روزنامه اقتصادی صبح ایران

جهان صنعت

ISSN 2252-0767

www.jahanesanat.ir

سال هفدهم ■ شماره ۴۶۴۸ ■ ۱۶ صفحه ■ قیمت ۲۰۰۰ تومان

سه‌شنبه ۳۰ دی ۱۳۹۹ ■ ۵ جمادی‌الثانی ۱۴۴۲ ■ ۱۹ ژانویه ۲۰۲۱

رییس قوه قضاییه:

خود را موظف به دفاع از حقوق زنان می‌دانیم

۲

ناوالنی مخالف سرسخت پوتین هنگام بازگشت به روسیه در فرودگاه بازداشت شد

رو در رو با تزار

۴

سرنوشت سرمایه‌گذاران موسسات مالی تکرار شد

مال‌باختگان بورس

زینب مختاری- ریزش هفته‌های اخیر بازار سرمایه، مجددا سهامداران خرد را به تجمعات اعتراضی کشانده است. در حالی که روز گذشته نیز سهام شرکت‌های بورسی با افت شدید مواجه بودند، سهامداران معترض برای چندمین بار طی ماه گذشته مقابل سازمان بورس و اوراق بهادار گرد هم آمدند و خواستار استعفای مسوولان شدند. در پی افزایش اعتراض‌ها، امیرحامد رضایی- مدیر روابط عمومی و امور بین‌الملل بورس تهران- در میان تجمع‌کنندگان حاضر شد و به برخی از سوالات آنها پاسخ داد. سهامداران خرد بازار سرمایه که با مانور تبلیغاتی دولت، مجلس و بانک مرکزی وارد بازار سرمایه شده بودند، به ویژه از ابتدای سال جاری تاکنون با زیان قابل توجهی مواجه شده و بعضا سرمایه خود را از دست داده‌اند. از همین رو به نظر نمی‌رسد مادامی که اقدام عملی ملموسی برای ...

۵

«جهان صنعت» ارزیابی می کند

سه سناریوی جبران کسری بودجه

نگاهی به ادبیات اقتصاد سیاسی انقلابیون مبارز علیه رژیم پیشین با گرایش‌های گوناگون نشان می‌دهد آنها در حالی که تفاوت منافع و دیدگاه قابل اعتنایی داشتند اما در چند چیز حرف مشترک می‌زدند: نظام سیاسی حاکم بر ایران دست‌نشانده غرب به ویژه آمریکاست و آمریکایی‌ها نفت ایران را می‌خواهند و درآمدهای نفتی ایران برای خرید تجهیزات جنگی به آمریکا برمی‌گردد. انقلابیون ایرانی می‌گفتند پس از فروپاشی رژیم و حاکمیت یک نظام انقلابی یکی از مهم‌ترین اقدام‌ها باید این باشد که صادرات نفت به حداقل برسد و بودجه کل کشور از وابستگی به نفت رها شود. انقلابیون باور داشتند با این اقدام ایران و با توجه به سهم ایران در صادرات اوپک که نزدیک ۱۵ درصد بود بازار نفت به زیان امپریالیسم شده و از این مسیر می‌توان به شکست آنها امیدوار بود.

۳

سرمقاله

حال ایران خوب است؟

محمدصادق جنان‌صفت

هر ایرانی دلسوز به این مرز و بوم و این سرزمین شگفت‌انگیز که ارزش داشتن یک سرزمین آباد و شاد با شهروندانی سرزنده و چشم‌اندازی روشن را نیک می‌داند، این روزها از خود می‌پرسد آیا حال سرزمین‌مان خوب و خوش است؟ پاسخ به این پرسش بسیار دشوار است و روزگار نیز به گونه‌ای است که باید با دیدن همه گوشه و کنارها به این پرسش جواب داد. بدیهی است دادن پاسخ کلی که بله حال ایران خوب و خوش است و چرا باید بد باشد یا اینکه ایران حال و روز خوشی ندارد نیز دردی را درمان نمی‌کند اما از هیچی بهتر است. علاوه بر این باید برای پاسخ به این پرسش جداسازی‌هایی را انجام داد و از زاویه‌های گوناگون به این داستان نگاه کرد. بدون چون و چرا پاسخ درست به این پرسش بدون نظرسنجی کارشناسانه، غیرجانبدارانه و گردش آزاد اطلاعات و پرسشگری از اکثریت شهروندان سخت و ناممکن است. نکته مهم این است که پرسش نیز باید با دقت کارشناسانه و دقیق طرح و ارائه شود. به طور مثال ممکن است برخی و گروهی از پرسش‌شوندگان بپرسند حال ایران نسبت به چه دوره‌ای را می‌پرسید؟ نسبت به دهه ۱۳۷۰؟ نسبت به دهه ۱۳۸۰؟ گروهی نیز ممکن است در پاسخ به پرسش یادشده بگویند حال خوش یا ناخوش ایران را در برابر کدام سرزمین و شهروندان کدام کشور می‌پرسید. آیا به طور مثال حال ایرانیان و ایران را نسبت به شهروندان و کشور ونزوئلا یا کره‌شمالی می‌پرسید یا شیلی و کره‌جنوبی؟ گروهی نیز می‌پرسند حال ایران را از نظر اقتصادی می‌پرسید یا سیاسی؟ به این ترتیب می‌توان دریافت که پرسش یادشده ابعاد و زوایا و گوشه و کنارهای پرشماری دارد که باید به دقت بررسی شده و روزی از شهروندان پرسیده شود.

اما تا روزی که این پرسش با شهروندان در میان گذاشته شود می‌توان نوشت گروهی از شهروندان و نیروهای سیاسی در برابر این پرسش ترش کرده و به ویژه اگر پرسش از سوی کسانی باشد که منتقد روزگار امروزند بدون چون و چرا می‌گویند حال ایران خوش و خرم است و حتی طرح این پرسش را نادرست می‌دانند. اما همین گروه‌های شهروندی و نیروهای سیاسی روزانه ده‌ها خبر و گزارش از بداحوالی ایرانیان سراسر کشور و از خاور و باختر ایران می‌دهند و البته همه این ناخوشی‌ها را دستاورد دولت مستقر دانسته و می‌گویند همه شاخ و برگ و ریشه تهیدستی و نابرابری و رانت و فساد در این دولت پدیدار شده‌اند. از سوی دیگر شماری از گروه‌های شهروندی و نیروهای سیاسی و گروه‌های مرجع فکری باور دارند حال ایران دست‌کم از نظر کسب‌وکار و روزی و معیشت شهروندان خوش نیست. این گروه با مقایسه ایران امروز و ایران دهه ۱۳۸۰ و با استناد به آمارهای رسمی می‌گویند درآمد سرانه ایرانیان در روستا و شهرها و قدرت خرید آنها سقوط کرده است. این گروه باور دارند ایران در مقایسه با کشورهایی مثل ترکیه و کره‌جنوبی دست‌کم از نظر اقتصادی در موقعیت نااستواری قرار دارد و در برابر پیشرفت آنها در رشد درآمد سرانه، در رشد صادرات، در به دست آوردن تکنولوژی و در به دست آوردن سهم بیشتر از اقتصاد جهانی درجا زده است. کاش روزی برسد که با سربلندی بگوییم حال ایران واقعا خوب است.

نقد روز

دستگاه‌ها متخلف یا فساد سیستماتیک

«جهان صنعت»- مجلس قانونگذاری ایران دو وظیفه ذاتی دارد؛ نخست تصویب یا اصلاح یا عدم تصویب لایحه‌های ارسالی از سوی دولت و نیز ارائه طرح از سوی نمایندگان بر حسب ضرورت. وظیفه ذاتی دیگر مجلس نظارت بر درست یا نادرست اجرا کردن مصوبه‌های مجلس از سوی دستگاه‌های دولتی است که به بخش نظارتی برمی‌گردد. مجلس علاوه بر این اختیار دارد اگر تشخیص داد یک دستگاه دولتی کج‌رفتار بوده و احتمال تخلف وخطا و بالاتر از آن فساد وجود دارد کارنامه دستگاه‌ها را با تحقیق و تفحص بررسی کند و نتیجه بررسی را به اطلاع افکار عمومی برساند و نیز اگر نتیجه تحقیق و تفحص این بود که فساد یا تخلف عمده رخ داده است متخلفان و مفسدان را به دستگاه قضایی معرفی کند. به گزارش فارس مجلس یازدهم در شش ماهه نخست فعالیت خود ۸۲ طرح تحقیق و تفحص را به جریان انداخته و تاکنون شش طرح به تصویب مجلس رسیده است؛ این رکورداری مشروط به اینکه تفحص‌ها به نتیجه برسد می‌تواند کارنامه قابل قبولی از مبارزه با مفاسد بر جای بگذارد. با دنبال کردن مشروح خبر یادشده می‌توان به این نتیجه رسید که موضع و محل‌های مورد درخواست برای تحقیق و تفحص طیفی گسترده از سازمان‌ها و نهادهای دولتی را دربر می‌گیرد. این رفتار و کارنامه مجلس یازدهم نشان‌دهنده این است که از نظر اعضای این دوره از مجلس شمار قابل اعتنایی از دستگاه‌های دولتی در حالت خوش‌بینانه احتمال تخلف در اداره آنها وجود دارد که موجب شده حواس گروهی از نمایندگان به آن تخلف‌ها جلب شود و در حالت بدبینانه نمایندگان احتمال می‌دهند در آن دستگاه‌ها که بر اساس این خبر در شش ماه نخست فعالیت مجلس به ۸۲ دستگاه و سازمان رسیده است فسادی رخ داده و باید دنبال شده و راه فساد بسته شود.

در صورتی که مجلس کارآمدی و توانایی کارشناسی کافی برای انجام همین تعداد تحقیق و تفحص را داشته باشد و نتایج آن استخراج شود و در اختیار افکار عمومی قرار گیرد برخی از نتایج احتمالی زیر را شاهد خواهیم بود:

یکم- اگر نتایج این باشد که در ۸۲ دستگاه یادشده بیشتر از آنکه فساد رخ داده باشد تخلف هست باید به کارآمدی دیوان‌سالاری و نظام تکنوکراسی کشور تردید جدی داشت و ساختار و بنیاد آن را دگرگون کرد.

دوم- اگر برآیند و نتیجه تحقیق و تفحص از ۸۲ نهاد و سازمان دولتی به سرانجام برسد و معلوم شود در این شمار از دستگاه‌ها فساد و رانت جریان عمومی بوده و از حد تخلف عبور کرده‌اند در این صورت باید به کسانی که می‌گویند فساد در ایران به صورت سیستماتیک رخ داده و می‌دهد حق داد. در این صورت باید به صلاحیت و سلامت کلیت نهادهای اجرایی تردید جدی داشت و ساختارها را دگرگون کرد.

سوم- در صورتی که تحقیق و تفحص انجام و معلوم شد تخلف عمده‌ای رخ نداده است و فساد و رانت گسترده‌ای هم در میان نیست باید از اعضای مجلس یازدهم گلایه کرد که برای خالی نبودن عریضه هرگاه توانسته‌اند به نهادهای دولتی شک بیهوده داشته و این یک نقطه ناروشن در کارنامه این دوره مجلس است که بر اساس حدس و گمان عمل می‌کند.

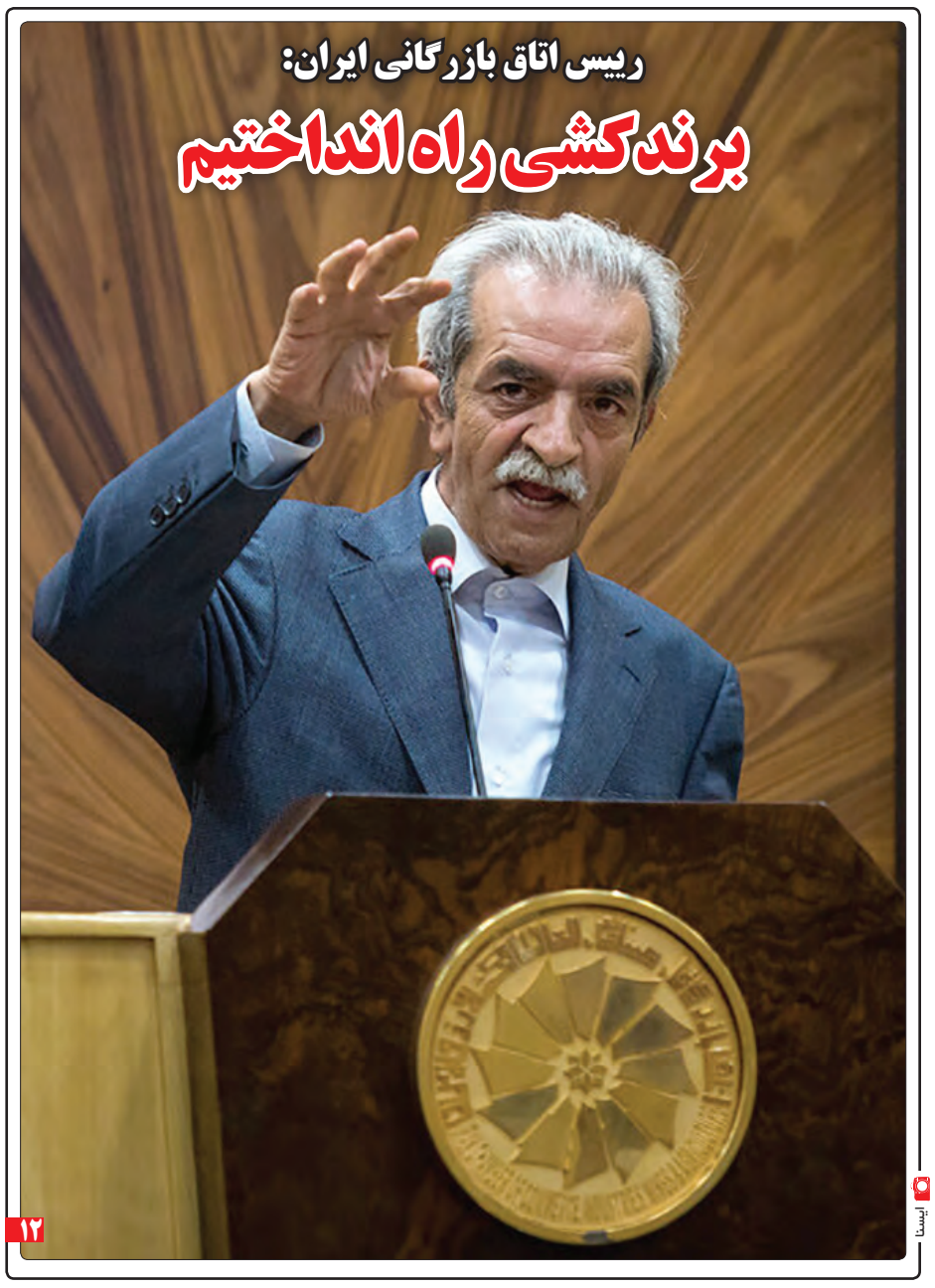

رییس اتاق بازرگانی ایران:

برندکشی راه انداختیم

۱۲

ایسنا

دیدگاه

در تکاپوی برآیند دیپلماسی

محمود اشرفی*- در محدوده ملی شکل‌گیری سیاست دیپلماتیک هنگام روبه‌رو شدن با یک پدیده فراملی، پیامد اجماع داخلی و سازش ایده‌های سیاسی گوناگون برای پیش گرفتن رویه واحد است. در هر کشوری رسیدن به صدای واحد دیپلماسی گذر از گستره تشتت آراست. در برخی کشورها این گستره نسبتا هموار اما در برخی دیگر فرآیندی دشوار است. اما در هر صورت آنچه در عرصه فراملی به عنوان سیاست خارجی و رویه دیپلماسی یک کشور جاری می‌شود، یک کنش سیاسی گذشته از گذرگاه تضارب آراست. اما در این میان موضوع زیان سیاسی وجود دارد. این زیان ناشی از طولانی شدن زمان رسیدن به صدای واحد دیپلماسی است. نزدیک‌ترین، آشکارترین و ژرف‌ترین زیان، کاهش قدرت چانه‌زنی در رایزنی‌های فراملی است. طرف‌های بین‌المللی مشکلات یک کشور برای رسیدن به صدای واحد دیپلماسی را عاملی دال بر آشفتگی سیاست داخلی آن کشور به شمار می‌آورند. در این شرایط طرف خارجی ناگفته بر ناپایداری پیمان‌ها در عرصه کشور مقابل تاکید دارد. از سوی دیگر در کنش‌های سیاسی فراملی صدای واحد دیپلماسی باید محکم‌ترین، آخرین و قطعی‌ترین رویه باشد. در غیر این صورت طرف‌های خارجی برکنار از صدای واحد دیپلماسی مطرح‌شده، در تکاپوی رایزنی در لایه‌های سیاسی کشور مذاکره‌کننده خواهند بود. بدون شک نمی‌توان انتظار داشت تمام لایه‌های سیاسی یک کشور دیدگاه‌های یکسان داشته باشند. اما در زمینه روابط دیپلماتیک و کنش‌های سیاسی فراملی، پای منافع ملی در میان است. سیاست‌سازان در گستره دیپلماتیک و روابط فراملی بیش از منافع و مصلحت‌های گروهی و تشکیلاتی باید منافع ملی را در نظر داشته باشند هر چند ضرورت آشتی ملی سخنی تازه نیست و راه رسیدن به آن دشوار اما شدنی است. ولی حداقل اکنون رسیدن به یک اجماع سیاسی سازنده در گستره روابط فراملی برای کوتاه کردن زمان دستیابی به صدای واحد دیپلماسی و حفاظت از منافع ملی یک ضرورت است. در راه دشوار دیپلماسی پیش رو ما با طرف‌هایی روبه‌رو خواهیم بود که اصلی‌ترین هدف آنها حفاظت از منافع ملی کشورشان است.

*** روزنامه‌نگار**

نگاه

قوانین شفاف برای صیانت از حقوق زنان امیدبخش است

فاطمه راکعی*- رییس قوه قضاییه در ایام شهادت حضرت فاطمه(س) نسبت به بزرگداشت جایگاه زنان سخنانی را بیان کرده و معتقدند دفاع از حقوق زنان وظیفه همه دستگاه‌ها در نظام اسلامی است و دستگاه قضایی نیز موظف به صیانت از حقوق زنان است. اینکه آقای رییسی در بدو ورودش به قوه قضاییه قول دفاع از حقوق مردم و عملکرد درست قوه قضاییه را داده‌اند، قدم بزرگ و اقدام قابل توجهی است. رییس قوه قضاییه از لایحه ارتقای کرامت و تامین امنیت زنان در برابر خشونت به عنوان تلاش این قوه برای حفظ کرامت زنان و ارسال آن به دولت سخن گفته‌اند. البته لایحه اولیه آن در دولت تدوین و برای اقدامات کارشناسانه به قوه قضاییه ارجاع شد.

این لایحه برآیندی از مطالبات زنان جامعه بود و کار حقوقی و قضایی و کارشناسانه زیادی روی آن انجام شد. این لایحه در قوه قضاییه به اتمام رسیده و توسط رییس‌جمهوری اخیرا به مجلس داده شده است. البته نمی‌دانیم این لایحه نهایی چه وضعیتی دارد و باید برای بررسی کم و کیف و اینکه تا چه حد با لایحه اولیه دولت از نظر محتوایی مطابقت دارد، مورد بررسی قرار گیرد چرا که آن لایحه اولیه مطابق با مطالبات جامعه بوده است. همچنین به زودی جلسه‌ای را با نمایندگان زن مجلس دهم که در جریان لایحه پیشین دولت هستند خواهیم داشت و از معاونت زنان ریاست‌جمهوری هم افرادی را دعوت خواهیم کرد تا موارد و سوالات زنان فعال در این باره پرسیده شود و با اطلاعات کافی در این باره اظهار نظر کنیم. البته جدا از این لوایح، بسیاری از اصول قانون اساسی که می‌تواند از حقوق زنان در خانواده و جامعه صیانت کند، اجرا نمی‌شوند. نقدهای زیادی به قوانین مدنی و استخدامی وارد است ولی در حد همین قوانین موجود هم جدا از اصلاح قوانین و پیشرفت برای تضمین حقوق زنان امروز، در همان اندازه هم قانون اجرا نمی‌شود. امام خمینی(ره) معتقد به اصلاح قوانین بر اساس پیشرفت زمان بودند و از قوه قضاییه انتظار داریم علاوه بر اصلاح قوانین و مترقی کردن آن، ضمن در نظر گرفتن اصول اسلامی درباره زنان، حداقل قوانین فعلی درباره حقوق زنان اجرا شوند. موارد زیادی درباره حقوق اجتماعی و خانوادگی زنان وجود دارد که متاسفانه نادیده گرفته می‌شوند. مثلا زمانی که یک زن برای احقاق حق خود به مراجع قانونی مراجعه می‌کند مدت زمان زیادی صرف می‌کند ولی مطالبه او نادیده گرفته می‌شود و دعوت به سازش می‌شود. بنابراین امیدواریم آقای رییسی به عنوان رییس قوه قضاییه همان‌طور که بارها در این باره صحبت کرده‌اند و خودشان هم به درستی به این موضوع اعتقاد دارند که باید کرامت زنان پاس داشته شود، دستور دهند در زمینه امنیت اجتماعی و خانوادگی زنان قوانین شفاف اجرا شوند چرا که این اصلاحات قضایی می‌تواند برای زنان بسیار امیدبخش باشد.

*** نماینده اسبق مجلس و دبیر کل حزب زنان نواندیش مسلمان**

رییس اتاق ایران و روسیه از عملکرد تجاری کشور در رابطه با اتحادیه اوراسیا انتقاد کرد

سبقت واردات از صادرات

گروه بازرگانی- رییس کل سازمان توسعه تجارت ایران در حالی از افزایش ۸۲ درصدی صادرات اقلام مشمول موافقتنامه موقت ایران به اتحادیه اقتصادی اوراسیا خبر می‌دهد که نگاهی به آمارهای این سازمان و گمرک ایران نشان می‌دهد که واردات از اتحادیه اوراسیا بیش از دو برابر صادرات به کشورهای این اتحادیه اقتصادی یعنی روسیه، قزاقستان، بلاروس، قرقیزستان و ارمنستان است.

۱۲

همزمان با راه‌اندازی کارخانه ساخت موتورهای ۳ و ۴ سیلندر کم‌مصرف

بزرگ‌ترین سرمایه‌گذاری در صنعت خودرو توسط بخش خصوصی کلید خورد

شرکت توسعه قوای محرکه تیوان از شرکت‌های گروه بهمن در طرح کلان ملی، طراحی و تولید خانواده موتورهای ۳ و ۴ سیلندر کم‌مصرف با سطح آلایندگی یورو ۶ و با حداکثر توان ۱۴۳ تا ۱۵۵ اسب بخار و گشتاور ۲۲۰ تا ۲۵۰ نیوتن متر را در دست اقدام دارد که تا پایان سال جاری فاز نخست آن به بهره‌برداری می‌رسد. در همین رابطه، سید مجتبی میرسهیل مدیرعامل شرکت توسعه قوای محرکه تیوان ..

۸

راه‌های تقویت صادرات صنعت سنگ ساختمانی در گفت‌وگوی «جهان صنعت» با یک کارشناس بررسی شد

جای خالی مدیریت استراتژیک

منیر حضوری- تنها پدیده‌ای که در دنیا دستخوش تغییر نمی‌شود، خود تغییر است. روند معادلات اقتصادی در دنیا به سمتی می‌رود که مواد اولیه و لزوم داشتن برنامه استراتژیک برای در اختیار گرفتن این منابع در صدر راهبردهای کشورها قرار دارد. در واقع کشورها متناسب با مختصات جغرافیایی و اقتصادی خود نسبت به این ضرورت موضع متفاوتی دارند.

۹

یادداشت

جرعه اندک یارانه‌ای که دردی دوا نمی‌کند!

وحید شقاقی‌شهری*- در حوزه نظام یارانه‌ای ما دچار بلاتکلیفی بزرگی هستیم و با گذشت بیش از یک دهه هنوز به برنامه یکپارچه و مشخصی در حوزه پرداخت یارانه‌ها دست نیافته‌ایم. در تمام این سال‌ها نیز هر دولت و مجلسی که روی کار آمده، به صلاحدید خود و به اقتضای شرایط موجود مواردی را به یارانه‌ها اضافه و یا کم کرده تا سهمی هرچند اندک در به‌هم‌ریختگی‌های نظام یارانه‌ای داشته باشد.

دولت سالانه ۴۲ هزار میلیارد تومان برای پرداخت ماهانه ۴۵ هزار تومان به ازای هر نفر پرداخت می‌کند که قدرت پرداخت این مبلغ با وجود تورم‌های بالای کنونی تقریبا به صفر رسیده است. در کنار یارانه نقدی ۴۵ هزار تومانی و یارانه معیشتی، سالانه هزاران میلیارد تومان یارانه پنهان توزیع می‌شود. با این حال تصمیمات و قوانین در خصوص مجموعه به هم ریخته نظام یارانه‌ای نیز هر روز تغییر می‌کند. با وجود آنکه حجم زیادی از منابع مالی دولت سالانه صرف اعطای یارانه می‌شود اما دهک‌های پردرآمد همواره سهم بیشتری از این مبالغ را از آن خود می‌سازند به طوری که بر اساس یکی از گزارش‌های منتشر شده دهک ثروتمند به دلیل دارایی‌های با ارزش زیادی که دارد (اعم از خودرو، مسکن، صنایع کارخانه‌ای و...) ۲۰ برابر دهک کم‌درآمد از یارانه پنهان منتفع می‌شود. این در حالی است که نظام یارانه یا سوبسید در جهت حمایت از دهک‌های کم‌درآمد طراحی و راه‌اندازی شده و هدف حمایت از گروه‌های کم‌برخوردار را دنبال می‌کند. اما با وجود ناکارآمد بودن نظام پرداخت یارانه‌ای، مجلس هم در تازه‌ترین تصمیم خود از اعمال تغییرات در نحوه اعطای یارانه‌ها خبر داده که بخشی از این تغییرات را قرار است از طریق حذف ارز ۴۲۰۰ تومانی و پرداخت مابه‌التفاوت آن به خانوارها به صورت یارانه اعمال کند.

مجلس پیش از اعمال چنین تغییراتی باید به این پرسش پاسخ دهد که آیا اکنون زمان مناسبی برای حذف ارز ترجیحی است؟ در حال حاضر پرداخت ارز ۴۲۰۰ تومانی به هفت قلم کالای بسیار ضروری کاهش پیدا کرده و حذف یک‌شبه آن فشار سنگینی را به دهک‌های کم‌درآمد وارد می‌کند. در این شرایط جرعه اندک مبالغی که قرار است از طریق مابه‌التفاوت نرخ ارز به خانوارها پرداخت شود نیز اثربخشی خود را از دست خواهد داد. مجلس به جای آنکه با تغییر در نحوه پرداخت یارانه‌ها منجر به به‌هم‌ریختگی‌های بیشتر در این نظام پرداختی شود بهتر است با همکاری دولت کنونی و یا دولت بعدی نقشه راه نظام یارانه‌ای را مشخص کند تا کمبودها و چالش‌های آن برطرف شوند. اولین چالش نظام یارانه‌ای فقدان بانک جامع اطلاعاتی است؛ موضوعی که منجر به شکست این نظام پرداختی از زمان آغاز به کار آن شده است. طی این سال‌ها نیز هر زمان دولت‌ها و یا مجالس در تلاش برای اصلاح این نظام برآمده‌اند به دلیل ناقص و غیرشفاف بودن اطلاعات آماری نحوه پرداخت مبالغ یارانه‌ای عملا بدون تغییر باقی مانده است. بنابراین باید برنامه و نقشه راه مشخصی برای ساماندهی نظام یارانه‌ای کشور وجود داشته باشد و فقدان چنین برنامه‌ای به تداوم غیرهدفمند بودن، غیرشفاف بودن و بی‌اثر بودن نظام یارانه‌ای منجر شده است. باید برنامه‌های کلان مشخصی برای پرداخت یارانه‌ها وجود داشته باشد و شرط اصلی برای تهیه این برنامه جامع نیز این است که از یک سو تصویر روشنی از خانوارها و وضعیت درآمدی و ثروتی خانوارها در اختیار باشد و از سوی دیگر اهداف و برنامه‌های آتی این پرداخت‌ها نیز مشخص شود. در هر صورت هر گونه ورود به نظام یارانه‌ای از سوی مجلس با سبک و سیاق کنونی اوضاع را بدتر خواهد کرد و نگاه مجلس به نظام یارانه‌ای معنایی جز اتلاف منابع و فشار سنگین به دهک‌های کم‌درآمد ندارد. بنابراین پیش‌بینی می‌شود طرح یارانه‌ای مجلس نیز به سرنوشت یارانه نقدی ۴۵ هزار تومانی دچار شود.

*** اقتصاددان**

هوالباقی

همکار گرامی

جناب آقای مهرداد نیکروان

با غم و اندوه فراوان مصیبت وارده را تسلیت عرض نموده، از خداوند منان برای آن عزیز سفر کرده مغفرت و برای بازماندگان داغدارش صبر و شکیبایی مسالت داریم. ما را در غم خود شریک بدانید.

روزنامه «جهان صنعت»

www.jahanesanat.ir

۰۲۱-۸۸۵۳۴۷۷۳
۰۲۱-۸۸۵۳۴۷۷۴
۰۲۱-۸۸۵۳۴۷۷۵

سازمان آگهی های روزنامه جهان صنعت

سازمان آگهی‌شهرستان‌ها از سراسر کشور نماینده فعال می‌پذیرد

WWW. Jahanesanat.ir

۸۸۵۳۴۷۷۱

خبر

رییس قوه قضاییه:

خود را موظف به دفاع از حقوق زنان می‌دانیم

رییس قوه قضاییه گفت: ما خود را دستگاه قضایی موظف به دفاع از حقوق زنان می‌دانیم.

به گزارش مرکز رسانه قوه قضاییه، سید ابراهیم رییسی در جلسه شورای‌عالی قوه قضاییه با تسلیت ایام فاطمیه و شهادت حضرت فاطمه‌زهرا(س)، با بیان اینکه زندگی ایشان منشاء خیرات و برکات برای بشریت است، بر لزوم روایت حقیقی از زندگی آن حضرت و پرهیز از روایت‌های اختلاف افکن تاکید کرد و گفت: کسانی هستند که می‌خواهند شخصیت حضرت زهرا (س) را طوری معرفی کنند که به جای ائتلاف و وحدت و یکپارچگی در جامعه اسلامی منشاء اختلاف می‌شود.رییسی دفاع از حقوق زنان را وظیفه همه دستگاه‌ها در نظام اسلامی دانست و با تاکید بر اینکه دستگاه قضایی نیز خود را موظف به صیانت از حقوق زنان می‌داند، تدوین لایحه ارتقای کرامت و تامین امنیت زنان در برابر خشونت را که سال گذشته تهیه و به دولت ارائه شد، نمونه‌ای از این اقدامات دانست.

رییس قوه قضاییه در بخش دیگری از سخنانش با تاکید بر اینکه پرونده‌های معوقه در دادگستری‌ها و واحدهای قضایی باید تا پایان سال جاری تعیین تکلیف شوند، سرعت را از عناصر مهم در احقاق حق دانست، اما در عین حال متذکر شد که «دقت در کار» نباید به خاطر سرعت در رسیدگی به پرونده‌ها نادیده گرفته شود.رییس قوه قضاییه همچنین بر لزوم رسیدگی فوری به شکایات و گزارش‌های مردمی تاکید و اظهار کرد: هر شکایتی که به کلانتری یا دادسرا می‌شود، به محض وصول باید به مقام مسوول ارجاع شود تا رسیدگی به آن آغاز شود و حتی یک روز هم نباید معطل بماند.

ظریف در دیدار قائم‌مقام وزیر خارجه کره‌جنوبی:

منابع ارزی ایران نزد بانک‌های کره‌ای سریع‌تر آزاد شود

وزیر امور خارجه بزرگ‌ترین مانع توسعه روابط ایران و کره جنوبی را محدودیت ایجادشده برای منابع ارزی ایران نزد بانک‌های کره‌ای ذکر کرد و از دولت کره خواست هر چه سریع‌تر در جهت رفع این موانع اقدام شود.

به گزارش مهر، چوی جونگ کن قائم‌مقام وزیر خارجه کره‌جنوبی که در راس هیاتی به منظور بررسی حل مشکلات روابط دو کشور و به ویژه موضوع منابع مالی ایران در این کشور به تهران سفر کرده است، با محمدجواد ظریف وزیر امور خارجه کشورمان دیدار و گفت‌وگو کرد.

در این دیدار وزیر امور خارجه کشورمان تاکید کرد با توجه به پیامدهای بهداشتی و اقتصادی کرونا، در حال حاضر اولویت اصلی مناسبات دو کشور فراهم شدن دسترسی به این منابع است.

ظریف در ادامه اظهار کرد: اقدام غیرقانونی بانک‌های کره، جو عمومی و دیدگاه مردم ایران نسبت به کره را به شدت منفی و به وجهه این کشور آسیب جدی وارد کرده است بنابراین نمایندگان مردم در مجلس با تاکید بر حق قانونی خود برای ورود به موضوع، تاکید دارند که این مشکل باید هر چه زودتر حل شود.

مقام کره‌ای نیز در این دیدار با تاکید بر اراده کشورش برای حل مشکل خاطرنشان کرد: سئول از همه توان خود برای فراهم آوردن شرایط دسترسی به این منابع استفاده خواهد کرد.

قائم‌مقام وزیر خارجه کره با اشاره به توقیف کشتی متعلق به این کشور، خواستار تسریع در حل این موضوع شد.

شرط ایران برای مذاکره احتمالی

رییس دفتر رییس‌جمهوری موضع ایران در قبال بازگشت احتمالی آمریکا به برجام را بازگشت شرایط تحریمی به دوره قبل از دولت ترامپ اعلام کرد.

به گزارش تسنیم، محمود واعظی، رییس دفتر رییس‌جمهوری در پاسخ به این سوال که آیا دولت پیش‌شرطی برای مذاکره احتمالی با آمریکا در قالب برجام، به این کشور ارائه کرده است، گفت: آن چیزی که ما مطرح می‌کنیم این است که هر آنچه در دولت ترامپ اتفاق افتاده، باید به قبل از دولت ترامپ برگردد.

ما روی این موضوع جدی هستیم.وی افزود: بر همین اساس باید تمامی انواع و اقسام تحریم‌های شرکت‌ها و افراد به قبل از دوره ترامپ برگردد. رییس دفتر رییس‌جمهور با بیان اینکه ما روشن و شفاف اعلام کردیم که در دوره جدید، «تعهد در برابر تعهد»، «اجرا در برابر اجرا» و «اعلام در برابر اعلام» خواهد بود، اظهار کرد: بر همین اساس باید خیلی دقیق آنچه را که قرار است آنها انجام دهند ما باید نسبت به آنها مطمئن شویم تا اقدامات متقابل انجام دهیم.وی با انتقاد از برخی اظهارنظرها در زمینه برجام از سوی نمایندگان مجلس تصریح کرد: اینکه هر روز نماینده مجلسی راجع به برجام و آینده و فلان صحبت می‌کند، موضع رسمی نیست، نمی‌گوییم که حرف نزنند و انسان‌های عادی هم می‌توانند صحبت کنند اما موضع رسمی کشور را مقامات رسمی و ذی‌ربط می‌گیرند. نظر نماینده مجلس درباره برجام نظر شخصی است.

وزیر خارجه انگلیس:

تلاش‌ها برای آزادی نازنین زاغری تشدید شده است

وزیر امورخارجه انگلیس گفت که تلاش‌ها برای آزادی نازنین زاغری تشدید شده است و دولت کشورش از هیچ تلاشی برای آزادی او فروگذار نخواهد کرد.روزنامه تلگراف نوشت: دومینیک راب وزیر خارجه انگلیس در پاسخ به نامه همسر نازنین زاغری از افزایش تلاش‌های لندن و گفت‌وگوها میان ایران و انگلیس برای آزادی این شخص دوتابعیتی از زندان خبر داد.دومینیک راب گفت که دولت انگلیس از هیچ تلاشی برای آزادی هرچه سریع‌تر نازنین زاغری فروگذار نخواهد کرد و روی کار آمدن دولت جدید در آمریکا احتمالا امکانات جدیدی فراهم می‌کند تا خانم زاغری ایران را ترک کند.همسر نازنین زاغری در نامه خود به وزارت خارجه انگلیس ادعا کرده است که او طی هفت هفته آینده آزاد خواهد شد.زاغری یک شهروند دوتابعنی ایرانی- انگلیسی است که در فروردین ۱۳۹۵ در سفر به ایران آمده بود به جرم جاسوسی بازداشت و سپس به پنج سال حبس محکوم شد.

واکنش آیت‌الله موحدی‌کرمانی به واکسن‌های خارجی

بعید نیست آمریکایی‌ها با واکسن جعلی کرونا مردم ایران را بکشند

آیت‌الله موحدی‌کرمانی با تاکید بر اینکه خدا می‌داند اگر این کار انجام گیرد [واکسن کرونا از آمریکا و اروپا تهیه شود] چه اتفاقی در کشور رخ می‌دهد، بیان کرد: من فکر می‌کنم بیانات مقام معظم رهبری بسیار علمی، دقیق و حساب شده بوده است.به گزارش مهر، آیت‌الله موحدی‌کرمانی عضو مجمع تشخیص مصلحت نظام اظهار کرد: فرمایش رهبری در خصوص منع خرید واکسن از آمریکا و انگلیس صد در صد علمی است به این دلیل که هیچ اعتمادی به این کشورها نیست و اینها غیر از دشمنی با ما هیچ برنامه‌ای نداشتند.

وی تصریح کرد: هیچ بعید نیست که آمریکایی‌ها به عنوان خدمات پزشکی، این واکسن‌های جعلی را به ایران بفرستند تا پولی از ما بگیرند و بعداً یا مردم ما را بیمارتر کنند یا بکشندوی در پایان تاکید کرد: هیچ تردیدی در علمی بودن بیانات مقام معظم رهبری در این قضیه نیست. مردم ما از بس جنایت آمریکا را دیدند، دیگر هوشیار شدند و باور نمی‌کنند اینها در مقام خدمت به ایران باشند.

قالیباف عنوان کرد

سناریوی تجزیه کشورهای اسلامی منطقه توسط آمریکا و اسراییل

محمدباقر قالیباف عصر دوشنبه در نشست ویدئوکنفرانسی روسای کمیسیون‌های امنیت ملی و سیاست خارجی مجالس کشورهای حامی فلسطین، ابتدا از برخی رهبران مقاومت فلسطین و روسای کمیسیون‌های روابط خارجی و نمایندگان مجالس کشورهای دوست و برادر که با هدف تشریک مساعی و آگاهی‌بخشی در حمایت از ملت مظلوم فلسطین، دعوت مجلس شورای اسلامی ایران را پذیرفته و در این نشست مجازی مشارکت کردند، قدردانی کرد.

وی با اشاره به اینکه دشمنان تلاش دارند از مسیر اعمال تحریم‌ها، اقدامات خودسرانه و یکجانبه، تهدید و تطمیع، وحدت امت اسلامی را هدف قرار دهند، گفت: بی‌تردید، در چنین شرایطی اهمیت موضوع فلسطین، ما نمایندگان مجالس کشورهای اسلامی و پارلمان‌های حامی فلسطین را بر آن داشت تا با تمرکز بر شعار «قدس محور وحدت ما – با هم علیه عادی‌سازی روابط با رژیم صهیونیستی»، برای حمایت از قبله اول مسلمین و قدس شریف به عنوان بخشی از هویت دینی مشترک مسلمانان، گرد هم آییم و میثاقی دوباره ببندیم.

رییس مجلس شورای اسلامی با تاکید بر اینکه جنایات مستمر رژیم تروریستی صهیونیستی علیه مردم مظلوم فلسطین و به ویژه نوار غزه، از حافظه تاریخ پاک نخواهد شد، تصریح کرد: جمهوری اسلامی ایران به عنوان حامی ملت مظلوم فلسطین و محور مقاومت، ۱۲ سال پیش و در اولین سالروز تجاوز ۲۲روزه رژیم صهیونیستی علیه غزه، با هدف تجلیل از مظلومیت مردم فلسطین و حماسه‌آفرینی محور مقاومت، طی مصوبه مجلس شورای اسلامی، ۲۹ دی‌ماه را به نام روز «غزه، نماد مقاومت فلسطین» نامگذاری کرد و این روز، برای همیشه در تقویم رسمی جمهوری اسلامی ایران ثبت شد.

قالیباف ادامه داد: ما امروز، به منظور پاسداشت مقاومت ملت فلسطین و محور مقاومت، در این نشست مجازی گردهم آمده‌ایم تا مجدداً تاکید کنیم که امروز اهمیت هیچ مسأله‌ای به درجه اهمیت آزادی قدس شریف برای جهان اسلام نیست و آرمان فلسطین، آرمان قرن ۲۱ برای جهان اسلام است.

وی تاکید کرد: همانطور که می‌دانید اشغال کشور فلسطین و آوارگی فلسطینی‌های ساکن در این سرزمین، بدترین فاجعه‌ای است که جریان انحرافی صهیونیسم بعد از جنگ جهانی دوم در قلب جهان اسلام ایجاد کرد.

رییس مجلس شورای اسلامی گفت: با وجود گذشت ۷۲ سال از این رویداد تلخ و روز نکبت، همچنان بیش از چهار میلیون فلسطینی در اردوگاه‌ها و در بدترین شرایط معیشتی به‌سر می‌برند، بیش از هزاران نفر در زندان‌های رژیم صهیونیستی اسیر، زندانی و تحت شکنجه هستند. شهرک‌های صهیونیستی همچنان توسعه می‌یابد و هر روز زنان و کودکان فلسطینی به خاک و خون کشیده می‌شوند و هر روز خانه فلسطینی‌ها در سرزمین‌های اشغالی به بهانه‌های مختلف تخریب می‌شود.

قالیباف بیان کرد: بیش از دو میلیون فلسطینی، ۱۴ سال است در غزه، تحت محاصره کامل انسانی قرار دارند و بیش از شش میلیون فلسطینی در سرزمین‌های اشغالی ۱۹۴۸ و کرانه غربی در زیر سلطه صهیونیست‌ها و جو نظامی، پلیسی و امنیتی وحشتناک و غیرانسانی به سر می‌برند، یک تراژدی دردناک برای بشر در قرن ۲۱ است.

وی با تاکید بر اینکه تأسف‌بارتر از این اتفاقات، این است که همه این جنایت‌ها در سکوت و مماشات برخی از حاکمان جهان اسلام، سازمان ملل و سازمان‌های مدافع حقوق‌بشر در حال وقوع است، تصریح کرد: امروز، ما نه تنها شاهد حمایت و کمک به مردم مظلوم فلسطین نیستیم، بلکه متأسفانه معدودی از حاکمان کشورها با نادیده انگاشتن حقوق ملت فلسطین، با برقراری روابط سیاسی، اقتصادی، تجاری و حتی نظامی - امنیتی و سرمایه‌گذاری، در پروژه‌های شهرک‌سازی صهیونیست‌ها کمک می‌کنند.

رییس مجلس شورای اسلامی گفت: اینکه صهیونیست‌های اشغالگر و تروریسم در شرایط بحرانی ناشی از شیوع ویروس کووید ۱۹، ارسال واکسن برای اسرا و زندانیان فلسطینی را ممنوع و تحریم می‌کنند، فاجعه مضاعفی است که وجدان هر انسانی را با هر دین، مذهب و آئینی به درد می‌آورد.

قالیباف در ادامه با بیان اینکه امروز، همه ما مسوولیم و کمترین وظیفه انسانی و اسلامی ما این است که با صدای بلند فریاد برآوریم و صدای مظلومیت فلسطین را به گوش جهانیان برسانیم، تصریح کرد: محور آمریکایی– صهیونیستی، سناریوی تجزیه کشورهای اسلامی منطقه را به موازات اخراج فلسطینی‌ها از سرزمین اجدادی آنها و یهودی‌سازی و تخریب مسجدالاقصی دنبال می‌کند.

وی افزود: بی‌تردید اگر امروز جهان اسلام متوجه این توطئه خطرناک نشود و از وقوع آن ممانعت نکند و صهیونیست‌ها در صورتی که بتوانند قبح عادی‌سازی روابط را برطرف کنند، گام بعدی را برای تجزیه جهان اسلام برخواهند داشت. جهانیان در سال‌های اخیر روابط نزدیک صهیونیسم و تروریسم را در بخش‌هایی از منطقه غرب آسیا و به ویژه سوریه، شاهد بوده‌اند. این خصومت صهیونیست‌ها با هدف تجزیه کشورهای اسلامی دنبال می‌شود و باید هوشیار بود.

رییس مجلس شورای اسلامی خطاب به روسای کمیسیون روابط خارجی شرکت‌کننده در این نشست، گفت: معتقدیم پارلمان‌ها تصویر گویا و زبان حالِ مردم هستند و می‌توانند از ظرفیت خود در جهت حمایت از ملت مظلوم فلسطین و بیان این فجایع در نطق‌های پارلمانی استفاده کنند. این حداقل کاری است که می‌توان برای فلسطین انجام داد.

قالیباف اظهار داشت: ما در مجلس شورای اسلامی ایران به ویژه در این مرحله حساس، با به‌کارگیری دیپلماسی پارلمانی برای تحقق حقوق مشروع ملت فلسطین تلاش می‌کنیم و ضمن حمایت از راه‌حل مقاومت به عنوان یک حقِ مشروع، بر راه‌حل سیاسی فلسطین از طریق ثبتِ طرح برگزاری همه‌پرسی در میان ساکنان اصیل فلسطین در سازمان ملل، بر مشارکت این ساکنان اصیل در طرح رفراندوم شامل مسلمان، مسیحی و یهودی تاکید کرده‌ایم. هر چند صهیونیست‌ها ثابت کرده‌اند که فقط زبانِ قدرت را می‌فهمند.

وی بیان کرد: خوشبختانه امروز ملت و مقاومت فلسطین، بیدار، سرزنده و بالنده است و اسیر این توطئه‌ها نخواهد شد. باور داریم که ملت فلسطین از حقوقِ حقه خود کوتاه نخواهد آمد و ما نیز وظیفه داریم از این روحیه مبارزه و مقاومت تا حد ممکن حمایت کنیم.

رییس مجلس شورای اسلامی تاکید کرد: بی‌تردید طرح آمریکایی – صهیونیستی موسوم به معامله قرن، شکست خورده و ملت‌ها بیدار و هوشیارند و با داشتن عقبه و فرهنگ غنی اسلامی نخواهند گذاشت صهیونیست‌ها بر منطقه مسلط شوند.

قالیباف در پایان یاد و خاطره سردار سپهبد سلیمانی، قهرمان بین‌المللی مبارزه با تروریسم را که از سوی مقاومت و مردم فلسطین «شهید قدس» نام گرفته است را گرامی داشت.

تا انتخابات

جلیلی و نقش مجهول در معادلات اصولگرایی

گروه سیاسی- «جبهه پایداری در صورت رییس‌جمهور شدن قالیباف، مقدمات رییس مجلس شدن سعید جلیلی را فراهم خواهند کرد.» این را منصور حقیقت‌پور فعال سیاسی اصولگرا در گفت‌وگو با «اعتمادآنلاین» مطرح کرده و گمانه ورود جلیلی به انتخابات میان‌دوره‌ای مجلس و گرفتن جای قالیباف را جدی می‌کند؛ گمانه‌ای که در چند هفته گذشته زمزمه‌های آن به گوش رسیده و کسی هم آن را تکذیب نکرده است.

سعید جلیلی تا همین یکی دو ماه گذشته به عنوان یکی از گزینه‌های جدی جریان اصولگرا برای ورود به کارزار انتخاباتی ۱۴۰۰ به شمار می‌رفت اما همزمان با افزایش شایعات درباره احتمال ورود ابراهیم رییسی به این رقابت‌ها، گمانه دیگری مطرح شد و برخی از کانال‌های تلگرامی اصولگرا نیز به نقل از جلیلی نوشتند که در صورت کاندیداتوری رییسی، به میدان نخواهد آمد.

جلیلی آن کاندیدایی نیست که اصولگرایان بتوانند روی پیروزی او در انتخابات ریاست‌جمهوری حساب کنند اما عملکرد او در این انتخابات می‌تواند معادلات سیاسی در این جریان را زیر و رو کند. برای درک این مهم کافی است در نظر داشته باشیم که او حاضر به رقابت با رییسی در انتخابات ۱۴۰۰ نیست و اگر به مجلس برود رقیب قالیباف خواهد شد.

بدیهی است که پایداری نمی‌خواهد گزینه اصلح خود را در شرایطی که هنوز معلوم نیست رییسی کاندیدا شود یا نشود، به مجلس فرستاده و تبدیل به یک نماینده ساده کند. رییس شدن او نیز به این سادگی‌ها نیست و متغیرهای مختلفی در تحقق این هدف نقش دارد. بر این اساس باید منتظر ماند و دید که سعید جلیلی ریسک رفتن به مجلس و رییس نشدن را می‌پذیرد یا خیر؟ هرچه باشد محمدباقر قالیباف هنوز به صورت رسمی اعلام کاندیداتوری نکرده و این طور که معلوم است، حتی تصمیم قطعی هم ندارد. به نظر نمی‌رسد آقای رییس مجلس در صورت کاندیدا شدن رییسی در انتخابات ریاست‌جمهوری بخواهد کرسی نقد ریاست قوه مقننه را به کرسی نسیه ریاست‌جمهوری بفروشد و وارد رقابت با گزینه‌ای شود که می‌داند مورد اجماع اصولگرایان است.

ضمن اینکه هنوز کاندیدا شدن ابراهیم رییسی قطعی نیست بنابراین جلیلی در یک دوراهی سخت قرار دارد و ممکن است بعد از ورود به مجلس و مشاهده کاندیدا نشدن رییسی به این نتیجه برسد که بیخودی خود را از حضور در رقابت‌های انتخاباتی ۱۴۰۰ محروم و این کرسی را مفت تقدیم قالیباف کرده است.

مساله اما به همین‌جا ختم نمی‌شود. فرض کنیم که جلیلی به مجلس رفته و قالیباف نیز از این نهاد خارج شود. حال باید دید نتیجه رقابت او با سایر مدعیان کرسی ریاست چه خواهد شد. آیا او چهره‌هایی مثل زاکانی و میرسلیم که از مدعیان کرسی ریاست بوده و پیش‌تر نیز در این رابطه با قالیباف رقابت کرده‌اند را می‌برد؟ آیا ممکن است جلیلی به خاطر رییس مجلس شدن از خیر انتخابات ریاست‌جمهوری بگذرد و در بهارستان نیز از زاکانی یا دیگری شکست بخورد؟

به خاطر همین ابهامات است که ورود جلیلی به انتخابات میان‌دوره‌ای و بعد هم انتخابات هیات‌رییسه مجلس گزاره پرریسکی به نظر می‌رسد که نه‌تنها آینده سیاسی او بلکه آینده قالیباف را نیز تحت تاثیر قرار خواهد داد. حال باید منتظر ماند و دید که تصمیم‌سازان در جبهه اصولگرایی به چه جمع‌بندی‌ای می‌رسند. آیا با یک نگاه خوش‌بینانه به این نتیجه می‌رسند که قالیباف رییس‌جمهور و جلیلی هم رییس مجلس خواهد شد یا اینکه سناریوهای بدبینانه‌تر را نیز در نظر می‌گیرند؟

رییسی؛ از کاندیداتوری تا ریش‌سفیدی

گروه سیاسی – گمانه‌زنی‌ها درباره‌نقشی که سیدابراهیم‌رییسی در انتخابات ریاست‌جمهوری آتی بازی می‌کند، روزبه‌روز بیشتر می‌شود. شایعاتی درباره فعال شدن ستادهای انتخاباتی وی به گوش می‌رسد و در عین حال تاکیدات بسیاری بر ضرورت ماندن او در قوه قضاییه وجود دارد! در نتیجه همین دوگانگی است که گزاره نقش‌آفرینی او به عنوان یک چهره موثر و تصمیم‌ساز خلق می‌شود.

برای درک بهتر از وضعیت و جایگاه رییس قوه قضاییه در انتخابات پیش‌رو باید نگاهی کلان‌تر به عرصه سیاست کشور و وضعیت جریان اصولگرا داشت. فعالیت‌های انتخاباتی در این جریان ماه‌هاست که شروع شده اما این جریان مجموعا از برنامه عقب است. دلیلش این است که طبق تجربه ادوار انتخابات، تا اینجای کار باید حداقل تکلیف سازوکار اجماع‌ساز معلوم می‌شد. اکنون اما شاهد یک دوراهی هستیم. بخشی از اصولگرایان حول محور غلامعلی حداد عادل و مهدی چمران و پرویز سروری و... خواستار تداوم شورای ائتلاف نیروهای انقلاب هستند. این شورا همان سازوکاری است که در جریان رقابت‌های انتخاباتی مجلس یازدهم شکل گرفت و برای رسیدن به لیست نهایی نیز چالش‌های بسیاری داشت.

ریش‌سفیدان اصولگرا در جامعه روحانیت مبارز اما با این گروه همراه نشده و سازوکار مورد نظر خود که نامش شورای وحدت است را مرجع مناسب‌تری برای تشخیص کاندیدای نهایی اصولگرایان می‌دانند.

وجود دو سازوکار و اختلاف نظرها درباره آن، همه ماجرا نیست و چالش دیگری اصولگرایان تکثر کاندیداها است. آن هم کاندیداهایی که هیچ یک را نمی‌توان در قد و قواره ریاست‌جمهوری پنداشت. برای همین هم گفته می‌شود که محمدباقر قالیباف حاضر به قرار گرفتن در قالب هیچ یک از دو شورای یادشده نیست و خود را از اساس بالاتر از سایر کاندیداها می‌داند.

درست از همین‌جا است که نقش ابراهیم رییسی در انتخابات پیش‌رو حائز اهمیت می‌شود. او همان نامزد شانزده میلیون اصولگرایان است که اگر پا به میدان رقابت بگذارد بی‌برو برگرد گزینه مورد اجماع همه طیف‌ها است و جناب قالیباف به سادگی کنار می‌زند؛ چنان‌که در انتخابات پیشین کنار زد.

مساله اما اینجا است که تحقق خواست هواداران رییسی و ورود او به این کارزار انتخاباتی چندان ساده نیست. اولا اینکه از تمایل رییس دستگاه قضا اطلاع دقیقی نداریم و بر اساس اهتمام وی در ساماندهی قوه قضاییه این طور استنباط می‌شود که تصمیم جدی در راستای کاندیداتوری ندارد. ضمن اینکه به گفته برخی اصولگرایان مثل عباس سلیمی نمین، رییسی و سایر افرادی که با حکم رهبری مسوولیت‌های اجرایی را به عهده گرفته‌اند، از ورود به انتخابات قبل از استعفا از سمت خود منع شده‌اند!

با توجه به همین موانع در مسیر کاندیداتوری رییسی است که اصولگرایان به فکر استفاده از ظرفیت او به شکل دیگری افتاده‌اند. گفته می‌شود که شورای ائتلافی‌ها از رییس قوه قضاییه خواسته‌اند تا در صورت عدم کاندیداتوری نیز با آنان همراه شده و در تعیین کاندیدای نهایی این جریان نقش‌آفرین شود. پذیرش یا عدم پذیرش این پیشنهاد از سوی رییسی معلوم نیست اما نشانه‌های بسیاری وجود دارد که ثابت می‌کند، فعالان سیاسی اصولگرا اصرار دارند، رییسی این نقش را ایفا کند. مثلا لاله افتخاری فعال سیاسی اصولگرا گفته بود: «بزرگان اصولگرا باید تلاش کنند این جریان به اجماع برسد حتی اگر به طور مستقل کاندیدا و نامزد این جریان نباشند. مهم نیست که رییسی به عنوان کاندیدای اصولگرایان به میدان بیاید یا نه اما مهم است که اصولگرایان راه او را بروند و حرف او را گوش بدهند.»

تکذیب رایزنی با ظریف

گروه سیاسی- نام محمدجواد ظریف وزیر امور خارجه کشورمان با توافق بین‌المللی «برجام» عجین شده و بلاشک او یکی از کاربلدترین وزرای خارجه ۴۰ سال گذشته کشورمان در امر مذاکره است. کسی که دوستی پیشینی با جو بایدن، رییس‌جمهوری منتخب آمریکا دارد و جدای از تندروهای وطنی که او را خائن می‌دانند، برخی بر این عقیده‌اند که با روی کار آمدن دولت دموکرات در آمریکا، ظریف می‌تواند گزینه مناسبی برای ریاست‌جمهوری حداقل چهار سال آینده کشورمان باشد. به همین دلیل اصلاح‌طلبان کوشیدند او را به عنوان گزینه مورد وفاق این جریان برای انتخابات پیش رو معرفی کنند. در حالی که خود او تمایلی برای کاندیداتوری در انتخابات ریاست‌جمهوری ندارد و بارها قویا این موضوع را رد کرده است.

پیرو شایعات رسانه‌ای اخیر مبنی بر رایزنی اصلاح‌طلبان با محمدجواد ظریف وزیر امور خارجه کشورمان برای کاندیداتوری در انتخابات ریاست‌جمهوری ۱۴۰۰، محمدصدر عضو مجمع تشخیص مصلحت نظام که به عنوان رایزن این امر معرفی شده بود، روز گذشته این شایعات را تکذیب کرد. محمد صدر در گفت‌وگو با برنا اعلام کرد: «در هیچ بحثی با آقای ظریف به موضوعی که با انتخابات ۱۴۰۰ مرتبط باشد ورود نکرده‌ایم.»

وی توضیح داد: «ما پنج سال است که با دکتر ظریف و اعضای وزارت امور خارجه جلسات متعدد داریم، اما موضوع هیچ کدام از این جلسات انتخاباتی نیست و در رابطه با شورای راهبردی و مسائل روز سیاست خارجه صحبت می‌کنیم. برخی رسانه‌ها این جلسات و تشدید آنها را ناشی از نزدیکی به انتخابات ۱۴۰۰ عنوان کردند، اما به جد می‌گویم که کذب است و این جلسات موضوع انتخاباتی ندارد.»

اگر چه محمدجواد ظریف با استدلال اصلاح‌طلبان از محبوبیت نسبی که در جریان مذاکرات برجام به دست آورده است، در این شرایط قهر جامعه با صندوق‌های رای، می‌تواند گزینه مناسبی برای حضور در کارزار انتخاباتی ریاست‌جمهوری پیش رو باشد. ولی خود او معتقد است برای این کار ساخته نشده است و صراحتا در گفت‌وگو با سایت انتخابات اعلام کرد: «نه چنین قصدی دارم و نه برای خودم چنین موقعیتی قائل بوده‌ام. من از ابتدا به امر تخصص باور داشته و هیچ‌گاه کاری خارج از زمینه تخصص خود انجام نداده‌ام. همه زمینه درسی و تدریس من در همین رشته یعنی رشته روابط بین‌الملل و حقوق بین‌الملل بوده است و در رشته دیگری هم تخصص ندارم.» او ضمن رد احتمال کاندیداتوری‌اش برای ریاست‌جمهوری ۱۴۰۰ گفت که این آمادگی را دارد وزیر امور خارجه دولت بعدی باشد.

با وجود همه تکذیب‌ها و رد شایعات از سوی ظریف، ولی برخی همچنان معتقدند در عالم سیاست هیچ چیز قطعی وجود ندارد و تا زمان انتخابات، سیب سیاست هزار چرخ می‌خورد و هر احتمالی وجود دارد. پس امیدوارند شاید نظر ظریف در این باره تغییر کند. البته برخی مخالفان هم نگرانند که این اتفاق بیفتد؛ به همین دلیل طی شایعاتی اعلام کردند ظریف در حال رایزنی با شورای نگهبان برای گرفتن تایید صلاحیت خود است. دراین راستا محمد مهاجری توئیت کرد: «ظریف شرط خود را برای ثبت‌نام در انتخابات ۱۴۰۰ اعلام کرد.

او در پاسخ کسانی که گفته‌اند ظریف برای تایید صلاحیتش توسط شورای نگهبان تلاش می‌کند گفته است اگر این شورا تضمین قطعی بدهد که صلاحیت مرا رد می‌کند، حتما ثبت‌نام خواهم کرد تا خیال همه برای همیشه راحت شود.»

«جهان صنعت» ارزیابی می کند

سه سناریوی جبران کسری بودجه

نگاهی به ادبیات اقتصاد سیاسی انقلابیون مبارز علیه رژیم پیشین با گرایش‌های گوناگون نشان می‌دهد آنها در حالی که تفاوت منافع و دیدگاه قابل اعتنایی داشتند اما در چند چیز حرف مشترک می‌زدند: نظام سیاسی حاکم بر ایران دست‌نشانده غرب به ویژه آمریکاست و آمریکایی‌ها نفت ایران را می‌خواهند و درآمدهای نفتی ایران برای خرید تجهیزات جنگی به آمریکا برمی‌گردد. انقلابیون ایرانی می‌گفتند پس از فروپاشی رژیم و حاکمیت یک نظام انقلابی یکی از مهم‌ترین اقدام‌ها باید این باشد که صادرات نفت به حداقل برسد و بودجه کل کشور از وابستگی به نفت رها شود. انقلابیون باور داشتند با این اقدام ایران و با توجه به سهم ایران در صادرات اوپک که نزدیک ۱۵ درصد بود بازار نفت به زیان امپریالیسم شده و از این مسیر می‌توان به شکست آنها امیدوار بود.

■ **نشد که نشد**

دقت در اداره اقتصاد ایران در همه سال‌های ۱۳۵۸ تا امروز نشان می‌دهد به دلایل گوناگون که جای شرح آن در این نوشته نیست بخش درآمدی بودجه‌های سالانه ایران به ویژه منابع ارزی مورد نیاز برای واردات بر پایه صادرات نفت‌خام استوار بوده است. برای اینکه از این بخش به سادگی عبور نکنیم تاکید می‌شود ارزش و کیفیت و ترکیب صادرات ایران در همه این سال‌ها جز دهه تازه‌سپری‌شده نسبت به کل درآمدهای ارزی ناچیز و کالاهای سنتی مثل فرش دستباف، پسته، کشمش و روده و پوست و سالامبور و در این دهه نیز میعانات نفت و گاز، فرآورده‌های پتروشیمی با کمترین میزان تغییر و فولاد بوده است.

■ **نفت و خماری و سرمستی**

یکی دیگر از ویژگی‌های اقتصاد ایران در همه این دهه‌ها این بوده که هرگاه بازار جهانی نفت به لحاظ قیمت و تقاضا اقبال نشان داده است ایران درآمد ارزی مناسب و فراتر از پیش‌بینی بودجه به چنگ آورده است و شوربختانه همه درآمد نفت را حتی با وجود تاسیس حساب ذخیره ارزی و سپس صندوق توسعه ملی هزینه کرده است. در سال‌های خشکسالی صادرات نفت نیز چون کاهش مصرف عمومی به طور ناگهانی دشوار و به لحاظ سیاسی دردسرآفرین بوده است از راه‌های گوناگون به ویژه سنجاق کردن بودجه به بانک مرکزی به تامین کسری پرداخته و به این ترتیب به تورم دامن زده است. کوتاه و گویا اگر بنویسیم فقدان آینده‌نگری و دوربینی و زندگی باری به هر سو و بی‌تدبیری در خرج درآمدهای به دست آمده از صادرات نفت این شده است: هرگاه درآمد ارزی بیشتر از پیش‌بینی بودجه بوده فتیله پایه پولی و تورم را به بالا کشیده‌ایم و گاهی که درآمد ارزی به پایین افتاده است، به طور غیرمستقیم بدهی پدیدار کرده‌ایم. با این حساب و با این دست فرمان دولت‌های ایران یا در خماری و بهت‌زدگی نبود درآمدهای نفتی به سر برده‌اند یا در دوره سرخوشی و سرمستی بالارفتن درآمد نفت از پارو.

■ **دهه شگفت‌انگیز**

دفتر دهه ۱۳۹۰ چند ماه دیگر بسته می‌شود و چشم ایرانیان به دهه و سده تازه‌ای گشوده می‌شود. دهه ۱۳۹۰ از به‌یادماندنی‌ترین اما شوربختانه تلخ‌ترین دهه‌های اقتصاد ایران است و در یاد ایرانیان می‌ماند.

در این دهه دولت‌های دهم و یازدهم و دوازدهم مزه تلخ سراسیمگی در ناتوانی صادرات نفت را به دلیل تحریم غرب چشیدند و هنوز در این روزگار ناخوش هستیم.

در دهه ۱۳۹۰ شاخص‌های کلان اقتصاد سیاسی ایران در سرازیری بوده و ایران به سختی بودجه‌های خود را به شکل عادی جمع و جور کرده است.

در نیمه دوم این دهه شاهد بزرگ شدن بدهی‌های دولتی بوده و هستیم و تورم فزاینده و نرخ رشد منفی و نیز سرمایه‌گذاری منفی بوده‌ایم و این داستان رسیده است به جایی که مجلس و دولت که از نظر سیاسی گرایش‌های گوناگون دارند در این زمستان با به کار بردن بدترین ناسزاهای سیاسی همدیگر را آزار می‌دهند.

بدترین آزار سیاسی این است که اعضای مجلس یازدهم به این باور رسیده‌اند که دولت بودجه‌ای نوشته است که برای فروپاشی اقتصاد استعداد دارد.

■ **سه‌گانه پیش‌رو**

واقعیت این است که نظام سیاسی ایران به هر دلیل که می‌تواند طیفی از صیانت از غرور ملی تا ناتوانی و دست و پا بسته بودن را دربر بگیرد در آخرین سال سده نمی‌تواند و نتوانسته است از هیچ کشوری در مثل دوستان به ظاهر راهبردی و دارای قدرت جهانی مثل چین و روسیه و از دوستان نزدیکش مثل سوریه، ونزوئلا و عراق قبل از نخست‌وزیری الکاظمی، کوبا، کره‌شمالی، نیکاراگوئه و برخی کشورهای دیگر در آمریکای جنوبی کمک مالی و اقتصادی بگیرد و بودجه کل کشور در سال ۱۴۰۰ به سربالایی رسیده است که دیگر نمی‌تواند به رفتن ادامه دهد.

بودجه ایران اکنون و بدون چون و چرا به بودن یا نبودن تحریم نفتی و نیز سیاست‌های دولت تازه بر سر کار آمده آمریکا گره خورده است. ایران یک سه‌گانه را در برابر خود می‌بیند:

الف- تحریم صادرات نفت ایران کوتاه‌مدت و برای چند ماه آینده است به این ترتیب که نظام سیاسی آمریکا و دولت مستقر در کاخ سفید به هر دلیل که می‌تواند انعطاف‌پذیری نظام سیاسی ایران و استفاده از نیروی دیپلماسی یا نشان دادن قدرت نظامی- سیاسی ایران و به هراس افتادن غرب از این قدرت باشد، تحریم نفتی ایران را حذف کند. با این فرض و با فرض اینکه ایران بتواند در این وضعیت به سرعت صادرات نفت خود را به سطح صادرات روزانه ۲/۳ میلیون بشکه برساند و ۲۰۰ هزار میلیارد تومان در سال ۱۳۹۹ از این مسیر درآمد به دست آورد کسری بودجه کمتر خواهد شد و باید راه را برای اجرای سایر برنامه‌های کسب درآمد مثل خصوصی‌سازی و فروش اوراق قرضه و نیز درآمدهای مالیاتی هموار کنیم. آیا نظام سیاسی ایران انعطاف نشان می‌دهد یا می‌تواند به اندازه‌ای قدرت نشان دهد که نظام سیاسی آمریکا و متحدانش را بترساند و آنها تحریم را بردارند؟

ب- یک راه و گمانه‌زنی و نیز احتمال این است که نظام سیاسی ایران انعطاف نشان ندهد و نیز غرب و نظام سیاسی آمریکا و یارانش از قدرت نظامی ایرن هراس نداشته باشند و بخواهند در مسیر چانه‌زنی برای کسب امتیاز بیشتر از ایران و دادن امتیاز کمتر تحریم صادرات نفت را تا دو، سه سال ادامه دهند. در این صورت باید دید دولت سیزدهم که از تابستان ۱۴۰۰ تاسیس می‌شود کدام گزینه‌ها را برای تامین هزینه‌های کشور و بودجه متوازن انتخاب می‌کند و اصولا کدام انتخاب‌ها را دارد. به نظر می‌رسد این حالت دوم دست‌کم بیشتر از حالت نخست احتمال وقوع دارد به این معنی که حتی اگر تحریم‌ها برداشته شود تقاضای نفت و عرضه آن به گونه‌ای شده که دیگر نمی‌توان همانند پس از برجام با سرعت صادرات را به نقطه قبل از تحریم رساند. در حال حاضر عربستان، روسیه، آمریکا، عراق و حتی امارات ظرفیت‌های بالایی برای صادرات دارند و ایران باید در جنگ سخت سهم پیشین را به دست آورد. در چنین وضعیتی شهروندان ایرانی روزگارشان دشوارتر از همین سال‌های تازه‌سپری‌شده خواهد شد و دولت باید ارزیابی تازه‌ای از اندازه تاب‌آوری شهروندان داشته باشد. بودجه نامتوازن و کوچک شده در شرایط حالت دوم و نیز ناتوانی در پیدا کردن منابع درآمدی تازه مشهود است.

ج- حالت سوم این است که نظام سیاسی ایران به این نتیجه برسد که برای مدتی طولانی از درآمد صادرات نفت در تامین بخش درآمدی بودجه چشم‌پوشی کرده و راهبرد کسب‌وکار و زندگی ایرانی‌ها را با تاکتیک‌های سازگار با راهبرد قطع وابستگی به درآمد نفت به گونه دیگری سازد. این رخداد در شرایط امروز نمی‌تواند به کار آید و منازعه دولت و مجلس نشان می‌دهد بیشتر بر دوگانه حذف تحریم در کوتاه‌مدت و یا در دو، سه سال آینده متمرکز شده‌ایم. در این صورت باید بدون چون و چرا بپذیریم اگر معجزه رخ ندهد تراژدی بهمن شدن کسری بودجه در سال‌های ۱۴۰۰ تا دو، سه سال وجود دارد و هیچ دولتی توانایی ایستادگی در برابر این بهمن کسری بودجه را نخواهد داشت.

نمایه

جزئیات تازه از تصمیمات بودجه‌ای کمیسیون تلفیق اعلام شد

پرداخت یارانه در دو سقف

گروه اقتصادی- با تصویب کمیسیون تلفیق پرداخت یارانه نقدی سال آینده دو سقفی شد؛ در سقف نخست ۵۸ میلیون نفر جای می‌گیرند که مجموع مبالغ دریافتی آنها مطابق تصمیمات اخیر مجلس افزایش قابل توجهی را نسبت به سال‌های گذشته تجربه خواهد کرد. سقف دوم گروه‌های مازاد بر ۵۸ میلیون نفر هستند که مبالغ دریافتی آنها با کاهش مواجه خواهد شد. به نظر می‌رسد دو سقفی شدن پرداخت یارانه‌های نقدی به مصوبات اخیر ارزی کمیسیون تلفیق برمی‌گردد؛ مصوباتی که بر پرداخت مابه‌التفاوت ارز ۴۲۰۰ تومانی و ۱۷۵۰۰ تومانی در بودجه سال آینده اشاره دارد.

کمیسیون تلفیق در تازه‌ترین مصوبات قانونی خود به پرداخت یارانه‌های نقدی در دو سقف جداگانه اشاره کرده است. این موضوعی است که رحیم زارع سخنگوی کمیسیون تلفیق مجلس اعلام کرده است. به گفته وی «یارانه نقدی در دو سقف پرداخت خواهد شد، ۵۸ میلیون نفر یک مبلغ و از ۵۸ میلیون نفر تا ۸۰ میلیون نفر مبلغ کمتری یارانه دریافت می‌کنند». توضیحات کمیسیون تلفیق در خصوص این مصوبه همین جا پایان یافته و اشاره‌ای به مقدار مبالغ پرداختی به گروه‌های مشمول و همچنین منابع مورد نظر برای پرداخت یارانه‌ها نشده است. با این وجود با توجه به تصمیماتی که این کمیسیون در خصوص نرخ ارز داشته، به نظر می‌رسد در خصوص پرداخت دو سقفی یارانه‌ها می‌توان دست به سناریوسازی زد.

سناریوی مشخص در این خصوص بر افزایش یارانه‌های نقدی افرادی دلالت دارد که علاوه بر دریافت یارانه نقدی، مشمول دریافت یارانه کمک معیشتی نیز هستند. تعداد کل مشمولان دریافت یارانه معیشتی ۶۰ میلیون نفر است که میزان مبلغ پرداخت از ۵۵ هزار تا ۲۰۵ هزار تومان برای خانوارهای یک تا پنج نفره متفاوت است. در این سناریو گروه‌های مشمول دریافت یارانه تا ۶۰ میلیون نفر هم یارانه نقدی ۴۵ هزار تومانی را دریافت می‌کنند و هم یارانه معیشتی‌ای که اخیرا در صحن علنی مجلس به تصویب رسید. در این شرایط مبلغ یارانه‌های پرداختی ماهانه حداقل دو برابر می‌شود. به این دو مبالغ حاصل از مابه‌التفاوت ارز ۴۲۰۰ تومانی و ۱۷ هزار ۵۰۰ تومانی نیز اضافه خواهد شد.

آن‌طور که کمیسیون تلفیق نیز اعلام کرده، ۵۸ میلیون نفر در سقف نخست از مصوبات قانونی آنها جای می‌گیرند که مجموع مبالغ دریافتی آنها از سایرین بیشتر است. بنابراین سناریوی یادشده به اظهارات اخیر سخنگوی کمیسیون تلفیق نزدیک است. همچنین طبق اعلام مجلس ۲۲ میلیون نفر از مبالغ کمتری در سال آینده برخوردار خواهند شد. این افراد همان گروهی هستند که مشمول دریافت یارانه معیشتی نبوده‌اند و به نظر نمی‌رسد از مابه‌التفاوت ارز ترجیحی و ارز مجلسی نیز برخوردار شوند. بنابراین احتمال می‌رود تغییری در یارانه پرداختی این دسته از افراد ایجاد نشود و هر گونه افزایش در منابع یارانه‌ای در سبد پرداختی گروه‌های کم‌درآمد متبلور شود.

دولت در تبصره ۱۴ لایحه بودجه سال آینده کل مبالغ پرداختی بابت یارانه‌های نقدی و معیشتی را ۷۴ هزار میلیارد تومان اعلام کرده بود. طبق اعلام کمیسیون تلفیق نیز مابه‌التفاوت ناشی از محاسبه هشت میلیارد دلار از منابع نفتی با ارز ۴۲۰۰ تا ۱۷۵۰۰ تومانی در لایحه بودجه سال آینده به ۱۰۶ هزار میلیارد تومان می‌رسد. در این حالت کل مبالغ پرداختی برای یارانه‌ها به ۱۸۰ هزار میلیارد تومان می‌رسد. به نظر می‌رسد چنین تصمیمی دلالت بر یک کاسه کردن کل مبالغ پرداختی در سال آینده دارد. به عبارتی مجلس به دنبال آن است که به جای پرداخت یارانه‌های نقدی، بنزین و معیشتی در نوبت‌های جداگانه دولت را مکلف به پرداخت یکجای کل مبالغ پرداختی سازد. در هر صورت باید منتظر اعلام جزئیات این موضوع از سوی کمیسیون تلفیق بمانیم، ضمن آنکه نهایی شدن این تصمیم نیز نیازمند بررسی جداگانه در صحن علنی مجلس و تایید شورای نگهبان است.

زاویه

سقوط دسته‌جمعی بازارها

گروه اقتصادی- با گذشت چند روز از آغاز ریزش قیمت‌ها در بازار ارز، دلار باز هم بخشی از ارزش قیمتی خود را از دست داد و در ایستگاه ۲۱ هزار تومان قدم نهاد. آخرین بار در نیمه اول تیر ماه بود که دلار در حوالی قیمت کنونی پرسه می‌زد. بازار طلا و سکه هم مطابق پیش‌بینی‌ها به ریزش قیمتی خود ادامه دادند و اکنون سکه به کانال ۹ میلیون تومانی وارد شده است. دلایل زیادی برای عقبگرد قیمت‌ها در بازار ارز و سکه می‌توان متصور بود؛ دلیل نخست به اظهارات روز چهارشنبه حسن روحانی، رییس‌جمهور برمی‌گردد. وی پیش‌بینی کرده بود دلار به نرخ ۱۵ هزار تومان برسد و همین موضوع دلیلی شد برای افزایش فروشندگان دلار در بازار. دلیل دوم را به قطعی شدن خروج ترامپ از کاخ سفید و روی کار آمدن بایدن نسبت می‌دهند. این موضوع افق روشن‌تری را پیش‌روی اقتصاد ایران قرار داده و به کاهش بازده اقتصادی بازارها منجر شده است. دلیل سوم هم به افزایش امیدواری‌ها به آزاد شدن منابع بلوکه شده ایران در کره‌جنوبی برمی‌گردد. مجموعه این عوامل توانسته مسیر ریزش قیمت‌ها در بازار ارز و سکه را هموار کند. با این حال بازار سرمایه هم از این ریزش‌ها بی‌نصیب نمانده و شاهد ریزش‌های متوالی از هفته گذشته تا امروز هستیم.

بر همین اساس قیمت دلار که هفته قبل در کانال ۲۵ هزار تومان معامله می‌شد هم‌اکنون در معاملات بازار به کانال ۲۱ هزار تومان رسیده است. چنین ریزشی در حالی اتفاق می‌افتد که دلار در روزهای پایانی مهر ماه به ۳۲ هزار تومان نیز رسیده بود. به این ترتیب تا اینجای کار دلار بیش از ۱۰ هزار تومان ارزان شده و ریزش قیمتی قابل توجهی را تجربه کرده است. فعالان بازار ارز پیش‌بینی می‌کنند که اگر اتفاق خاصی در حوزه سیاست رخ ندهد و بازارساز مدیریت عرضه و تقاضا را به درستی انجام دهد، قیمت دلار طی یکی دو روز آینده به کانال ۲۰ هزار تومان هم برسد.

افزایش فروشنده‌ها در بازار آزاد و نیما موجب شده خریداران نیز فعلا دست نگه دارند و در قیمت‌های پایین‌تر نسبت به تامین ارز مورد نیاز خود اقدام کنند. ایست خریداران در سامانه نیما کاملا مشهود است. احتمالا واردکنندگان منتظر کاهش بیشتر قیمت‌ها تا هفته آینده هستند و بعد از آن نسبت به خرید ارز اقدام خواهند کرد.

در بازار طلا و سکه نیز وضعیت مشابه بازار ارز است، اکثر افراد حاضر در بازار سبزه‌میدان فروشنده هستند و همین موضوع هم موجب شده قیمت‌ها با سرعت بالایی در این بازار ریزشی شود. قیمت سکه دیروز از ۱۰ میلیون تومان به ۹ میلیون تومان بازگشت. قیمت طلا هم که ماه‌ها بالای یک میلیون تومان در نوسان بود امروز به زیر یک میلیون تومان رسیده و هم‌اکنون در کانال ۹۰۰ هزار تومان در نوسان است. احتمالا کاهش قیمت طلا و ارز در روزهای آینده هم ادامه داشته باشد و خیلی دور از انتظار نیست که در صورت ادامه همین وضعیت در بازار، قیمت دلار به زیر ۲۰ هزار تومان و قیمت سکه نیز به زیر ۹ میلیون تومان برسد.

در بازار سرمایه هم ریزش‌ها تداوم داشت به طوری که دیروز هم با ریزش ۳۴ هزار واحدی شاخص کل بورس مواجه شدیم. بسیاری کاهش قیمت دلار را دلیل اصلی ریزش بازار سرمایه می‌دانند، موضوعی که به افزایش نگرانی‌ها در خصوص کاهش ارزش دارایی سهامداران منجر شده است. به نظر می‌رسد امیدی به بازگشت زودهنگام بورس وجود ندارد و باید ببینیم بازار ما را به کدام سو می‌برد.

خبر

بلومبرگ:

رفع تحریم نفتی ایران در اولویت‌های دولت بایدن نیست

اگر تحریم‌های نفتی ایران برداشته شود، جمهوری اسلامی می‌تواند به سرعت به صادرات چهار میلیون بشکه در روز خود بازگردد مانند اتفاقی که در ۲۰۱۶ پس از برداشته شدن تحریم‌ها افتاد. ولی این کار در اولویت برنامه‌های بایدن قرار ندارد.

به گزارش تسنیم، وقتی جو بایدن در این هفته به ریاست‌جمهوری آمریکا برسد، مسائل مهم زیادی برای حل کردن دارد و ایران احتمالا در اولویت او نیست.

رییس‌جمهور منتخب آمریکا قول داده به توافقنامه اقلیمی پاریس و قرارداد اتمی ایران بازگردد. وی در وب‌سایت خود اعلام کرده در اولین روز ریاست‌جمهوری‌اش دوباره به توافقنامه اقلیمی پاریس ملحق می‌شود ولی رویکرد آن نسبت به ایران که شامل برداشتن تحریم‌های نفتی این کشور می‌شود، در اولویت پایین‌تری قرار دارد و زمان بیشتری طول می‌کشد.

در ۲۰۱۵، هم جمهوریخواهان و هم دموکرات‌ها مخالف بسته شدن قرارداد اتمی ایران بودند و این مخالفت هنوز هم وجود دارد.

اگر تحریم‌های نفتی ایران برداشته شود، جمهوری اسلامی می‌تواند به سرعت به صادرات چهار میلیون بشکه در روز خود بازگردد مانند اتفاقی که در ۲۰۱۶ پس از برداشته شدن تحریم‌ها افتاد. ولی این اتفاق به این زودی‌ها نمی‌افتد.

مجلس ایران هم ماه گذشته به پایان بازرسی‌های بین‌المللی از سایت‌های اتمی کشور در صورت برداشته نشدن تحریم‌های آمریکا علیه بخش‌های نفت و بانکداری آن رای داد.

بنابراین اکثر خریداران نفت ایران باید منتظر باشند. اگر تحریم‌های آمریکا و جریمه‌های آن برای خرید نفت ایران وجود داشته باشد، پالایشگاه‌های اروپا، ژاپن، کره‌جنوبی و هند تمایلی به نفت این کشور نشان نخواهند داد.

چین علاقه‌مند به واردات نفت‌خام از ایران است تا بتواند کاهش صادرات نفت عربستان را جبران کند ولی مقادیر زیادی از نفت‌خام ایران که در ماه‌های اخیر به چین فرستاده شده هنوز هم فروخته نشده‌اند. به نظر نمی‌رسد صادرات نفت‌خام ایران به این زودی‌ها افزایش یابد.

معاون سازمان امور مالیاتی:

میزان فرار مالیاتی ۴۰ هزار میلیارد تومان است

معاون درآمدهای مالیاتی سازمان امور مالیاتی کشور گفت: میزان فرار مالیاتی ۴۰ هزار میلیارد برآورد می‌شود.

به گزارش مهر، محمد مسیحی اظهار کرد: میزان فرار مالیاتی در کشور امسال حدود ۴۰ هزار میلیارد تومان است.

وی در مورد میزان معاف مالیاتی، تصریح کرد: حتما باید تحقیقات بیشتری شود و یک برآورد دقیق انجام شود.

معاون درآمدهای مالیاتی سازمان امور مالیاتی کشور خاطرنشان کرد: اما بعضا برآوردی که می‌شود به همین میزان فرار مالیاتی هم عملا معاف مالیاتی داریم.

مسیحی اضافه کرد: در حال حاضر صرفا کمتر از ۵۰ درصد از هزینه‌های جاری کشور از محل مالیات تامین می‌شود.

این مسوول افزود: امیدوارم با تحولاتی که در نظام مالیاتی ایجاد می‌شود مانند هوشمندسازی نظام مالیاتی و اجرای ماده ۹۷ و تمرکز بر پرونده‌های مهم، مقابله با فرار مالیاتی و در عین حال حمایت از بخش تولید و واقعی و شناسنامه‌دار اقتصاد بتوان ضریب پوشش هزینه‌های کشور از محل مالیات را به میانگین جهانی نزدیک کرد.

ثبت، تایید و انتقال چک در صیاد با استفاده از برنامک‌های موبایلی

صادرکنندگان و دریافت‌کنندگان چک می‌توانند فرآیند ثبت، تایید و انتقال چک در سامانه صیاد را از طریق برنامک‌های موبایلی و به صورت اختیاری انجام دهند.

به گزارش ایبنا، با توجه به در دسترس‌بودن برنامک‌های حوزه پرداخت، خدمات پرکاربرد از قبیل امکان ثبت چک (متعلق به هر یک از بانک‌ها)، تایید چک (چکی که کاربر به عنوان ذی‌نفع قصد دریافت آن را دارد و نیاز است تا پیش از دریافت فیزیک چک، مندرجات آن را استعلام کرده و با فیزیک چک تطبیق دهد) و همچنین انتقال چک، توسط برنامک‌های یاد شده ارائه می‌شوند.

براساس این گزارش، مشتریان می‌توانند مجموعه برنامک‌های قابل استفاده در این حوزه را از طریق وب‌سایت شرکت شبکه الکترونیکی پرداخت کارت (شاپرک) به نشانی www.shaparak.ir دریافت و در گوشی تلفن همراه خود نصب کنند. همچنین برنامک‌های حوزه پرداخت فقط امکان ارائه خدمت به مشتریان حقیقی و حساب‌های انفرادی را دارا هستند.

گفتنی است، با توجه به اختیاری بودن فرآیند ثبت چک در سامانه صیاد، انتقال چک مانند گذشته از طریق ظهرنویسی با ذکر هویت گیرنده جدید معتبر خواهد بود. همچنین چک‌های کنونی می‌توانند در وجه حامل نیز صادر شوند.

حذف ۵۱۷ هزار شغل در روستاها

از مجموع بیش از ۲/۴ میلیونی بیکاران حدود ۲۰ درصد به روستاها اختصاص دارد و بالغ بر ۵۱۷ هزار نفر از شاغلان این بخش کم شده است.

به گزارش ایسنا، گزارش‌های رسمی از وضعیت بیکاری از این حکایت داشت که در پاییز سال جاری بالغ بر دو میلیون و ۴۳۰ هزار نفر از جمعیت ۱۵ ساله و بیشتر بیکار بوده‌اند.

این در حالی است که بررسی وضعیت بیکاری در شهرها و روستاها نشان می‌دهد که حدود ۴۶۵ هزار نفر از مجموع بیکاران در روستاها هستند. جمعیت بیکار در روستاها از ۴۹۴ هزار و ۲۷۷ نفر در پاییز سال گذشته به ۴۶۵ هزار نفر در سال جاری کاهش یافته که ۲۹ هزار نفر کمتر شده است.

حدود یک میلیون و ۹۷۰ هزار نفر از بیکاران نیز به شهرها اختصاص دارند که البته تعداد آنها در مقایسه با پاییز پارسال بیش از ۴۲۷ هزار و ۸۴۴ نفر کمتر شده است.

در مورد جمعیت شاغلان نیز گزارش اخیر مرکز آمار نشان داد که در حال حاضر بیش از ۲۳ میلیون و ۴۳۱ هزار نفر شاغل هستند که بررسی جزئیات حاکی از آن است که در روستاها حدود پنج میلیون و ۹۹۵ هزار شاغل قرار دارند که البته از تعداد آنها نیز نسبت به پاییز ۱۳۹۸ حدود ۵۱۷ هزار نفر کاسته شده است. همچنین سهم شهرها از بین شاغلان ۱۷ میلیون و ۴۱۷ هزار نفر است، بر این اساس از جمعیت شاغل شهرها در پاییز امسال حدود ۵۱۵ هزار نفر کمتر شده است.

خبر

رصد گارد مستقر در واشنگتن توسط پلیس آمریکا

آسوشیتدپرس– مقام‌های دفاعی آمریکا نگران یک حمله خودی یا تهدید دیگر از جانب نظامی‌های دخیل در برنامه تامین امنیت مراسم تحلیف جو بایدن هستند و همین امر FBI را بر آن داشته تا تمام ۲۵ هزار نیروی گارد ملی که برای این رویداد به واشنگتن دی‌سی می‌آیند، بررسی کند. این اقدام بازتاب نگرانی‌های امنیتی فوق‌العاده‌ای است که بعد از آشوب‌های مرگبار ششم ژانویه از سوی هواداران دونالد ترامپ بر واشنگتن سایه افکنده است. این اقدام همچنین نشان‌دهنده نگرانی درباره عملکرد همان نیروهایی است که برای حفاظت از این شهر در روزهای آتی تعیین شده‌اند و اینکه آنها می‌توانند تهدیدی برای رییس‌جمهوری آتی آمریکا و دیگر شرکت‌کنندگان مهم این مراسم به شمار بروند. راین مک‌کارتی وزیر ارتش آمریکا گفت: مقام‌ها نسبت به این تهدید بالقوه هوشیار هستند. او به فرماندهان هشدار داد تا مراقب هرگونه مشکلی در میان خودشان از جمله با نزدیک شدن به مراسم تحلیف باشند. با این حال، او و دیگر مقام‌ها گفته‌اند که هیچ مدرکی دال بر وجود چنین تهدیدی یافت نکرده‌اند و این بررسی نیروها، برگرفته از تهدیدی که آنها مشاهده کرده باشند، نیست. مک‌کارتی گفت: ما وارد این فرآیند شده‌ایم و برای دومین و سومین بار تک‌تک نیروهایی که برای این عملیات تعیین شده‌اند، بررسی می‌کنیم. نیروهای گارد همچنین آموزش دیده‌اند که چطور تهدیدهای بالقوه خودی را شناسایی کنند. حدود ۲۵ هزار عضو گارد ملی آمریکا از سراسر ایالات متحده در حال عزیمت به واشنگتن دی‌سی هستند که دست‌کم دو و نیم برابر بیش از مراسم‌های تحلیف پیشین است. همچنین در حالی که ارتش آمریکا مرتبا به بررسی اعضای فعالش برای کشف ارتباطات افراطی می‌پردازد، بررسی FBI فراتر از هرگونه رصدهای پیشین انجام می‌شود.

وعده نخست‌وزیر ژاپن به حل منافشه با روسیه

اسپوتنیک– نخست‌وزیر ژاپن دیروز در جریان سخنرانی برای قانونگذاران این کشور گفت، توکیو تلاش‌هایی را برای تقویت روابط دو جانبه با روسیه شامل پایان بخشیدن به منافشه قلمرویی و امضای پیمان صلح انجام می‌دهد. ژاپن مدعی مالکیت چهار جزیره در مجمع‌الجزایر کوریل روسیه است و آنها را قلمروهای شمالی می‌نامد. یوشیهیده سوگا نخست‌وزیر ژاپن با اعلام اینکه کشورش تلاش‌هایی را برای بهبود روابط دوجانبه با مسکو از جمله امضای توافق صلح انجام می‌دهد، گفت: پایان دادن به مشکل قلمروهای شمالی یک ضرورت است و نباید آن را بر دوش نسل‌های بعدی بیندازیم. وی بار دیگر تاکید کرد که سیاست خارجی توکیو حول ائتلاف ژاپن و آمریکا می‌گردد و تمایلش را برای برگزاری نشستی با جو بایدن رییس‌جمهوری منتخب آمریکا اعلام کرد. مناقشه جزایر کوریل باعث مخدوش شدن روابط بین توکیو و مسکو شده و مهم‌ترین مانع در امضای توافق دائمی صلح بین دو کشور از زمان پایان جنگ جهانی دوم است.

نخستین پرواز از قاهره به مقصد دوحه پس از ۳ سال

ایسنا– نخستین پرواز از فرودگاه قاهره به مقصد دوحه دیروز پس از بیش از سه سال توقف، مجددا انجام شد. روزنامه الیوم السابع مصر به نقل از منابعی در شرکت هواپیمایی این کشور نوشت هواپیمای این شرکت با ۳۸ مسافر نخستین پرواز خود را از فرودگاه قاهره به مقصد دوحه انجام داد. شرکت هواپیمایی مصر ۱۲ ژانویه تصمیم گرفت آسمان این کشور را به روی پروازهای قطر مجددا بگشاید. پروازهای میان دو کشور به مدت نزدیک به سه سال و نیم در پی قطع روابط دیپلماتیک کشورهای مصر، امارات، بحرین و عربستان با دوحه به اتهام حمایت این کشور از تروریسم متوقف شده بود؛ اتهامی که دوحه بارها آن را رد کرد. در چهل و یکمین نشست شورای همکاری خلیج فارس که پنجم ژانویه در شهر العلا عربستان برگزار شد، عربستان از برقراری روابط کامل کشورهای محاصره‌کننده قطر با این کشور خبر داد و پس از آن روابط میان کشورها با دوحه به تدریج به حالت سابق بازگشت.

حمایت اندک آلمانی‌ها از صدراعظمی آرمین لاشت

دویچه‌وله– نتایج نظرسنجی جدید نشان می‌دهد که تنها اقلیت اندکی از آلمانی‌ها از آرمین لاشت به عنوان نامزد محافظه‌کاران برای جانشینی آنگلا مرکل در انتخابات سال جاری میلادی حمایت می‌کنند. آرمین لاشت ۵۹ ساله رییس ایالت نورد راین وستفالن روز شنبه به عنوان رهبر جدید حزب آنگلا مرکل صدراعظم آلمان موسوم به حزب اتحاد دموکراتیک مسیحی آلمان انتخاب شد. نظرسنجی جدید پایگاه «سیوی» نشان داد گرچه آرمین لاشت رهبری حزب حاکم اتحاد دموکراتیک مسیحی آلمان را برعهده گرفته اما تنها ۱۲ درصد از آلمانی‌ها معتقدند که وی باید نامزد محافظه‌کاران در انتخابات سراسری سال جاری میلادی برای تعیین جانشین آنگلا مرکل شود. این نظرسنجی که برای مجله آلمانی «فوکوس» انجام شده، نشان داد ۴۳ درصد از آلمانی‌ها مارکوس سوئدر رییس حزب سوسیال مسیحی و وزیر اول ایالت باواریا را ترجیح می‌دهند. سوئدر هنوز شخصا اعلام نکرده که در این انتخابات نامزد می‌شود یا خیر.

براساس این نظرسنجی، ۸/۷ درصد از آلمانی‌ها ینس اشپان وزیر بهداشت آلمان و یکی از متحدان لاشت را که برای رهبری حزب حاکم اتحاد دموکراتیک مسیحی آلمان نامزد نشد، ترجیح می‌دهند. دیگر رقبای لاشت در انتخابات برای تصدی رهبری حزب حاکم، فردریش مرز ۶۵ ساله وکیل و سیاستمدار آلمانی و نوربرت روتگن ۵۶ ساله وزیر پیشین محیط‌زیست آلمان بودند.

نظرسنجی‌ای که در آستانه جلسه رای‌گیری حزب حاکم برای شبکه «زددی‌اف» انجام و روز جمعه منتشر شد، نشان داد که شایستگی مرز و روتگن برای صدراعظمی ۲۹ درصد و شایستگی لاشت ۲۸ درصد است.

مهر تایید پارلمان کره‌شمالی بر تصمیمات کنگره حزب حاکم

آسوشیتدپرس– پارلمان کره‌شمالی دیروز تصمیمات گرفته شده در نشست کنگره حزب حاکم را تصویب کرد که در آن رهبر این کشور وعده تقویت بازدارندگی اتمی و ایجاد برنامه‌هایی برای رهایی از بحران اقتصادی را داد.

در جلسه پارلمان همچنین تغییراتی در کابینه ایجاد شد چون کیم جونگ اون رهبر کره‌شمالی کابینه را بابت ناکامی در سیاست‌های اقتصادی به شدت مورد انتقاد قرار داده بود. شبکه خبری رسمی کره‌شمالی گزارش داد که شش عضو از هشت عضو کابینه تغییر کرده‌اند. کیم توک هون نخست‌وزیر کره‌شمالی در جریان نشست پارلمان گفت در برنامه توسعه پنج ساله گذشته که سال گذشته میلادی پایان یافت، اشتباهاتی جدی رخ داد. گزارش‌ها و تصاویر خبری نشان داد که رهبر کره‌شمالی در این نشست حضور نداشت. خبرگزاری رسمی کره‌شمالی به تغییر کمیسیون امور دولتی که عالی‌ترین نهاد تصمیم‌گیری دولت به رهبری کیم جونگ اون است اشاره‌ای نکرد. رهبر کره‌شمالی در جریان کنگره حزب حاکم خواستار تسریع در اقدامات ملی برای ایجاد زرادخانه نظامی شد که احتمالا متحدان آسیایی آمریکا را هدف قرار می‌دهد. وی همچنین از نشست کنگره برای اعلام برنامه‌های توسعه‌ای جدید برای پنج سال آتی به منظور رهایی از بحران اقتصادی در کره‌شمالی استفاده کرد.

سفر وزیر دفاع ترکیه به بغداد

ایسنا– وزیر دفاع ترکیه در سفری از پیش اعلام نشده به منظور دیدار و رایزنی با شماری از مسوولان عراقی وارد بغداد شد. خلوصی آکار در سفری از پیش اعلام نشده وارد بغداد شد و قرار است وی در جریان این سفر با جمعه عناد همتای عراقی خود، مصطفی الکاظمی، نخست‌وزیر این کشور و مسوولان دیگر دیدار و رایزنی کند. هنوز دلایل انجام این سفر یا اینکه در خصوص چه مسائلی رایزنی خواهد شد، مشخص نشده است. پیش‌تر یک عضو کمیته امنیت و دفاع پارلمان عراق نسبت به طمع‌ورزی‌های توسعه‌طلبانه رجب طیب اردوغان رییس‌جمهوری ترکیه در عراق و احتمال نفوذ آنکارا در شمال عراق هشدار داده بود.

ناوالنی مخالف سرسخت پوتین هنگام بازگشت به روسیه در فرودگاه بازداشت شد

رو در رو با تزار

گروه جهان– الکسی ناوالنی دموکراسی‌خواه و منتقد سرسخت کرملین که پنج ماه پیش به طرز مشکوکی مسموم شده و برای درمان به آلمان رفته بود، همان‌گونه که انتظار می‌رفت کمی پس از فرود هواپیمایش در مسکو بازداشت شد. مخالفان رژیم روسیه در دوره حاکمیت ولادیمیر پوتین در صورت انتقاد از عملکرد دولت این کشور به طور مستقیم یا به شکل مرموزی در داخل یا خارج از کشور کشته می‌شوند.

الکسی ناوالنی سرشناس‌ترین مخالف ولادیمیر پوتین که قصد داشت بار دیگر علیه تزار روس در انتخابات محلی دومای این کشور کارزار انتخاباتی‌اش را راه‌اندازی کند، پنج ماه پیش مسموم شده و در اغما به سر می‌برد. نام این وبلاگ‌نویس با تحقیقات درباره فساد در روسیه بر سر زبان‌ها افتاد. او اسنادی را در ارتباط با نخست‌وزیر وقت و دیمیتری مدودف رییس‌جمهوری سابق روسیه منتشر کرد که باعث شدت گرفتن دشمنی‌ها علیه او شد. اگرچه ناوالنی سخنان بعضا ناسیونالیستی را مطرح می‌کند اما در ۱۰ سال گذشته به شخصیت اصلی مخالف خارج از پارلمان در روسیه بدل شده است. در سال ۲۰۱۳ ناوالنی به عنوان نامزد برای انتخاب شهردار مسکو شرکت کرد و با بیش از ۲۷ درصد به نتیجه خوبی دست یافت اما چندی بعد راهی زندان شد. او ماه ژوئن نیز رفراندوم برگزارشده برای تغییر قانون اساسی را که به پوتین اجازه می‌داد بیش از دو دوره در کسوت ریاست‌جمهوری روسیه باقی بماند، یک کودتا خوانده بود.

به باور کارشناسان، بازگشت ناوالنی به روسیه استخوانی در گلوی کرملین است چراکه از سویی آزاد گذاشتن او نمایانگر ضعف دولت در برابر رقیبانش خواهد بود و از سوی دیگر زندانی کردن او خطر ایجاد یک رسوایی جدید را هم در صحنه داخلی و هم در صحنه خارجی برای دولت به همراه خواهد داشت.

گفتنی است ناوالنی از چند روز قبل خبر داده بود که با خطوط هوایی پوبدا به مسکو برمی‌گردد. این منتقد پوتین گفته بود که مایل است بخشی از جنبش دموکراسی‌خواهی در روسیه باشد و نه یک شهروند ناراضی در تبعید. محل فرود هواپیما با دستور مقامات روسی تغییر کرد. هواپیما قرار بود ساعت ۱۸:۱۵ در فروگاه وونکوو در جنوب غربی فرود بیاید اما خلبان ناچار شد در فرودگاه بین‌المللی شرمتیوو به زمین بنشیند. به کاپیتان هواپیما گفته شده بود که باند فرودگاه اول مسدود است و باید در آسمان بچرخد تا محل جایگزین مشخص شود.

هواپیمای حامل ناوالنی سرانجام در حالی به زمین نشست که فرودگاه به قرق نیروهای امنیتی و یگان ویژه پلیس درآمده بود. خبرگزاری‌ها نوشته‌اند که این ماموران با تجهیزاتی چون باتوم و همراه داشتن سگ، در راهروهای فرودگاه قدم می‌زدند و خبرنگاران و افرادی را که بلیت نداشتند، از سالن بیرون می‌کردند. شمار زیادی از همفکران و نزدیکان ناوالنی برای استقبال از او در این فرودگاه جمع شده بودند که پلیس آنها را پراکنده کرد.

ناوالنی در دستگاه قضایی روسیه چند پرونده مفتوح دارد. از جمله پرونده‌ای با اتهام سوءاستفاده مالی و حساب‌سازی. دادگاهی در مسکو می‌گوید او برای یک پرونده اتهامی مربوط به سال ۲۰۱۴ احضار شده بود و با ترک کشور مقررات را نقض کرده است. کمیته تحقیق روسیه او را متهم کرده که از کمک‌های مالی ۳/۹ میلیون یورویی به صندوق ضد فساد، برای مقاصد شخصی از جمله خرید املاک و پرداخت هزینه تعطیلات و سفر استفاده کرده است. به ناوالنی پیش از بازگشت در مورد دستگیر و زندانی شدن هشدار داده شده بود، زیرا او در کشورش پرونده‌ای گشوده دارد که بر پایه آن در سال ۲۰۱۴ به حبس تعلیقی محکوم شده است. این معترض روسی بر مبنای محکومیت قبلی‌اش باید هر ماه دو بار خود را به مقامات قضایی معرفی می‌کرد و به او گفته شده بود که چون در مدت اقامتش در آلمان نتوانسته خود را معرفی کند، به همین دلیل در بازگشت بازداشت می‌شود.

ناوالنی پیش از عزیمت از برلین از دوستانش خواسته بود به استقبال او بیایند. عصر یکشنبه گذشته در فرودگاه ونوکووا هم حدود ۲۰۰ نفر از دوستان او و هم نیروهای پلیس ضد شورش در انتظارش بودند و پس از بازداشت او در فرودگاه دیگر، شماری از دوستانش نیز در فرودگاهی که حاضر بودند به دست پلیس و نیروهای لباس‌شخصی بازداشت شدند. مقام‌های فرودگاهی روسیه از پیش گفته بودند که به دلیل شرایط کرونا اجازه حضور خبرنگاران در سالن را نمی‌دهند. ناوالنی قبل از برخاستن هواپیمایش از برلین در پیامی اینستاگرامی در واکنش به این ممنوعیت، مقامات روسی را ترسو، رقت‌انگیز و مضحک خواند. پیش از ورود ناوالنی بیش از دو هزار نفر در فیس‌بوک اعلام کرده بودند که قصد استقبال از او را دارند، اما وزارت دادگستری روسیه در واکنش به این فراخوان‌ها، درباره شرکت در هر گونه رویداد عمومی غیرمجاز به شهروندان هشدار داد. بر اساس گزارش رسانه‌ها، گروهی از کنشگرانی که قرار بود برای استقبال از ناوالنی از سن‌پترزبورگ به مسکو پرواز کنند، قبل از عزیمت به دست پلیس متوقف شدند. در سوی دیگر نیز برخی گروه‌های ملی‌گرا که از دشمنان سرسخت ناوالنی هستند، تهدید کرده بودند که با پاشیدن اسپری از او استقبال می‌کنند. ناوالنی تاکنون بارها به زندان افتاده و در سال ۲۰۱۸ نیز دولت با ارجاع به پرونده محکومیت قضایی او، از ثبت‌نامش در انتخابات ریاست‌جمهوری جلوگیری کرد. ناوالنی ۴۴ساله، پنج ماه قبل در حالی که عازم یک نشست کاری بود، در هواپیما بیهوش شد و به اغما رفت. او با کمک تشکل‌های غیردولتی آلمان، به بیمارستان شاریته برلین منتقل شد و تحت درمان قرار گرفت. معاینات نشان داد که او با ماده سمی «نووپچوک» مورد حمله قرار گرفته که در اختیار مسکو است.

روسیه اتهام مشارکت در این مسمومیت را رد می‌کند. این در حالی است که ناوالنی پس از طی دوران نقاهت، مدارک مربوط به اقدام نیروهای امنیتی برای سر به نیست کردن خودش و تصاویر ماموران را منتشر کرد.

او در آخرین تلاش، برای یکی از ماموران دام گذاشت و از زبان این مامور کشید که لباس زیرش را به سم آغشته کرده بودند. ماجرای ناوالنی تنشی پردامنه میان روسیه و غرب پدید آورد. اتحادیه اروپا و روسیه به طور متقابل به اقدامات تحریمی علیه یکدیگر دست زدند.

مرگ؛ سرنوشت محتوم مخالفان پوتین

این نخستین بار نیست که چنین اتفاقی برای یک فعال سیاسی منتقد پوتین رخ می‌دهد. به نوشته نیویورک‌تایمز، پیوتر ورزیلوف نیز دو سال پیش و در شرایطی که در سلامت جسمانی کامل به سر می‌برد، ناگهان دچار عارضه شد و به اغما رفت. ورزیلوف که به اجرای هنرهای نمایشی ضددولتی مشهور است دقیقا علائمی مشابه الکسی ناوالنی داشت. در سال‌های اخیر چندین اتهام دیگر نیز در خصوص از بین بردن مخالفان با استفاده از سم از سوی دولت روسیه مطرح شده است. هرچند استفاده از سم برای کشتن مخالفان روشی قرون وسطایی به حساب می‌آید اما سرویس‌های اطلاعاتی شوروی سابق و روسیه در ۱۰۰ سال اخیر علاقه زیادی به استفاده از این روش نشان داده‌اند. به عنوان یک نمونه دیگر، سرگئی اسکریپال و دختر او نیز در ماه مارس سال ۲۰۱۸ در پارکی واقع در شهر سالزبری انگلستان در اثر تماس با ماده‌ای شیمیایی مسموم شدند. تحقیقات مسوولان بریتانیا پیرامون علت مسمومیت این دو حکایت از استفاده از سم نووی‌چوک داشت. سم نووی‌چوک از انواع سمومی بود که از سوی اتحاد شوروی تولید و انباشت می‌شد و لندن پس از تحقیقات ابتدایی اعلام کرد دولت روسیه مسوول اقدام به قتل سرگئی اسکریپال و دخترش است. سرگئی اسکریپال سرهنگ سازمان اطلاعات مخفی ارتش روسیه بود که به جرم جاسوسی برای آمریکا سال‌ها در روسیه زندانی بود و پس از آزادی به بریتانیا پناهنده شد.

پیش‌تر در سال ۲۰۱۵، ولادیمیر کارا مورزا فعال سیاسی مخالف پوتین برای مدتی طولانی به کما رفت. او پس از به هوش آمدن و بهبود نسبی وضعیت جسمی‌اش اعلام کرد که فکر می‌کند پیش از آغاز یک سفر هوایی در روسیه مسموم شده و توانسته نجات پیدا کند. همچنین در سال ۲۰۰۴ یک خبرنگار منتقد روس به نام آنا پولیتکووسکایا مدعی شد در طول یک پرواز و پس از نوشیدن یک فنجان چای احساس کرده مسموم شده و تا مدت‌ها با بیماری‌های عجیبی دست‌وپنجه نرم می‌کرده که به گفته او، از اثرات انتشار سم در بدن او بوده است. آنا پولیتکووسکایا دو سال بعد یعنی در سال ۲۰۰۶ در حالی که می‌خواست وارد خانه‌اش شود به ضرب گلوله به قتل رسید. نگاهی به آرشیو رسانه‌ها نشان می‌دهد از سال ۱۹۹۵ نمونه‌هایی از استفاده از روش‌های مشابه برای از بین بردن مخالفان در روسیه جدید مشاهده شده که از جمله آنها می‌توان به قتل ایوان کیولیدی بانکدار مشهور روس اشاره کرد. از سال ۱۹۹۱ تا ۲۰۱۴ دست‌کم ۳۵۰ روزنامه‌نگار به دلیل فعالیت شغلی ناپدید یا کشته شدند.

۲۷ فوریه ۲۰۱۵: بوریس نمتسوف ۵۵ ساله یکی از رهبران شناخته‌شده اپوزیسیون روسیه و معاون سابق نخست‌وزیر کشور ساعت ۱۱:۱۵ شب به وقت محلی در مسکو، و در فاصله چند متری کاخ کرملین مورد اصابت گلوله قرار گرفت.

۲۳ مارس ۲۰۱۳: بوریس برزوسکی ۶۷ ساله، سرمایه‌دار و از مخالفان سرسخت ولادیمیر پوتین در حمام خانه ییلاقی‌اش در بریتانیا حلق‌آویز پیدا شد. او در بریتانیا در تبعید زندگی می‌کرد. با وجود شواهد قانع‌کننده در تایید خودکشی بوریس برزوسکی، پزشکی‌قانونی بریتانیا هنوز نظر قطعی خود را در مورد علت مرگ او اعلام نکرده است.

۱۶ نوامبر ۲۰۰۹: سرگئی ماگنیتسکی ۳۷ ساله و وکیل مالی که به علت انتقاد از فساد دولتی به زندان محکوم شده بود، به علت بیماری و فقدان مراقبت پزشکی در زندان درگذشت. مرگ سرگئی ماگنیتسکی و به دنبال آن تصویب مقرراتی توسط حکومت آمریکا به نام «لایحه ماگنیتسکی» با هدف شناسایی و مجازات مقامات روس که در مرگ او دخیل بوده‌اند، باعث تنش مناسبات آمریکا و روسیه شد.

۱۵ ژوئیه ۲۰۰۹: ناتالی استمیروا فعال حقوق بشر ۵۰ ساله که در مورد نقض حقوق بشر توسط دولت روسیه در ناحیه قفقاز شمالی و چچن تحقیق می‌کرد، در شهر گروزنی، مرکز چچن ربوده و چند ساعت بعد جسد او پیدا شد.

۱۹ ژانویه ۲۰۰۹: استانیسلاو ماکلف وکیل ۳۴ ساله حقوق بشر و آناستازیا بابوروا روزنامه‌نگار ۲۵ ساله مخالف حکومت، هنگام بازگشت از یک نشست خبری در یکی از خیابان‌های مرکزی مسکو به ضرب گلوله کشته شدند.

۲۳ نوامبر ۲۰۰۶: الکساندر لیتوینینکو ۴۳ ساله، مامور سابق اداره اطلاعات روسیه که به منتقدان ولادیمیر پوتین پیوسته بود، پس از نوشیدن چای آلوده به مواد رادیو اکتیو در هتلی در لندن درگذشت. او در تبعید در بریتانیا زندگی می‌کرد. مقامات بریتانیایی دیمیتری کوتن و آندری لوگوویف دو مامور سابق کا.گ.ب و تاجر فعلی را به دخالت در مرگ او متهم کردند. اما روسیه از استرداد آنها خودداری می‌کند.

هفتم اکتبر ۲۰۰۶: آنا پولیتکوفسکایا، روزنامه‌نگار ۴۸ ساله، در ورودی آپارتمان محل زندگی خود در مرکز مسکو به ضرب گلوله کشته شد. در قتل او که همزمان با روز تولد ۵۴سالگی ولادیمیر پوتین روی داد، پنج مرد به اتهام قتل او محکوم شدند، اما آمران قتل او هرگز شناسایی و اعلام نشدند. نهم ژوئیه ۲۰۰۴: پل کلینکوف، خبرنگار تحقیقی ۴۱ ساله آمریکایی هنگام خارج شدن از ساختمان مجله «فوربس» به زبان روسی مورد اصابت گلوله قرار گرفت. پل کلینکوف با انتشار گزارش‌هایی خشم برویس برزووسکی، سرمایه‌دار روسی را برانگیخته بود. او همچنین درباره جنگ چچن تحقیق کرده بود. پس از ۱۰ سال، هنوز کسی به جرم قتل او شناسایی یا محکوم نشده است.

۱۷ آوریل ۲۰۰۳: سرگئی یوشنکوف، نماینده ۵۲ ساله پارلمان و عضو حزب لیبرال روسیه در مسیر بازگشت به خانه‌اش در مسکو به ضرب گلوله از پا در آمد. سرگئی یوشنکوف درباره یک رشته بمبگذاری در چند مجتمع مسکونی در سال ۱۹۹۹ تحقیق می‌کرد. این وقایع زمینه‌ساز جنگ دوم چچن شد و در نهایت به قدرت‌گیری ولادیمیر پوتین کمک کرد.

■ واکنش‌های جهانی به بازداشت ناوالنی

به دنبال بازداشت آلکسی ناوالنی، منتقد برجسته کرملین توسط پلیس روسیه، بسیاری از کشورهای اروپایی خواستار آزادی وی شدند.

لیتوانی که یکی از اعضای اتحادیه اروپا محسوب می‌شود تاکید کرد، از این بلوک درخواست خواهد کرد تا فورا تحریم‌های جدیدی را علیه روسیه در واکنش به بازداشت آلکسی ناوالنی اعمال کند. گابریلیوس لندسبرگیس وزیر خارجه لیتوانی در بیانیه‌ای گفت: ما از روسیه می‌خواهیم فورا ناوالنی را آزاد و مسوولان سوءقصد به جانش را نیز محاکمه کند. در ادامه این بیانیه آمده است: بازداشت ناوالنی نقض اصول حقوق بشری تعیین شده توسط شورای اروپاست. وی پیش‌تر در توئیتی نوشته بود: لتونی و استونی نیز در راستای اعمال اقدامات تنبیهی علیه روسیه تلاش خواهند کرد.

در همین حال، توماس پتریچک وزیر خارجه جمهوری چک از شورای روابط خارجی اتحادیه اروپا خواست تا برای مذاکره درباره بازداشت ناوالنی و احتمال اعمال تحریم‌هایی علیه روسیه در این رابطه جلسه‌ای تشکیل دهد.

پتریچک در توئیتی نوشت: بازداشت ناوالنی با انگیزه سیاسی صورت گرفته است. او به خاطر دیدگاه‌هایش و نه به خاطر آنچه که قبلا به آن متهم شده بود، بازداشت شد. در نتیجه دولت روسیه با این کار پیمان‌های بین‌المللی حقوق بشر را نقض می‌کند. من به دنبال رسیدگی به این موضوع در نشست آتی شورای روابط خارجی اتحادیه اروپا هستم. در همین حال، شارل میشل رییس شورای اروپا و همچنین چندین وزیر اروپایی از مقامات روسیه خواستند ناوالنی را آزاد کنند.

مایک پمپئو وزیر خارجه آمریکا دستگیری آلکسی ناوالنی توسط مقامات امنیتی روسیه را محکوم کرد و خواستار آزادی او شد. هماهنگ‌کننده سیاست خارجی اتحادیه اروپا نیز از مقامات روسیه خواست «از سیاسی کردن قوه قضاییه پرهیز کنند.» مایک پمپئو خواستار آزادی فوری ناوالنی شد و تصریح کرد که ایالات متحده بازداشت آلکسی ناوالنی را به شدت محکوم می‌کند. وزیر خارجه آمریکا این اقدام دولت روسیه را تلاشی در راستای خاموش کردن صدای مخالفان و اپوزیسیون در این کشور دانسته و مقامات روسیه را فراخواند تا برای همه داوطلبان شرکت در انتخابات شرایطی برابر در نظر گیرند.

در این میان جیک سالیوان، مشاور امنیت ملی دولت جو بایدن نیز خواستار آزادی فوری ناوالنی شده است. کنت روث رییس سازمان دیده‌بان حقوق بشر نیز بازداشت ناوالنی را محکوم کرد و گفت: بازگشت آلکسی ناوالنی به روسیه پس از آنکه جاسوسان دولت روسیه به جان او سوءقصد کرده بودند، اقدامی واقعا قهرمانانه است. از سوی دیگر، جوزپ بورل هماهنگ‌کننده سیاست خارجی اتحادیه اروپا نیز از مقامات قضایی روسیه درخواست کرده است به حقوق ناوالنی احترام گذاشته و از سیاسی کردن تصمیمات قوه قضاییه در آن کشور پرهیز کنند. این در حالی است که ماریا زاخاروا سخنگوی وزارت خارجه روسیه در واکنش به اظهارات مختلف درباره بازداشت ناوالنی به مقامات خارجی توصیه کرد به قوانین بین‌المللی احترام بگذارند و بر مسائل داخلی خود تمرکز کنند.

بازتاب

ترامپ در تدارک صدور ۱۰۰ دستور عفو و تخفیف مجازات

کاسبی میلیون دلاری

دونالد ترامپ که تنها یک روز از پایان دوران ریاست‌جمهوری وی باقی مانده، قصد دارد ۱۰۰ دستور عفو و تخفیف مجازات را صادر کند. این دستورات که قرار است قبل از خروج ترامپ از کاخ سفید صادر شوند، شامل حال پرونده‌های عدالت کیفری و افراد مرتبط با وی خواهد شد. ترامپ در ماه دسامبر ۲۰۲۰، حکم عفو ۲۶ نفر را از جمله برای راجر استون، مشاور پیشین خود، پائول منافورت رییس پیشین ستاد انتخاباتی ترامپ و چارلز کوشنر پدر دامادش جارد کوشنر، صادر کرد. ترامپ همچنین پیشتر چهار تن از عناصر شرکت «بلک واتر» که به قتل ۱۴ غیرنظامی در عراق محکوم شده بودند را عفو کرد. اخیرا هم جیکوب آنتونی چَنسلی یکی از عوامل حمله به کنگره آمریکا خواستار بهره‌مندی از عفو شده است. نیویورک‌تایمز به نقل از دو منبع آگاه نوشته است که پس از روز انتخابات در سوم نوامبر (۱۳ آبان) ترامپ بارها به مشاوران خود گفته که وی درصدد صدور فرمان بخشش خود است و به دنبال بررسی تاثیرات قانونی و سیاسی این اقدام خود بوده است، اقدامی که یکی از فوق‌العاده‌ترین و بی‌سابقه‌ترین اقدامی خواهد بود که یک رییس‌جمهور آمریکا در تاریخ این کشور از قدرت خود برای آن استفاده می‌کند.

تاکنون هیچ‌کدام از روسای جمهور آمریکا فرمان عفو خود را صادر نکرده بنابراین مشروعیت این اقدام در سیستم قضایی آمریکا تاکنون سنجیده نشده است و کارشناسان امور حقوقی درباره این موضوع که آیا سیستم قضایی آمریکا این بخشش را به رسمیت خواهد شناخت، اختلاف دارند. مشاوران کاخ‌سفید گفته‌اند دونالد ترامپ، رییس‌جمهور آمریکا به صورت خصوصی با مشاورانش درباره اتخاذ اقدام فوق‌العاده صدور عفو برای خودش بحث داشته اما برخی مقام‌های دولت به ترامپ در خصوص صدور عفو برای خودش هشدار داده‌اند زیرا این، موجب خواهد شد او گناهکار به نظر برسد.

بسیاری از اساتید دانشگاه گفته‌اند که صدور عفو برای خود اقدامی مغایر با قانون اساسی است زیرا این اصل اساسی که هیچ‌کس نباید در پرونده خود قاضی باشد را نقض می‌کند. اخیرا مجلس نمایندگان آمریکا دونالد ترامپ را برای دومین بار و از بابت اتهامات مربوط به تحریک به حمله به کنگره در ششم ژانویه استیضاح کرد. پرونده او اکنون با محاکمه در سنا مواجه است و اگر که محکوم دانسته شود از کاندیداتوری برای ریاست‌جمهوری در سال ۲۰۲۴ سلب صلاحیت خواهد شد. تاکنون ترامپ برنامه‌ای برای عفو خودش نداشته و همچنین برنامه‌ای برای صدور عفوهای پیشگیرانه برای اعضای خانواده‌اش ندارد؛ موضوع دیگری که به صورت خصوصی با مشاوران درباره آن بحث کرده است.

این در حالی است که رسانه‌های آمریکایی افشا کردند برخی از متحدان دونالد ترامپ برای استفاده از عفو رییس‌جمهوری از مجرمان متمول یا وابستگان آنها تا میلیون‌ها دلار پیشنهاد داده‌اند. بخشش در روزهای پایانی دونالد ترامپ در کاخ سفید، باعث شده است که برخی متحدان وی همچون رودی جولیانی و جرد کوشنر از کسانی که خواستار استفاده از این فرمان هستند، ده‌ها هزار دلار جمع‌آوری کرده‌اند. بر اساس اسناد و مصاحبه‌های انجام شده چندین وکیل یا لابیگر، بازار سودآور عفو در حال افزایش است که منعکس‌کننده دستاوردی است که ریاست‌جمهوری ترامپ و همچنین رویکرد غیرمعمول وی برای اعمال اختیارات کنترل نشده این جایگاه، ایجاد کرده است.

بخشش و تخفیف مجازات برای ترحم به دریافت‌کنندگان مستحق است اما ترامپ از بسیاری از آنها برای پاداش دادن به متحدان شخصی یا سیاسی استفاده کرده است. لابی‌گرها و وکلا گفتند که لابی‌های بخشش داغ شده‌اند زیرا مشخص شد که ترامپ هیچ راهی برای به چالش کشیدن شکست انتخاباتی خود ندارد. برت تولمان یکی از لابیگران، دادستان سابق فدرال که به کاخ سفید در مورد بخشش و تخفیف مجازات مشاوره داده است، در هفته‌های اخیر از کارهای بخشش خود درآمد کسب کرده و ده‌ها هزار دلار و احتمالا بیشتر، پول جمع کرده است تا برای بخشش با کاخ سفید لابی کند.

همچنین برای عفو جان کریاکو مامور سابق سیا، افسری که به افشای غیرقانونی اطلاعات محرمانه محکوم شده است، یک مشاور عالی ستاد انتخاباتی ترامپ ۵۰ هزار دلار حقوق دریافت کرد همچنین به گفته نیویورک‌تایمز به طور جداگانه به این زندانی گفته شد که در صورت پرداخت دو میلیون دلار، رودی جولیانی وکیل شخصی ترامپ، می‌تواند به او کمک کند تا بخشوده شود. کریاکو این پیشنهاد را رد کرد اما یکی از همکارانش به FBI هشدار داد که جولیانی به طور غیرقانونی بخشودگی می‌فروشد.

سرنوشت سرمایه گذاران موسسات مالی تکرار شد

مال‌باختگان بورس

زینب مختاری- ریزش هفته‌های اخیر بازار سرمایه، مجددا سهامداران خرد را به تجمعات اعتراضی کشانده است. در حالی که روز گذشته نیز سهام شرکت‌های بورسی با افت شدید مواجه بودند، سهامداران معترض برای چندمین بار طی ماه گذشته مقابل سازمان بورس و اوراق بهادار گرد هم آمدند و خواستار استعفای مسوولان شدند. در پی افزایش اعتراض‌ها، امیرحامد رضایی- مدیر روابط عمومی و امور بین‌الملل بورس تهران- در میان تجمع کنندگان حاضر شد و به برخی از سوالات آنها پاسخ داد. سهامداران خرد بازار سرمایه که با مانور تبلیغاتی دولت، مجلس و بانک مرکزی وارد بازار سرمایه شده بودند، به ویژه از ابتدای سال جاری تاکنون با زیان قابل توجهی مواجه شده و بعضا سرمایه خود را از دست داده‌اند. از همین رو به نظر نمی‌رسد مادامی که اقدام عملی ملموسی برای تعدیل شرایط بازار و جبران خسارت مردم صورت نگرفته است، پاسخگویی مدیران میانی سازمان بورس به معترضان، دردی را دوا کند. سهامداران خرد به این باور رسیده‌اند که دولت دوازدهم در سال پایانی استقرار در پاستور، طرف خود را از بازار سرمایه بسته و تامین مالی عمده‌ای را از محل سرمایه‌های مردم در بورس انجام داده و اکنون که نیازی به نقدینگی بازار ندارد آن را به حال خود رها کرده است. در همین حال نمایندگان مجلس نیز بیش از آنکه به فکر منافع رای‌دهندگان یعنی مردم باشند، درگیر اختلافات سیاسی با دولت هستند و این بازار سرمایه و سهامداران خرد آن است که در آتش اختلافات میان دولت و مجلس می‌سوزد.

بورس اوراق بهادار تهران بعد از رشد ۳۰۰ درصدی نسبت به ابتدای سال، در مردادماه، سقف دو میلیون و ۷۰ هزار واحدی را درنوردیده بود. با این حال این بازار از نیمه‌های مرداد روند نزولی را پیش گرفت. در آن زمان تحلیلگران بازار سرمایه این روند را کوتاه‌مدت ارزیابی می کردند و نام اصلاح را بر آن نهاده بودند. با این حال نه‌تنها روند کاهشی شاخص کل بازار سرمایه و قیمت سهام در کوتاه‌مدت پایان نیافت بلکه به پاییز هم کشیده شد تا بیش از سه ماه متوالی ریزش را تجربه کند. بر اساس بررسی‌ها در حال حاضر شاخص بازار سرمایه ریزش حدود ۴۰ درصدی را نسبت به سقف گذشته خود تجربه می کند. با این حال همچنان ۱۴۰ درصد بازدهی نسبت به ابتدای سال را ثبت کرده است. بازار سرمایه در حالی مجددا در فاز ریزشی فرو رفته است که تحلیلگران با عبور از انتخابات ریاست‌جمهوری آمریکا، روند صعودی را برای آن پیش‌بینی می کردند. با این حال شاخص کل نیمه دوم فصل پاییز را هم با نوسانات بسیار پشت سر گذاشت تا سود چندانی از رشد نرخ سهام نصیب سرمایه‌گذاران خرد نشود. اکنون یک ماه است که شاخص کل بازار سرمایه بیش از آنکه به سمت بالا میل کند، ریزش را تجربه کرده است. این شاخص در حالی که مجددا موفق به فتح کانال ۱/۴ میلیون واحدی شده بود با ورود به فاز کاهشی، به کانال ۱/۱ میلیونی سقوط کرده است؛ روند نزولی پرشتابی که گریبان سهام ارزنده بازار را نیز گرفته و سهامداران آنها را در زیان فرو برده است. تا پیش از دو هفته گذشته و افزایش شتاب کاهشی شاخص، دست‌کم شرکت‌های کوچک‌تر بازار سرمایه وضعیت بهتری را تجربه می‌کردند و شاهد معاملاتی در رنج مثبت بودند. اما فشارهای بیرونی بر بازار و افزایش هیجانات منفی که سیگنال‌های آن توسط دولت و نمایندگان مجلس صادر می‌شد در نهایت همبستگی تاریخی سهام حاضر در بازار سرمایه را احیا کرد تا شاهد ریزش دسته‌جمعی نمادها طی دو هفته گذشته باشیم.

■ ریل‌گذاری برای بهره‌برداری از سرمایه‌های مردم

دولت از سال گذشته ریل دخالت در بازار سرمایه را برای بهره‌برداری حداکثری از سرمایه‌های خرد و کلان مردم از محل بورس به دقت چیده بود. دولت از این مسیر می‌توانست کسری بودجه سالانه که به ویژه به دلیل فربهی بیش از اندازه دولت و تعدد شرکت‌های وابسته به آن ایجاد شده بود را پوشش دهد. از همین رو ابتدا مانور تبلیغاتی گسترده‌ای را برای ورود مردم به این بازار برگزار کرد. به این ترتیب بازار سرمایه با رونق بی‌سابقه‌ای روبه‌رو شد و اکنون زمان ورود دولت به این بازار بود تا سهام شرکت‌های ارزنده و غیرارزنده خود را به سهامداران تازه‌وارد بفروشد. با افزایش دخالت‌های دولت در بازار سرمایه، رییس وقت سازمان بورس استعفای اعتراضی خود را به وزیر اقتصاد تقدیم کرد تا حسن قالیباف‌اصل که مقاومت کمتری در برابر دخالت‌های دولت نشان می‌داد، بر جای او تکیه زند. گفته می‌شود شاپور محمدی پیش از آن نیز دو بار دیگر استعفا داده بود که با مخالفت فرهاد دژپسند مواجه شده بود. با روی کار آمدن قالیباف‌اصل، فرمان بازار سرمایه عملا به دست دولت افتاد تا با فشار بر ارکان این بازار هر روز ساز تازه‌ای را کوک کند و نهایت بهره‌برداری از بستر بازار سرمایه را صورت دهد. بدین ترتیب دولت به سرعت سهام خود را برای عرضه در سال ۹۹ آماده ورود به بازار سرمایه کرد. حتی رییس‌جمهوری از «هر هفته یک عرضه اولیه» سخن گفت تا سهامداران تازه‌وارد به حمایت دولت از این بازار امیدوارتر شوند. بدین ترتیب صندوق‌های دولتی و شرکت‌های تابعه دولت پیاپی وارد بازار سرمایه شده و نقدینگی سرمایه‌گذاران خرد را جذب کردند تا به گفته وزیر اقتصاد، دولت در شش ماهه نخست سال جاری از محل واگذاری سهام خود در بازار سرمایه ۳۲۰ هزار میلیارد تومان درآمد کسب کند. گفتنی است دولت در سال گذشته هم ۲۶۰ هزار میلیارد تومان از بورس تامین مالی کرده بود که بخش عمده آن به شش ماهه دوم اختصاص دارد. در کنار دولت البته نمی‌توان از نقش پررنگ دیگر مسوولان اقتصادی و سیاسی در تبلیغات و امیدبخشی به سهامداران خرد چشم پوشی کرد. رییس مجلس شورای اسلامی، نمایندگان مجلس، اعضای دفتر رییس‌جمهوری و برخی اعضای مجمع تشخیص مصلحت نظام نیز در کنار رییس‌جمهوری و تیم اقتصادی دولت، در معرض بی‌اعتمادی مردم قرار گرفته‌اند.

گزیده‌ای از اظهارات مسوولان در رابطه با دعوت مردم به سرمایه‌گذاری در بورس

حسن روحانی	۹۹/۰۲/۰۳	جلسه‌هیات دولت	در سال جهش تولید بازار سرمایه یکی از راه‌های حرکت اقتصادی ماست.
حسن روحانی	۹۹/۰۲/۳۰	جلسه‌هیات دولت	اگرچه بورس از فراز و نشیب برخوردار است اما مدیریت هم می‌شود.
حسن روحانی	۹۹/۰۵/۱۶	بهره‌برداری از طرح‌های وزارت نفت	با شرایطی که بورس نشان می‌دهد اوضاع بهتر خواهد شد؛ مردم باید همه چیز را به بورس بسپارند.
حسن روحانی	۹۹/۰۶/۱۹	جلسه‌هیات دولت	فضای بورس را برای مردم آماده کردیم. مردم نباید به بورس کوتاه‌مدت نگاه کنند.
عبدالناصر همتی رییس کل بانک مرکزی	۹۹/۰۱/۲۶	گفت‌وگوی ویژه خبری	ما هم مردم را تشویق می کنیم وارد بورس شوند و به عنوان مسوول بانک مرکزی هر اقدامی برای رونق بورس خواهم کرد.
فرهاد دژپسند وزیر اقتصاد	۹۹/۰۲/۰۶	نشست با فعالان بازار سرمایه	بازار سرمایه می‌تواند راه نجات اقتصاد ما باشد. ما باید به انتخاب مردم پاسخی دهیم که پایدار باشد.
فرهاد دژپسند	۹۹/۰۷/۲۹	گفت‌وگوی دولت و بخش خصوصی	تحلیلگران وضعیت بازار سرمایه را به طور دقیق رصد می کنند و از این رو معتقدند شرایط در این بازار مثبت خواهد بود.
فرهاد دژپسند	۹۹/۱۰/۱۰	حاشیه جلسه هیات دولت	بازار سرمایه از نظر عملکردی به مرحله‌ای رسیده که می‌توان به آن اعتماد کرد.
محمدباقر قالیباف رییس مجلس	۹۹/۰۶/۲۳	جلسه علنی مجلس	به زودی شاهد تحول در حوزه بورس خواهیم بود. ما کمک‌های لازم به دولت برای تثبیت بورس را انجام می‌دهیم.
محمدباقر قالیباف	۹۹/۰۷/۲۳	جلسه علنی مجلس	مطمئن هستیم شاهد تثبیت در بازار بورس و ادامه روند کاهشی قیمت دلار خواهیم بود.
علی اقلیمحمدی عضو مجمع تشخیص مصلحت نظام	۹۹/۰۲/ ۱۰	گفت‌وگوی ویژه خبری	بورس از هر بازار دیگری بهتر است
علی اقلیمحمدی	۹۹/۰۲/۱۶	گفت‌وگوی ویژه خبری	در آینده، بازار سرمایه بازدهی بهتری خواهد داشت

■ خیانت به اعتماد مردم

تبلیغات گسترده دولت برای ورود مردم به بازار سرمایه و زیان کنونی آنها از سرمایه‌گذاری بر اساس سیاست‌های ناپایدار دولت، بحران موسسات مالی و اعتباری دولت دهم که با مجوزهای بانک مرکزی تاسیس شده بودند را یادآوری می کند. در آن زمان نیز در پوشش شعار خروج بانکداری از عرصه دولتی و اعطای مجوز به بخش خصوصی برای افزایش فعالیت در بازارهای مالی، شاهد رشد قارچ‌گونه موسسات مالی و اعتباری مجوزداری بودیم که اغلب آنها با عنوان کلاهبرداری یا محاکمه و جریمه شدند یا آنکه به علت ورشکستگی نتوانستند جوابگوی سرمایه برباد رفته سپرده‌گذاران باشند.

این بحران تا به امروز نیز ادامه یافته و همچنان بخشی از سپرده‌گذاران موفق به احیای سرمایه خود نشده‌اند. این بار نیز در میان سهامداران خرد بازار سرمایه این احیا ایجاد شده است که دولت و حقوقی‌های بزرگ بازار که عمدتا وابستگی دولتی دارند، سرمایه‌های آنان را در بازار سهام چپاول کرده‌اند و اکنون نیز نه حاضر به حمایت از بازار هستند و نه خسارت‌های آنان را جبران می کنند. هر بار که اعتراضی به نحوه عملکرد حقوقی‌ها در بازار سرمایه مطرح شده است با این پاسخ که روند معاملات آنان طبیعی و بر اساس ذات بازار سرمایه و هزینه- فایده در معاملات سهام بوده است، روبه‌رو شده‌اند.

اگرچه در این میان برخوردهای نمایشی با حقوقی‌ها هم صورت گرفته، اما در نهایت نتیجه پایداری در تغییر رفتار حقوقی‌های بازار که موکدا به بخش‌های دولتی وابسته هستند، نداشته است. در همین زمان سیاست‌های مخرب دولت در بهره‌گیری حداکثری از سرمایه‌های موجود در بازار سرمایه و سپس رها کردن آن خشم سهامداران خرد را برانگیخته است؛ سهامدارانی که با اعتماد به گفته‌های مسوولان دولت و مجلس سرمایه‌های خود را به بورس سپرده‌اند اما زیان برداشت کرده‌اند. نمونه نتایج منفی این اعتماد نیز عملکرد و بازدهی منفی دو صندوق دولتی دارایکم و پالایش یکم و نیز سبد سهام عدالت بوده است.

■ سیاست‌های مخرب دلاری

نرخ دلار که همواره به عنوان یکی از اثرگذارترین متغیرهای بازار سرمایه شناخته می‌شد طی روزهای گذشته به صورت دستوری کاهش یافته است. پس از آنکه نایب‌رییس مجلس از دلار ۱۱ هزار تومانی در دوره بایدن سخن گفت و رییس‌جمهوری نیز دلار ۱۵ هزار تومانی در صورت آزادسازی منابع ارزی در خارج از کشور را مطرح کرد، سیگنال کاهش نرخ ارز به بازار سرمایه ارسال شد. بازار سرمایه که به تازگی از سندرم قیمت‌گذاری دستوری دولت رهایی یافته و پس از جلسه معاون اولی رییس‌جمهوری با حقوقی‌های بازار برای یک روز روند صعودی را به خود دیده بود، با ضربه کاهش نرخ دلار مجددا ریزش کرد. پس از این روند ریزشی بسیاری از فعالان بر این باور بودند که مسوولان دولتی و نمایندگان مجلس بدون آگاهی از عواقب سخنان خود و آثار آن در بازار سرمایه، مواردی را مطرح می کنند اما اقدامات بعدی بانک مرکزی این گمانه را به کل رد کرد. طی روزهای گذشته و پس از سخنان رییس‌جمهوری و نایب‌رییس مجلس، بانک مرکزی به تدریج نرخ دلار صرافی ملی را کاهش داده و قیمت را از کانال ۲۳ هزار تومانی در هفته گذشته به کانال ۲۱ هزار تومانی در روز دوشنبه رسانده است. این روند کاهش برای نرخ دلار، خوش‌بینی‌ها به رشد ارزش سهام شرکت‌های صادرات‌محور را به شدت کاهش داد و نرخ سهم در گروه‌های صادراتی را با ریزش ملموسی مواجه کرد. به حدی که برخی از نمادهای این گروه به تدریج به قیمت‌های زمان عرضه خود نزدیک می‌شوند. به گفته وحید حسن‌پورد‌بیر عضو هیات‌مدیره کانون کارگزاران بورس و اوراق بهادار- در حال حاضر حدود ۲۰ درصد کل بورس کشور را شرکت‌های گروه پتروشیمی و شیمیایی تشکیل می‌دهند، پنج درصد آن را محصولات نفتی، ۱۳ درصد آن را محصولات فلزی، هفت درصد معدنی‌ها و حدودا ۱۰ درصد کل بورس نیز مربوط به هلدینگ‌هایی است که صنایع فوق در آن نقش محوریت را دارند. بدین ترتیب حدود ۵۵ درصد بورس کشور وابستگی مستقیم به قیمت‌های جهانی و نرخ ارز دارد و تصمیم‌گیری‌های ارزی مجموعه اقتصادی دولت بر روند معاملات آنها اثرگذار است.

خبر

مدیر عامل شرکت دانش‌بنیان پارت تشریح کرد

احراز هویت آنلاین چگونه به مردم کمک می‌کند

مدیرعامل شرکت دانش‌بنیان پارت گفت: همه‌گیری کرونا در کشور، با وجود همه سختی‌ها، به تلاش‌های چندین‌ساله برای توسعه فعالیت‌های آنلاین، سرعت مضاعفی بخشیده است. علی رسولی‌زاده افزود: حساسیت‌های حاکمیت و جامعه برای عدم ایجاد تجمع افراد در اماکن و ادارات، نهادها و سازمان‌های دولتی را وادار کرد تا حد امکان، بخش بیشتری از خدمات خود را به صورت غیرحضوری در اختیار مخاطبان قرار دهند و از مراجعه حضوری آنها جلوگیری کنند. به گزارش روابط عمومی شرکت دانش‌بنیان پارت، رسولی‌زاده خاطرنشان ساخت: شرکت دانش‌بنیان پارت، به عنوان بزرگ‌ترین مجموعه سرمایه انسانی هوش مصنوعی کشور، بستری را در اختیار نهادهای مختلف کشور قرار داد تا از طریق آن افراد بتوانند به راحتی و بدون نیاز به مراجعه حضوری از خدمات متنوعی بهره‌مند شوند. زیرساخت احراز هویت غیرحضوری، در قالب سامانه‌ای به نام «فراشناسا» به ارائه خدمت می‌پردازد. وی افزود: اهمیت فراوان احراز هویت از آنجا ناشی می‌شود که خود، پیش‌نیازی برای بسیاری از خدمات غیرحضوری است. در عموم خدمات رسمی و حقوقی، احراز هویت فرد دریافت‌کننده خدمات حیاتی است و از اهمیت فوق‌العاده‌ای برخوردار است. رسولی‌زاده در ادامه تاکید کرد: عزم دستگاه قضا برای الکترونیکی شدن دادرسی و دسترسی آسان افراد به خدمات این قوه، نیز بر پایه این پیش‌نیاز امکان تحقق می‌یافت. بر همین اساس سامانه فراشناسا در یکی از مهم‌ترین همکاری‌های خود با قوه قضاییه، امکان تحقق این مهم را برای این قوه فراهم کرد. وی افزود: سامانه مشترک قوه قضاییه و فراشناسا که در سایت «ثنا» پیاده‌سازی و با حضور معاون قوه قضاییه حجت‌الاسلام اژه‌ای رونمایی شد، از طریق سامانه فراشناسا سرویس‌های احراز هویت خود را در اختیار قوه قضاییه قرار داد تا امکان ثبت‌نام افراد برای بهره‌مندی از خدمات غیرحضوری این قوه، فراهم شود. مدیر عامل شرکت دانش‌بنیان پارت گفت: کاربران می‌توانند پس از ورود به سامانه و ثبت اطلاعات هویتی خود، احراز هویت الکترونیک را انتخاب کنند تا به درگاه احراز هویت غیرحضوری فراشناسای شرکت دانش‌بنیان پارت هدایت شوند. بدین ترتیب با بارگذاری فیلم و عکس سلفی از خود، بدون فوت وقت و در کمترین زمان ممکن از خدمات مورد نیازشان بهرمند شوند. وی افزود: گسترده‌ترین درگاه فعال فراشناسا در این زمینه، احراز هویت غیرحضوری در سجام و دریافت کد بورسی روی اپلیکیشن سیگنال است. علاوه بر قوه قضاییه و سازمان بورس، فراشناسا، خدمات احراز هویت الکترونیکی خود را به بیش از ۱۰ نهاد و سازمان دولتی و غیردولتی ارائه داده و تاکنون موفق به انجام بیش از سه و نیم میلیون احراز هویت الکترونیکی شده است. رسولی‌زاده خاطرنشان ساخت: برای ایجاد فضایی امن و مطمئن، فراشناسا از سرویس‌های متنوعی بهره می‌گیرد که از جمله آنها می‌توان به سرویس پردازش تصویر، پردازش صوت، زنده بودن تصویر، پردازش دستورات حرکتی و بافت چهره اشاره کرد. تسریع انجام امور و شفافیت فرآیندهای ناظر بر احراز هویت از دیگر مزایایی است که می‌توان برای این سامانه ذکر کرد. لازم به ذکر است در احراز هویت آنلاین، لحظاتی پس از درج اطلاعات، افراد نتیجه درخواست خود را می‌بینند.

آگهی مزایده واگذاری سهام

بانک تجارت

در راستای رعایت مواد ۱۶ و ۱۷ قانون رفع موانع تولید رقابت پذیر و ارتقای نظام مالی کشور، بانک تجارت (سهامی عام) در نظر دارد تعداد ۱۲,۳۶۹ سهم معادل ۴۶,۸درصد از سهام شرکت عمران و مسکن سازان استان یزد (سهامی خاص) به شماره ثبت ۲۳۴۲ و شناسه ملی ۱۰۸۶۱۶۲۰۵۲۴ با موضوع فعالیت انجام امور ساختمانی را به شرح و شرایط زیر از طریق مزایده عمومی واگذار نماید:

نام شرکت	روش واگذاری	میزان سهام قابل عرضه	درصد سهامداری	سرمایه ثبت شده شرکت (میلیون ریال)	قیمت پایه مزایده (میلیون ریال)	سپرده نقدی شرکت در مزایده	شرایط پرداخت
عمران و مسکن سازان استان یزد	مزایده	۱۲,۳۶۹	%۴۶/۸	۵,۲۸۰	۴۰,۲۶۰	۱۰% مبلغ پایه	یکجا به صورت نقد
ایران پوپلین	مزایده	۱۸,۹۸۷,۲۷۴	%۱۷/۴۳	۱۰۸,۹۴۹	۳۸۵,۷۴۶	۵% مبلغ پایه	یکجا به صورت نقد

۱- شرایط مزایده

۱-۱- عرضه سهام به صورت نقد انجام می گیرد.

۱-۲- قیمت مندرج در جدول فوق قیمت پایه سهام می باشد و به قیمت های پیشنهادی کمتر از قیمت پایه ترتیب اثر داده نخواهد شد.

۱-۳- سپرده نقدی جهت شرکت در مزایده می بایست به صورت چک بانکی تضمین شده به انضمام سایر مدارک مزایده که به صورت روشن و مشخص نوشته شده در پاکت دربسته تا ساعت ۱۵ روز یکشنبه مورخ ۱۳۹۹/۱۱/۰۵ به دبیرخانه اداره سرمایه گذاری بانک تجارت واقع در تهران، خیابان طالقانی، بین خیابان ولیعصر و حافظ پلاک ۴۰۲ (طبقه سوم) تسلیم و رسید دریافت شود.

۱-۴- به درخواست‌هایی که بعد از مهلت مقرر بند ۱-۳ واصل گردد، همچنین درخواست های فاقد سپرده شرکت در مزایده یا درخواست های مشروط، ناقص و فاقد امضا و مهر متقاضی ترتیب اثر داده نخواهد شد.

۱-۵- متقاضیان خرید سهام برای کسب اطلاعات بیشتر و دریافت اسناد مزایده با ارایه فیش بانکی به مبلغ پنج میلیون ریال به شماره حساب ۰۰۱۶۰۲۸۹۵۹ به نام بانک تجارت می توانند از تاریخ درج آگهی لغایت روز شنبه مورخ ۱۳۹۹/۱۱/۰۴ به جز پنجشنبه و ایام تعطیل از ساعت ۹ الی ۱۶ به اداره سرمایه گذاری بانک تجارت واقع در تهران، خیابان طالقانی، بین خیابان ولیعصر و حافظ پلاک ۴۰۲، طبقه سوم مراجعه نمایند.

۲- شرایط عمومی واگذاری در مزایده:

۲-۱- خریدار مبلغ معامله را یکجا به صورت نقد پرداخت خواهد کرد.

۲-۲- خریدار سهام می بایست ظرف ۱۰ روز کاری پس از ابلاغ کتبی برنده مزایده نسبت به پرداخت ثمن معامله اقدام نماید. در غیر این صورت نتیجه مزایده باطل و خسارات وارده از جمله سپرده نقدی شرکت در مزایده برابر ضوابط و مقررات قابل دریافت خواهد بود و پیشنهاد دهنده نسبت به آن هیچ گونه ادعایی نداشته و نخواهد داشت.

۳- سایر موارد:

۳-۱- پاکات شرکت در مزایده شرکت های فوق راس ساعت ۱۰ صبح روز چهارشنبه مورخ ۱۳۹۹/۱۱/۰۸ در محل اداره سرمایه گذاری بانک تجارت (آدرس قید شده در بند ۱-۳) مفتوح و نتایج آن به صورت کتبی ظرف مدت حداکثر ۵ روز کاری به برنده اعلام می گردد.

۳-۲- بانک تجارت در رد یا قبول هر یک از پیشنهادات واصله مختار می باشد.

۳-۳- متقاضیان با شرکت در مزایده به صورت ضمنی اعلام و قبول دارند که از کلیه تعهدات، بدهی ها و آخرین وضعیت مالی و اقتصادی و حقوقی شرکت مورد مزایده و تبعات و تعهدات ناشی از سهام مورد ابتیاع اطلاعات کامل حاصل نموده و حق هیچ گونه اعتراضی را در این خصوص نداشته و هر گونه ادعای احتمالی در حال و آتی را از خود سلب و اسقاط نمودند.

۳-۴- با عنایت به الزام نهاد های نظارتی، واگذاری شرکت مذکور منوط به اخذ تائیدیه از سازمان خصوصی سازی و رعایت کلیه تشریفات قانونی مربوط می باشد و در صورت عدم حصول موارد صدرالذکر، مزایده باطل و هیچ گونه تعهدی برای فروشنده در قبال خریدار ایجاد نخواهد گردید.

هیات مدیره بانک تجارت

پیامدهای ناشی از بیماری کووید۱۹ بر اقتصاد ایران بررسی شد

ضربه به بازار کار

علی حسنوند- ویروس کووید۱۹ با تبدیل شدن به یک ویروس همه‌گیر جهانی، پیامدهای اقتصادی بسیاری را در پی داشته و تقریبا همه کشورهای دنیا از آن متاثر شده و بنابراین انتظار می‌رود تا اقتصاد جهانی سال ۲۰۲۰ را با یک رکود قابل توجه سپری کند. در این میان، ایران نیز مانند بسیاری از کشورهای درگیر این همه‌گیر جهانی شده و در نتیجه از پیامدهای اقتصادی ناشی از آن رنج می‌برد. این ضرورت باعث شد تا به پیامدهای اقتصادی ناشی از این بیماری بر اقتصاد ایران پرداخته شود. اقتصادی که دو سال سخت ۹۷ و ۹۸ را پشت سر گذاشته و هم‌اکنون با یک پدیده جهانی مواجه شده است. نتایج حاصل از آمارگیری نیروی کار و روند بیماری در کشور نشان می‌دهد که تغییرات اشتغال و بیکاری طی زمستان ۹۸ و بهار ۱۳۹۹ نسبت به فصول مشابه سال قبل، دارای روند کاهشی در اشتغال و افزایشی در بیکاری بوده است. این تغییرات که باتوجه به اوج گرفتن شیوع کرونا افزایش می‌یافت دال بر تغییرات بازار نیروی کار و سایر بخش‌های حوزه اقتصادی است که این بازار را تحت تاثیر قرار داده است. راهکاری که برای برون‌رفت از این اوضاع پیشنهاد می‌شود، حمایت دولت از مدیریت بازارهای عرضه و تقاضای نیروی کار و برنامه‌های پشتیبانی از این قشر است.

ضربه کرونا به اقتصاد

شیوع کرونا ویروس جدید از دسامبر ۲۰۱۹ در ووهان چین چالش‌های زیادی در همه ابعاد مختلف برای کشورهای سراسر جهان به همراه داشته است. به طوری که حتی کشورهای توسعه‌یافته که مدعی دارا بودن نظام‌های سلامت و مددکاری اجتماعی پیشرفته بودند نیز طی مدت اخیر با مشکل مواجه شده‌اند. در این بین یکی از پرسش‌های اصلی این است که ویروس کرونا تا چه حد می‌تواند بر اقتصاد هر کشور تاثیر منفی بگذارد؟ مسأله مهمی که در ارزیابی آثار اقتصادی شیوع این ویروس بسیار حائز اهمیت است، افق زمانی درگیری با ویروس کروناست. برخی برآوردهای بدبینانه نشان می‌دهد که ممکن است حتی دوران همه‌گیری از یک سال نیز فراتر رود و در مقابل برخی مطالعات نیز افق زمانی چند ماهه را برای این همه‌گیری قائل هستند. در صورتی که سناریوی درگیری طولانی‌مدت با ویروس محقق شود، آثار اقتصادی آن کاملا متفاوت با زمانی خواهد بود که این مسأله کوتاه مدت در نظر گرفته شود. در ایران، شیوع کرونا ویروس از انتهای سال ۱۳۹۸ و تداوم آن در سال ۱۳۹۹، اقتصاد کشور را در یک وضعیت رکود همراه با نااطمینانی قرار داده است. کشوری که پس از سپری دو سال سخت، دچار کاهش تشکیل سرمایه ثابت شده و ظرفیت تولید بالقوه اقتصادی نیز کاهش یافته است و دستیابی به سطح رفاه سال ۱۳۹۰ و پیش از آن دشوار است. از طرف دیگر، بالا بودن نرخ تورم برای دو سال پیاپی ۱۳۹۷ و ۱۳۹۸ و همچنین پیش‌بینی تورم بالای ۲۵ درصد برای سال ۱۳۹۹ نیز موجب شده است تا بنگاه‌های بسیاری توانایی ادامه فعالیت خود را از دست بدهند.

با این حال پیش‌بینی می‌شد که بدون کرونا، اقتصاد ایران در سال ۱۳۹۹ رشد مثبت غیرنفتی (هر چند اندک) را ثبت کند ولی با شیوع این بیماری، وضعیت رکود و بی‌ثباتی در اقتصاد ایران ظهور پیدا کرد، کاهش تقاضا برای صادرات محصولات ایران (و به طور کلی کاهش تجارت جهانی) تقاضای کل را از طرف تجارت خارجی متأثر ساخت. در بخش داخلی نیز تقاضای کل هم به دلیل کاهش درآمد خانوار و هم کاهش برخی کالاها و خدمات که به شیوع بیشتر ویروس منجر می‌شوند (مانند حمل ونقل، رستوران و هتلداری، پوشاک و غیره) تحت‌تاثیر قرار می‌دهد. از طرف دیگر عرضه کل اقتصاد نیز به دلیل اختلال در شبکه تامین مواد اولیه و محدودیت فعالیت برخی واحدهای صنفی با شوک عرضه مواجه شده است. به طور کلی شیوع ویروس کووید۱۹ در بخش‌های مختلف اقتصادی، اثرات متفاوتی داشته است که در ادامه به اثرات هربخش به تفکیک پرداخته می‌شود.

بخش‌های اولیه

کشاورزی: سقوط جهانی در تقاضا برای هتل‌ها و رستوران‌ها، قیمت کالاهای کشاورزی را تا ۲۰ درصد کاهش داد. کشورها در سراسر جهان به اعمال پروتکل‌های بهداشتی برای مهار گسترش بیماری متحمل شدند؛ از جمله؛ رعایت فاصله اجتماعی، اجتناب از مسافرت‌های غیرضروری و ممنوعیت از اجتماع و تجمع. «خرید وحشت» کمبودهای فراتر از قفسه‌های سوپرمارکت‌ها را پیچیده‌تر کرد. انجمن دامپزشکی آمریکا نسبت به مقادیر کم داروهای حیوانی از چندین تامین‌کننده بزرگ دارویی ابراز نگرانی کرد.

نفت و محصولات نفتی: طی جلسه‌ای، سازمان کشورهای صادرکننده نفت (اوپک) در وین در تاریخ ۶ مارس، روسیه امتناع خود از کاهش تولید نفت را اعلام کرد که باعث شد عربستان سعودی با تخفیف‌های خارق‌العاده‌ای برای خریداران و استخراج نفت‌خام بیشتر اقدام کند. عربستان نسبت به ماه فوریه میزان تولید نفت خود را ۲۵ درصد افزایش داده است و به یک حجم تولید بی‌سابقه رسیده است. همین موضوع باعث شد، نفت شدیدترین سقوط یک‌روزه خود را طی ۳۰ سال گذشته تجربه کند. در ۲۳ مارس، برنت خام با ۲۴ درصد، از ۳۴ دلار در هر بشکه به ۲۵/۷۰ دلار در هر بشکه رسید. باتوجه به شیوع ویروس کرونا، تقاضای نفت کاهش یافت و پیش‌بینی می‌شود یک جنگ قیمت نفت در حال وقوع باشد که باعث اثرات و پیامدهای مهمی در اقتصاد جهانی باشد.

بخش‌های ثانویه

صنعت ساخت و تولید: نظرسنجی انجام شده توسط فدراسیون پلاستیک بریتانیا (BPF) تاثیر کووید۱۹ را بر مشاغل تولیدی در انگلستان موردبررسی قرار داد که بیش از ۸۰ درصد از پاسخ دهندگان اعلام کردند که در دو ماهه بعد از همه گیری ویروس، دچار کاهش شدید در گردش مالی خود شده‌اند و ۹۸ درصد از تاثیر منفی این بیماری در فعالیت‌های تجاری ابراز نگرانی کردند. مسائل مربوط به واردات و کمبودهای تجهیزات پرسنلی به عنوان اصلی‌ترین نگرانی برای مشاغل ناشی از اختلال در زنجیره‌های تامین و سیاست‌های انزوا در نظر گرفته شده است. در واقع، برای بسیاری از نقش‌های موجود در یک شرکت تولیدی، «کار در خانه» گزینه مناسبی بود.

بخش ثالثه

آموزش: کووید۱۹ روی همه سطوح سیستم آموزشی از پیش دبستانی تا آموزش عالی تاثیر گذاشت. کشورهای مختلف سیاست‌های مختلفی اتخاذ کردند؛ از جمله، بسته شدن کامل موسسات آموزشی در آلمان و ایتالیا تا تعطیلی هدفمند در انگلستان برای همه اقشار جامعه به استثنای فرزندان کارگران در صنایع کلیدی. علاوه براین، بیش از ۱۰۰ کشور جهان تعطیلی امکانات آموزشی را در سراسر کشور وضع کردند. یونسکو برآورد کرده است که نزدیک به ۹۰۰ میلیون یادگیرنده تحت تاثیر تعطیلی موسسات آموزشی قرار گرفته‌اند. در حالی که هدف از این تعطیلی‌ها، جلوگیری از شیوع بیماری و ویروس در موسسات و جلوگیری از انتقال آن به افراد آسیب‌پذیر است. این تعطیلی‌ها دارای پیامدهای گسترده اقتصادی- اجتماعی بوده است. به گونه‌ای که بر تحرک اجتماعی تاثیر گذاشته و به موجب آن مدارس دیگر قادر به تهیه وعده‌های غذایی رایگان برای کودکان خانواده‌های کم‌درآمد، انزوای اجتماعی و نرخ ترک تحصیل نیستند.

علاوه براین، جمعیت‌هایی با درآمد بالا که قادر به دستیابی به فناوری هستند، می‌توانند اطمینان حاصل کنند که ادامه تحصیل در طول انزوای اجتماعی به طور دیجیتالی ادامه می‌یابد. علاوه بر این، کووید۱۹ باعث شده است تمام تحقیقات دانشگاهی و غیرکوویدی متوقف شده و همگی متمرکز روی اثرات کوتاه مدت و بلندمدت این ویروس شوند. از سوی دیگر به تعویق افتادن کنفرانس‌ها و همایش‌های علمی- پژوهشی فرصت همکاری و انتقال اطلاعات را کاهش داده است. اگر چه بسیاری از کنفرانس‌ها به صورت مجازی برگزار می‌شود ولی به اندازه ارتباطات حضوری مثمرثمر نبوده است.

صنعت مالی: کووید۱۹ جوامع، مشاغل و سازمان‌ها در سطح جهانی را تحت تاثیر قرار داد و همچنین بر بازارهای مالی و اقتصاد جهانی تاثیر گذاشت. پاسخ‌های دولت و موانعی که برای مهار این بیماری ایجاد شد، منجر به اختلال در زنجیره عرضه شد. در چین، محدودیت‌ها به طور قابل توجهی تولید کالاها را کاهش داده، در حالی که سیاست‌های قرنطینه و خودانزوایی باعث کاهش مصرف، تقاضا و استفاده از محصولات و خدمات شد. همان‌طور که کووید۱۹ در بقیه کشورهای جهان پیشرفت می‌کرد، چین شروع به بهبود سریع اقتصاد خود از طریق تقویت قدرت مذاکرات تجارت در مقابل آمریکا کرد. علاوه بر اختلال در زنجیره عرضه، بخش بازار سهام نیز تحت تاثیر قرار گرفته، در آمریکا حدود ۵۰۰ شرکت بزرگ در سهام آمریکا، میانگین صنعتی داوجونز به طرز چشمگیری کاهش یافتند. کاهش در بازارهای سهام جهانی باعث ایجاد فضای بی‌ثبات در سطح نقدینگی شده و بانک‌های مرکزی برای مقابله با این اثرات، اقدام به حفظ نقدینگی کرده و تلاش کردند شوک اقتصادی را کاهش دهند. بهداشت و درمان: بیماری همه‌گیر کووید۱۹ باعث ایجاد یک چالش بی‌سابقه برای سیستم‌های بهداشت و درمان شده است. هزینه‌های بالای مراقبت بهداشتی، کمبود تجهیزات حفاظتی از جمله ماسک صورت، تعداد کم تختخواب‌های ICU و دستگاه‌های تهویه، نقاط ضعفی در ارائه مراقبت‌های بهداشتی از بیماران بود. در آمریکا نگرانی در مورد افراد بیمه‌نشده وجود داشت که در مشاغل مستعد به عفونت ویروسی کار می‌کردند و منجر به پیامدهای قابل توجهی در صورت بیماری می‌شد.

صنعت داروسازی: تغییرات عمیقی که در پویایی مراقبت‌های بهداشتی رخ داده است، منجر به سرمایه‌گذاری گسترده در زیرساخت‌های پیشگیری از بیماری و شتاب در تحول دیجیتال در ارائه خدمات درمانی می‌شود. در ایالات متحده، ترکیبات دارویی فعال اکثرا از هند (۱۸ درصد) و اتحادیه اروپا (۲۶ درصد) وارد می‌شود در حالی که چین با ۳۹/۳ درصد بزرگ‌ترین صادرکننده تجهیزات پزشکی به آمریکاست. از طرف دیگر به طور همزمان شرکت‌های دارویی با همکاری دانشگاه آکسفورد برنامه‌های مشترکی جهت ایجاد واکسن ویروس کرونا اتخاذ کرده‌اند که مرحله اول آن با موفقیت انجام شده است.

گردشگری: اثرات کووید۱۹ بر عرضه و تقاضای سفر توانسته بر بخش توریسم و گردشگری تاثیر بسزایی بگذارد. شورای جهانگردی و مسافرت جهانی هشدار داده که ۵۰ میلیون شغل در بخش گردشگری جهانی در خطر است و نیاز به اقدام فوری دارد. می‌توان از طریق کمک‌های موقتی ایالت برای بخش سفر و گردشگری از دولت‌های ملی و نیز دسترسی سریع و آسان برای وام‌های کوتاه‌مدت و میان‌مدت جهت غلبه بر کمبودهای نقدینگی اقداماتی انجام داد. اکثر کشورهای جهان با محدودیت‌های بر روی سفرهای غیرضروری و تعلیق خدمات ویزا، تلاش کردند از شیوع گسترده و انتقال ویروس کرونا به کشورشان جلوگیری کنند.

صنعت هواپیمایی: صنعت هواپیمایی با موج بی‌سابقه‌ای از لغو و کاهش چشمگیر تقاضا در میان دستورالعمل‌های دقیق و سخت‌گیرانه دولت برای اجرای فاصله اجتماعی و محدودیت‌های سفر غیرضروری روبه‌رو شدند. در سطح جهانی، بسته شدن مرزها و تعلیق پروازها باعث مشکلات مالی بسیاری برای شرکت‌های هواپیمایی شد.

بخش املاک و مستغلات: این صنعت با شیوع کووید۱۹ با بلاتکلیفی روبه‌رو است. در سطح فردی، اقدامات احتیاطی برای رعایت فاصله اجتماعی، باعث کاهش بازدید از منازل به عنوان بخش اصلی فرآیند فروش شد و هم برای خریداران و هم برای فروشندگان موجب تجدیدنظر در برنامه‌های معاملاتی‌شان شد. برخی از کارگزاران، تورهای بازدید از خانه را به صورت اسکایپ و فیس‌تایم برای به حداقل رساندن عفونت و انتشار بیماری در نظر گرفتند. از سوی دیگر مشکلات مالی از جمله توانایی پرداخت اجاره، وام‌ها و سایر مخارج به دلیل بیماری یا تعلیق از کار یا حتی اخراج کارگران به تشویش این بازار دامن زد به گونه‌ای که بانک‌های انگلستان تلاش کردند از اقداماتی همچون تعویق بازپرداخت وام‌ها، ایجاد سپرده‌های جدیدی برای وام جهت کاهش فشار در این بخش استفاده کنند.

صنعت ورزش: کووید۱۹ تاثیر بسزایی روی برنامه‌های ورزشی و حتی روی بزرگ‌ترین رویدادهای ورزشی در سال ۲۰۲۰ داشته است.

کمیته بین‌المللی المپیک اعلام کرده مراسم ۲۰۲۰ توکیو به سال ۲۰۲۱ موکول خواهد شد؛ تصمیمی که توسط ورزشکاران و ملل مختلف مورد حمایت قرار گرفت. همه این امور به دلیل مهار شیوع بیماری بوده است. البته ممکن است دارای بار مالی قابل توجهی باشد که وزن و اهمیت آن هنوز مورد بررسی قرار نگرفته است.

بخش غذایی: بخش غذایی شامل توزیع و خرده‌فروشی به دلیل خرید وحشت و انبار کردن مواد غذایی تحت فشار قرار گرفته است. این امر باعث افزایش نگرانی‌هایی در مورد کمبود محصولات غذایی همچون شیر با طول عمر بالا، ماکارونی، برنج و سبزیجات مقوی شده است. خرید وحشت منجر به افزایش یک میلیارد یورویی مواد غذایی در خانه‌های انگلستان شده است. این تقاضای بالا روی عرضه آنلاین محصولات غذایی تاثیر گذاشته و شرکت‌ها با رزرو بیش از حد مواجه هستند.

تاثیرات اجتماعی: اقدامات فاصله اجتماعی برای جلوگیری از شیوع کووید۱۹ ترس از خشونت خانگی، سوءاستفاده جسمی، عاطفی و جنسی را افزایش داده است. مشکلات در خانه ماندن و انزوای اجتماعی باعث ایجاد مشکلات خانوادگی شده به گونه‌ای که در همین دوران نرخ طلاق افزایش یافته است.

پیامدهای داخلی اقتصاد کلان ناشی از کووید۱۹

شیوع ویروس کرونا به متاثر شدن تقاضای کل و عرضه کل منجر می‌شود. کاهش تقاضا ناشی از موارد زیر است:

کاهش تقاضای مصرفی خانوارها ناشی از عدم تمایل خرید (عمدتا برای بخش‌های خدماتی) به دلیل ملاحظات بهداشتی.

کاهش تقاضای مصرفی خانوارها ناشی از کاهش درآمد (برای خانوارهایی که شغل آنها در این شرایط آسیب دیده است).

کاهش تقاضای مصرفی خانوارها به خصوص برای کالاهای بادوام و افزایش پس‌انداز احتیاطی به دلیل نااطمینانی از آینده.

کاهش صادرات به دلیل ملاحظات بهداشتی کشورهای طرف تجاری.

در کنار شوک تقاضای کل، اقتصاد با شوک عرضه کل نیز مواجه شده که در موارد زیر تجلی می‌یابد:

تعطیلی اجباری بخش عمده‌ای از خدمات از جمله فعالیت‌های گردشگری، ورزشی و تفریحی و... جهت اجرای سیاست فاصله‌گذاری اجتماعی

افزایش هزینه و سخت شدن واردات مواد اولیه

آسیب دیدن زنجیره تولید کالاها به دلیل موارد فوق‌الذکر

حوزه بازرگانی

در حوزه بازرگانی و توزیع کالاها و خدمات نیز رخدادها و شرایط زیر صورت می‌گیرد:

هراس مصرف‌کنندگان کالاهای ایرانی در کشورهای عراق، افغانستان و ترکیه به دلیل بسته شدن مرزهای زمینی و کاهش صادرات

موفق نبودن در تنظیم بازار اقلام و داروهای بهداشتی برای درمان و پیشگیری از جمله ماسک و مواد ضدعفونی‌کننده و ...

احتمال افزایش قاچاق برخی کالاهای اساسی و لوازم بهداشتی به دو دلیل سیاست افزایش ذخیره‌ساز کشورهای همسایه و سیاست‌های ارزی

حوزه ارزی

ویروس کرونا از چهار راه زیر می‌تواند بر بازار ارز اثر بگذارد:

اکثر اقتصادهای بزرگ جهانی در حالی با شیوع بیماری کرونا مواجه شدند که کاهش شدید و کم‌سابقه شاخص بورس‌های بین‌المللی و کاهش حدود ۳۰ درصدی قیمت نفت مواجه بودند. در نتیجه محدودیت‌های ارزی کشور بیش از قبل است.

صادرات محصولات خام و مواد اولیه که بخش عمده صادرات غیرنفتی ما را تشکیل می‌دهند، با توجه به کاهش شاخص بورس‌های جهانی و قیمت نفت، کاهش خواهد یافت.

با شیوع ویروس کرونا، کشورهای همسایه ایران (به ویژه عراق، افغانستان و ترکیه) به خاطر احساس خطر، صادرات ایران به کشورشان را محدود کرده‌اند. در نتیجه ایجاد منابع ارزی از کانال صادرات غیرنفتی، با مشکلاتی مواجه می‌شود. ایجاد محدودیت در مسافرت‌های خارجی به علت بیماری کرونا، منجر به کاهش تقاضای ارز می‌شود.

حوزه بازار سرمایه

اثرات ویروس کرونا بر بازار سرمایه را می‌توان در دو حالت کلی مد نظر قرار داد:

-ابعادی که پارامترهای اقتصادی و مالی بنگاه‌های موجود در بازار سهام را تحت‌تاثیر قرار می‌دهد مانند فروش، تولید و سودآوری بنگاه‌ها

- ابعاد مربوط به معاملات سهام بنگاه‌ها در بازار سرمایه

حوزه کسب‌وکارهای خرد و گردشگری

کاهش خرید مردم از کسب‌وکارهای خرد اعم از تولیدی و خدماتی. با ادامه داشتن این روند و تعلیق قراردادهای کاری، ممکن است کسب‌وکارهای خرد و کوچک تعطیل شود و بیکاری بیش از پیش افزایش یابد.

کسب‌وکارهای حوزه گردشگری داخلی و خارجی (توریسم ورودی) که یکی از موتورهای اشتغال و رشد در دوران تحریم محسوب می‌شوند، عملا تعطیل شده و چرخ این صنعت اشتغالزا نیز متوقف می‌شود و واحدها و فعالیت‌های فراوانی در زنجیره وابسته به آن (از جمله هتل، حمل و نقل، بالادستی‌ها و پایین‌دستی‌های صنعت غذا و...) آسیب دیده و کارکنان آنها ممکن است کار خود را از دست بدهند.

در سنت بازار ایران، اسفند ماه هم زمان فروش است و هم تسویه چک‌ها، با توجه به روند شیوع بیماری و لزوم تشدید محدودیت‌های تردد و سفر و ...، پیش‌بینی می‌شود زنجیره‌ای از پاس نشدن چک‌ها ایجاد و کثیری از تجار و صاحبان دچار مشکلات حاد می‌شوند.

کانال اثرگذاری بر کسری بودجه و تورم

تا قبل از شیوع ویروس کرونا، اقتصاد ایران با کاهش شدید درآمدها مواجه شده و این در حالی است که هزینه‌ها نمی‌تواند متناسب با آن کاهش پیدا کند و همین موضوع باعث شده تا کسری بودجه پایدار، یکی از مهم‌ترین معضلات اقتصاد ایران طی سال‌های آتی باشد. در این میان شیوع بیماری کرونا و هزینه‌هایی که در پی دارد مشکل کسری بودجه سال ۱۳۹۹ را تشدید خواهد کرد که مهم‌ترین عوامل به صورت زیر است:

افزایش هزینه‌ها: الف) افزایش هزینه‌های بخش سلامت و درمان ب) هزینه‌های حمایتی برای دوران فاصله‌گذاری اجتماعی

کاهش درآمدها: الف) کاهش قیمت نفت ب) کاهش درآمدهای مالیاتی

تاثیرات بر فقر و توزیع درآمد

شیوع ویروس کرونا باعث رکود اقتصادی در کل جهان و از جمله ایران خواهد شد و بنابراین بیشتر گروه‌ها کاهش درآمد حقیقی را خواهند داشت اما دهک‌های پایین درآمدی بیشتر صدمه خواهند دید. تاثیر شوک ناشی از کرونا به دلایل زیر برای گروه‌های پایین درآمدی بیشتر است:

درآمد ناشی از شغل: در میان فقرا و گروه‌های آسیب‌پذیر درآمد ناشی از شغل اصلی‌ترین و یا حتی تنهاترین منبع درآمدی محسوب می‌شود، بنابراین از دست دادن شغل و یا حتی کاهش درآمد ناشی از شغل بر وضعیت معیشت بسیار اثرگذار خواهد بود.

اشتغال در بخش غیردولتی: در دوره شیوع کرونا و تعطیلی‌های ناشی از آن، کارمندان بخش دولتی کمترین آسیب و شاغلان در بخش خصوصی و یا به عبارتی «کارکنان مستقل» در مشاغل متأثر از کرونا بیشترین آسیب را خواهند دید.

استخدام در مشاغل فصلی و پاره‌وقت: بخش بسیاری از گروه‌های پایین درآمدی در مشاغلی مشغول به کار هستند که در ۶ ماهه اول سال دارای درآمد هستند و به طور معمول تحت پوشش بیمه تامین اجتماعی نیستند که به راحتی شغل خود را از دست داده‌اند و از مزایای بیمه بیکاری نیز بی‌بهره مانده‌اند.

درصد پایین پوشش بیمه تامین اجتماعی (بیمه بازنشستگی) در دهک‌های پایین: نگاهی به وضعیت اشتغال در دهک‌های مختلف درآمدی در سال ۱۳۹۷ نشان می‌دهد که در حدود ۷۷ درصد از خانواده‌های ایرانی حداقل دارای یک نفر شاغل در این سال بوده‌اند. از طرف دیگر بررسی داده‌های هزینه و درآمد خانوار در سال ۱۳۹۷ نشان می‌دهد که به طور متوسط ۳۱ درصد از خانواده‌های ایرانی در سال ۱۳۹۷ حق بیمه تامین اجتماعی غیردرمانی پرداخت کرده‌اند.

وضعیت اشتغال

بررسی اشتغال در بخش‌های عمده فعالیت اقتصادی نشان می‌دهد که بخش خدمات با ۴۹/۷ درصد بیشترین سهم اشتغال را به خود اختصاص داده است. در مراتب بعدی بخش صنعت با ۳۱/۸ و کشاورزی با ۶/۱۸ درصد قرار دارند. سهم شاغلان بخش کشاورزی در بهار ۱۳۹۹ نسبت به فصل مشابه سال قبل ۰/۳ درصد کاهش و سهم شاغلان بخش صنعت ۰/۳ درصد و سهم شاغلان بخش خدمات ۰/۱ درصد افزایش یافته است.

بررسی نرخ بیکاری جمعیت ۱۵ ساله و بیشتر نشان می‌دهد که ۹/۸ درصد از جمعیت فاعل بیکار بوده‌اند. بررسی روند تغییرات نرخ بیکاری کل کشور نشان می‌دهد که این شاخص نسبت به فصل مشابه در سال قبل (بهار ۱۳۹۸) ۱/۱ درصد کاهش داشته است. بررسی نرخ بیکاری جمعیت ۱۵ ساله و بیشتر فارغ‌التحصیل آموزش عالی، نشان می‌دهد ۱۳/۵ درصد از جمعیت فعال فارغ‌التحصیل آموزش عالی بیکار بوده‌اند. این نرخ در بین زنان نسبت به مردان بیشتر بوده است. بررسی روند تغییرات این نرخ حاکی از کاهش ۳/۳ درصدی در بهار ۹۹ نسبت به فصل مشابه سال قبل است.

بررسی سهم شاغلین ۱۵ ساله و بیشتر با ساعت کار معمول ۴۹ ساعت و بیشتر نشان می‌دهد ۳۳/۵ درصد شاغلین، به طور معمول، ۴۹ ساعت و بیشتر در هفته کار می‌کنند. این شاخص که یکی از نماگرهای کار شایسته است، نشان می‌دهد در کشور سهم زیادی از شاغلین بیشتر از استاندارد کار می‌کنند. این شاخص نسبت به فصل مشابه سال قبل ۵/۸ درصد کاهش داشته است. در بهار ۱۳۹۹ سهم جمعیت بیکار فارغ‌التحصیل آموزش عالی از کل بیکاران ۳۶ درصد بوده است. این سهم در بین زنان نسبت به مردان بالاتر است. بررسی تغییرات این شاخص نشان می‌دهد که نسبت به فصل مشابه سال قبل ۴/۴ درصد کاهش داشته است. در بهار ۹۹ سهم جمعیت شاغل فارغ‌التحصیل آموزش عالی از کل شاغلان ۲۵/۲ درصد بوده است. این سهم در بین زنان نسبت به مردان بالاتر است. بررسی تغییرات این شاخص نشان می‌دهد که نسبت به فصل مشابه سال قبل ۰/۷ درصد افزایش داشته است.

باتوجه به کاهش اشتغال در دو فصل زمستان ۱۳۹۸ و بهار ۹۹ در مقایسه با فصول مشابه در سال قبل، انتظار می‌رود یکی از دلایل این افت اشتغال همه‌گیری بیماری کووید۱۹ باشد. به طوری که در بهار ۱۳۹۹، آمارهای رسمی مرگ در اثر کرونا حدود هشت هزار و ۴۰۰ مورد بوده است. اما دلیل افزایش حدودا ۱۰ هزار مورد مرگ دیگر (نسبت به متوسط پنج ساله) مشخص نیست. تجربه کشورهای دیگر نشان می‌دهد که این افزایش می‌تواند نتیجه موارد اعلام نشده (یا تشخیص داده نشده) از موارد مرگ در اثر کرونا باشد. همچنین حالت اضطراری در خدمات درمانی کشورها باعث بالا رفتن شمار مرگ و میرهایی شده که به طور مستقیم به کرونا ارتباطی نداشته‌اند، اما در اثر کاهش امکانات درمانی در نتیجه اختصاص منابع به بیماران مبتلا به کووید۱۹ بوده است.

آمارهای موارد ثبت شده مرگ در ایران نشان می‌دهد که در بهار ۱۳۹۹ موارد مرگ ۲۱ درصد یا حدود ۱۹ هزار مورد بالاتر از متوسط پنج ساله بوده است. در زمستان ۹۸ هم در مجموع حدود ۱۰۶ هزار مورد مرگ ثبت شده که حدود شش درصد یا شش هزار مورد، بالاتر از متوسط پنج ساله است. با توجه به شیوع کرونا در ایران از اوایل زمستان، آمارهای رسمی مرگ حدود هزار و ۲۸۰ نفر را در اثر ابتلا به کووید۱۹ تایید می‌کنند. اما افزایش حدود پنج هزار موردی در تعداد موارد مرگ نسبت به متوسط پنج سال اخیر، توجیه مشخصی ندارد و احتمال دارد مانند بهار، به صورت مستقیم و غیرمستقیم به شیوع کرونا مربوط باشد.

از میان رفتن مشاغل با توسعه هوش مصنوعی

روبات‌ها رقیب آینده انسان

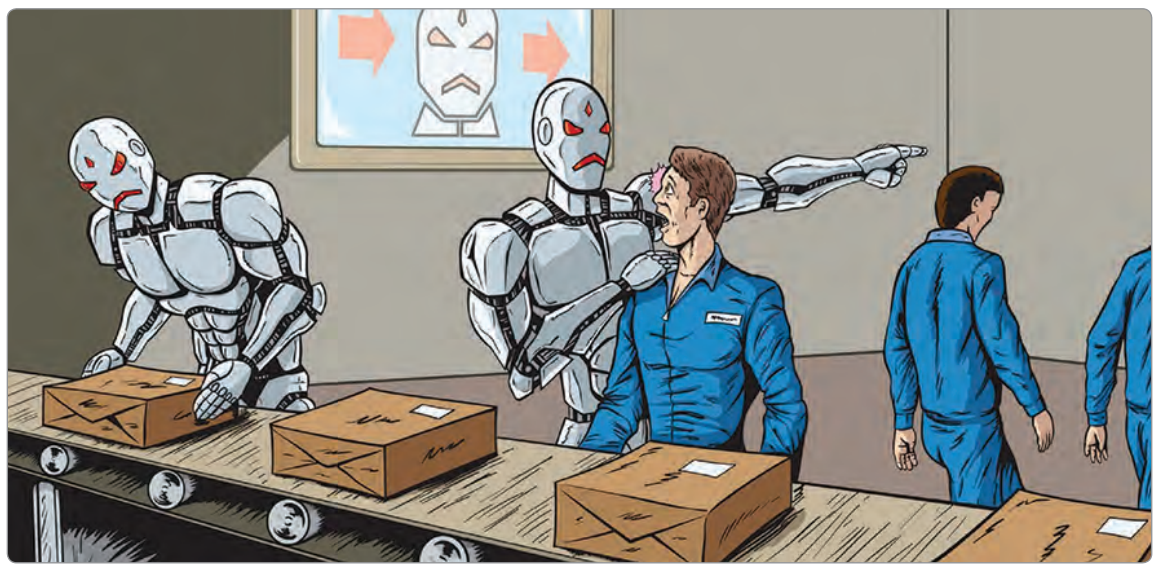

«جهان‌صنعت» – پیش بینی‌ها حاکی از آن است که هوش مصنوعی منجر به بیکاری مدیران فناوری و امنیت سایبری خواهد شد. گمانه‌زنی‌ها و بررسی‌ها همواره حاکی از آن است که هوش مصنوعی در سال‌های آتی بسیاری از مشاغل را از میان می‌برد اما کمتر کسی تصور می‌کرد مدیر فناوری و کارشناسان امنیت سایبری نیز در زمره این مشاغل باشند. از سویی دیگر این پیش‌بینی‌ها اگرچه ازدیدگاه مردم عادی به ویژه ایرانیان چندان جدی گرفته نمی‌شود اما کارشناسان و محققان بین‌المللی همواره بر جدی بودن این مساله تاکید می‌کنند. حقیقت آن است که خطر از میان رفتن مشاغل بسیار جدی بوده و در آینده‌ای نزدیک ممکن است بسیاری از ما بیکار شویم.

اگر اکنون از حقوق اندک، کار زیاد یا هزینه‌های بالای زندگی شکایت داریم، در آینده‌ای نه چندان دور ممکن است شغلی نداشته باشیم که بتوانیم هزینه‌های زندگی را بپردازیم. در واقع فیلم‌ها و داستان‌های سایبرپانک چندان هم فانتزی نیستند؛ هوش مصنوعی به تحقق آنها کمک شایانی می‌کند. اگر مشاغل از بین بروند قطعا بسیاری از اتفاقات مشابه این فیلم‌ها رخ خواهند داد؛ ممکن است مانند مکس دیوانه بر سر آب جنگ قدرت در بگیرد. اگرچه به نظر می‌رسد توسعه فناوری و رشد هوش مصنوعی به پیشرفته شدن زندگی کمک می‌کند اما محققان و هنرمندان همواره نابودی کره زمین و دگرگونی زندگی بشر به صورت فقر مطلق یا زندگی کاملا ماشینی پیش‌بینی می‌کنند.

بسیاری از مشاغل پرطرفدار و دارای موقعیت اجتماعی در آینده از میان خواهند رفت؛ مشاغلی همچون پزشک عمومی، معماری، دکوراسیون داخلی، قضاوت، تدریس، خدمات پستی، کارمند بانک، آشپز رستوران و حتی خبرنگاری. البته هوش مصنوعی قادر به تحلیل اخبار نیست و فقط می‌تواند خبرها را به صورت لحظه‌ای منتشر کند همانگونه که شبکه‌های اجتماعی اکنون ما را با اخبار خود بمباران می‌کنند.

با این حال بسیاری بر این باورند که هوش مصنوعی مشاغل جدیدی ایجاد می‌کند و جای نگرانی نیست.

به هرروی این روزها هشدارهای فراوانی درباره خطرات هوش مصنوعی داده شده است. افراد برجسته‌ای نظیر استیفن هاوکینگ فیزیکدان و الون ماسک مخترع، انحطاط قریب‌الوقوع بشریت را پیش‌بینی کردند. هنگامی که به این هوش مصنوعی منحصر به فرد دست یابیم، مغزها و بدن‌های ما کنار گذاشته می‌شود. انسان‌ها با ماشین‌ها ادغام می‌شوند و به عنوان انسان‌های مکانیکی تکامل می‌یابند.

■ **از میان رفتن ۳۶ میلیون شغل**

تحقیقات انجام شده نشان می‌دهد تا سال ۲۰۳۰ حدود ۳۶ میلیون شغل انسان با روبات جایگزین خواهد شد و در آینده هوش مصنوعی جایگزین انسان خواهد شد. هوش مصنوعی حتی از باهوش‌ترین انسان‌ها نیز بالاتر است و توانایی‌های هوش مصنوعی فراتر از آن چیزی است که مردم در ذهن خود تصور می‌کنند. در آینده مفهوم بسیاری از شغل‌ها تغییر خواهد کرد و دیگر شغلی برای انسان‌ها باقی نخواهد ماند. تنها شغل‌هایی که نیاز به خلاقیت و ارتباطات اجتماعی بیشتری دارند در امان هستند. در مقابل شغل‌هایی که به نیروی فیزیکی و ادراکی بالایی نیاز دارند در معرض جایگزینی توسط روبات‌ها قرار خواهند گرفت. به مردم توصیه می‌کنیم که به دنبال یادگیری علوم مهندسی، فیزیک، هنر و به طور کلی شغل‌هایی بروند که ارتباطات اجتماعی در بطن آنها قرار دارند.

■ **۴۷ درصد از مشاغل آمریکا از بین می‌روند**

هوش مصنوعی در آینده‌ای نه چندان دور زندگی بیشتر انسان‌ها را تحت تاثیر قرار خواهد داد. بنا بر تحقیقات انجام شده ۴۷ درصد از کل جایگاه‌های شغلی ایالات متحده در سال ۲۰۳۰ به صورت خودکارسازی و بدون حضور انسان انجام می‌گیرند.

محققان باور دارند که در آخر مهندسان نرم‌افزار روزی با برنامه‌ای هوشمند جایگزین خواهند شد؛ برنامه‌ای که می‌تواند کدها را کپی کند، بنویسد و آنها را بهبود یابد.

همچنین روبات‌ها پیش از این در وال استریت (مرکز بورس آمریکا) فعال بوده‌اند. پژوهش‌ها نشان می‌دهد تا سال ۲۰۲۵ هوش مصنوعی موجب از بین رفتن ۲۳۰ هزارشغل مالی خواهد شد.

■ **هوش مصنوعی جای مدیران تکنولوژی را می‌گیرد**

تحقیق جدید ترند میکرونشان می‌دهدکه بیش از دو پنجم (۴۱ درصد)مدیران تکنولوژی معتقدند که هوش مصنوعی جای آنها را تا سال ۲۰۳۰ خواهد گرفت. این تحقیق از مصاحبه با ۵۰۰ مدیر، رهبر، مدیر ارشد فناوری اطلاعات (CIO) و مدیر ارشد فناوری (CTO) صنعت فناوری به دست آمده و جایگاه شغلی آنها را در معرض خطر می‌بینند.تنها ۹ درصد از شرکت‌کنندگان این تحقیق با اعتماد به نفس گفتند که هوش مصنوعی جایگاه شغلی آنها را ظرف یک دهه آینده تسخیر نخواهد کرد. در واقع، نزدیک به یک سوم (۳۲ درصد) گفتند که تکنولوژی سرانجام تمام فضای امنیت سایبری را اتوماتیک خواهد کرد به گونه‌ای که نیاز به دخالت انسان به کمترین حد برسد.تقریبا یک نفر از هر پنج نفر (۱۹ درصد) معتقدند که استفاده از هوش مصنوعی برای ارتقای حملات سایبری تا سال ۲۰۲۵ به مساله‌ای عادی تبدیل خواهد شد. در حدود یک‌چهارم مدیران فناوری (۲۴ درصد) مدعی شدند تا سال ۲۰۳۰ دسترسی به داده‌ها منوط به ارائه اطلاعات بیومتریک یا DNA خواهد شد بنابراین دسترسی غیرمجاز تقریبا غیرممکن می‌شود.

شرکت کنندگان همچنین پیش‌بینی کردند تا سال ۲۰۲۵ اتفاقات بسیاری رخ خواهد داد؛ ازجمله این اتفاقات می‌توان به کاهش سرمایه‌گذاری اکثر سازمان‌ها در مستغلات به خاطر رواج دورکاری تا۲۲ درصد، متحول شدن کامل شبکه‌های مخابراتی و زیرساخت‌های امنیتی توسط فناوری G5تا ۲۱ درصد، مستقل و خودکار شدن امنیت با استفاده از هوش مصنوعی (۱۹ درصد)، استفاده از هوش مصنوعی برای بهبود حملات هکی به مساله‌ای عادی تبدیل خواهد شد (۱۹ درصد) اشاره کرد. «Bharat Mistry»، مدیر فنیترند میکرو می‌گوید: باید در مورد آینده واقع بین باشیم. با اینکه هوش مصنوعی ابزار سودمندی برای کمک به ما در دفاع علیه تهدیدات است، ارزش آن تنها با استفاده ترکیبی با تخصص انسانی قابل دستیابی خواهد بود.

بنابراین با وجودی که مدیران فناوری معتقدند هوش مصنوعی بسیاری از جایگاه‌های شغلی را ظرف یک دهه آینده تسخیر خواهد کرد، فعلا جای نگرانی وجود نداشته و پیش‌بینی می‌شود شرکت‌ها در آینده با استفاده از خودکارسازی چالش‌های ناشی از کمبود مهارت‌های انسانی را جبران کنند.

■ **هوش مصنوعی از گذشته تا اکنون**

هوش مصنوعی، سیستمی علمی است که منشأ آن دانش کامپیوتری، ریاضیات، روان شناسی و علم اعصاب است و هدف آن ایجاد ماشین‌هایی است که عملکردهای شناختی انسان مانند یادگیری و حل مسأله را تقلید می‌کند.از دهه ۱۹۵۰، تصور عمومی از هوش مصنوعی شکل گرفت. اما از نظر تاریخی، موفقیت‌های هوش مصنوعی غالبا به دنبال ناامیدی‌ها و شکست‌هایی بوده است که بخش بزرگی از آن به دلیل پیش‌بینی اغراق‌آمیز از تکنولوژی و چشم اندازهای آن بوده است.

در دهه ۱۹۶۰، یکی از بنیانگذاران این رشته، به نام هربرت سیمون، پیش‌بینی کرد که ماشین‌ها در بیست سال آینده قادر به انجام تمام کارها مانند یک انسان خواهند بود.

ماروین مینسکی، بنیانگذار شبکه عصبی، پیش‌بینی دقیق‌تری کرده و گفته است در طی یک نسل، مشکلات ایجاد هوش مصنوعی به طور قابل ملاحظه‌ای حل خواهد شد.

اما مشخص شد نیلز بور فیزیکدان دانمارکی اوایل قرن بیست، درست گفته است که پیش‌بینی به خصوص در مورد آینده بسیار دشوار است.

امروزه، توانمندی‌های هوش مصنوعی شامل تشخیص گفتار، کارایی بالاتر در بازی‌های استراتژیک مانند شطرنج، ماشین سواری، بازی GO و یافتن الگوهای تعبیه شده در اطلاعات پیچیده است. این استعدادها به شدت انسان را غیرضروری جلوه داده است.

■ **تولید نورون جدید**

هوش مصنوعی در حال پیشرفت است. جدیدترین دستاورد هوش مصنوعی در سال ۲۰۰۹ به نام شبکه نورونی یا عصبی عمیق (به دلیل لایه‌های فراوان نورون) به وجود آمد.هوش مصنوعی از مجموعه‌های بزرگی از واحدهای محاسباتی به نام نورون‌های مصنوعی تشکیل شده است و شباهت کمی به نورون‌ها یا رشته‌های عصبی در مغز انسان دارد. برای آموزش فکر کردن به این شبکه، دانشمندان مثال‌های فراوانی از مسائل حل شده را به آن ارائه می‌دهند.

■ **هوش مصنوعی مشاغل را نابود می‌کند**

شبکه نورونی به هر حال بسیاری از کارها و مشاغل را به صورت اتوماتیک درخواهد آورد. هوش مصنوعی به جای انسان کارها را انجام خواهد داد و نیاز به حضور کارگران و متخصصان پزشکی است و شاید یک روز اساتید علوم کامپیوتری را در معرض خطر قرار می‌دهددر حال حاضر آمریکا، چین و روسیه در حال سرمایه‌گذاری برای تولید تسلیحات اتوماتیک مانند هواپیماهای‌بدون‌سرنشین،ماشین‌های جنگی و روبات‌های جنگنده با استفاده از هوش مصنوعی هستند که می‌تواند منجر به رقابت تسلیحاتی خطرناک شود. و این موضوعی است که باید در مورد آن نگران باشیم.

■ **هوش مصنوعی مشاغل خلاقانه را نابود نمی‌کند**

راهکارهای بسیاری وجود دارند که با استفاده از آنها می‌توان از بیکار شدن جلوگیری کرد.

یکی از این راهکارها آن است که از یادگیری مهارت‌های نوین به ویژه مهارت‌های مرتبط با تکنولوژی فارغ نشوید.هوش مصنوعی به طور عمده شغل‌های تکراری را نابود می‌کند و شغل‌هایی که با حل مشکلات و تفکرات خلاقانه سر و کار دارند، به این زودی‌ها از جانب هوش مصنوعی در معرض خطر قرار نمی‌گیرند.با این همه کسی چه می‌داند، شاید مهارت‌هایی که امروز می‌آموزید، فردا دیگر کاربردی نداشته باشند. ممکن است تمام تخصص‌ها و دانش شما در آینده توسط هوش مصنوعی انجام شود و وقت خود را صرف دانشی کرده‌اید که دیگر هیچ کارایی ندارد. بهترین کار این است که برای آینده‌ای نه‌چندان خوشایند آماده باشید؛ آینده‌ای بدون شغل و درآمد و تحت کنترل کامل هوش مصنوعی و روبات‌ها.

خبر

رییس میلیاردر سامسونگ زندانی شد

جی وای لی وارث شرکت سامسونگ الکترونیکس به اتهام پرداخت رشوه به دو سال و شش ماه حبس محکوم شد.

به گزارش ایسنا، دادگاه عالی سئول نخستین بار لی را در سال ۲۰۱۷ پس از افشای نقش‌اش در رسوایی فسادی که باعث برکناری پارک گوئن های رییس‌جمهور کره‌جنوبی شد، به زندان محکوم کرد. وی که سکاندار اصلی گروه سامسونگ به شمار می‌رود، یک سال در زندان ماند اما در فوریه سال ۲۰۱۸ پس از نصف شدن دوران محکومیتش و معلق شدن آن، از زندان آزاد شد. دادگاه عالی در سال ۲۰۱۹ حکم یادشده را نقض و دستور محاکمه مجدد را صادر کرد.لی ۵۲ ساله درگیر یک مبارزه حقوقی بوده که چهار سال پیش شروع شد و مربوط به یک ادغام جنجالی در سال ۲۰۱۵ بود. این مدیر سامسونگ متهم شد به دوست رییس‌جمهور کره‌جنوبی اسب و هدایای دیگر پرداخت کرده تا حمایت وی را از جانشینی رسمی خود در شرکت سامسونگ جلب کند. دادگاه عالی هفته گذشته با اشاره به اتهامات متعدد از جمله رشوه مربوط به سامسونگ، حکم محکومیت ۲۰ ساله رییس‌جمهور سابق کره‌جنوبی را تایید کرد.ارزش سهام سامسونگ الکترونیکس پس از اعلام رسمی حکم دادگاه، حدود چهار درصد سقوط کرد.محکومیت لی به زندان، خلأیی را در بزرگ‌ترین سازنده تراشه حافظه، تلفن هوشمند و دستگاه‌های مصرفی جهان ایجاد می‌کند آن هم در شرایطی که شیوع همه‌گیری کووید ۱۹ ابهامات فزاینده در خصوص روابط آمریکا و چین و رقابت را تشدید کرده است. اگرچه فعالیت‌های روزمره سامسونگ توسط گروهی از مدیران انجام می‌شود اما فقدان لی ممکن است باعث توقف یا پیچیده شدن سرمایه‌گذاری‌های عظیم یا اقدامات استراتژیک بلندمدت شود.در آخرین جلسه دادگاه در ۳۰ دسامبر، لی یک عذرخواهی بلندبالا را خواند و وعده‌های قبلی خود برای تبدیل کردن سامسونگ به یک شرکت عالی و عدم تکرار اشتباهات گذشته را تکرار کرد و متعهد شد قدرت در سامسونگ را به فرزندانش منتقل نکند. جانشین شدن رسمی لی به جای پدرش که در اکتبر درگذشت، احتمالا تا زمان آزادی وی از زندان به تاخیر خواهد افتاد.بر اساس گزارش بلومبرگ، لی با یک پرونده دیگر مربوط به ادغام میان «سامسونگ سی اند تی» و «چیل ایندااستریز» در سال ۲۰۱۵ روبه‌رو و به ارتکاب تخلفات متعدد از جمله نقض قوانین بازارهای سرمایه متهم است. وی از زندان در جلسات این دادگاه شرکت خواهد کرد.

احراز هویت آنلاین چگونه به مردم کمک می‌کند؟

علی رسولی‌زاده مدیرعامل شرکت دانش‌بنیان پارت گفت: همه‌گیری کرونا در کشور، با وجود همه سختی‌ها، به تلاش‌های چندین ساله برای توسعه فعالیت‌های آنلاین، سرعت مضاعفی بخشیده است.حساسیت‌های حاکمیت و جامعه برای عدم ایجاد تجمع افراد در اماکن و ادارات، نهادها و سازمان‌های دولتی را وادار کرد تا حد امکان، بخش بیشتری از خدمات خود را به صورت غیرحضوری در اختیار مخاطبان قرار دهند و از مراجعه حضوری آنها جلوگیری کنند.به گزارش ایلنا، علی رسولی‌زاده گفت: شرکت دانش‌بنیان پارت، به عنوان بزرگ‌ترین مجموعه سرمایه انسانی هوش مصنوعی کشور، بستری را در اختیار نهادهای مختلف کشور قرار داد تا از طریق آن افراد بتوانند به راحتی و بدون نیاز به مراجعه حضوری از خدمات متنوعی بهره‌مند شوند. زیرساخت احراز هویت غیرحضوری، در قالب سامانه‌ای به نام «فراشناسا» به ارائه خدمت می‌پردازد.وی افزود: اهمیت فراوان احراز هویت از آنجا ناشی می‌شود که خود، پیش‌نیازی برای بسیاری از خدمات غیرحضوری است. در عموم خدمات رسمی و حقوقی، احراز هویت فرد دریافت‌کننده خدمات حیاتی است و از اهمیت فوق‌العاده‌ای برخوردار است.رسولی‌زاده در ادامه تاکید کرد: عزم دستگاه قضا برای الکترونیکی شدن دادرسی و دسترسی آسان افراد به خدمات این قوه، نیز بر پایه این پیش‌نیاز امکان تحقق می‌یافت. بر همین اساس سامانه فراشناسا در یکی از مهم‌ترین همکاری‌های خود با قوه قضاییه، امکان تحقق این مهم را برای این قوه فراهم کرد.

آگهی تجدید مناقصه عمومی دومرحله‌ای

شماره: ۹۹/۸۴۷/۸/۱۵

نوبت دوم

– مناقصه‌گزار: شرکت توسعه و مدیریت بنادر و فرودگاه‌های منطقه آزاد کیش

– نوع مناقصه: عمومی دو مرحله‌ای

– موضوع مناقصه: عبارت است از خرید یک فروند شناور یدک‌کش چندمنظوره و آتشخوار

– برآورد اولیه مناقصه: مبلغ برآورد اولیه مناقصه معادل ۴۰۰/۰۰۰/۰۰۰/۰۰۰ (چهارصد میلیارد) ریال می‌باشد.

– مبلغ و نوع تضمین شرکت در مناقصه: مبلغ تضمین شرکت در مناقصه مبلغ ۱۱/۰۰۰/۰۰۰/۰۰۰ (یازده میلیارد) ریال می‌باشد که می‌بایست به یکی از دو روش ذیل ارائه شود:

– واریز نقدی به شماره حساب مندرج در اسناد و ارائه فیش بانکی مربوطه

– ارائه ضمانتنامه بانکی بدون هرگونه قید و شرط به نام شرکت توسعه و مدیریت بنادر و فرودگاه‌های منطقه آزاد کیش برای مدت ۳ ماه و قابل تمدید برای یک دوره ۳ماهه دیگر.

تبصره ۱: ارائه ضمانتنامه شرکت در مناقصه از موسسات مالی و اعتباری توسط پیشنهاددهندگان مجاز نمی‌باشد.

– مهلت فروش اسناد مناقصه: از روز شنبه مورخ ۱۳۹۹/۱۰/۲۰ لغایت پایان وقت اداری روز شنبه مورخ ۱۳۹۹/۱۰/۲۷

– محل فروش اسناد مناقصه و تحویل پاکات: فروش اسناد مزایده از طریق مراجعه به سامانه برگزاری مناقصات و مزایدات شرکت توسعه و مدیریت بنادر و فرودگاه‌های منطقه آزاد کیش به نشانی اینترنتی tender.kishports.com

– مبلغ خرید اسناد مناقصه: مبلغ ۲/۰۰۰/۰۰۰ (دو میلیون) ریال که می‌بایست به حساب شماره ۰۴۳-۴۱۱۰-۰۷۰۲۳۴۷۸-۰۰۱ نزد بانک انصار شعبه مستقل جزیره کیش به نام شرکت توسعه و مدیریت بنادر و فرودگاه‌های منطقه آزاد کیش واریز گردد.

– آخرین مهلت زمان تحویل پاکات مناقصه: از تاریخ اتمام مهلت فروش اسناد لغایت ساعت ۱۵:۰۰ روز یکشنبه مورخ ۱۳۹۹/۱۱/۱۲

– محل تحویل پاکات مناقصه:

– دفتر مرکزی مناقصه‌گزار: جزیره کیش، بلوار ایران، ساختمان اداری کاکتوس، دبیرخانه شرکت توسعه و مدیریت بنادر و فرودگاه‌های منطقه آزاد کیش - تلفن: ۴۴۴۲۴۸۵۳ - ۰۷۶

– دفتر تهران: بزرگراه آفریقا، بالاتر از چهارراه شهید حقانی (جهان کودک)، نبش کوچه کیش، پلاک ۴۵، ساختمان سازمان منطقه آزاد کیش- تلفن: ۸۶۰۸۴۷۶۸ - ۰۲۱

– حد نصاب شرکت‌کنندگان: حداقل تعداد شرکت‌کنندگان جهت بازگشایی پاکات «الف»، «ب» و «ج» یک شرکت‌کننده می‌باشد.

– زمان بازگشایی پیشنهادات: پیشنهادات واصله ساعت ۱۰ صبح روز سه‌شنبه مورخ ۱۳۹۹/۱۱/۱۴ در جلسه کمیسیون معاملات در دفتر مرکزی مناقصه‌گزار بازگشایی خواهد شد. حضور نماینده تام‌الاختیار پیشنهاددهندگان در جلسه بازگشایی در صورت ارائه معرفی‌نامه معتبر کتبی، مجاز می‌باشد.

– شرایط مناقصه:

– حداقل امتیاز فنی بازرگانی ۶۵ امتیاز از ۱۰۰ امتیاز می‌باشد.

– هزینه‌های درج آگهی در روزنامه به عهده برنده مناقصه می‌باشد.

– به پیشنهاداتی که فاقد سپرده یا امضاءِ غیرمجاز و سپرده‌های کمتر از میزان تعیین شده، یا ارائه چک‌های بانکی و شخصی و نظایر آن برای تضمین شرکت در مناقصه و پیشنهادهایی که پس از انقضاءِ مدت مقرر در آگهی واصل شود مطلقاً ترتیب اثر داده نخواهد شد.

– اعتبار پیشنهادات واصله سه ماه می‌باشد و با نظر مناقصه‌گزار برای یک دوره قابل تمدید است.

– سایر اطلاعات و جزئیات در اسناد مناقصه درج گردیده است. جهت کسب اطلاعات بیشتر با شماره تلفن: ۴۴۴۲۴۸۵۳-۰۷۶ تماس گرفته و یا به سایت www.kish.ir مراجعه فرمایید.

شرکت توسعه و مدیریت بنادر و فرودگاه‌های منطقه آزاد کیش

بین الملل

عدم دسترسی ترامپ به توئیتر منجر به کاهش اطلاعات غلط شد

در هفته‌ای که منجر به عدم دسترسی ترامپ به شبکه اجتماعی توئیتر شد، اطلاعات غلط در مورد تقلب در انتخابات ۷۳ درصد کاهش پیدا کرد.

به گزارش دیجیاتو، یک هفته پس از آنکه توئیتر حساب کاربری رییس‌جمهور آمریکا دونالد ترامپ را حذف کرد، براساس گزارش ارائه شده از سوی روزنامه واشنگتن‌پست، میزان اطلاعات غلط آنلاین در رابطه با تقلب در انتخابات ریاست‌جمهوری با کاهش ۷۳ درصدی روبه‌رو شد. واشنگتن‌پست با استناد به داده‌های موسسه تحلیلگر Zignal Labs گزارش داد که میزان صحبت‌ها درباره تقلب در انتخابات از ۲/۵ میلیون به ۶۸۸ هزار مورد در بین مجموعه‌ای از رسانه‌های اجتماعی کاهش یافته است.

توئیتر حساب کاربری ترامپ را در روز ۱۹ دی، دو روز پس از حمله گروهی از طرفداران وی به ساختمان کنگره آمریکا در شورشی که منجر به کشته شدن چندین نفر از جمله یک افسر پلیس شد، برای همیشه بست. ادعاهای جعلی ذکرشده توسط او در رابطه با تقلب در انتخابات آمریکا منجر به چنین اقدامی از سوی توئیتر شده است.

داده‌های موسسه Zignal از تاریخ ۲۰ تا ۲۶ دی را پوشش می‌دهد. همچنین این داده‌ها مشخص می‌کند که در آن زمان، هشتگ‌ها و شعارهای بسیار کمتری مربوط به حمله به ساختمان کنگره آمریکا در فیس‌بوک، اینستاگرام، توئیتر و سایر شبکه‌های اجتماعی استفاده شده. بنا بر گزارش ارائه‌شده میزان استفاده از هشتگ #FightforTrump به میزان ۹۵ درصد و هشتگ #HoldTheLine و March for Trump بیش از ۹۵ درصد افت کرده.

تنها توئیتر حساب کاربری ترامپ را مسدود نکرده. فیس‌بوک در تاریخ ۱۸ دی و اسنپ‌چت در تاریخ ۲۴ دی حساب کاربری ترامپ را مسدود کردند. همچنین برخی از شبکه‌های اجتماعی در وب‌سایت خود ضمن سرکوب افزایش تحریک به خشونت‌ها از آنها ابراز نگرانی کردند. به عنوان مثال یوتیوب، کانال پادکست «اتاق جنگ» استیو بانون را در تاریخ ۱۹ دی مسدود کرد؛ دقیقا همان روزی که سابردیتِ توسط ردیت مسدود شد.

گراهام بروکی مدیر آزمایشگاه تحقیقات پزشکی‌قانونی دیجیتال شورای آتلانتیک به پست گفت: نتیجه نهایی این است که این پلتفرم‌زدایی، به خصوص در مقیاسی که هفته گذشته رخ داد، سرعت حرکت و توانایی دسترسی به مخاطبان جدید را محدود می‌کند.

رمزارز

نخست‌وزیر سابق کانادا: بیت کوین می‌تواند جایگزین دلار باشد

طبق گفته استفان هارپر نخست‌وزیر سابق کانادا، بیت کوین می‌تواند به عنوان گزینه‌ای جایگزین برای دلار آمریکا باشد.

استفان هارپر که به مدت ۹ سال به عنوان نخست وزیر کانادا خدمت می‌کرد، می‌گوید ممکن است جایی برای ارزهای دیجیتال بیت‌کوین و بانک مرکزی به عنوان بخشی از ارزهای ذخیره جایگزین دلار وجود داشته باشد.

ابراز نگرانی نخست‌وزیر سابق کانادا در مورد جایگزین دلار

هارپر دیروز در گفت‌وگو با خدمات سرمایه‌گذاری Cambridge House's Jay Martin در کنفرانس سرمایه‌گذاری منابع ونکوور گفت که امکان جایگزینی دلار آمریکا فقط از طریق ارزهای بزرگی مانند یورو یا یوآن چین حاصل می‌شود. وی ابراز تردید کرد که با توجه به عدم اطمینان طولانی‌مدت در مورد ارزش یورو و اقدامات خودسرانه دولت چین در مورد ارزش یوآن، هر یک از آنها می‌تواند یک ارز جایگزین مناسب باشد.

دشوار است که بتوان یک ارز را به عنوان اصلی‌ترین جایگزین دلار آمریکا برای ذخیره جهان دانست. غیر از طلا، بیت کوین و ... من فکر می‌کنم تعداد مواردی که مردم به عنوان ذخیره استفاده می‌کنند، گسترش می‌یابد اما دلار آمریکا هنوز بیشترین سهم استفاده را دارد.

نخست وزیر سابق کانادا افزود فکر می‌کند ارزهای دیجیتال بانک مرکزی یا CBDC تا حدی اجتناب‌ناپذیر هستند اما احتمالا مشمول سیاست‌های پولی در سراسر جهان خواهند بود.

هارپر گفت که نگران تبدیل شدن بانک‌های مرکزی به یک نوع بانکداری عمومی است نه فقط نظارت مالی؛ چیزی که می‌تواند بر روند رونق هر CBDC تاثیر بگذارد.

در نهایت، اگر ارز دیجیتال دارید و اگر هدف بانک مرکزی کنترل تورم و ایجاد ارز پایدار و قیمت‌گذاری باشد بنابراین ارز دیجیتال نوعی تحول در بازار است.

هارپر از سال ۲۰۰۶ تا ۲۰۱۵ به عنوان نخست‌وزیر کانادا خدمت می‌کرد. پذیرش کریپتو و بلاک‌چین در این کشور از زمان عزیمت وی به طور قابل توجهی در حال گسترش است.

کانادا در ماه سپتامبر اولین صرافی رمزنگاری تنظیم‌شده خود را به وجود آورد. به گفته تیموتی لین، معاون رییس بانک کانادا، این بانک همچنین در توسعه CBDC نیز پیش می‌رود.

خبر

محورهای تحقیق و تفحص از خودروسازی‌ها اعلام شد

بررسی هزینه‌های غیرمرتبط تا کیفیت پایین محصولات تولیدی

خانه ملت- عضو کمیته تحقیق و تفحص از صنعت خودروسازی تصمیم‌گیری چندگانه در قیمت و نرخ‌گذاری، کیفیت پایین محصولات تولیدی و بررسی نحوه تعامل شرکت‌های خودروسازی با قطعه‌سازان را از جمله محورهای تحقیق و تفحص از خودروسازی‌ها برشمرد.

مهدی عسگری درباره ضرورت تحقیق و تفحص از صنعت خودروسازی گفت: بررسی وضعیت تولید و توزیع خودرو، تصمیم‌گیری چندگانه در قیمت و نرخ‌گذاری، کیفیت پایین محصولات تولیدی و اوضاع نابسامان ثبت‌نام خودرو از محورهای مهم تحقیق و تفحص از صنعت خودروسازی است.

نماینده مردم کرج، اشتهارد و فردیس در مجلس شورای اسلامی درباره ضرورت تشکیل کمیته تحقیق و تفحص از صنعت خودروسازی، افزود: بررسی نحوه تعامل شرکت‌های خودروسازی با قطعه‌سازان از نظر قیمت، کیفیت، شیوه تنظیم قراردادها و پرداخت‌ها، بررسی عملکرد قانون ارتقای کیفی تولید خودرو و سایر تولیدات صنعتی داخلی و میزان برنامه‌ریزی انجام شده جهت بهبود کیفیت خودرو از جمله دلایل ضرورت تحقیق و تفحص از این شرکت‌هاست.

این نماینده مردم در مجلس یازدهم بررسی میزان سرمایه‌گذاری‌های انجام شده در صنعت خودرو جهت کاهش هزینه تمام شده و استفاده از تکنولوژی‌های پیشرفته را یکی دیگر از علل تصمیم نمایندگان برای موافقت با تحقیق و تفحص از خودروسازان دانست. عضو کمیسیون صنایع و معادن مجلس اضافه کرد: بررسی میزان هزینه‌های غیرمرتبط و غیرضرور و بررسی میزان سرمایه‌گذاری‌های بی‌مورد و خارج از چارچوب مقررات شرکت‌های خودروسازی مسائل دیگری است که اهمیت تحقیق و تفحص را نشان می‌دهد.

مدیرعامل یک شرکت تولید لبنیات خبر داد

صنعت لبنیات ایران زخم‌خورده اظهارنظرهای غیرکارشناسی

مدیرعامل یک شرکت تولید لبنیات گفت: برخی اظهارنظرهای غیرکارشناسی در خصوص شیر و لبنیات، به این صنعت آسیب زده است.

حامد امینی‌مصلح‌آبادی با اشاره به طرح برخی مباحث در رسانه ملی پیرامون مواد لبنی به ویژه شیر، اظهار کرد: جای تعجب است گاهی افرادی در برنامه‌های تلویزیونی حضور می‌یابند و اظهارنظرهای غیرکارشناسی در خصوص شیر و لبنیات می‌کنند که بر رویکرد جامعه نسبت به مصرف این مواد غذایی مهم تاثیر می‌گذارد. وی با تاکید بر اینکه در هیچ جای دنیا این اظهارنظرهای عجیب و غیرکارشناسی در خصوص لبنیات و مصرف شیر دیده نمی‌شود، گفت: سرانه مصرف شیر در ایران حدود ۷۵ کیلوگرم است در حالی که میانگین این سرانه برای هر نفر در جهان حدود ۳۰۰ کیلوگرم است و حتی در برخی کشورهای توسعه‌یافته و آمریکا این رقم به بیش از ۳۰۰ کیلوگرم می‌رسد. امینی با تاکید بر اینکه با توجه به این آمار، این سوال مطرح است که چرا با صنعت لبنیات در ایران اینچنین رفتار می‌شود، گفت: متاسفانه به دلیل عدم آگاهی و اطلاعات، افرادی دعوت می‌شوند که چنین اظهاراتی دارند و از طرفی هیچ نظارتی بر این مباحث نیست که در نهایت خروجی آن به زیان مردم، صنایع لبنی و دامپروری‌ها خواهد بود. وی تصریح کرد: پخش چنین اظهارات غلطی در خصوص شیر و مواد لبنی از رسانه ملی، تاثیر خیلی چشمگیری در جامعه ندارد اما به هر حال هستند افرادی که چنین اظهارات غیرکارشناسی را قبول می‌کنند که تبعات خاص خود را به همراه دارد و مسلما تاثیر منفی در سلامت جامعه خواهد داشت.

با بازدید رییس و اعضای کمیسیون صنایع و معادن مجلس از شرکت کروز و گروه بهمن

موانع پیش‌روی خودروسازان خصوصی مورد بررسی قرار گرفت

اعضای کمیسیون صنایع و معادن مجلس شورای اسلامی با حضور در شرکت کروز و گروه بهمن از این واحدهای ممتاز تولیدی صنعتی بازدید به عمل آوردند.

این بازدید که با حضور دکتر عزت‌الله‌اکبری تالارپشتی رییس، دکتر علی جدی نایب رییس دوم، دکتر بهزاد رحیمی دبیر دوم و حجت‌الاسلام سیدجواد حسینی کیا عضو کمیسیون صنایع و معادن و بیژن نوباوه عضو کمیسیون فرهنگی انجام شد ضمن بازدید از خطوط تولید و دیدار با کارگران و همچنین افتتاح خط تولید ACU ایربگ و مرکز تحقیقات و نوآوری گروه قطعه‌سازی کروز با مدیران و پرسنل مجموعه در خصوص مشکلات موجود و پیش روی صنعت و دغدغه‌های صنعتگران به گفت‌وگو پرداختند.

اعضای کمیسیون صنایع در ادامه نیز از شرکت بهمن‌موتور و از دو محصول جدید و توسعه این شرکت بازدید به عمل آوردند. در این بازدید خط تولید خودروهای جدید گروه از جمله دیگنیتی و فیدلیتی و برنامه داخلی‌سازی آنها نیز توسط نمایندگان مجلس یازدهم مشاهده و موانع پیش‌روی خودروسازان خصوصی در کشور مورد بررسی قرار گرفت.

«جهان صنعت» پیامد خاموشی‌های سریالی را بررسی می‌کند

تیر خلاص به تولید

ایسنا

محمدرضا ستاری- اگر سلسله مشکلات صنایع کشور را سیاستگذاری‌های ارزی، کمبود و گرانی مواد اولیه، مشکل سرمایه در گردش، قوانین مخل کسب‌وکار و اقتصاد دولتی بدانیم، اکنون چند روزی است که قطعی برق نیز به این عوامل چالش‌زا اضافه شده است.

از آنجا که موضوع برق علاوه بر زندگی روزمره، تاثیری زیرساختی در اقتصاد و صنایع هر کشوری دارد، هر نوع آسیبی از این رهگذر می‌تواند در کوتاه‌ترین مدت اثرات تخریبی خود را نمایان سازد. به گفته کارشناسان تامین برق و زیرساخت‌های آن برای فعالیت‌های اقتصادی و تولیدی، جزئی از ۱۰ شاخص مهم و اولیه رشد و توسعه اقتصادی بوده و از آنجا که در اقتصاد دولتی ایران موضوع انرژی در انحصار دولت قرار دارد، سرمایه‌گذاری بخش خصوصی و تقویت توان تولید و عرضه برق در ایران به خصوص در چند سال گذشته تقریبا بلااثر شده است.

■ اثرات تخریبی قطع برق در کوتاه‌ترین زمان ممکن

هر چند طبق آمارهای ارائه شده ایران اکنون توان تولید ۷۰۰ میلیون مترمکعب گاز در روز را داراست و قرار است که تا پایان سال نیز این ظرفیت به ۱ میلیارد مترمکعب در روز برسد، اما فارغ از دلایل قطعی برق که این روزها توسط مسوولین مطرح می‌شود، نمی‌توان آثار تخریبی آن را در صنایع مختلف کشور نادیده گرفت. تحلیلگران اقتصادی معتقدند با وجود مشکلات عدیده‌ای که این روزها فعالان تولیدی با آنها دست‌وپنجه نرم می‌کنند، ادامه روند قطعی برق می‌تواند تیر خلاصی بر پیکره تولید کشور باشد.

تنها در یک نمونه چند روز قبل محسن نقاشی دبیر فدراسیون تشکل‌های صنایع غذایی کشور در گفت‌وگویی که با خبرگزاری ایلنا داشته، گفته است: تاثیر قطعی برق در صنایع غذایی خیلی سریع خود را در بازار نشان می‌دهد و بازار حداکثر تا چند هفته بعد از آن با کمبود و گرانی روبه رو می‌شود. زیرا صنایع غذایی جزو صنایع آسیب‌پذیر هستند که هم در مواد اولیه و هم در محصول با مشکل فسادپذیری بالا مواجه هستند. از این رو یک ساعت قطعی برق می‌تواند به سرعت منجر به حذف بخشی از محصولات تولیدی شود.

در این رابطه و از آنجا که بررسی‌ها نشان می‌دهد واحدهای تولیدی به خصوص در شهرک‌های صنعتی یا تعطیل بوده یا اینکه زیر ظرفیت اسمی خود در حال فعالیت هستند، تداوم شرایط کنونی علاوه بر زمینگیر کردن کامل این واحدهای فعال، تبعاتی همچون ورشکستگی، اخراج کارگران و نیز کمبود محصولات مصرفی را در پی خواهد داشت. کارشناسان معتقدند طبق نرم جهانی اثر قطعی مکرر برق بر صنایع زیانی ۱۰ تا ۱۵ برابری هزینه تولید برق ایجاد می‌کند. به همین دلیل تطبیق یافتن واحدهای تولیدی با این موضوع به علت انباشته شدن سایر چالش‌ها، می‌تواند همزمان با افزایش چشمگیر هزینه‌های تولید به تورم بیشتر نیز دامن بزند.

■ چرا بهینه‌سازی مصرف جوابگو نیست؟

این موضوع از آنجا قابل اهمیت است که امروز برق به عنوان شریان اصلی تولید در جهان لقب گرفته و هر گونه اختلال در روند توزیع و تامین آن می‌تواند در کوتاه‌ترین زمان ممکن یک واحد یا بنگاه تولیدی را زمینگیر کند. به همین دلیل است که ناظران معتقدند با احتمال پیوند خوردن افت فشار یا قطع گاز به قطع شدن مکرر برق، علاوه بر دو چندان شدن چالش‌های تولیدی، اثرات اقتصادی منفی آن چند برابر بیشتر ظهور و بروز پیدا کند.

طبق پژوهش‌هایی که در خصوص مشکلات اصلی صنعت برق ایران انجام شده است، مهم‌ترین مشکلات این صنعت به نظام قیمت‌گذاری ناکارآمد و غیرشفاف، کاهش سرمایه‌گذاری برای توسعه ظرفیت تولید، تحریم‌ها، فرسودگی تجهیزات و چالش تامین مواد اولیه و خام بازمی‌گردد که بنابر گزارشی که فصلنامه پژوهش‌ها و سیاست‌های اقتصادی در بررسی اثر خاموشی برق بر صنعت می‌گذارد، هر واحد درصد خاموشی بیشتر برای کارگاه‌های با سهم متوسط انرژی برق به ترتیب موجب کاهش ۰/۱۱ و ۰/۱۰ درصدی تولید و فروش می‌شود که در نوع خود آماری بسیار معنادار است. همچنین این اثر منفی با قدرمطلق کوچک‌تری در فاکتورهای تولید مانند سرمایه، مواد اولیه و بهره‌وری نیز مشاهده می‌شود.

همچنین لازم به ذکر است در ایران همزمان با اعطای مجوز احداث یک کارخانه صنعتی، شرکت برق منطقه‌ای موظف می‌شود تا تولید برق و ظرفیت خطوط انتقال را متناسب با انشعاب جدید افزایش دهد؛ اما برآوردها نشان می‌دهد در عمل این افزایش ظرفیت مدت‌ها طول کشیده یا اساسا عملی نمی‌شود که این امر به معنای اثرگذاری افزایش ظرفیت تولید بر خاموشی در منطقه‌ای است که کارخانه در آنجا احداث شده است.

در این میان از آنجا که راهکارهای ارائه شده از سوی مسوولان بیشتر بر محوریت کاهش مصرف و نیز عواملی همچون کنترل استخراج رمز ارزها طی این روزها متمرکز شده است، نتایج تحقیق دکتر مجید احمدیان استاد اقتصاد دانشگاه تهران در برآورد ارزش برق عرضه نشده در اثر خاموشی در ایران نشان می‌دهد: در بخش تولیدی خاموشی برق سه نوع خسارت را به بنگاه‌ها تحمیل می‌کند. نخست میزان تولید آنها کاهش یافته و برخی تولیدات نیز از دست می‌رود. بنابراین ارزش‌افزوده بنگاه‌ها به دنبال یک خاموشی کاهش می‌یابد. از سوی دیگر همزمان با افزایش هزینه‌های بنگاه تولیدی، برخی نهاده‌های تولید مانند سرد شدن فولاد در صنایع که داغ کردن آن هزینه و زمان زیادی می‌طلبد نیز از بین می‌رود. به همین دلیل ممکن است این شبهه ایجاد شود که در بخش‌های تولیدی می‌توان با اصلاح روش‌های تولید و بهینه‌سازی مصرف، بخشی از کاهش عرضه برق را خنثی کرد؛ اما در عمل لازم به ذکر است که در بخش برق به دلیل ماهیت ذاتی آن، به دنبال خروج غیرمنتظره یک خط یا پست و وقوع یک خاموشی، برق به طور کلی قطع شده و بنابراین جایی برای بهینه‌سازی مصرف باقی نمی‌گذارد.

رویداد

همزمان با راه‌اندازی کارخانه ساخت موتورهای ۳ و ۴ سیلندر کم‌مصرف

بزرگ‌ترین سرمایه‌گذاری در صنعت خودرو توسط بخش خصوصی کلید خورد

شرکت توسعه قوای محرکه تیوان از شرکت‌های گروه بهمن در طرح کلان ملی، طراحی و تولید خانواده موتورهای ۳ و ۴ سیلندر کم‌مصرف با سطح آلایندگی یورو ۶ و با حداکثر توان ۱۴۳ تا ۱۵۵ اسب بخار و گشتاور ۲۲۰ تا ۲۵۰ نیوتن متر را در دست اقدام دارد که تا پایان سال جاری فاز نخست آن به بهره‌برداری می‌رسد.

در همین رابطه، سید مجتبی میرسهیل مدیرعامل شرکت توسعه قوای محرکه تیوان، مجری طرح کلان ملی طراحی و ساخت خانواده موتور پر قدرت و کم‌مصرف یورو ۶ همزمان با روز هوای پاک آخرین وضعیت اجرای این طرح را تشریح و اعلام کرد: با توجه به آلودگی هوای کلانشهرها بالاخص در اثر پدیده وارونگی در پاییز و زمستان، از دی‌ماه سال ۹۲ با محوریت معاونت علمی و فناوری ریاست‌جمهوری، حمایت از بخش خصوصی دانش‌بنیان جهت ارتقای فناوری صنعت خودرو و تولید موتورهای کم‌مصرف و مطابق آلایندگی روز دنیا در دستور کار قرار گرفت و مقام معظم رهبری نیز طی چند مرحله لزوم تولید موتور کم‌مصرف خودرو مطابق فناوری‌های روز دنیا و تحقق این طرح کلان ملی را مطالبه کرده‌اند. بر این مبنا شرکت توسعه قوای محرکه تیوان به عنوان سرمایه‌گذار بخش خصوصی، طراحی و تولید خانواده موتورهای کم‌مصرف و با سطح آلایندگی یورو۶ سه سیلندر با توان ۱۴۳ اسب بخار و گشتاور ۲۲۰ نیوتن متر و چهار سیلندر با توان ۱۵۵ اسب‌بخار و گشتاور ۲۵۰ نیوتن متر را در دست اقدام دارد.

وی افزود: فناوری فعلی موتور خودروهای داخلی در حال تولید مربوط به دو دهه گذشته بوده و با به کارگیری فناوری قدیمی برای موتور سه سیلندر با حجم ۲/۱ لیتر، حداکثر توان قابل حصول در محدوده ۷۵ تا ۸۵ اسب‌بخار و گشتاور ۹۵ تا ۱۰۰ نیوتن متر است اما با استفاده از آخرین فناوری‌های روز دنیا جهت ارتقای راندمان و در عین حال کاهش مصرف سوخت و آلاینده‌ها (از جمله فناوری‌هایی مانند پاشش مستقیم سوخت داخل محفظه احتراق، به کارگیری توربوشارژ، سرسیلندر یکپارچه با منیفولد خروجی، بلوک سیلندر آلومینیومی به صورت ریخته‌گری یکپارچه با بوش سیلندر چدنی و ...) محصول موتور سه سیلندر شرکت تیوان دارای ۱۴۳ اسب‌بخار قدرت و ۲۲۰ نیوتن گشتاور است که در نوع خود پرقدرت‌ترین موتور تولیدی خودروهای سواری داخل کشور و دارای کمترین مصرف سوخت و سطح آلایندگی یورو۶ است.

میرسهیل در ادامه گفت: با اتمام طراحی، نمونه‌سازی و پشت سرگذاشتن موفق آزمون‌های عملکردی و دوام، اولین نمونه از این موتور در مرداد ماه سال ۹۵ با حضور مقامات عالی‌رتبه کشور به طور رسمی رونمایی و پس از آن سرمایه‌گذاری برای ایجاد خطوط تولید، صنعتی‌سازی و تولید انبوه این خانواده موتور با فناوری بالا آغاز شد. در حال حاضر نصب و راه‌اندازی ماشین‌آلات و بزرگ‌ترین خط تولید موتور در کشور با ظرفیت ۵۰۰ هزار دستگاه در سال، مراحل پایانی خود را طی می‌کند و بهره‌برداری از فاز نخست تا پایان سال جاری انجام خواهد شد. همچنین سرمایه‌گذاری ۲۰ هزار میلیارد ریالی انجام شده در این طرح، بزرگ‌ترین سرمایه‌گذاری صنعت خودرو طی دو دهه گذشته جهت ارتقای فناوری خودروهای تولیدی است.

خطوط تولید این خانواده موتور مدرن‌ترین، به روزترین و پیشرفته‌ترین خطوط تولیدی صنعت خودروی کشور که به‌طور همزمان قابلیت ماشین‌کاری و مونتاژ ۱۰ نوع از انواع موتورهای ۳ و ۴ سیلندر را داراست. کارخانه تولیدی شرکت تیوان در شهرک صنعتی کاسپین قزوین در زمینی به وسعت هشت هکتار و زیربنای ۵۰ هزار مترمربع احداث شده و به روزترین فناوری‌های روز دنیا در حوزه تولید محصولات با فناوری بالا در آن لحاظ شده است. علاوه بر این طی این طرح بالغ بر ۶۰۰ نفر به‌صورت مستقیم و چهار هزار نفر به‌صورت غیرمستقیم اشتغال ایجاد خواهد شد. مدیرعامل شرکت توسعه قوای محرکه تیوان در پایان خاطرنشان کرد: با بهره‌برداری از این طرح کلان ملی تا پایان سال، تولید انبوه موتورهای با فناوری بالا و کم‌مصرف در محدوده پنج لیتر در ۱۰۰ کیلومتر روی خودروهای سواری اجرا و یکی از منویات مقام معظم رهبری در سال جهش تولید محقق خواهد شد. همچنین به منظور اطمینان از تداوم چرخه نوآوری و توسعه و به‌روزرسانی محصولات، طی سرمایه‌گذاری مشترک انجام شده تیوان با دانشگاه تهران و معاونت علمی و فناوری ریاست‌جمهوری، آزمایشگاه ملی و مرکز نوآوری قوای محرکه پیشرفته (الکتریکی، هیبریدی، احتراقی) برای انواع خودروهای سبک و سنگین تا توان ۴۳۰ kw به عنوان اولین و مجهزترین مرکز آزمون و توسعه قوای محرکه الکتریکی و احتراقی کشور تا سطح استاندارد یورو ۶ ایجاد شده است که تا پایان سال به بهره‌برداری خواهد رسید. برای ایجاد این آزمایشگاه بالغ بر ۱۰۰۰ میلیارد ریال سرمایه‌گذاری مشترک بین صنعت و دانشگاه صورت گرفته است و با آغاز به کار، دانشگاه تهران در بین پنج دانشگاه برتر دنیا در حوزه طراحی و آزمون قوای محرکه پیشرفته قرار می‌گیرد.

www.jahanesanat.ir
جهان صنعت

تولید

وزیر صمت خبر داد

رونمایی از بسته بازگشت واحدهای تحت تملک بانکی

وزیر صنعت، معدن و تجارت از ایدرو خواست ۵۰ هزار میلیارد تومان پروژه در حوزه‌های مختلف صنعتی تعریف و بسته پیشنهادی خود را برای رونمایی ارائه کند.

به گزارش وزارت صمت، علیرضا رزم‌حسینی در جلسه شورای صنعتی وزارت صنعت، معدن و تجارت با بیان این مطلب افزود: در الگوهای مدیریتی باید از نحوه مدیریت صنایع در کشورهای توسعه‌یافته و صنعتی دنیا و تازه‌ترین متدهای روز استفاده شود.

وی همچنین خلق ثروت و تکریم کارآفرینان را مورد تاکید شرع و حاکمیت دانست و تصریح کرد: با ارائه راهبردها و سیاستگذاری‌های کارشناسی و مبتنی بر دانش روز مسیر را برای بخش خصوصی در جهت کارآفرینی، سرمایه‌گذاری و خلق ثروت مهیا کنیم.

وزیر صنعت، معدن و تجارت از مدیرعامل سازمان صنایع کوچک و شهرک‌های صنعتی ایران خواست به سرمایه‌گذاران مستقر در شهرک‌های صنعتی اجازه داده شود با در اختیار داشتن یک سوله، چند پروانه بهره‌برداری داشته باشند و چند محصول تولید کنند یا اینکه با اجاره چند سوله کنار هم در یک شهرک به امر تولید مبادرت ورزند.

رزم‌حسینی با تاکید بر اینکه به عنوان اولین وزارتخانه در جهت کاهش مجوزها و حذف بوروکراسی اداری گام برداشته‌ایم، اضافه کرد: مسیر ناهموار و کاغذبازی اداری در مسیر تولید نوعی مافیا محسوب می‌شود.

وی همچنین از مجلس شورای اسلامی خواست قوانین مخل کسب‌وکار را تعدیل یا رفع کند. وزیر صنعت، معدن و تجارت با تاکید بر اینکه رضایت مردم و ایجاد اشتغال پایدار برای جوانان از فاکتورهای حائز اهمیت در توسعه کشور است، گفت: به عنوان نمونه مالیات پیش پای صنعت باید برداشته شود تا صنعت روان‌تر به ایجاد شغل و کمک به توسعه گام بردارد. رزم‌حسینی همچنین با اشاره به اجرای الگوی اقتصاد مقاومتی بیان کرد: شرکت‌هایی که در محدوده جغرافیایی کشورمان هستند اگرچه صددرصد نیز خصوصی باشند، باید در عرصه مسوولیت‌های اجتماعی ورود کنند که خوشبختانه تاکنون چندین قرارداد در این راستا منعقد شده و قلعه گنج نیز نمونه این الگو است. وی همچنین از رونمایی از بسته بازگشت واحدهای تحت تملک بانکی خبر داد و گفت: این واحدهای تحت تملک در اختیار وزارت صمت و زیرمجموعه‌های آن از جمله ایدرو، معاونت صنایع و ایمیدرو بسته به نوع فعالیت‌شان قرار می‌گیرند تا مجددا احیا شوند.

آگهی مناقصه عمومی دو مرحله‌ای
شرکت فولاد هرمزگان جنوب
شماره ۱۳۵۸۳۷

موضوع مناقصه: انجام عملیات اصلاح سیستم پیش تصفیه واحد آب‌شیرین‌کن در شرکت فولاد هرمزگان
مدت قرارداد: ۱۸ ماه از تاریخ ابلاغ
مناقصه‌گزار: شرکت فولاد هرمزگان جنوب
نحوه دریافت اسناد: کلیه متقاضیان با ارسال اسناد ذیل به شماره فکس ۳۳۵۳۰۱۴۵-۰۷۶ و آدرس ایمیل Naderian.r@hosco.ir می‌توانند نسبت به دریافت اسناد مناقصه اقدام نمایند.
۱- واریز مبلغ ۵۰۰/۰۰۰ ریال به شماره حساب ۰۱۱۱۱۱۱۱۰۰۰۰۸ نزد بانک ملی شعبه مرکزی هرمزگان، به نام شرکت فولاد هرمزگان جنوب بابت خرید اسناد مناقصه
۲- نامه اعلام آمادگی شرکت در مناقصه با ذکر شماره تماس و ایمیل رسمی
توضیحات:
۱- تضمین شرکت در مناقصه به مبلغ ۴/۰۰۰/۰۰۰/۰۰۰ (چهار میلیارد) ریال خواهد بود.
۲- نوع تضمین:
الف- ضمانتنامه بانکی به نفع کارفرما: مدت اعتبار تضمین بانکی حداقل سه ماه بوده و برای سه ماه دیگر نیز قابل تمدید باشد.
ب- فیش واریز وجه نقد معادل مبلغ ضمانتنامه به شماره حساب ۰۱۱۱۱۱۱۱۰۰۰۰۸ نزد بانک ملی شعبه مرکزی هرمزگان
۳- شرکت‌کنندگان ملزم به ارائه گواهی صلاحیت ایمنی از سازمان تعاون، کار و رفاه اجتماعی می‌باشند.
ج) جدول زمانی انجام مناقصه:

آخرین مهلت دریافت اسناد	آخرین مهلت تحویل پاکات	تاریخ گشایش پاکات الف و ب
۹۹/۱۱/۰۷	۹۹/۱۱/۲۰	۹۹/۱۱/۲۱

نکته: تاریخ بازگشایی پاکات ج متعاقبا اعلام خواهد شد.
متقاضیان برای آگاهی بیشتر می‌توانند در ساعات اداری با شماره تلفن ۴۴۸۴۳۱۹۵-۰۷۶ (اطلاعات بازرگانی) تماس حاصل نمایند. قابل ذکر است که هزینه‌های چاپ آگهی به عهده برنده مناقصه خواهد بود.
روابط عمومی شرکت فولاد هرمزگان جنوب

فراخوان آگهی ارزیابی کیفی (۴۵-۹۹)
جهت برگزاری مناقصه خدمات نگهبانی حراست شرکت گاز استان کرمان
شماره مجوز: ۶۰۴۰. ۱۳۹۹ نوبت دوم
شرکت گاز استان کرمان در نظر دارد فراخوان ارزیابی کیفی جهت برگزاری مناقصه عمومی (خدمات نگهبانی حراست شرکت گاز استان کرمان) به شماره ۲۰۹۹۰۹۳۱۶۴۰۰۰۰۵۳ را از طریق سامانه تدارکات الکترونیکی دولت برگزار نماید. کلیه مراحل برگزاری فراخوان ارزیابی کیفی از دریافت و تحویل اسناد استعلام ارزیابی کیفی تا ارسال دعوتنامه جهت سایر مراحل مناقصه، از طریق درگاه سامانه تدارکات الکترونیکی دولت (ستاد) به آدرس www.setadiran.ir انجام خواهد شد. لازم است مناقصه‌گران در صورت عدم عضویت قبلی، مراحل ثبت‌نام در سایت مذکور و دریافت گواهی امضای الکترونیکی را جهت شرکت در مناقصه محقق سازند. تاریخ انتشار فراخوان در سامانه تاریخ ۹۹/۱۰/۲۹ می‌باشد.
اطلاعات و اسناد مناقصه عمومی پس از برگزاری فرآیند ارزیابی کیفی و ارسال دعوتنامه از طریق سامانه ستاد به مناقصه‌گران ارسال خواهد شد.
مهلت دریافت اسناد استعلام ارزیابی کیفی: ۹۹/۱۱/۱۵
مهلت ارسال پاسخ استعلام ارزیابی کیفی: ۹۹/۱۱/۲۹
اطلاعات تماس دستگاه مناقصه‌گزار:
شرکت گاز استان کرمان واقع در بلوار ۲۲ بهمن - حدفاصل سه‌راه ادیب با چهارراه شعبانیه شماره تماس: ۳۱۳۲۶۰۰۰-۰۳۴ شماره فکس: ۳۳۲۳۹۶۶۱-۰۳۴
اطلاعات تماس سامانه ستاد جهت انجام مراحل عضویت در سامانه: مرکز تماس: ۴۱۹۳۴-۰۲۱
دفتر ثبت‌نام: ۸۸۹۶۹۷۳۷ و ۸۵۱۹۳۷۶۸

مدت زمان اجرا (روز)	۳۶۵	تاریخ چاپ نوبت اول	۹۹/۱۰/۲۹	شماره مجوز	۶۰۴۰. ۱۳۹۹	کد فراخوان
تعداد مرحله	یک	تاریخ چاپ نوبت دوم	۹۹/۱۰/۳۰	مبلغ تضمین (ریال)	۱/۸۴۱/۰۰۰/۰۰۰	۲۰۹۹۰۹۳۱۶۴۰۰۰۰۵۳

روابط عمومی شرکت گاز استان کرمان

راه‌های تقویت صادرات صنعت سنگ ساختمانی در گفت‌وگوی «جهان صنعت» با یک کارشناس بررسی شد

جای خالی مدیریت استراتژیک

منیر حضوری- تنها پدیده‌ای که در دنیا دستخوش تغییر نمی‌شود، خود تغییر است. روند معادلات اقتصادی در دنیا به سمتی می‌رود که مواد اولیه و لزوم داشتن برنامه استراتژیک برای در اختیار گرفتن این منابع در صدر راهبردهای کشورها قرار دارد. در واقع کشورها متناسب با مختصات جغرافیایی و اقتصادی خود نسبت به این ضرورت موضع متفاوتی دارند.

سیاست اقتصادی کشورها در این مساله خلاصه می‌شود که مزیت‌های تجاری خود را افزایش داده تا از قدرت رقابتی و مزیتی تجاری رقبا پیشی بگیرند. هر چند اغلب سیاست‌ها در ظاهر متمدنانه جلوه می‌کنند اما در محوری‌ترین بطن خود منافع ملی و تنازع بقا در مفهوم عام آن را مورد توجه قرار می‌دهد.

ایران با قرار گرفتن در کمربند منابع طبیعی در حوزه سنگ‌های ساختمانی به‌ویژه سری گروه آهکی جزو پنج کشور مهم دنیاست. با توجه به مزیت‌هایی از جمله انرژی ارزان، آب و هوا و تعدد روزهای کار مفید به لحاظ فصل‌های کاری نیازمند تبیین و تقویت راهبردهای کلان و بلندمدت در این زمینه هستیم. با توجه به اینکه ایران در حوزه سنگ ساختمانی توانمندی‌هایی دارد، درباره اهمیت توجه به فرآوری و نقاط ضعف آن با سیامک اخطاری فعال حوزه سنگ در سطح بین‌الملل گفت‌وگو کرده‌ایم. در ادامه گفت‌وگوی «جهان‌صنعت» با این کارشناس را می‌خوانید.

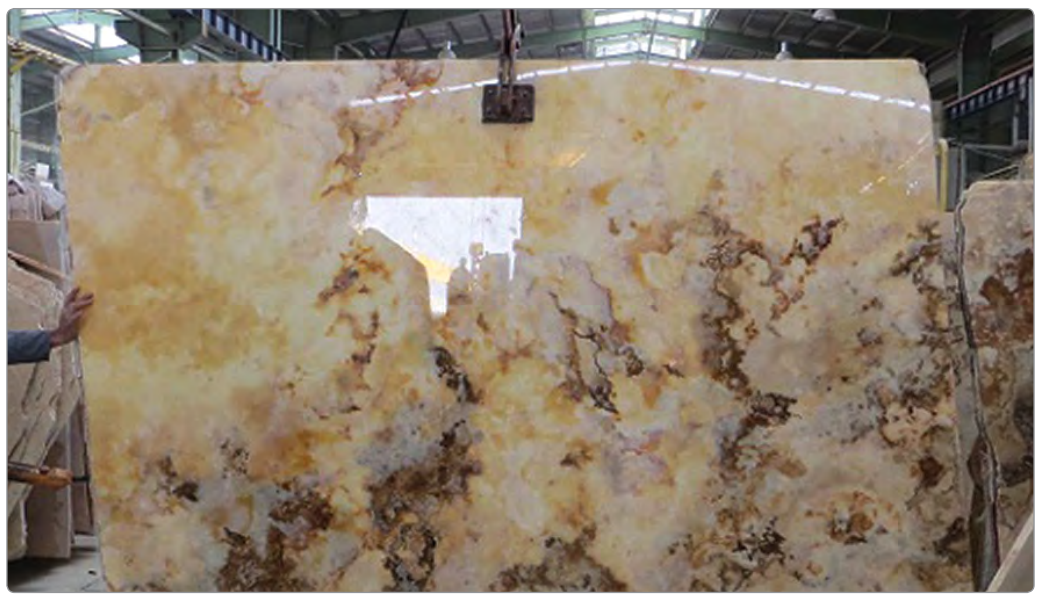

■ **توجه به فرآوری در صنعت سنگ ساختمانی با محور صادرات چه ارزشی دارد و بفرمایید ایران در این حوزه چه شرایطی دارد؟**

استخراج واحد بزرگ سنگی به ابعاد مکعب حجمی به نام کوپ (خام) یا بلوک که با فرآیند برش سیم الماسه از دل صخره‌های سینه‌کار کوه بیرون می‌آید در تمام دنیا با واژه لاتین راف بلوک یا راوو بلوک شناخته می‌شود. ماده اولیه خام به ماده‌ای اطلاق می‌شود که به طور مستقیم قابلیت مصرفی ندارد و باید طی فرآیند خردایش و سورتینگ یا جدایش و پرداخت به شکل محصول نیمه‌فرآوری و یا فرآوری‌شده درآید. فرآیند فرآوری منجر به تولید سنگ‌هایی با ابعاد اسلب یا تابلوشکل مسطح و حکمی یا کات تو سایز و سایر اقلام و اندازه‌های برشی خواهد شد. ارزش‌افزوده حاصل از این تولید در سود نهایی و ایجاد گردش زنجیره ارزش تولید سنگ مفید است.

در حوزه رشد فرآوری مواد معدنی و در مورد خاص صنعت سنگ ساختمانی ایران باید گفت که کوتاهی‌هایی صورت گرفته است. البته علاوه بر کوتاهی‌های سهوی، ضعف در این حوزه حاصل نبود مدیریت استراتژیک است که منجر به کمبود انگیزه برای ورود به این بخش شده است. به این ترتیب فعالان حوزه سنگ ساختمانی از مبحث اصلی یعنی صادرات فرآوری محور دور و دچار سکون مدیریت صادراتی شده‌اند. این موارد باعث شد در حوزه فروش سنگ کوپ و فرآوری آن نیازمند تغییر نگرش باشیم. در این بین باید سیاست‌ها و موقعیت کشورهای تولیدکننده صنعت سنگ در جهان در حوزه فروش خام و فرآوری را بررسی کنیم.

■ **جایگاه کشورهای مختلف از دید صادرات سنگ خام یا فرآوری را چطور می‌توان تعریف کرد؟**

هر کشوری مختصات اقتصادی خاص خود را دارد و با توجه به حفظ منافع ملی عمل می‌کند. به طور مثال ایتالیا روی موضوع برندینگ سنگ کار کرده و عمده سنگ‌های صادراتی کوپ که مصرف داخلی نداشته یا مازاد تولید دارد را مورد توجه قرار داده است. ارزش‌افزوده حاصل از فرآوری، گردش مالی این کشور را پوشش می‌دهد و برای همین هر سال سرمایه زیادی در صنعت و ماشین‌سازی‌های نو و خلاقانه اختصاص می‌یابد.

ترکیه نیز صادرکننده سنگ کوپ و فرآوری شده است. البته روند صادرات این کشور بیشتر به سمت سنگ فرآوری بوده است. در خصوص ارزآوری باید گفت به طور نسبی درآمد حاصل از فرآوری به طور تقریبی دو برابر درآمد حاصل از فروش همان مقدار تناژ به شکل کوپ بوده است.

سیاست کشور ترکیه دسترسی بیشتر به بازارهای فرآوری‌محور و پروژه‌ای بوده است و این مهم را در بازار آمریکا اثبات کرده است. این کشور در دوره ۱۰ ساله یعنی از سال ۲۰۰۸ تا ۲۰۱۸ بزرگ‌ترین صادرکننده سنگ مرمریت فرآوری شده به آمریکا بوده است. نکته مهم اینکه این کشور در زمینه ماشین‌آلات فرآوری خودکفایی کامل داشته و حتی صادرکننده این نوع از ماشین‌آلات نیز هست. کشور هند نیز به عنوان یک کشور در حال توسعه با بازار مصرف خوبی روبه‌رو است. این کشور صادرکننده سنگ کانتر آشپزخانه گرانیتی بزرگ در دنیاست. از طرفی هند برای ایجاد اشتغال و برای اینکه هزینه فرآوری را کاهش دهد، ترجیح داده سنگ کوپ مرمریت و لایمستون را وارد کند و خود دست به فرآوری آن بزند. در ادامه کشور چین واردکننده عمده سنگ کوپ است زیرا خود صادرکننده عمده سنگ فرآوری است. به علاوه اینکه این کشور مصرف‌کننده عمده محصولات فرآوری نیز هست. چین با ایجاد اشتغال برای داخل کشورش تعرفه زیادی روی واردات سنگ اسلب (سنگ ساختمانی با ابعاد بسیار بزرگ) وضع کرده است به‌طوری که منافع ملی این کشور تامین شود.

■ **با توجه به بررسی سیاست کشورهای دیگر، ایران چه رویکردی را باید در پیش بگیرد تا به تقویت صادرات صنعت سنگ ساختمانی کمک کند؟**

ایران می‌تواند با معیارسنجی صحیح سیاست‌های خود را در صنعت سنگ به سمت فرآوری‌محوری و پروژه‌محوری صادراتی تبیین کند. تا زمانی که اهرم بازار صادراتی فعال نشود و چیدمان و سازماندهی نداشته باشیم و برای بازاریابی هزینه نشود، کشورهای واردکننده سنگ خام سیاست‌های خود را بر ایران دیکته خواهند کرد. در این بین می‌توان به کشور چین اشاره کرد که برای ورود سنگ اسلب تعرفه بالا تعریف کرده است. بنابراین کشور ما باید بتواند نسبت صادرات سنگ خام و فرآوری را بر اساس منافع ملی خود تعریف کند و از موضع قوی‌تری در عرضه محصولات معدنی برخوردار شود.

واضح است که برای همه معادن نمی‌شود یک فرمول خاص تعریف کرد چراکه برخی معادن بازار صادراتی و لوکسی دارند. به هر ترتیب راهکارهای سازماندهی صادراتی نیازمند تفکر و دیدگاه صادراتی، نیروی انسانی متخصص، هزینه برای ورود به بازار، استفاده از پایگاه در بازارهای هدف و تاسیس انبار، همکاری با شریک تجاری در بازار هدف و داشتن ساز و کارهای تجارت بین‌المللی است. تردیدی در این نیست که تحریم‌های ظالمانه در اقتصاد کشور موثر بوده‌اند زیرا از حمل تا بازگشت ارز و مراوده بانکی همه با چالش‌های دشواری روبه‌رو شده‌اند اما با مرور دوره تاریخی ۳۰ سال اخیر صنعت سنگ ملاحظه می‌کنیم در زمان غیرتحریم هم به دلیل شکوفایی بازار داخلی انگیزه کافی برای ورود به بازارهای صادراتی وجود نداشته است. با توجه به اینکه سنگ طبیعی در فهرست کالاهای تحریمی قرار نگرفته است اما با این حال ما در بخش بازرگانی صادراتی دچار یک سکون یا به تعبیری تنبلی صنفی هستیم.

■ **چه راهبردی برای بازاریابی در صادرات محصولات فرآوری پیشنهاد می‌دهید؟**

آنچه ضروری به نظر می‌رسد، این است که مدیران بازرگانی عمومی نمی‌توانند در این بخش مانند سایر فعالیت‌های بازرگانی موثر عمل کنند. یکی از مولفه‌های موثر در موفقیت بازرگانی سنگ ساختمانی اشراف کافی به دانش و تخصص تجربی و تسلط بر زبان انگلیسی است. زمانی که یک بازرگان در مراوده تجاری با مشتریان در جست‌وجوی راهکار فنی برای متقاعد کردن و فروش کالای خود است، یک نکته نقص منفی ضعف اطلاعات کافی است که به اعتماد مشتری لطمه بزند. صادرات نیازمند یک فهرست الزامات است که درک صحیح فرهنگ بازار مصرف و آشنایی با قوانین تجاری و دستورالعمل‌های همان منطقه را دربر می‌گیرد. تا زمانی که خود را قادر نبینیم یا اعتماد به نفس ورود به بازار سنگ جهانی را نداشته باشیم، این حرف‌ها پررنگ می‌شود که اگر سنگ کوپ را هم نفروشیم همین را هم از ما نمی‌خرند! به این ترتیب باید به سمت ترمیم نقاط ضعف و تکمیل نقاط قوت قدم برداریم. صادرات نیازمند حضور قوی در بازار هدف است که بازارهای بلندمدتی هستند و محور آنها اعتماد است. باید سطح دسترسی به سنگ‌های ایران را به کمک پایگاه‌های فروش سنگ در دنیا تحت عنوان سوپرمارکت سنگ ایران آسان کنیم و گسترش دهیم.

■ **برخی باور دارند که در فروش سنگ فرآوری‌شده مشکل داریم و سود کمی از آن حاصل می‌شود، نظر شما چیست؟**

این یک ضعف راهبردی در بینش و نگرش است. فهرست مزیت‌های فروش صادراتی سنگ فرآوری شده فقط در عدد و رقم سود برگشتی نیست بلکه در ایجاد اشتغال، امنیت شغلی، زمینه گردش سرمایه و شکوفایی منطقه فعالیت هم خلاصه می‌شود. در نتیجه آن، صنایع وابسته رونق می‌گیرند و خانواده بزرگ‌تری از این جریان منتفع خواهند شد. هر گونه رکود صنعتی در میان‌مدت و بلندمدت می‌تواند آثار مخربی برای ما به ارمغان آورد.

به این ترتیب رویکرد فرآوری‌محور و صادرات آن نیازمند یک همت عالی است. اگر برای دریافت سود حاصل از ارزش‌افزوده فرآوری چیدمان و سازماندهی متناسب با این رویه را نداشته باشیم، هیچ‌گاه این امر تحقق نمی‌یابد.

■ **چه راهکارهایی را برای تحقق سریع‌تر این اهداف پیشنهاد می‌کنید؟**

تشکیل هسته‌های همکاری مشترک میان چندین معدن، چند سنگبری و برون‌سپاری بازرگانی مستقل را می‌توان پیشنهاد داد. این مهم می‌تواند امکان فراهم کردن سرمایه برای امور بازرگانی را هموارتر کند. چیدمان بازرگانی می‌تواند از طریق تشکیل هسته‌های مدیریت صادراتی یا کنسرسیوم‌های صادراتی و یا تشکیل هلدینگ صادراتی تحقق پیدا کند. استفاده از ظرفیت‌های شرکت‌های بزرگ معدنی که در خارج از کشور پایگاه دارند از راه‌های بسیار مناسب برای ورود به بازارهای هدف است. همکاری با شرکت‌های پیمانکاری ساخت‌وساز داخلی و خارجی برای فعالیت‌های تامین پروژه از دیگر رویکردهای این بحث است. همچنین تاکید بر اینکه هر بازاری مختصات خاص خود را دارد، کلیدی است به این معنی که کریدورهای ورود به بازارهای هدف معین هستند و هیچ‌کدام مشابه هم نیستند بنابراین داشتن اطلاعات بازار مصرف از دید فرهنگ مصرف و نوع مراوده تجاری بسیار مهم است.

صادرات سنگ‌های طبیعی فرآوری شده باید به شکل تخصصی و حرفه‌ای برنامه‌ریزی شود و نباید به عنوان یک کالای عمومی به آن نگاه کرد. رویکرد صادرات سنگ‌های کوپ در طی یک دوره ۳۰ سال به ما نشان داده که سنگ ایران برند نشده و با نام خود کمتر شناخته شده است. گردش حاصل از درآمد صادرات سنگ کوپ مانند یک آب باریکه سرمایه‌ای به معدن و صنایع معدنی تزریق شده و باعث ایجاد انگیزه و جذب سرمایه مضاعف، توسعه صنعتی و پیشرفت آن نشده است. در این بین سیاست‌های محدودکننده دستوری نمی‌تواند بازده لازم را به ارمغان آورد اما امیدواریم با اتخاذ سیاست‌های تشویقی و تعرفه‌ای در مسیر صادرات محصولات فرآوری شاهد حضور هر چه موثر و پررنگ سنگ‌های ایرانی به نام‌های ایرانی در بازارهای جهانی باشیم.

اکتشاف

اکتشاف سنگ‌آهن در ۳ گستره معدنی بزرگ اصفهان

عملیات اکتشاف سنگ‌آهن در سه گستره بزرگ معدنی در اصفهان برای رفع نیاز واحدهای فولادی این خطه اجرا شد. در همین خصوص مدیرکل دفتر برنامه‌ریزی، فناوری و بودجه سازمان زمین‌شناسی و اکتشافات معدنی کشور گفت: اکتشاف سنگ‌آهن توسط سازمان زمین شناسی برای رفع نیاز و تامین مواد اولیه صنایع فولادی استان اصفهان در قالب یک طرح و قرارداد مشارکتی در حال اجراست.

استان اصفهان دارای بزرگ‌ترین مجتمع‌ها و کارخانه‌های فولادی کشور مانند ذوب‌آهن و فولاد مبارکه است که تامین ماده اولیه سنگ‌آهن یکی از مسائل و دغدغه‌های اصلی آنها در شرایط کنونی است.

بر همین اساس رضا جدیدی با بیان اینکه سازمان زمین‌شناسی کشور به اکتشاف سنگ‌آهن در سه گستره معدنی به وسعت ۱۵۰ هزار کیلومتر مربع در اصفهان برای مجتمع‌های فولادی این استان پرداخته است، افزود: به نتایج خوبی در ۶ ماه اخیر در این زمینه رسیدیم و امید است دستاوردهای آن تا پایان سال ارایه شود.

جدیدی با اشاره به اینکه یکی از این گستره‌ها حدود ۱۱۰ هزار کیلومتر مربع وسعت دارد، خاطرنشان کرد: مطالعات اولیه درباره این گستره‌ها در قرارداد با مجتمع‌های فولادی اصفهان انجام شد.

وی با بیان اینکه این قرارداد که در زمان حاضر فقط برای اکتشاف سنگ‌آهن است، روش جدیدی در جهت اجرای طرح‌های مشترک و حفظ منابع بنگاه‌های اقتصادی است، گفت: این ذخایر اکتشافی تا به مرحله بعد و بهره‌برداری برسد به بازه زمانی ۲ تا پنج سال نیاز دارد.

مدیرکل دفتر برنامه‌ریزی، فناوری و بودجه سازمان زمین‌شناسی و اکتشافات معدنی همچنین از تهیه نقشه‌های زمین‌شناسی نسل دوم در اصفهان برای نخستین بار در کشور خبر داد و اظهار کرد: در این طرح جدید که سازمان زمین‌شناسی در دستور کار دارد، اکتشاف سیستماتیک و نقشه‌برداری به روش نسل دوم و سرور پایه انجام می‌شود.

جدیدی با تاکید بر اینکه این روش هیچ شباهتی به نقشه‌های قبلی ندارد و بر پایه روش‌های دیجیتال با دقت بالا و هزینه کمتر انجام می‌شود، اضافه کرد: این روش اکنون در چند کشور پیشرو اروپایی استفاده می‌شود و ایران نخستین کشور در منطقه است که از آن بهره می‌گیرد.

وی توضیح داد: نقشه‌های زمین‌شناسی نسل دوم با استفاده از تصاویر دقیق ماهواره‌ای و با تحلیل و تلفیق اطلاعات ۳۰ ساله زمین شناسی کشور و به صورت یکپارچه تهیه می‌شود و با گذشت زمان و تغییر فناوری‌ها به راحتی به روز خواهد شد.

جدیدی با اشاره به اینکه تهیه نقشه‌های زمین‌شناسی نسل دوم پیش از این به صورت آزمایشی و محدود در کویر لوت انجام شد، خاطرنشان کرد: این کار در استان اصفهان در محدود ۱۰ هزار کیلومتر مربع از ابتدای سال آینده آغاز می‌شود.وی با بیان اینکه نقشه‌های نسل دوم دارای اطلاعات با دقت بالایی درباره مخاطرات زمین، زمین‌شناسی مهندسی، زمین‌شناسی محیط‌زیست و اکتشاف ذخایر معدنی است، اضافه کرد: در کنار تهیه این نقشه‌ها، طرح اکتشاف سیستماتیک برای چهار لایه فلزی، غیرفلزی، کانی قیمتی و نیمه قیمتی و عناصر استراتژیک در استان اصفهان تعریف شده است.

مدیرکل دفتر برنامه‌ریزی، فناوری و بودجه سازمان زمین‌شناسی و اکتشافات معدنی کشور درباره انتخاب اصفهان برای اجرای این طرح، گفت: این استان واقع در مرکز ایران و خاستگاه متنوعی از ذخایر معدنی و دارای کمربندی کانی‌زایی و ظرفیت‌های مناسب زمین‌شناسی و اکتشاف است و همچنین مسوولان اصفهان به این مباحث توجه دارند.

وی با تاکید بر اینکه سازمان زمین‌شناسی کشور در منطقه خاورمیانه، قطب علمی به شمار می‌آید و همکاری خوبی با دنیا دارد، افزود: این سازمان در جهت بومی‌شناسی و ارتقای علمی زمین‌شناسی برنامه‌های ترویجی را در همکاری با دانشگاه‌ها و موسسه‌های خصوصی در دستور کار دارد.

خبر

در پی استعفای معاون وزیر صمت

سعدمحمدی به ساختمان صمت می‌رود؟

صدای بورس- آیا وزیر صمت در پی استعفای معاون وزیر، اردشیر سعدمحمدی را جایگزین خواهد کرد؟ هفت ماه از دولت روحانی باقی مانده و وزیر جدید صمت همچنان در حال تغییر و تحول در این وزارتخانه است. گویا تازه هفت ماه از دولت روحانی آن هم در چهار سال اول ریاست‌جمهوری شروع به کار کرده است. هنوز چندی از برکناری خداداد غریب‌پور رییس هیات عامل ایمیدرو نگذشته است که خبر تحولات در غول معدنی ایران دهان به دهان می‌چرخد. شنیده‌ها حاکی از این است که قطار تغییرات وزیر صمت همچنان ادامه دارد و این بار علیرضا رزم‌حسینی وزیر صمت به دنبال آن است که سکان مدیریت شرکت صنایع ملی مس ایران را به دست یک مدیر از حلقه بسپارد و گزینه احتمالی احمد انارکی نماینده سابق رفسنجان است. اردشیر سعدمحمدی مدیرعامل کنونی شرکت صنایع ملی مس ایران نیز به ساختمان صمت می‌رود و جایگزین معاون معدن و صنایع معدنی وزارت صمت خواهد شد چرا که داریوش اسماعیلی معاون معدن و صنایع معدنی وزارت صمت صبح دیروز استعفا داد. برخی معتقدند این استعفا در ادامه تلاش‌های وزیر صمت برای چیدمان تیم خود است. برخی رسانه‌ها دلیل استعفای معاون معدن و صنایع معدنی وزیر صمت را مربوط به شیوه‌نامه ساماندهی عرضه و تقاضای زنجیره فولاد می‌دانند. بررسی‌ها نشان از این دارد که موضوع قیمت‌گذاری فولاد بر اساس ۸۰ درصد CIS مورد قبول قرار گرفت و دلیل استعفای این معاون وزیر مربوط به موضوع دیگری است که دلیل آن روشنگری نشده و هنوز در ابهام است که باید در این خصوص منتظر اظهارنظر وزیر صمت بمانیم. همچنین خبرها حاکی از تحولات قریب‌الوقوع مدیریتی در مدیرعاملی فولاد مبارکه اصفهان است.

رشد تولید مقاطع تخت و طویل فولادی در ۹ ماهه ۹۹

ایرنا- تولید مقاطع تخت و طویل فولادی در دوره ۹ ماهه امسال نسبت به مدت مشابه سال گذشته به ترتیب پنج و ۱۴ درصد افزایش را ثبت کرد.

جداول آماری انجمن تولیدکنندگان فولادی ایران حاکی از آن است که کل محصولات فولادی در ۹ ماهه امسال به رقم ۱۶ میلیون و ۶۱۳ هزار تن رسید که نسبت به ۱۵ میلیون و ۱۶۰ هزار تن عملکرد مدت مشابه سال گذشته افزایش ۱۰ درصدی دارد.

برابر آمار مورد بررسی در دوره این گزارش، هشت میلیون و ۶۹۶ هزار تن مقاطع طویل فولادی تولید شد که در مقایسه با هفت میلیون و ۶۲۹ هزار تن عملکرد دوره مشابه پارسال افزایش ۱۴ درصدی را نشان می‌دهد. تولید مقاطع تخت فولادی نیز در دوره این گزارش به رقم هفت میلیون و ۹۱۷ هزار تن رسید و در مقایسه با ۹ ماهه ابتدایی ۹۸ که رقم هفت میلیون و ۵۳۱ هزار تن بود، بازدهی پنج درصدی دارد.

گفتنی است پیش از این اعلام شد میزان تولید شمش فولادی در ۹ ماهه امسال برابر با رقم

۲۳ میلیون و ۲۶ هزار تن بود که نسبت به ۲۰ میلیون و ۴۶۸ هزار تن عملکرد دوره مشابه سال ۹۸ افزایش ۱۲ درصدی دارد. امروز ایران دهمین فولادساز جهان محسوب می‌شود و پیش‌بینی شده در افق چشم‌انداز ۱۴۰۴ با تحقق ظرفیت ۵۵ میلیون تن فولاد، بتواند به جایگاه هفتم دنیا برسد.

اختصاص ۲۵ هزار میلیارد ریال برای ساخت کارخانه دوم فولاد میانه

ایرنا- نماینده مردم میانه در مجلس از اختصاص ۹۰ میلیون یورو معادل ۲۵ هزار میلیارد ریال برای ساخت کارخانه دوم فولاد در این شهرستان خبر داد. مهدی اسماعیلی افزود: با تخصیص این اعتبار، شاهد برطرف شدن موانع پیش روی این مجموعه بزرگ صنعتی خواهیم بود.

وی به بررسی و مطالعه فاز احیای کارخانه فولاد میانه و کسب مجوز از هیات دولت و موافقت‌های محیط زیستی و همچنین طراحی و جانمایی اشاره و خاطرنشان کرد: موارد یادشده طی نامه‌ای به اطلاع وزیر صنعت، معدن و تجارت رسیده است.

اسماعیلی با اشاره به متوقف ماندن فاز دوم این کارخانه (تولید آهن اسفنجی) و همچنین نیمه تمام ماندن فاز سوم آن (واحد ذوب) با وجود گذشت ۲۰ سال از آغاز به کار گروه صنعتی فولاد آذربایجان، افزود: در راستای جبران این عقب‌ماندگی‌ها و نیاز شدید واحد ذوب میانه به آهن اسفنجی تاسیس کارخانه دوم احیا از محل مازاد فاینانس مجتمع فولاد میانه در اولویت قرار گرفته است.

وی در بخش دیگری از سخنان خود به مشکل آنتن‌دهی و مخابراتی در ۹۶ روستای شهرستان اشاره کرد و گفت: با پیگیری‌های انجام شده، ۲۲ دکل مخابراتی در نقاط مختلف شهرستان نصب خواهد شد.

اسماعیلی همچنین از اجرای فیبر نوری در شهرستان خبر داد و افزود: در راستای رفع مشکل مخابراتی در روستاها، ۹ حلقه کابل به طول ۲۰ کیلومتر برای شهرستان اختصاص یافته است.

نماینده مردم میانه در مجلس شورای اسلامی با ارائه گزارشی از عملکرد هفت ماهه خود در این مجلس، افزود: در این مدت موضوعات عدم دسترسی ۱۲۰ روستای شهرستان از ۴۰۰ روستا به راه مناسب، چهار خطه شدن محور میانه - سرچم و تبدیل ترکمانچای به فرمانداری را پیگیری کردم.

اسماعیلی تامین ۱۰۰ میلیارد ریال تجهیزات آموزشی برای آموزش‌وپرورش شهرستان، تامین ۲۰ میلیارد ریال برای استخر چمران، ۱۰۰ میلیارد ریال برای مجتمع زینبیه، پیگیری موضوع دانشکده علوم پزشکی، پیگیری مسائل دانشکده فنی و حرفه‌ای را از دیگر اقداماتش در این مدت برشمرد.

آگهی مزایده عمومی یک‌مرحله‌ای
نوبت اول
TUV-NORD
- مزایده‌گذار: شرکت توزیع نیروی برق خوزستان

شماره مزایده	شرح مزایده	سپرده (به ریال)
۹۹/۴	پنل خورشیدی اسقاط	۵۵۰/۰۰۰
	باطری پنل خورشیدی اسقاط	۱۰۴/۴۰۰/۰۰۰
	انواع هلدر لامپ اسقاط	۲۴۶/۰۰۰
	استارتر لامپ ۳۵ تا ۴۰۰ وات اسقاط	۱/۵۵۲/۰۰۰
	چراغ لاک‌پشتی ۷۰ تا ۲۵۰ وات اسقاط	۴۷۲/۴۱۰/۰۰۰
	انواع خازن فشار ضعیف اسقاط	۶۰۰/۰۰۰
	انواع مقره فشار قوی و ضعیف سرامیکی اسقاط	۸/۸۵۹/۲۰۰
	مقره سیلیکونی و اتکائی – کششی (زنجیره‌ای) اسقاط	۳/۳۰۴/۰۰۰
	انواع لامپ ۵۰ تا ۴۰۰ وات بخار سدیم اسقاط	۱/۳۵۶/۷۰۰
	بالاست ۵۰ تا ۴۰۰ وات بخار سدیم اسقاط	۸۵/۱۵۵/۰۰۰
	برقگیر ۱۱ و ۳۶ کیلوولت اسقاط	۴/۱۲۵/۰۰۰
	انواع کنتاکتور اسقاط	۲۴/۴۳۰/۰۰۰
	سیم مسی اسقاط	۱/۶۰۵/۰۰۰/۰۰۰
	پوسته ترانس اسقاط	۲۶۸/۳۱۵/۷۴۰
	پوسته ترانس اسقاط صورتجلسه‌ای	۵۰/۷۸۳/۰۴۰
	ترانس اسقاط کامل	۱/۱۴۲/۳۴۷/۷۶۱
	ترانس اسقاط ناقص	۲/۴۳۲/۷۲۳/۸۳۱

- مهلت دریافت اسناد مزایده: از تاریخ ۹۹/۱۰/۳۰ لغایت ۹۹/۱۱/۰۵
- تاریخ بازدید: ۹۹/۱۱/۰۵ لغایت ۹۹/۱۱/۱۵ به‌جز ایام تعطیل ساعت ۸ الی ۱۳:۳۰
- محل دریافت اسناد مزایده:
- الف: اهواز امانیه خیابان شهید منصفی شرکت توزیع نیروی برق خوزستان طبقه دوم اتاق ۲۰۲ امور بازرگانی و قراردادها- تلفن تماس ۳۳۳۳۴۰۳۹-۰۶۱
- مزایده‌گران می‌بایست ضمن تهیه توکن اتاق بازرگانی به آدرس الکترونیکی www.setadiran.ir مراجعه، اسناد مزایده را دریافت و پاکات خود را بارگذاری نمایند.
- تاریخ تحویل پاکات مزایده: تا پایان وقت اداری روز یکشنبه مورخ ۹۹/۱۱/۱۹
- محل تحویل پاکات مزایده: اهواز امانیه خیابان شهید منصفی شرکت توزیع نیروی برق خوزستان- طبقه اول دفتر حراست و امور محرمانه
- تاریخ گشایش پاکات مزایده: روز دوشنبه مورخ ۹۹/۱۱/۲۰ ساعت ۱۰
- مبلغ خرید اسناد مزایده: ۱/۰۰۰/۰۰۰ ریال واریز به حساب سپهر شماره ۰۱۰۴۹۷۸۲۰۰۰۰۷ نزد بانک صادرات اهواز شعبه دز
- پیشنهاددهنده مکلف است معادل مبلغ سپرده، تضمین‌های معتبر تسلیم یا مبلغ مذکور را به حساب بانکی شرکت واریز و یا چک بانکی تضمینی در وجه شرکت تهیه و حسب مورد ضمانتنامه یا رسید واریز وجه یا چک بانکی را ضمیمه پیشنهاد به شرکت تسلیم نماید.
- به پیشنهادهای فاقد سپرده، سپرده‌های مخدوش، سپرده‌های کمتر از میزان مقرر یا چک شخصی و نظایر آن ترتیب اثر داده نخواهد شد.
- به پیشنهادهای فاقد امضاء، مخدوش و پیشنهاداتی که بعد از انقضاء مدت مقرر واصل شود مطلقا ترتیب اثر داده نخواهد شد.
- سایر اطلاعات و جزئیات مربوطه در اسناد مزایده مندرج است.
روابط عمومی شرکت توزیع نیروی برق خوزستان

آگهی مناقصه عمومی دو مرحله‌ای
شرکت فولاد هرمزگان جنوب
شماره ۱۳۷۹۰۵
HOSCO شرکت فولاد هرمزگان
موضوع مناقصه: انجام کلیه عملیات عایق کاری اتاق‌های کنترل کوره‌ها در برابر صوت، گرما و گرد و غبار به روش EPC
مدت قرارداد: ۹ ماه از تاریخ ابلاغ
مناقصه‌گزار: شرکت فولاد هرمزگان جنوب
نحوه دریافت اسناد: کلیه متقاضیان با ارسال اسناد ذیل به شماره فکس ۳۳۵۳۰۱۴۵-۰۷۶ و آدرس ایمیل khosravi.o@hosco.ir می‌توانند نسبت به دریافت اسناد مناقصه اقدام نمایند.
۱- واریز مبلغ ۵۰۰/۰۰۰ ریال به شماره حساب ۰۱۱۱۱۱۱۱۱۰۰۰۰۸ نزد بانک ملی شعبه مرکزی هرمزگان، به نام شرکت فولاد هرمزگان جنوب بابت خرید اسناد مناقصه
۲- نامه اعلام آمادگی شرکت در مناقصه با ذکر شماره تماس و ایمیل رسمی
توضیحات:
۱- تضمین شرکت در مناقصه به مبلغ ۳۵۰/۰۰۰/۰۰۰ (سیصد و پنجاه میلیون) ریال خواهد بود.
۲- نوع تضمین:
الف- ضمانتنامه بانکی به نفع کارفرما: مدت اعتبار تضمین بانکی حداقل سه ماه بوده و برای سه ماه دیگر نیز قابل تمدید باشد.
ب- فیش واریز وجه نقد معادل مبلغ ضمانتنامه به شماره حساب ۰۱۱۱۱۱۱۱۱۰۰۰۰۸ نزد بانک ملی شعبه مرکزی هرمزگان
۳- شرکت‌کنندگان ملزم به ارائه گواهی صلاحیت ایمنی از سازمان تعاون، کار و رفاه اجتماعی می‌باشند.
ج) جدول زمانی انجام مناقصه:

آخرین مهلت دریافت اسناد	آخرین مهلت تحویل پاکات	تاریخ گشایش پاکات الف و ب
۹۹/۱۱/۰۶	۹۹/۱۱/۱۳	۹۹/۱۱/۱۴

نکته: تاریخ بازگشایی پاکات ج متعاقبا اعلام خواهد شد.
متقاضیان برای آگاهی بیشتر می‌توانند در ساعات اداری با شماره تلفن‌های ۳۳۵۳۰۰۰۳ با کد ۰۷۶ داخلی ۳۳۴۹ (اطلاعات بازرگانی) و داخلی ۸۹۴۴ (اطلاعات فنی) تماس حاصل نمایند.
قابل ذکر است که هزینه‌های چاپ آگهی به عهده برنده مناقصه خواهد بود.
روابط عمومی شرکت فولاد هرمزگان جنوب

خبر

شناسنامه فنی؛ تضاد منافع یا تضمین لوکس‌نشینی

صدور شناسنامه فنی ساختمان از سال ۸۲ و بر اساس آیین‌نامه اجرایی ماده ۳۳ قانون که هم‌اکنون مبنای مبحث دوم مقررات ملی ساختمان است در حالی از سوی دولت به سازمان‌های نظام مهندسی ساختمان و شهرداری‌ها ابلاغ شده که اجرای آن به دلیل برخی تصمیمات سلیقه‌ای که گاه در آن رد پای تامین منافع عده‌ای خاص به چشم می‌خورد و پاسکاری دائمی دو نهاد مجری با گذشت بیش از ۱۷ سال همچنان در بلاتکلیفی به سر می‌برد؛ موضوعی که اگرچه با ابراز تمایل هر یک از نهادهای مرتبط مواجه بود اما اجرای آن همچون بسیاری از مصوبات دیگر در این حوزه دستخوش اما و اگرهای همکاری سازمان دیگر و دخیل قرار گرفته است به گونه‌ای که هم‌اکنون شناسنامه فنی تنها به عنوان یکی از شاخصه‌های کیفیت در سازه‌های لوکس از سوی مالکان این گونه پروژه‌ها درخواست و به نمادی از لوکس‌نشینان تبدیل شده است.

مجتبی صابر عضو هیات‌مدیره نظام مهندسی ساختمان استان تهران در این رابطه به ساختمان‌آنلاین می‌گوید: شناسنامه فنی از سال ۸۲ و با استناد به آیین‌نامه اجرایی ماده ۳۳ قانون که هم‌اکنون مبنای مبحث دوم مقررات ملی ساختمان محسوب می‌شود، از سوی دولت ابلاغ شده است.

وی در ادامه افزود: در ماده ۳۲ این آیین‌نامه قید شده اجرای شناسنامه فنی از طریق مجری ذی‌صلاح و در طول اجرای پروژه صورت گرفته و نظام مهندسی ساختمان نیز پس از تایید و نظارت وظیفه صدور آن را دارد و باید هنگام معاملات املاک به صاحب ملک منتقل شود.

افزایش همکاری ریلی ایران، ترکیه و چین

وزارت راه و شهرسازی- مدیرعامل شرکت راه‌آهن از امضای سه سند مشترک بین ایران و ترکیه خبر داد و اظهار کرد این توافق در راستای به حداکثر رساندن ظرفیت حمل بار و مسافر بین دو کشور به امضا رسیده است.

سعید رسولی گفت: گسترش همکاری‌های ریلی بین دو کشور دوست و همسایه ایران و ترکیه ضروری است و طی تفاهم و همکاری‌های فی‌مابین، در حوزه راه‌آهن، ما رکورد حمل بار را در شرایط کرونا شکسته‌ایم.

مدیرعامل شرکت راه‌آهن اظهار داشت: طی ۹ ماه سال جاری بیش از ۵۰۰ هزار تن جابه‌جایی بار داشته‌ایم که این میزان تا پایان سال به ۶۰۰ هزار تن خواهد رسید و این رکورد بسیار خوبی است.

وی از توافق با طرف ترکیه‌ای برای تقویت کریدور شرق به غرب از چین، افغانستان، پاکستان به ترکیه از طریق کشورمان خبر داد و تصریح کرد: مسیر چین به اروپا از شاخه جنوبی و ترکیه – افغانستان و ترکیه – پاکستان و همین‌طور اتصال بنادر جنوبی ایران به ترکیه موضوعاتی است که با امضای این سند، سرعت خواهند گرفت و عملیاتی خواهند شد.

«همت» به یاری تهران-کرج می‌آید

ایسنا- نماینده عالی دولت در استان البرز گفت: تمامی تلاش خود را معطوف کرده‌ایم تا با اتصال کمربند شمالی کرج به ادامه آزادراه همت در البرز بار ترافیک کاهش یابد و تسهیل در تردد را برای مردم همراه داشته باشد.

عزیزاله شهبازی در بازدید از روند پیشرفت پروژه کنارگذر شمالی کرج، با اشاره به اینکه این پروژه از اهمیت بالایی برای مردم البرز برخوردار است، افزود: بر این اساس روند تکمیل و تسریع در بهره‌برداری از آن به جد در دستور کار قرار دارد.

وی ادامه داد: این پروژه به طول ۱۷/۵ کیلومتر است که توفیق یافتیم مشارکت دولت را نیز در آن جلب کنیم.

شهبازی گفت: دولت بلافاصله پس از حضور دکتر نوبخت رییس سازمان برنامه و بودجه کشور در محل پروژه، تعهدات خود مبنی بر تخصیص ۴۰۰ میلیارد تومان اعتبار را انجام داد.

ایران در بین ۲۰ مالک بزرگ کشتی در جهان

ایلنا- معاون وزیر راه‌وشهرسازی گفت: سازمان بنادر به خریداران شناورهای مسافری تسهیلات پرداخت می‌کند که این مبلغ از محل وجوه اداره‌شده سازمان انجام می‌شود.

محمد راستاد معاون وزیر راه‌وشهرسازی و مدیرعامل سازمان بنادر و دریانوردی با اشاره به اینکه کشتی‌های تحت پرچم جمهوری اسلامی ایران، از نظر نوع و کاربری متنوع هستند، اظهار داشت: ناوگان تحت پرچم و مالکیت شرکت‌های ایرانی، از نظر نوع و کاربری متنوع هستند. همچنین از نظر اندازه و ظرفیت نیز تنوع قابل توجهی در ناوگان کشتیرانی وجود دارد.

وی ادامه داد: تعداد قابل توجهی ناوگان منطقه‌ای داریم که به طور عمده در آب‌های خلیج‌فارس و دریای عمان تردد دارند که برای صادرات، واردات و کابوتاژ (جابه‌جایی کالا بین بنادر و جزایر داخلی) استفاده می‌شوند و عمده ناوگان تحت مالکیت اشخاص و شرکت‌های ایرانی است.

راستاد با بیان اینکه در حال حاضر شش هزار فروند لنج سنتی ثبت شده وجود دارد که چهار هزار فروند آن فعال هستند، درباره کشتی‌های اقیانوس‌پیما گفت: ۳۰۰ فروند انواع شناور اقیانوس‌پیما تحت مالکیت و پرچم جمهوری اسلامی ایران است که در آب‌های بین‌المللی تردد دارند.

معاون وزیر راه‌وشهرسازی با اشاره به اینکه این ناوگان از نظر تناژ بالاترین سهم را به خود اختصاص می‌دهد، تصریح کرد: در مجموع از نظر ظرفیت ناوگان تحت مالکیت شرکت‌های ایرانی، جمهوری اسلامی ایران همواره به عنوان ۲۰ کشور اول دنیا مطرح است.

شرکت‌های هواپیمایی ادعای وزیر درباره صورت‌های مالی خود را رد کردند

بحران زیاندهی ایرلاین‌ها

گروه حمل‌ونقل- در حالی که کرونا پا روی گلوی صنعت هوانوردی کشور گذاشته و به گفته انجمن شرکت‌های هواپیمایی، زیانی ۲ هزار میلیارد تومانی را به ایرلاین‌های ایرانی تحمیل کرده است، وزیر راه‌وشهرسازی در مواجهه با این مشکل راه انکار را پیش گرفته و گفته است: «هیچ‌کدام از ایرلاین‌های ایرانی زیان‌ده نیستند.» اما این ادعا تا چه حد با واقعیت اقتصاد هوانوردی منطبق است؟ «جهان صنعت» این موضوع را در گفت‌وگو با رییس هیات‌مدیره انجمن شرکت‌های هواپیمایی بررسی می‌کند.

کرونا بحران بزرگی را بر اقتصاد جهان تحمیل کرده و صنعت هوانوردی تجاری نیز از این بحران بی‌بهره نمانده است. آن‌طور که سازمان جهانی هوانوردی کشوری (ایکائو) می‌گوید، سال ۲۰۲۰ میلادی سالی پر از زیان برای شرکت‌های هواپیمایی بوده است. ایرلاین‌های ایرانی نیز از این بحران مستثنی نبوده‌اند، علی‌الخصوص که این ایرلاین‌ها به خاطر تحمیل محدودیت ۶۰ درصدی مسافر، با مشکلی مضاعف روبه‌رو هستند. چندی پیش یونس دقیق‌کیا، رییس هیات‌مدیره انجمن شرکت‌های هواپیمایی در مصاحبه با «جهان صنعت» از نبود نقدینگی در ایرلاین‌ها خبر داده بود، مشکلی که ممکن است به عدم توانایی این شرکت‌ها برای تعویض موتور یا قطعات مصرفی هواپیما و در نهایت زمین‌گیری بخش قابل توجهی از ناوگان شرکت‌های ایرانی منجر شود.

وی در گفت‌وگو با سایر رسانه‌ها نیز از زیان ۲۰۰۰ میلیارد تومانی شرکت‌های هواپیمایی ایران پس از ظهور خبر داده و گفته بود: «این رقم را به عنوان کمک بلاعوض از دولت درخواست کرده‌ایم» اما با این وجود، وزیر راه‌وشهرسازی که وزارتخانه متبوعش متولی حمل‌ونقل هوایی در کشور است، در مواجهه با این بحران راه انکار را پیش گرفته و از اساس، زیان شرکت‌های هواپیمایی را انکار می‌کند!

■ **وزیری که همیشه انکار می‌کند**

انجمن شرکت‌های هواپیمایی، به عنوان نماینده صنفی ایرلاین‌های ایران، بارها درخواست داده است که محدودیت ۶۰ درصدی پذیرش مسافر در ایرلاین‌ها حذف شود. به خصوص که این محدودیت مختص ایران است و در هیچ کجای جهان سابقه نداشته است. آنطور که یاتا، اتحادیه جهانی شرکت‌های هواپیمایی گزارش داده، احتمال ابتلا به کرونا در هواپیما، پیش از اجباری شدن استفاده از ماسک یک در ۲۷ میلیون بوده و طبیعتا این احتمال با اجباری شدن استفاده از ماسک کاهش یافته است. در واقع تحقیقات نشان می‌دهد که مسافران هوایی در مقابل ابتلا به کرونا ایمن هستند، چراکه سیستم تهویه هوای هواپیماهای جهان (و ایران) مجهز به فیلتر HEPA هستند و این سامانه‌ها، هوای درون کابین را به طور مداوم تصفیه کرده و جلوی انتشار ویروس کرونا را می‌گیرند. بنابراین در جهان، نیازی برای محدود کردن ظرفیت هواپیماها احساس نشده است.

اما دولت ایران به عنوان تنها کشور در جهان، پس از تصویب ستاد ملی مقابله با کرونا چنین محدودیتی را برای شرکت‌های هواپیمایی وضع کرده و در مقابل درخواست شرکت‌ها برای لغو آن مقاومت می‌کند. به طوری که وزیر راه‌وشهرسازی به تازگی ضمن مخالفت با درخواست شرکت‌های هواپیمایی برای لغو محدودیت استفاده ۶۰ درصدی از صندلی پروازی به دلیل پروتکل‌های بهداشتی مقابله با شیوع ویروس کرونا گفته است: ستاد ملی مبارزه با کرونا محدودیت ۶۰ درصدی را مصوب و ابلاغ کرده و همچنان لازم‌الاجراست. محدودیت ۶۰ درصدی را شرکت‌های هواپیمایی باید فعلا تحمل کنند، الان در شرایط سخت کرونایی قرار داریم و باید مملکت از این وضعیت عبور کند.»

وی در گفت‌وگو با تسنیم با تاکید بر اینکه الان وقت چنین درخواست‌ها و ملاحظات مربوط به آن نیست، تصریح کرده است: «باید به گونه‌ای دیگر برای ایرلاین‌های داخلی تسهیلات ایجاد کنیم که جبران شود. تاکنون ۲۵۰۰ میلیارد تومان با سود ۱۲ درصدی برای ایرلاین‌ها تسهیلات تخصیص یافت که تمام شرکت‌های هواپیمایی این تسهیلات را دریافت کرده‌اند.» البته اسلامی اشاره نکرده که بهره این تسهیلات در صورت تاخیر چندروزه در بازپرداخت، که با توجه به مشکلات اقتصادی ایرلاین‌ها محتمل است، به ۲۶ درصد ارتقا می‌یابد.

وزیر راه‌وشهرسازی در ادامه از اساس منکر زیان‌ده بودن شرکت‌های هواپیمایی شده وگفته است: «اگر ایرلاین‌ها زیان‌ده بودند تا الان صورت‌های مالی حسابرسی شده را به وزارت راه‌وشهرسازی ارائه می‌کردند تا پس از بررسی توسط یک کمیته کارشناسی اگر دیدیم اینها واقعا زیان‌ده هستند برای آنها چاره‌ای بیندیشیم. این در حالی است که هیچ‌کدام از ایرلاین‌ها- صورت‌های مالی حسابرسی شده - را نیاوردند و استقبال هم نکردند. هیچ ایرلاینی زیان‌ده نیست. ما مهرماه از شرکت‌ها خواستیم که صورت‌های مالی خود را برای بررسی به وزارت راه ارائه دهند که تاکنون این کار را انجام نداده‌اند. البته نیازی به ارائه صورت‌های مالی حسابرسی‌شده نیست، اما وقتی ادعا می‌کنند زیان‌ده هستند باید شواهد و مدارکی را برای این ادعا ارائه کنند که قابل رسیدگی باشد.» اما آیا واقعا زیان شرکت‌های هواپیمایی قابل انکار است؟

■ **بحرانی به وسعت جهان**

«جهان‌صنعت» برای بررسی این ادعا با رییس هیات‌مدیره انجمن شرکت‌های هواپیمایی تماس گرفت. یونس دقیق‌کیا در این رابطه می‌گوید: «بر اساس گزارش‌های یاتا، شرکت‌های هواپیمایی در تمام کشورها از جمله ایران از شروع بحران کرونا بیشترین ضرر را متحمل شده‌اند و این در حالی است که پیش‌بینی می‌شود ترافیک هوایی تا سال ۲۰۲۴ به شرایط طبیعی باز نگردد.»

او ضرر شرکت‌های هواپیمایی ایران را به دلیل وجود تحریم‌ها برای تامین قطعات، افزایش نرخ ارز و اعمال محدودیت ۶۰ درصد مضاعف خوانده و می‌افزاید: «بسیاری از ایرلاین‌های ایرانی به سختی سرپا مانده‌اند و اگر پروازها با همه این سختی‌ها انجام می‌شود، نشانه سوددهی آنها نیست، بلکه انجام مسوولیت اجتماعی آنها است.»

دقیق‌کیا با اشاره به آمادگی این انجمن برای ارائه صورت‌های مالی ادامه می‌دهد: «تعدادی از ایرلاین‌ها صورت‌های مالی ۹۸ و شش ماهه ۹۹ خود را به موقع آماده کرده و تحویل دادند و برخی نیز به دلیل عدم برگزاری مجامع قانونی به خاطر شرایط کرونا و تطابق صورت‌های مالی حسابرسی شده شش ماهه اول سال ۱۳۹۸ و شش ماهه اول سال ۱۳۹۹ در حال تکمیل و ارسال آنها هستند.»

همان‌طور که پیش‌تر اشاره شد، بحران اقتصادی ناشی از کرونا مختص ایران نبوده و تمام شرکت‌های هواپیمایی جهان با این بحران دست به گریبان هستند. به گزارش خبرنگار «جهان‌صنعت»، آخرین گزارش بحران اقتصادی که روی درگاه ایکائو، سازمان جهانی هواپیمایی کشوری که زیرمجموعه سازمان ملل متحد است، قرار گرفته، نشان می‌دهد که بحران کرونا، سطح حمل‌ونقل بین‌المللی هوایی را در سال ۲۰۲۰ به سطح سال ۲۰۰۳ میلادی بازگردانده است. در این سال میزان حمل‌ونقل هوایی مسافر با یک افت ۵۱ درصدی، تنها ۱/۸ مسافر بوده و این در حالی است که ایرلاین‌های جهان در سال ۲۰۱۹ بیش از ۴/۵ میلیارد نفر مسافر هوایی را جابه‌جا کرده‌اند.

این گزارش می‌افزاید بحران کرونا در سال ۲۰۲۰ میلادی زیانی معادل ۳۹۱ میلیارد دلار را به شرکت‌های هواپیمایی جهان تحمیل کرده و زیان فرودگاه‌ها و شرکت‌های ارائه‌دهنده خدمات نیز به ترتیب ۱۱۵ میلیارد دلار و ۱۳ میلیارد دلار تخمین زده می‌شود. ایرلاین‌های منطقه خاورمیانه در سال ۲۰۲۱ در پروازهای بین‌المللی کاهش ۶۴ درصدی ظرفیت، افت ۱۱۴ میلیون نفری مسافر و زیان ۲۱ میلیارد دلاری را تجربه کرده‌اند. این ارقام برای پروازهای داخلی به ترتیب منفی ۴۶ درصد، منفی ۲۳ میلیون نفر و منفی دو میلیارد دلار است. بنابراین مجموع زیان شرکت‌های هواپیمایی در منطقه خاورمیانه ۲۳ میلیارد دلار تخمین زده می‌شود. این گزارش نشان می‌دهد که فاصله زیادی بین پروازهای داخلی و پروازهای بین‌المللی ایجاد شده و اپراتورهای پروازهای بین‌المللی بسیار بیشتر از اپراتورهای داخلی از بحران کرونا زیان دیده‌اند.

همچنین گویا سال تازه میلادی نیز برای ایرلاین‌های جهان چندان خوب آغاز نشده است. بر اساس این گزارش، برآورد می‌شود که تعداد عرضه صندلی از سوی شرکت‌های هواپیمایی در این سال با افت ۴۰ تا ۴۷ درصدی و میزان جابه‌جایی مسافر با کاهش ۱۱۲۹ تا ۱۳۶۰ میلیون نفری مواجه شود. ایکائو زیان احتمالی ایرلاین‌های جهان در سال ۲۰۲۱ را بین ۱۶۳ تا ۱۹۴ میلیارد دلار برآورد کرده است.

بر اساس خوش‌بینانه‌ترین برآوردها، تا ماه ژوئن سال ۲۰۲۱ میزان حمل‌ونقل مسافر هوایی بین‌المللی به ۵۳ درصد و میزان حمل‌ونقل مسافر هوایی به ۸۴ درصد سال ۲۰۱۹ می‌رسد که میانگین آن ۷۱ درصد جابه‌جایی مسافر سال ۲۰۱۹ است. بر اساس سناریوهای بدبینانه، این ارقام به ترتیب ۲۶ درصد، ۶۶ درصد و ۴۹ درصد خواهد بود.

حال سوال اینجاست که چگونه ممکن است ایرلاین‌های جهان با چنین زیان هنگفتی روبه‌رو باشند و ایرلاین‌های ایرانی با وجود مشکلات مضاعف همچون عدم توانایی نوسازی و گسترش ناوگان به خاطر تحریم‌های ایالات متحده آمریکا، عدم دسترسی به قطعات مصرفی و رشد سرسام‌آور نرخ ارز، زیان‌ده نباشند؟ این در حالی است که گفته‌های مقامات هوانوردی ایران نیز وجود زیان در این صنعت را تایید می‌کند. سیاوش امیرمکری، مدیرعامل شرکت فرودگاه‌ها و ناوبری هوایی ایران در گفت‌وگو با فارس با اشاره به اینکه سال ۲۰۲۰ شاهد کاهش ۷۳ درصدی مسافران بین‌المللی و نیز کاهش ۴۶ درصدی کل تعداد مسافران هوایی ایران بودیم، گفته است: «ایران با حدود ۵۲ درصد و ۶۹ میلیون دلار کاهش درآمد نسبت به سال ۲۰۱۹ رتبه ۳۰ را از منظر ضرر و زیان در دنیا دارا است.» وزیر راه‌وشهرسازی گویا در مواجهه با بحران‌های متعدد حوزه متبوعش، راه انکار را پیش گرفته تا خود و زیرمجموعه‌اش را از زیر فشار خارج کند. جدای از اینکه آیا این رویکرد می‌تواند به نجات وزیر بی‌انجامد، باید پرسید که انکار چه زیانی را متحمل این حوزه، از جمله شرکت‌های هواپیمایی خواهد کرد؟

مسکن

احتمال افزایش سقف تسهیلات «ساخت مسکن»

قدرت خرید مسکن افزایش نمی‌یابد

گروه مسکن- هر چند معاون مسکن و ساختمان وزارت راه‌وشهرسازی پیش‌تر از احتمال افزایش سقف تسهیلات خرید مسکن سخن گفته بود اما به تازگی مشخص شده این تسهیلات نه برای خرید مسکن که برای احداث واحد مسکونی در بافت فرسوده افزایش خواهد یافت. در همین راستا معاون مسکن و ساختمان وزارت راه‌وشهرسازی در جدیدترین اظهارنظر از احتمال افزایش سقف تسهیلات در بافت فرسوده با اجرای طرح اقدام ملی مسکن در آن از ۱۰۰ به ۱۵۰ میلیون تومان خبر داد.

محمود محمودزاده در گفت‌وگو با پایگاه خبری وزارت راه و شهرسازی، در زمینه احتمال افزایش سقف تسهیلات در بافت فرسوده برای اجرای طرح بازآفرینی شهری در قالب طرح اقدام ملی مسکن گفت: «یکی از تقاضاهای شرکت بازآفرینی شهری این بود که سقف تسهیلات در بافت فرسوده با توجه به افزایش قیمت‌ها، افزایش یابد تا به این ترتیب امکان اجرای طرح اقدام ملی مسکن فراهم شود. انتظار می‌رود سقف تسهیلات بافت فرسوده با کم کردن تعداد افرادی که تسهیلات دریافت می‌کنند، افزایش یابد تا به این ترتیب در عدد نهایی اعتبار تخصیصی، تغییری برای مشکل تامین اعتبار، ایجاد نشود.»

معاون وزیر راه‌وشهرسازی از انجام مکاتباتی در این ارتباط با سازمان برنامه و بودجه خبر داد و تصریح کرد: «چنانچه سازمان برنامه و بودجه موافقت کند، افزایش سقف تسهیلات در بافت فرسوده، عملیاتی و اجرایی خواهد شد.

اکنون تسهیلاتی که پرداخت می‌شود به ازای هر واحد حدود ۲۵ میلیون تومان از محل صندوق توسعه ملی با کارمزد صفر است که این مبلغ با منابع بانک مسکن ترکیب و به وام ۱۰۰ میلیون تومانی تبدیل می‌شود. ۵۰ میلیون تومان از این منابع با بازپرداخت ۹ درصدی و ۵۰ میلیون دیگر نیز با بازپرداخت ۱۸ درصدی از متقاضیان مسکن در بافت فرسوده اخذ می‌شود.»

این مقام مسوول گفت: «تلاش می‌شود مبلغ اولیه که از محل صندوق توسعه ملی است برای هر واحد افزایش یابد تا عدد نهایی به حداقل ۱۵۰ میلیون تومان برسد و این امر ترغیب بیشتری برای مالکان بافت‌های فرسوده برای ساختمان‌سازی بیشتری به منظور احیا و اصلاح بافت فراهم سازد.»

محمودزاده ۱۷ دی ماه از برگزاری نشستی میان معاونت مسکن و ساختمان وزارت راه‌وشهرسازی با مسوولان بانک مرکزی برای افزایش تسهیلات مسکن خبر داده بود. این گفته در رسانه‌ها این‌گونه تفسیر شده بود که قرار است سقف تسهیلات خرید مسکن در کشور افزایش پیدا کند. اما وی پس از اظهارنظر جدید در مورد افزایش سقف تسهیلات ساخت مسکن در بافت فرسوده در گفت‌وگو با مهر افزایش تسهیلات صندوق پس‌انداز مسکن یکم یا تسهیلات خرید مسکن از محل اوراق را رد کرد و گفت: «موضوع مذاکرات، وام «خرید» مسکن نیست و به افزایش تسهیلات «ساخت» در طرح ملی مسکن اختصاص داشته است.»

این گفته‌ها با مواضع قبلی وزیر راه‌وشهرسازی نیز منطبق است که افزایش وام خرید مسکن را موجب التهاب در بازار دانسته بود. بنابراین می‌توان گفت که متقاضیان مسکن در کوتاه‌مدت نمی‌توانند به افزایش قدرت خرید امیدوار باشند و باید منتظر ساخت واحدهای مسکونی در بافت فرسوده و عرضه آنها با قیمت پایین‌تر بمانند؛ امری که تحقق آن با توجه به تجربیات قبلی، محل سوال است.

گزارش نمایندگان «جهان صنعت» از سراسر کشور

خوزستان

کارشناس ارشد آموزش شرکت ملی حفاری ایران تاکید کرد

آموزش کنترل فوران چاه منطبق با استانداردهای بین‌المللی

کارشناس ارشد آموزش شرکت ملی حفاری ایران تصریح کرد: دوره‌های آموزشی کنترل فوران چاه‌های نفت و گاز که از سوی این شرکت ارائه می‌شود به طور کامل منطبق با استانداردهای روز بین‌المللی است. ابوطالب ساسان‌نژاد با بیان اینکه این دوره‌ها سال‌های متمادی در سطوح مختلف به صورت حضوری از سوی اداره آموزش و تجهیز نیروی انسانی شرکت ارائه می‌شد، افزود: در پی شیوع ویروس کرونا، برای پیشگیری از وقفه در آموزش، استفاده از بستر فضای مجازی در دستور کار قرار گرفت. وی گفت: آموزش تخصصی کارکنان در صنعت نفت همواره مورد اهتمام ویژه قرار داشته و دارد و شرکت ملی حفاری ایران از سال ۱۳۶۳ با ایجاد مرکز تکنولوژی حفاری، برگزاری دوره‌های آموزشی کوتاه‌مدت، میان‌مدت و بلندمدت را در راستای پرورش نیروهای متخصص و کارآزموده و روزآمدی و افزایش سطح آموزش‌های فنی و تخصصی کارکنان برنامه‌ریزی و در قالب برنامه‌های مدون اجرایی کرده است.

ساسان نژاد که از مدرسان مورد تایید آموزش مرکزی شرکت ملی نفت ایران در زمینه تدریس مبانی و دستورالعمل‌های کاربردی در ارتباط با کنترل فوران چاه‌ها (IWCF) است، اظهار کرد: برگزاری این دوره‌ها جزو الزامات این مرکز است که شامل کلیه مدیران، روسا، مسوولان و کارکنان مرتبط با عملیات حفاری اعم از دکل و خدمات جانبی پیرامونی آن می‌شود.

مدیرعامل شرکت توزیع نیروی برق خوزستان:

برق‌های غیرمجاز جمع‌آوری می‌شود

مدیرعامل شرکت توزیع نیروی برق خوزستان با اشاره به آغاز مانور مدیریت مصرف گفت: به دلیل محدودیت‌های سوخت گاز در کل کشور، از امروز در خوزستان روشنایی معابر یک در میان و پارک‌ها و میدان‌ها و ورودی‌های شهر به جز مراکز و نقاط حادثه‌خیز و پرخطر خاموش می‌شوند. علی خدری مدیرعامل این شرکت اظهار کرد: مانور دو روزه سراسری مدیریت مصرف، همزمان با کل کشور، با اولویت جمع‌آوری انشعابات غیرمجاز و تعدیل مصرف روشنایی معابر آغاز شده و امیدواریم در کاهش و مدیریت مصرف تاثیر داشته باشد. وی با بیان اینکه وضعیت مصرف برق در صورت عدم مدیریت مصرف و به دلیل کمبود گاز، ممکن است دشوار شود، افزود: این مانور با محوریت کنترل انرژی مصرفی ادارات، سازمان‌ها، ارگان‌ها و مراکز آموزشی؛ مدیریت انرژی مصرفی در صنایع بزرگ و شهرک‌های صنعتی؛ کنترل بار مصرفی و دیماند قراردادی مشترکین؛ کنترل وضعیت روشنایی معابر (کاهش ۵۰ درصدی) اصلاح انشعاب (جمع‌آوری برق‌های غیرمجاز) و شناسایی و جمع‌آوری مراکز رمزارز غیرمجاز برگزار شده است. خدری با اشاره به سرمای هوا و احتمال کمبود انرژی برق و گاز در کشور تصریح کرد: طبق پیش‌بینی‌ها، ممکن است وضعیت برق در ادامه زمستان، در صورت عدم مدیریت مصرف و به دلیل کمبود گاز، دشوارتر از تابستان باشد و در این زمینه به همکاری همه بخش‌ها نیاز داریم. وی با تاکید بر تامین برق مشترکین خانگی به صورت ۱۰۰ درصدی گفت: صنایع و کشاورزان در این خصوص با شرکت توزیع برق خوزستان همکاری کرده و محدودیت‌ها را در صورت نیاز، اعمال می‌کنند. همچنین از دستگاه‌های اجرایی، بیمارستان‌ها، نهادها و سازمان‌ها درخواست می‌شود اگر مجهز به دستگاه دیزل ژنراتور هستند، از آن استفاده کنند. رئیس هیات‌مدیره و مدیرعامل شرکت توزیع نیروی برق خوزستان گفت: به دلیل محدودیت‌های سوخت گاز در کل کشور، از امروز در خوزستان روشنایی معابر یک در میان و پارک‌ها و میدان‌ها و ورودی‌های شهر به جز مراکز و نقاط حادثه‌خیز و پرخطر خاموش می‌شوند. خدری در پایان اظهار کرد: مشترکین صنعتی و کشاورزی، که در این شرایط با ما همکاری داشتند، پاداش خوش‌مصرفی و همکاری پیک بار را از شرکت توزیع خواهند گرفت.

اصفهان

فرمانده یگان حفاظت اراضی استان اصفهان خبر داد

کشف ۱۷ مورد تعرض در زمین‌های ملی

فرمانده یگان حفاظت اراضی استان اصفهان گفت: در یک هفته گذشته ۱۷ مورد تعرض در زمین‌های ملی استان به مساحت ۲۸/۵ هکتار و ارزش بالغ بر یک‌هزار و ۵۱۷ میلیارد ریال رفع تصرف و به بیت‌المال بازگردانده شد.

امیرسعید باقری فرمانده یگان حفاظت اراضی استان اصفهان در خصوص امنیت ایجاد شده در اراضی ملی استان و رفع تصرف از این اراضی در یک هفته گذشته اعلام کرد: با تلاش ماموران یگان حفاظت اراضی استان ۲۸/۵ هکتار از اراضی دولتی استان که مورد تعرض افراد سودجو واقع شده بود شناسایی و از دست متصرفان خارج شد.

وی افزود: بیش از ۴ هکتار این اراضی در شهرستان‌های لنجان، شهرضا و تیران و کرون واقع شده که در اجرای چهار فقره حکم قطعیت یافته قضایی با حضور عوامل یگان حفاظت اراضی استان و همکاری کلانتری این شهرستان‌ها بازپس گیری و به دولت بازگردانده شده است. فرمانده یگان حفاظت اراضی استان اصفهان با بیان اینکه ارزش این اراضی بالغ بر ۲۳۶ میلیارد ریال است عنوان کرد: علاوه بر عملیات اجرای احکام و رفع تصرف، تمامی بناها و مستحدثات ایجاد شده روی این اراضی مورد تخریب واقع شد. وی ادامه داد: در هفته گذشته از مجموع اراضی بازپس‌گیری شده ۱۳ فقره تعرض به اراضی ملی در شهرستان‌های فلاورجان، شهرضا، برخوار، نایین، کاشان، گلپایگان، نجف‌آباد، خمینی شهر و آران و بیدگل رفع تصرف فوری شد.

سمنان

شهردار شاهرود تاکید کرد

نقش مهم تقاطع‌های غیرهمسطح در رفع گره‌های ترافیکی

شاهرود، رضائیان- شهردار شاهرود با اشاره به اینکه تقاطع‌های غیرهمسطح نقش مهمی را در گره‌های شبکه حمل‌ونقل شهری ایفا می‌کنند و کیفیت عملکرد تاثیر مستقیمی بر عملکرد ترافیکی بزرگراه‌ها و همچنین میزان رضایتمندی کاربران دارد، درباره ابهام ساخت پل شهید سلیمانی در منطقه ورودی شهر از سمت اصفهان گفت: بسیاری می‌گویند چرا این طرح در میدان هفت تیر و یا ولایت انجام نشد از سوی دیگر الزام این طرح چه بود که درباره آن باید گفت این طرح در سال ۹۳ مجوز و مصوبه شورای ترافیک را گرفته در نتیجه اصلاً برای این دوران و این شورا نیست که بخواهد کاری نمایشی باشد.

علیرضا حاجی‌محمدعلی افزود: برای ساخت طرح‌هایی مانند روگذر و زیرگذر مطالعاتی انجام می‌شود و ملاک‌هایی مهم است که برای مثال تصادفات و مخاطرات و جان باختن مردم در آن ملاک می‌شود. ما در میدان ولایت به واسطه خروجی‌های متعدد تصادفاتی که در تقاطع منطقه احداث پل شهید سلیمانی وجود داشت را شاهد نبوده‌ایم برعکس در ورودی شهر از سمت اصفهان تصادفات جان چهار شهروند را گرفته و ۴۵۰ تصادف در آن منطقه طی سنوات اخیر رخ داده است که این نشان می‌دهد ملزومات ساخت پل در آن منطقه بیشتر بوده است.

احتمال اصلاح ساختار معاملاتی با ادامه ریزش بورس

دامنه نوسان «نامتقارن» می‌شود؟

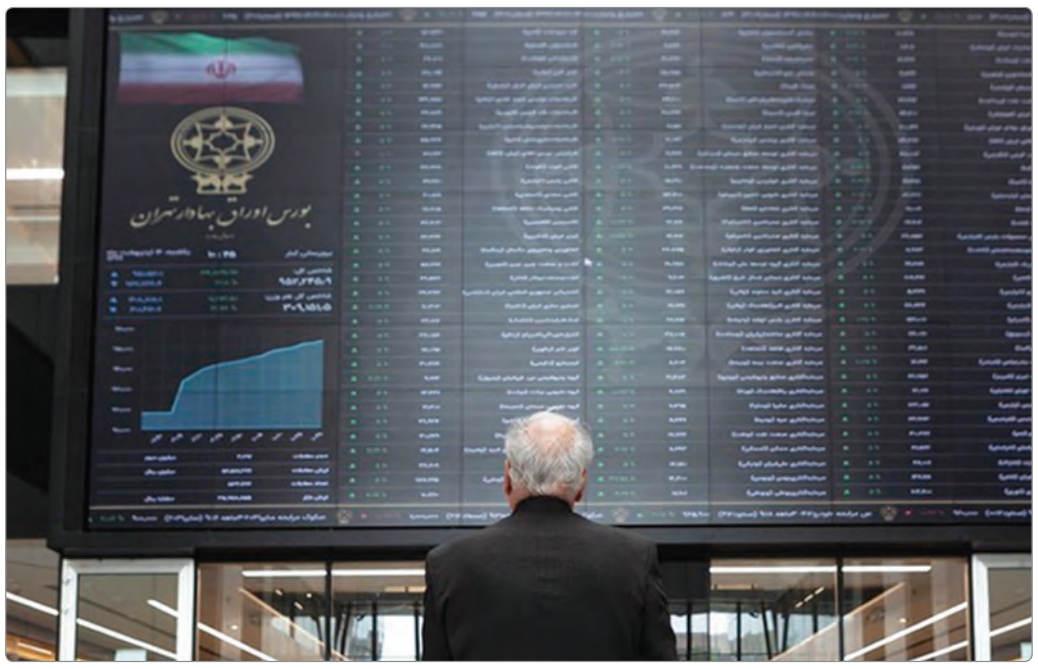

گروه بورس– دامنه نوسان قیمت سهام در معاملات بازار سرمایه ایران همواره یکی از مهم‌ترین چالش‌های معامله‌گران بوده است. برخی موافق کاهش دامنه نوسان به ویژه در زمان ریزش بازار هستند و برخی نیز عنوان می‌کنند که گسترده‌تر کردن بازه نوسان قیمتی سهم می‌تواند رونق داد و ستدها را افزایش دهد و سهام را به نرخ واقعی برساند. در این میان گاه صحبت‌هایی نیز از تشکیل بازار برتر با دامنه نوسان قیمتی ۱۰ درصد می‌شود. این شایعه روز گذشته هم با نام بردن از چند نماد خاص بر سر زبان‌ها افتاده بود که البته از سوی اعضای شورای‌عالی بورس تکذیب شد. در همین حال روز گذشته اخبار دیگری نیز منتشر شد مبنی بر اینکه سازمان بورس به دنبال ایجاد دامنه نوسان نامتقارن برای معاملات بازار سهام است که گفته می‌شود افزایش تحلیل‌محوری را در دادوستد سهم‌ها و کاهش زیان بازیگران بازار را به دنبال خواهد داشت. پیش از این نیز علی صحرایی مدیرعامل شرکت بورس تهران در خردادماه سال جاری از پیگیری‌ها برای ایجاد دامنه نوسان پویا در معاملات بازار سرمایه خبر داده بود.

در حال حاضر محدودیت نوسان قیمت شرکت‌های پذیرفته‌شده در بورس اوراق بهادار تهران برای سهام مثبت پنج درصد تا منفی پنج درصد است و برای حق‌تقدم سهام از مثبت ۱۰ درصد تا منفی ۱۰ درصد در نظر گرفته می‌شود. مثلا برای سهمی که دیروز قیمت آن ۲۰۰۰ ریال بود، طی معاملات روز بعد، قیمت می‌تواند تا ۲۱۰۰ ریال افزایش و تا ۱۹۰۰ ریال کاهش داشته باشد. اما بر اساس مقررات بازار سرمایه روزهای خاصی وجود دارد که سهم از این محدودیت تبعیت نمی‌کند. باید توجه داشت که چالش‌های بسیار زیادی در حوزه سیاستگذاری دامنه نوسان وجود دارند چون برخی پژوهشگران بر اجرای حد نوسان سهام تاکید دارند در حالی که برخی به آثار منفی آن اشاره می‌کنند. با این وجود، در اغلب کشورها در طول زمان و با رشد بازارهای مالی دامنه نوسان قیمت سهام افزایش یافته است. به طور کلی، اعمال دامنه مجاز نوسان روزانه، فواید و مضراتی دارد. از فواید آن می‌توان به کاهش تلاطم بازار، محافظت از سرمایه‌گذاران، جلوگیری از بروز بحران‌های مالی، حفظ بازار و کاهش دستکاری قیمت اشاره کرد. همچنین تاخیر در کشف قیمت، عکس‌العمل بیش از اندازه، دخالت در معاملات، کاهش نوسان‌ها و اثر ربایشی از مضرات اعمال دامنه نوسان مجاز نرمال به شمار می‌روند. دامنه نوسان در بازار سرمایه ایران به دلیل اعمال مدیریت نامتقارن در سال‌های اخیر خود به یک مولفه نوسانی تبدیل شده است. نگاهی به تغییرات تاریخچه تغییر دامنه نوسان در بازار سرمایه نشان می‌دهد این دامنه از سال ۸۴ به بعد دائما تغییر کرده و از دو درصد به ۳، ۳/۵، ۴، ۴/۵ و ۵ درصد رسید و شرایط به گونه‌ای پیش رفته که همین تغییرات به یکی از ریسک‌های سیستماتیک بورس ایران تبدیل شده است. در این مدت با هر تغییر در دامنه نوسان بازار نیز واکنش اغلب منفی نشان داده است.

■ **نوسان قیمت‌ها در محدوده منفی ۲ تا مثبت ۵ درصد**

روز گذشته خبرهایی منتشر شد که از برنامه‌ریزی سازمان بورس برای اجرای دامنه نوسان نامتقارن در معاملات بازار سرمایه حکایت داشت. در خبرها آمده بود که یک منبع آگاه از پیگیری‌های سازمان بورس جهت انتشار پیش‌بینی سود شرکت‌ها تا پایان هفته و پایان بررسی‌های کارشناسی اجرای دامنه نوسان نامتقارن خبر داده است. این منبع آگاه در گفت‌وگو با همفکران، از پایان بررسی‌های کارشناسی و تخصصی اجرای دامنه نوسان نامتقارن خبر داده و افزوده بود: قرار است درباره اجرای دامنه نوسان نامتقارن به عنوان یک ابزار کنترلی در شرایط خاص بازار که در اختیار نهاد ناظر است، تصمیم‌های نهایی گرفته شود.

به گفته این منبع آگاه، منظور از دامنه نوسان نامتقارن، نوسان قیمت سهام از مثبت ۵ تا منفی ۲ در هر جلسه معاملاتی است که البته هنوز تصمیم نهایی برای اجرای آن گرفته نشده اما بحث‌های تخصصی به پایان رسیده و نظر حداکثری برای اجرای آن مثبت است. او همچنین اظهار کرده بود: سرمایه‌گذاران با انتشار پیش‌بینی سود شرکت‌ها راحت‌تر می‌توانند اقدام به مقایسه قیمت و سود هر سهم کرده و به دور از هیجان‌های منفی تصمیم‌گیری کنند.

امری که پیش از این توسط رییس سازمان بورس هم بیان و بر بازگشت EPSها به اطلاعات شرکت‌ها از پایان هفته جاری تاکید شده بود.

■ **تکذیب شایعه تغییر دامنه نوسان برای نمادهای خاص**

روز گذشته همچنین در فضای مجازی خبرهایی درباره تشکیل بازار برتر با دامنه نوسان ۱۰ درصد منتشر و از نمادهای «خودرو»، «شستا»، «شپنا» و «فولاد» به عنوان نمادهایی که در این بازار حضور خواهند داشت نیز نام‌برده شده بود. خبری که از سوی اعضای شورای‌عالی بورس تکذیب شد. یک عضو شورای‌عالی بورس در گفت‌وگو با بورس‌نیوز، درباره خبرهای منتشرشده مبنی بر تشکیل بازار برتر با دامنه نوسان ۱۰ درصد از سوی شورای‌عالی بورس اظهار کرد: طی دو هفته اخیر هیچ جلسه‌ای از سوی شورای‌عالی بورس برگزار نشده و پیشنهادی دراین‌باره صورت نگرفته که شورا با تشکیل بازار برتر موافقت کند.

سعید اسلامی بیدگلی افزود: در حال حاضر هم دستورالعمل‌ها اجازه معاملات با دامنه نوسان بازتر را به نمادها درصورتی که بازارگردان داشته باشد، می‌دهد. وی بابیان اینکه شورا چنین تصمیمی نگرفته است، افزود: تصمیم‌گیری درباره زیرساختارهای بازار در اختیار سازمان بورس است.

در همین حال ماشاءالله عظیمی دیگر عضو شورای‌عالی بورس هم تصمیم به تشکیل بازار برتر با دامنه نوسان ۱۰ درصدی در شورای‌عالی بورس را تکذیب کرد.

وی در این خصوص به عصر مالی گفت: آخرین جلسه شورای‌عالی بورس مربوط به دو هفته گذشته بوده است و در این جلسه، در خصوص هیچ‌گونه بازاری مبنی بر بازار برتر حرفی به میان نیامده است. او ادامه داد: جدیدترین جلسه شورای‌عالی بورس امروز سه شنبه تشکیل خواهد شد.

خبر

تحلیلگر بازار سرمایه مطرح کرد

فروش بلوکی حقوقی‌ها عامل اصلی ریزش بورس

باشگاه خبرنگاران جوان– یک کارشناس بازار سرمایه گفت: نهادها و اشخاص حقوقی با فروش سهم‌های خود به روش بلوکی عامل اصلی ریزش‌بازار سرمایه هستند.

ولید هلالات در رابطه با محدود کردن حقوقی‌ها به منظور فروش سهام‌هایشان در بازار اول، اظهار کرد: گاهی اوقات پیش می‌آید که اشخاص و نهادهای حقوقی نیاز به سرمایه پیدا می‌کنند و وقتی سهام قابل فروش‌شان از یک حجمی بالاتر می‌رود مجاب می‌شوند که آن را در یک بازار دیگر به فروش بگذارند. او بیان کرد: اینکه حقوقی‌ها گاهی صفوف فروش تشکیل می‌دهند ایرادی ندارد مشکل اصلی از جایی آغاز می‌شود که این اشخاص حجم پولی را که از بازار سرمایه خارج کرده‌اند را به بازار برگشت ندهند به طور مثال وقتی به پایان سال نزدیک می‌شویم بعضی از این نهادهای حقوقی ناگهان سهم‌های خود را برای تامین کسری بودجه به فروش می‌گذارند و همین سبب می‌شود که ناگهان شاخص با اُفت مواجه شود.

این کارشناس بازار سرمایه تصریح کرد: اگر حقوقی‌ها به همان میزان که سهامشان را برای فروش گذاشتند در عوض آن و پس از یک مدت کوتاه دوباره اقدام به خرید یک سهام دیگر کنند نه تنها مشکلی برای بازار پیش نخواهد آمد بلکه سبب رشد شاخص هم می‌شود. هلالات بیان کرد:در حال حاضر اگر به کارگزاری‌ها مراجعه کنید و در رابطه با عملکرد حقوقی‌ها سوال کنید با این سوال مواجه خواهید شد که آنها نه تنها سهام و اوراق نمی‌خرند بلکه سهام‌هایشان را در بازار به صورت بلوکی به فروش گذاشته‌اند که همین موضوع باعث اُفت شاخص شده است.

مدیر برنامه‌ریزی سمات اعلام کرد

آغاز تعیین تکلیف سهام عدالت متوفیان

مدیر برنامه‌ریزی و توسعه سپرده‌گذاری مرکزی اوراق بهادار کشور گفت: بررسی‌ها نشان می‌دهد در ۱۵ سال گذشته بیش از سه میلیون نفر از سهامداران عدالت فوت شده‌اند که وراث باید برای تعیین تکلیف سهام عدالت آنها اقدام کنند. محمدجواد فرهانیان افزود: شرایط کرونا و لزوم رعایت پروتکل‌های بهداشتی سبب شده این شرکت کل فرآیند انتقال سهام به وراث را به شکل مکانیزه انجام می‌دهد. وی اضافه کرد: ابتدا وراث قانونی می‌توانند برای اطلاع از وضعیت سهام عدالت متوفیان به نشانی اینترنتی samanese.ir مراجعه و با ورود اطلاعات هویتی متوفی از مشمول بودن وی کسب اطلاع کرده و صورت وضعیت دارایی سهام عدالت مربوط را مشاهده کنند.

وی خاطرنشان کرد: پس از انجام انحصار وراثت، ورثه باید در سامانه سجام ثبت‌نام کنند و یکی از ورثه با مراجعه به سایت شرکت سپرده‌گذاری مرکزی، قسمت میز خدمت الکترونیک را انتخاب کرده و اطلاعات مربوط به انحصار ورثه را بارگذاری می‌کند، در نهایت شرکت سپرده‌گذاری اقدام‌های لازم برای انتقال سهام عدالت به وراث را انجام می‌دهد.

فرهانیان توضیح داد: زیر ساخت‌های الکترونیکی تخصیص سهام عدالت متوفیان به وراث در شرکت سپرده‌گذاری مرکزی آماده شده و منتظر تایید نهایی قوه قضاییه است و چنانچه قوه قضاییه تایید کند، کلیه فرآیند انتقال قهری به شیوه مکانیزه انجام می‌شود، به عبارت دیگر چنانچه قوه قضاییه تایید کند، این سهام به شکل خودکار به ورثه قانونی متوفی منتقل خواهد شد. مدیر برنامه‌ریزی و توسعه سپرده‌گذاری مرکزی اوراق بهادار گفت: انتقال قهری مجموعه‌ای از اقدام‌های اجرایی و فرآیندهایی است که موجب می‌شود دارایی اوراق بهادار متوفی از کد سهامداری وی خارج و به تملک وراث قانونی درآید. وی خاطرنشان کرد: برای فرآیند انتقال قهری آماده کردن گواهی فوت شخص متوفی، گواهی انحصار وراثت، گواهینامه واریز مالیاتی، شناسنامه و کارت ملی شخص متوفی و کلیه وراث لازم است.

گفتنی است کاهش ارزش سهام عدالت روز گذشته نیز همچنان تداوم داشت و از هشت میلیون تومان، کمتر شد. بر این اساس در پایان معاملات روز دوشنبه بازار سهام، ارزش سهام عدالت در مقایسه با اولین روز از هفته جاری،

۳/۹ درصد معادل ۳۰۹هزار تومان کاهش یافت و ارزش سبد ۵۳۲ هزار تومانی به ۷ میلیون و ۶۰۱ هزار تومان رسید. همچنین ارزش سبد یک میلیون تومانی سهام عدالت نیز به ۱۴ میلیون و ۳۲۷هزار تومان رسید. با احتساب این موضوع، ارزش ۶۰ درصد قابل فروش سبد ۵۳۲ هزار تومانی سهام عدالت به ۴ میلیون و ۵۶۰ هزار تومان رسیده است.

بورس انرژی میزبان عرضه فرآورده‌های هیدروکربوری

سنا– دیروز (دوشنبه ۲۹ دی ماه)، کالاهای آیزوریسایکل، حلال ۴۰۰، حلال ۴۰۲، حلال ۴۱۰، حلال ۵۰۲ و حلال ۵۰۳ پالایش نفت اصفهان، آیزوفید، بلندینگ نفتا حلال ۴۱۰ و حلال ۴۰۴ پالایش نفت شیراز و نفت سفید شرکت ملی پخش فرآورده‌های نفتی ایران در رینگ داخلی و ته مانده تصفیه شده برج تقطیر(۱۴۰ (ATR- پالایش نفت شازند، حلال ۴۰۲، حلال ۴۰۴ و ریفورمیت پالایش نفت تبریز، حلال ۴۰۲ شرکت نفت ستاره خلیج‌فارس و نفتای سبک و نفتای سنگین شرکت ملی پخش فرآورده‌های نفتی ایران در رینگ بین‌الملل بازار فیزیکی بورس انرژی ایران عرضه شد. گفتنی است روز شنبه ۲۷ دی‌ماه نیز، کالاهای آیزوریسایکل پالایش نفت بندرعباس، برش هیدروکربن حاصل از ضایعات پتروشیمی عاری از هرگونه فرآورده یارانه‌ای پتروشیمی بیستون، حلال ۴۰۲ پالایش نفت تبریز، گاز مایع صنعتی پتروشیمی بندر امام و نفتای سبک پالایش نفت تهران در رینگ داخلی بازار فیزیکی بورس انرژی ایران مورد معامله قرار گرفت.

طی معاملات روز شنبه بیش از ۶ هزار و ۵۱۶ تن انواع فرآورده هیدروکربوری به ارزش بیش از ۶۵۳ میلیارد و ۷۸۸ میلیون ریال در بازار فیزیکی بورس انرژی ایران مورد دادوستد قرار گرفت.

آغاز بازارگردانی یک شرکت بورسی

تسنیم– عملیات بازارگردانی شرکت گروه صنعتی بوتان، در بورس تهران آغاز شد. شرکت بورس تهران از آغاز عملیات بازارگردانی سهام شرکت گروه صنعتی لبوتان با نماد معاملاتی «لبوتان» خبر داد. شایان ذکر است در حالی از مهرماه امسال تمامی شرکت‌های بورسی و شرکت‌های حاضر در فرابورس ملزم به معرفی بازارگردان شدند که به گفته مدیر نظارت بر ناشران بورس، همه ناشران پذیرفته شده در بورس موظفند برای انعقاد قرارداد بازارگردانی و معرفی بازارگردان به بورس اوراق بهادار تهران یا فرابورس ایران اقدام کنند.

بر این اساس در صورت اجرا نکردن این ابلاغیه، ناشران متخلف محسوب و جرایم برای آنان در نظر گرفته می‌شود که این جرایم و ضمانت اجرایی شامل تذکر، اخطار، محدودیت موقت یا دائم در دسترسی به سامانه معاملات، تعلیق یا لغو مجوزهای صادره توسط سازمان، محرومیت دریافت خدمات از ارکان بازار سرمایه برای مدت معین، جریمه نقدی، محرومیت از تصدی در هیات‌مدیره اشخاص تحت نظارت، سلب صلاحیت و لغو پذیرش می‌شود.

بازار

شاخص کل ۳ درصد دیگر کاهش یافت

بورس در آتش هیجان دلاری

گروه بورس– بازار سرمایه روز گذشته هم به روند نزولی ادامه داد و با ریزش ۳۶ هزار و ۹۸۹ واحدی روی پله یک میلیون و ۱۴۹ هزار و ۷۲۱ واحد ایستاد. گفته می‌شود یکی از مهم‌ترین عوامل اثرگذار بر روند پرشتاب ریزش بازار در روزهای گذشته، کاهش ملموس نرخ دلار بوده است. از پایان هفته گذشته بدین سو بانک مرکزی نرخ دلار صرافی را به مرور کاهش داده است. روز گذشته نیز این بانک با کاهش ۷۰۰ تومانی نرخ دلار، قیمت این ارز را وارد کانال ۲۱ هزار تومانی کرده بود. گفتنی است نمادهای صادرات‌محور بازار بیشترین تاثیر منفی را در شاخص کل داشته و کاهش نرخ سهام قابل ملاحظه‌ای راتجربه‌می‌کنند. تحلیلگران بر این باورند که یک جرقه کوچک می‌تواند معامله‌گران بازار سرمایه را دچار هیجان در داد و ستدها و شتاب بخشیدن به روند ریزشی کند. روز گذشته بازار سرمایه در مجموع بورس و فرابورس با معاملاتی به ارزش ۱۳ هزار و ۵۷۶ میلیارد تومان مواجه بود.

در پایان معاملات روز گذشته بازار سهام، شاخص کل معادل ۳/۱۲ درصد کاهش یافت. در همین حال شاخص هم‌وزن هم هفت هزار و ۹۲۵ واحد معادل ۱/۷۸ درصد عقب‌نشینی کرد. در همین حال شاخص‌های آزاد شناور، بازار اول و بازار دوم به ترتیب معادل ۲/۳۸، ۳/۶۵ و ۲/۵۰ درصد کاهش یافتند. روز گذشته نمادهای فولاد، فملی، فارس، شستا، کگل، کچاد و تاپیکو، بیشترین تاثیر منفی را در شاخص کل داشتند. همچنین ولپارس، وخارزم، سیتا، فولاد، شستا، آبادا و خودرو پرتراکنش‌ترین نمادهای بورسی بودند. بورس در این روز معاملاتی به ارزش چهار هزار و ۱۵۴ میلیارد تومان را ثبت کرد. در آن سوی بازار، فرابورس هم روز گذشته ۴۲۲ واحد دیگر در کانال ۱۷ هزار واحدی عقب‌نشینی کرد. در این بازار نمادهای کگهر، آریا، زاگرس، هرمز، صبا، بپاس و مارون بیشترین تاثیر منفی را در شاخص داشتند. همچنین چخزر، وسپهر، سپیدار، پیزد، آریا، بگیلان و رافزا پرتراکنش‌ترین نمادهای فرابورسی بودند. فرابورس در این روز معاملاتی به ارزش ۹ هزار و ۴۲۲ میلیارد تومان را به ثبت رساند.

■ **پیشخور شدن کاهش نرخ ارز**

بازار سرمایه هیچ دوره‌ای را به یاد ندارد که سرمایه‌گذاران به این حد از روند بورس ناراضی و ناامید شده باشند در حالی که متوسط بازدهی ماهانه شاخص کل در سال جاری، حدود ۱۴ درصد بوده است. بررسی عملکرد چندساله بازار سرمایه حاکی است بازدهی شاخص سال گذشته ۱۸۰ درصد، سال ۹۷ حدود ۲۴ و در سال ۹۶، ۷ درصد منفی بوده است. ریزش بازار که این روزها به صورت متوالی ادامه دارد تمام پیش‌بینی کارشناسان را تحت‌الشعاع قرار داده و به نوعی بازار کاملا غیرقابل پیش‌بینی شده است. در حالی که کارشناسان معتقدند به دلیل شرایط اقتصادی هیچ‌دلیل منطقی برای ریزش شاخص با این شدت وجود ندارد اما بازار بدون توجه به این اظهارنظرها مسیر خود را طی می‌کند. گفته می‌شود یکی از دلایل اصلی که این روزها بازار را تحت تاثیر قرار داده، نرخ ارز است که مشخص نبودن قیمت نهایی آن به دلایل مسائل سیاسی است. حضور بایدن در کاخ سفید به صورت رسمی که طی ۴۸ ساعت آینده اتفاق خواهد افتاد، پیش‌بینی‌هایی از نرخ ارز را در ذهن سرمایه‌گذاران بازار سرمایه متبادر کرده که نرخ دلار به زیر ۲۰ هزار تومان خواهد رسید. البته بازار سرمایه برای این پیش‌بینی خود دلایلی ازجمله بازگشت آمریکا به برجام، کاهش تنش میان دو کشور و کم شدن محدودیت‌هایی که به‌واسطه تحریم ایجاد شد، دارند. ترس از کاهش نرخ ارز موجب شده سهامداران بازار سرمایه برای افت نکردن قیمت سهام خود اقدام به فروش کنند تا مجددا در قیمت‌های پایین‌تر بتوانند وارد صف خرید شوند. البته برخی از کارشناسان با اشتباه توصیف کردن پیش‌بینی بازار درباره نرخ ارز نظر دیگری در این باره دارند. محسن عباسلو کارشناس بازار سرمایه در گفت‌وگو با بورس‌نیوز درباره نرخ دلار اظهار کرد: هر چند احتمال کاهش نرخ ارز وجود دارد اما مگر شرکت‌ها با دلار ۲۵ هزار تومانی ارزیابی شدند؟ شرکت‌ها با دلار ۱۷ هزار تومانی در حال عرضه محصول هستند و کاهش نرخ دلار به ۲۱ هزار تومان هم مشکلی ایجاد نمی‌کند و حساسیت روی این موضوع بیش از اندازه است.

واکنش به نرخ دلار احساسی است

محمود گودرزی دیگر کارشناس بازار سرمایه نیز اظهار کرد: پیش‌بینی ریزش دلار وجود دارد و بازار به همین دلیل این نوع اخبار را پیشخور می‌کند اما برخی در این پیش‌بینی‌ها کاهش قیمت دلار را بیش از اندازه ریزشی تصور می‌کنند که با توجه به شرایط امکان‌پذیر نیست. گودرزی افزود: حتی اگر آمریکا به برجام برگردد، قاعدتا وضعیت شرکت‌ها با توجه به کاهش محدودیت‌ها بهتر خواهد شد و فعالیت شرکت‌ها افت دلار را پوشش خواهد داد. این کارشناس بازار سرمایه تاکید کرد: اگر بازار بخواهد بیش از اندازه به ریزش دلار واکنش نشان دهد، احساسی خواهد بود و بازخواهد گشت.

■ **معاملات هیجانی، اصلی‌ترین عامل افت شاخص بورس**

مهدی مومن‌زاده دیگر کارشناس بازار سرمایه عوامل دیگری را در افت بازار دخیل می‌داند. او درباره روند جاری بازار سرمایه گفت: سهامداران باید به سرمایه‌گذاری بلندمدت در بورس فکر کنند زیرا با این رویکرد از خرید و فروش‌های هیجانی در بازار خودداری می‌کنند و دیگر بسیاری از اتفاقاتی که اکنون در معاملات بورس افتاده است را شاهد نخواهیم بود. وی در گفت‌وگو با ایرنا روند نزولی شاخص بورس در بازار را ناشی از هیجان دانست و افزود: از ابتدای سال جاری شاهد دو روند هیجانی در بازار بودیم که باعث خروج بازار از مسیر اصلی معاملات خود شد.

این کارشناس بازار سرمایه ادامه داد: نخستین روند، ورود هیجانی سهامداران به بازار و خریدهای هیجانی آنها بود که در زمان روند صعودی بازار این اتفاق رخ داد. مومن‌زاده اظهار داشت: هیجان دیگر در بازار در زمان روند افت شاخص بورس و ورود بازار به فاز هیجانی برای فروش بود که در هر دو حالت رفتار هیجانی سهامداران، معاملات بورس را دچار روند غیرمنطقی کرد. این امر باعث شد کلیت معاملات بورس مخدوش و بازار از حالت تعادل عرضه و تقاضا خارج شود. این کارشناس بازار سرمایه خاطرنشان کرد: با توجه به قیمت‌های جهانی، ارزنده بودن قیمت سهام، پیش‌بینی سود و آینده شرکت‌ها و نیز رشد اقتصادی کشور، فروش بسیاری از سهم‌ها در وضعیت فعلی توجیهی ندارد و روندی که اکنون بازار در پیش گرفته است، به هیچ عنوان منطقی به نظر نمی‌رسد. وی با بیان اینکه آمارهای رسمی نشان‌دهنده وضعیتی مثبت در رشد اقتصادی کشور است، افزود: در تابستان رشد اقتصادی خوبی را شاهد بودیم و اثر کرونا در وضعیت اقتصادی کشور محدود بود که طبق آمارهای رسمی، ایران در وضعیت کرونا بسیار بهتر از دیگر کشورها عمل کرد. مومن‌زاده با بیان اینکه بررسی‌ها نشان می‌دهد که شرکت‌ها سود کمی را بین سهامداران تقسیم کرده‌اند و با توجه به قرار گرفتن بودجه در اختیار شرکت‌ها، پتانسیل رشد برای شرکت‌ها در سال آینده فراهم شده است، گفت: شرایط بنیادی در کشور و شرکت‌ها نشان‌دهنده رشد بازار و سهام شرکت‌هاست. این کارشناس بازار سرمایه خاطرنشان کرد: مساله‌ای که اکنون بازار را تحت تاثیر قرار داده، اصلاح اخیر شاخص بورس است که سهامداران را نگران کرده است. بخش زیادی از این موضوع ناشی از رفتارهای هیجانی است که سهامداران از خود نشان داده‌اند. وی با بیان اینکه موضوع دیگر در اصلاح اخیر شاخص بورس رفتار حقوقی‌هاست که در دو ماه پایانی سال تعیین‌کننده مسیر اصلی معاملات بورس است، گفت: بسیاری از حقوقی‌ها هنوز اقدام به شناسایی سود نکرده‌اند. این در حالی است که در دو ماه پایانی سال ممکن است برای تامین بودجه لازم، میزان فروش خود را افزایش دهند. این موضوع در کنار دیگر عوامل باعث افزایش فشار فروش در بازار شده است.

مومن‌زاده با تاکید بر اینکه در صورت کنترل فروش حقوقی‌ها و رفتار هیجانی سهامداران، بازار در موقعیت بسیار خوبی برای سرمایه‌گذاری قرار دارد، اظهار داشت: با توجه به اصلاح شدیدی که قیمت سهام شرکت‌ها در چند ماه اخیر تجربه کردند، سهامداران می‌توانند از اکنون برای پرتفوی سال آینده خود اقدام به سرمایه‌گذاری در بورس کنند زیرا به طور حتم تا سال آینده بازار روند معقولی را به خود می‌گیرد و بازدهی خوبی در اختیار سهامداران قرار خواهد گرفت.

آگهی قانون تعیین تکلیف وضعیت ثبتی اراضی و ساختمان‌های فاقد سند رسمی

برابر رای شماره ۱۳۹۹۶۰۳۱۹۰۱۲۰۰۳۴۶۱ هیات دوم موضوع قانون تعیین تکلیف وضعیت ثبتی اراضی و ساختمان‌های فاقد سند رسمی مستقر در واحد ثبتی حوزه ثبت ملک سیرجان تصرفات مالکانه بلامعارض متقاضی آقای مسعود خراسانی‌نیا فرزند حمیدرضا به شماره ملی ۳۰۶۰۳۱۵۳۰۲ صادره از سیرجان در یک قطعه باغچه به مساحت ۸۷۶ مترمربع پلاک ۳۰۲ اصلی واقع در باغبمید بخش ۳۶ کرمان خریداری از مالک رسمی آقای سیدعباس خاکسار محرز گردیده است. لذا به منظور اطلاع عموم مراتب در دو نوبت به فاصله ۱۵ روز آگهی می‌شود در صورتی که اشخاص نسبت به صدور سند مالکیت متقاضی اعتراضی داشته باشند می‌توانند از تاریخ انتشار اولین آگهی به مدت دو ماه اعتراض خود را به این اداره تسلیم و پس از اخذ رسید، ظرف مدت یک ماه از تاریخ تسلیم اعتراض، دادخواست خود را به مراجع قضایی تقدیم نمایند. بدیهی است در صورت انقضای مدت مذکور و عدم وصول اعتراض طبق مقررات سند مالکیت صادر خواهد شد.

تاریخ انتشار نوبت اول: ۱۳۹۹/۱۰/۳۰
تاریخ انتشار نوبت دوم: ۱۳۹۹/۱۱/۱۵

۸۸۳ م‌الف– محمد آرمان‌پور– رییس ثبت اسناد و املاک سیرجان

آگهی تحدید حدود اختصاصی اداره ثبت اسناد و املاک شهرستان ملایر

برابر رای شماره ۱۳۹۹۶۰۳۲۶۰۰۶۰۰۱۲۳۵ – ۱۳۹۹/۸/۱۹ هیات اول موضوع قانون تعیین تکلیف وضعیت ثبتی اراضی و ساختمان‌های فاقد سند رسمی مستقر در واحد ثبتی حوزه ثبت ملک ملایر پرونده کلاسه ۹۸/۶۵ نظر به اینکه تحدید حدود پلاک ۶۴ اصلی واقع در بخش دو ملایر به عمل نیامده تحدید حدود اختصاصی رقبه مورد تقاضای:

حسن رضایی فرزند عزت‌اله به ش ش ۴۵ صادره ملایر ششدانگ یک قطعه زمین مزروعی به مساحت ۸۳۳۰۲/۷۹ مترمربع قسمتی از پلاک ۶۴ اصلی واقع در اسلام‌آباد بخش دو ملایر خریداری از مالک رسمی ولی‌ا... رضایی، علی کوثر ابراهیمی و علی همت میرزایی کردخوردی محرز گردیده است (روز یکشنبه ۱۳۹۹/۱۱/۲۶ شروع ساعت ۹ صبح) در محل انجام خواهد شد.

لذا به استناد ماده ۱۴ قانون ثبت و قسمت اخیر ماده ۱۵ قانون ثبت به صاحبان املاک و مجاورین رقبه یاد شده اخطار می‌شود که در روز و ساعت مقرر در آگهی در محل حضور یابند. چنانچه هر یک از صاحبان املاک یا نماینده قانونی آنها در محل حضور نداشته باشند با حدود اظهار شده از سوی مجاورین تحدید حدود خواهد شد. واخواهی به حدود و حقوق ارتفاقی برابر ماده ۲۰ قانون ثبت اسناد و املاک از تاریخ تحدید حدود به مدت ۳۰ روز پذیرفته خواهد شد.

تاریخ انتشار: ۱۳۹۹/۱۰/۳۰

۴۱۳ م‌الف– محمدرضا امینی – رییس اداره ثبت اسناد و املاک شهرستان ملایر

آگهی قانون تعیین تکلیف وضعیت ثبتی اراضی و ساختمان‌های فاقد سند رسمی

نظر به دستور مواد ۱ و ۳ قانون تعیین تکلیف وضعیت اراضی و ساختمان‌های فاقد سند رسمی مصوب ۱۳۹۰/۰۹/۲۰ و برابر رای شماره ۱۳۹۹۶۰۳۰۶۰۰۵۰۰۷۸۱۱ مورخ ۹۹/۱۰/۰۸ هیات اول موضوع ماده یک قانون مذکور مستقر در واحد ثبتی نیشابور، تصرفات مالکانه و بلامعارض آقای رضا حصاری فرزند عبدالعلی نسبت به شش‌دانگ یک باب ساختمان به مساحت ۹۹/۷۳ مترمربع از پلاک شماره ۲۴۸ فرعی از ۱۰۷ اصلی واقع در اراضی زهد بخش ۱۲ حوزه ثبت ملک نیشابور خریداری از مالک رسمی آقای رضا حصاری (محل مالکیت مشاعی متقاضی) محرز شده است.

بنابراین به موجب ماده ۳ قانون تعیین تکلیف وضعیت ثبتی اراضی و ساختمان‌های فاقد سند رسمی و ماده ۱۳ آیین‌نامه مربوط، این آگهی در دو نوبت به فاصله ۱۵ روز از طریق این روزنامه و محلی کثیرالانتشار در شهرها منتشر و در روستاها رای هیات الصاق می‌شود تا در صورتی که اشخاص ذی‌نفع به آرای اعلام شده اعتراض داشته باشند باید از تاریخ انتشار اولین آگهی و در روستاها از تاریخ الصاق در محل تا دو ماه اعتراض خود را به اداره ثبت محل وقوع ملک، تسلیم و رسید اخذ کنند. معترض باید ظرف مدت یک ماه از تاریخ تسلیم اعتراض مبادرت به تقدیم دادخواست به دادگاه عمومی محل کند و گواهی تقدیم دادخواست را به اداره ثبت محل تحویل دهد که در این صورت اقدامات ثبت، موکول به ارائه حکم قطعی دادگاه است و در صورتی که اعتراض در مهلت قانونی واصل نشود یا معترض گواهی تقدیم دادخواست به دادگاه عمومی محل ارائه نکند اداره ثبت مبادرت به صدور سند مالکیت می‌کند و صدور سند مالکیت مانع از مراجعه متضرر به دادگاه نیست.

تاریخ انتشار نوبت اول: ۹۹/۱۰/۱۵
تاریخ انتشار نوبت دوم: ۹۹/۱۰/۳۰

۷۸۹۳ م‌الف– علی امینی– رییس اداره ثبت اسناد و املاک نیشابور

۰۲۱-۸۸۵۳۴۷۷۳
۰۲۱-۸۸۵۳۴۷۷۴
۰۲۱-۸۸۵۳۴۷۷۵
سازمان آگهی‌های روزنامه جهان صنعت

حوزه ثبت ملک گرگان

آگهی قانون تعیین تکلیف وضعیت ثبتی اراضی و ساختمان‌های فاقد سند رسمی

برابر رای شماره ۱۳۹۹۶۰۳۱۲۰۰۱۰۱۴۳۴۹ و ۱۳۹۹۶۰۳۱۲۰۰۱۰۱۴۳۴۵ هیات موضوع قانون تعیین تکلیف وضعیت ثبتی اراضی و ساختمان‌های فاقد سند رسمی مستقر در واحد ثبتی تصرفات مالکانه بلامعارض کلاسه ۱۳۹۸۱۱۴۴۱۲۰۰۱۰۰۰۰۷۶ و ۱۳۹۸۱۱۴۴۱۲۰۰۱۰۰۰۰۸۰ تقاضای ۱- اصغر بینشیان به شماره شناسنامه ۲ کدملی ۶۵۹۹۹۱۷۳۴۸ صادره از دماوند فرزند محمد واقع در اراضی قلعه حسن در سه دانگ مشاع از شش دانگ اعیانی یک باب ساختمان به انضمام ۱۳۱ سهم مشاع از ۲۶۲ سهم مشاع از ۲۸۸ سهم شش دانگ عرصه که مابقی سهام وقف است ۲- ابراهیم کردی‌فر به شماره شناسنامه ۲۷ کدملی ۲۲۶۹۶۹۰۳۷۰ صادره از علی‌آباد فرزند محمدعلی واقع در اراضی قلعه حسن در سه دانگ مشاع از شش‌دانگ اعیانی یک باب ساختمان به انضمام ۱۳۱ سهم مشاع از ۲۶۲ سهم مشاع از ۲۸۸ سهم شش‌دانگ عرصه که مابقی سهام وقف است یک قطعه زمین که در آن احداث بنا شده است به مساحت ۲۱۶/۴۰ مترمربع از پلاک ۱۲- اصلی بخش ٤ حوزه ثبت گرگان طبق رای صادره حکایت از انتقال از مالک رسمی دارد. لذا به منظور اطلاع عموم مراتب در دو نوبت به فاصله ۱۵ روز آگهی می‌شود و در صورتی که اشخاص نسبت به صدور سند مالکیت متقاضی اعتراضی داشته باشند می‌توانند از تاریخ انتشار اولین آگهی به مدت دو ماه اعتراض خود را با ذکر شماره پرونده به این اداره تسلیم و پس از اخذ رسید، ظرف مدت یک ماه از تاریخ تسلیم اعتراض، به مرجع ثبتی، دادخواست خود را به مرجع ذیصلاح قضایی تقدیم نمایند.

تاریخ انتشار نوبت اول: ۹۹/۱۰/۳۰
تاریخ انتشار نوبت دوم: ۹۹/۱۱/۱۸

۶۰۳۲ م‌الف– علی برقی– رییس اداره ثبت اسناد و املاک گرگان

حوزه ثبت ملک گرگان

آگهی اختصاصی موضوع قانون تعیین تکلیف وضعیت ثبتی اراضی و ساختمان‌های فاقد سند رسمی

برابر رای شماره ۱۳۹۹۶۰۳۱۲۰۰۱۰۱۲۹۱۶ و هیات موضوع قانون تعیین تکلیف وضعیت ثبتی اراضی و ساختمان‌های فاقد سند رسمی مستقر در واحد ثبتی تصرفات مالکانه بلامعارض کلاسه ۱۳۹۹۱۱۴۴۱۲۰۰۱۰۰۰۴۸۳ تقاضای رقیه تمسکنی زاهدی به شماره شناسنامه ۷۹۵ کدملی ۲۱۲۰۴۰۳۴۶۵ صادره از گرگان فرزند محمود واقع در اراضی اوزینه در شش‌دانگ یک قطعه زمین که در آن احداث بنا شده است به مساحت ۱۲۹ متر مربع از پلاک ۳- اصلی بخش ۳ حوزه ثبت گرگان طبق رای صادره حکایت از انتقال از مالک رسمی دارد. لذا به منظور اطلاع عموم مراتب در دو نوبت به فاصله ۱۵ روز آگهی می‌شود و در صورتی که اشخاص نسبت به صدور سند مالکیت متقاضی اعتراضی داشته باشند می‌توانند از تاریخ انتشار اولین آگهی به مدت دو ماه اعتراض خود را با ذکر شماره پرونده به این اداره تسلیم و پس از اخذ رسید، ظرف مدت یک ماه از تاریخ تسلیم اعتراض، به مرجع ثبتی، دادخواست خود را به مرجع قضایی تقدیم نمایند.

تاریخ انتشار نوبت اول: ۹۹/۱۰/۳۰
تاریخ انتشار نوبت دوم: ۹۹/۱۱/۱۸

۶۰۰۹ م‌الف– علی برقی– رییس اداره ثبت اسناد و املاک گرگان

خبر

رییس اتاق بازرگانی ایران:

برندکشی راه انداختیم

چند هفته پیش بود که سلیمانی مدیر و صاحب مجموعه کارخانه‌های مواد غذایی به نام کاله با صراحت و شجاعت از رییس کل بانک مرکزی گلایه کرد و خبر داد که بانک مرکزی ۳۰۰ میلیون دلار از منابع ارزی او را حبس کرده است و به این ترتیب یک برند مشهور ایرانی که نامی در کشورهای دیگر نیز پیدا کرده است، اسیر ناسازگاری دولت شد. این روزها می‌شنویم که مدیر و مالک کارخانه‌های زیرمجموعه زر نیز از بی‌مهری و ناسازگاری بانک توسعه صادرات شکایت می‌کند. پیش از آن نیز دیدیم چگونه کشت و صنعت مغان را به دلیل اینکه در زمان فروش ارزان فروخته‌اند، از خریدار گرفته و دوباره می‌خواهند آن را زیرمجموعه دولت سازند. چنین داستانی را درباره کارخانه بزرگ هپکو و ماشین‌سازی اراک نیز شنیده بودیم. انگار قرار است این برندها نیز مثل کفش ملی، ارج، جنرال و... نابود شوند. در همین رابطه غلامحسین شافعی رییس پارلمان بخش خصوصی در مشهد به موضوع عدم وجود شرکت‌های بزرگ صادراتی، اشاره‌ای داشت و گفت: هر بار فرصت تجاری ارزشمندی ایجاد شد (به مثابه گشایش‌هایی که در بازار روسیه فراهم آمد)، این ایراد را مطرح کردند که عدم وجود شرکت‌های بزرگ صادراتی یکی از مشکلات ایران در تجارت با این کشور است اما به واقع ناپایداری قوانین، مجالی برای ایجاد چنین ساختارهایی فراهم نکرده و تجار ما مکرر سرمایه خود را به واسطه تصمیمات خلق‌الساعه، در خطر می‌بینند. شافعی ادامه داد: متاسفانه به‌جای برندسازی در کشور ما، برندکُشی رقم می‌خورد. به دفعات دیده و شنیده‌ایم که یک فعال اقتصادی، عمر خود را صرف توسعه و حضور در یک بازار بین‌المللی و جلب اعتماد مشتریان خارجی خود کرد اما یک بخشنامه یا دستورالعمل جدید (بی‌توجه به شرایط بخش خصوصی) صادرات کالای او را ممنوع و تجارت وی را نابود کرده است. همین حالا هم نمی‌دانیم اگر امشب سر بر بالین بگذاریم، فردا صبح با چه شوک جدیدی مواجه خواهیم شد. در چنین شرایطی، سرمایه‌گذاری لازم برای ایجاد شرکت‌های بزرگ صادراتی و برندسازی در این عرصه، پرریسک تلقی می‌شود و طبیعتا افراد سمت‌وسوی آن نمی‌روند. او تاکید کرد: تا سیاستگذاری‌های ما از این جنس بی‌ریشگی رنج می‌برد، ظرفیت تازه و شاخصی در عرصه سرمایه‌گذاری و صادرات شکل نمی‌گیرد. رییس اتاق ایران در بخشی از سخنان خود با اشاره به بحث بازگشت ارز، از مصوبه ۱۷۷ شورای سران سه قوه به عنوان یک ظرفیت مطلوب برای گره‌گشایی از بعضی مشکلات بخش خصوصی و صادرکنندگان یاد کرد و گفت: البته اختلافاتی بین مصوبه ۱۷۷ شورای سران سه قوه با آخرین بخشنامه بانک مرکزی درباره نحوه بازگشت ارز به چرخه اقتصادی وجود داشت. به همین دلیل موضوع را در جلسات مشترکی با وزارت صنعت بررسی کردیم و ماحصل سلسله نشست‌های مشترک در این حوزه، پیشنهادات کاربردی برای اصلاح‌گری در این بحث بود. به عقیده شافعی، توجه وزارت صنعت به پیشنهادات بخش خصوصی قابل تامل است و هماهنگی بانک مرکزی با این وزارتخانه، انتظار گشایش‌های جدید را ایجاد کرده است. غلامحسین شافعی در بیست و پنجمین جلسه هیات نمایندگان اتاق مشهد افزود: امروز مکرر هر سه قوه از معیشت مردم سخن می‌گویند اما توجه داشته باشید که حل مشکلات اقتصادی و معیشتی جامعه در گرو «توسعه اقتصادی» است و این مقوله نیز با «توسعه تولید» در پیوند بوده و رشد و تعالی تولید نیز به «توسعه صادرات» منوط است و تحقق این مولفه را هم باید در گرو «حمایت و تشویق صادرکنندگان» بدانیم.

او تاکید کرد: مسوولان نباید فراموش کنند که بار عدم توسعه صادرات کشور بر دوش معیشت مردم قرار می‌گیرد چراکه این جنس مباحث به‌مثابه حلقه‌های زنجیر در عرصه اقتصاد، به همدیگر پیوند خورده‌اند. شافعی یادآور شد: بارها تاکید کرده‌ایم که تجارت خارجی و امنیت نیز رابطه‌ای مستقیم دارند. کشورهایی که کالا میان مرزهایشان در حال مبادله است یا ظرفیت سرمایه‌گذاری خارجی را فراهم می‌کنند، در عرصه تعاملات سیاسی و بین‌المللی خود نیز با احتیاط بیشتری عمل کرده و از منافع اقتصادی خود به واسطه اختلافات سیاسی چشم نمی‌پوشند.

خبر

خسارات سنگین خاموشی چهار ساعته برق به کشاورزان

مهر- مشاور عالی نظام صنفی کشاورزی با بیان اینکه زمستان امسال در اتفاقی بی‌سابقه، برق چاه‌های کشاورزی روزانه چهار ساعت خاموش می‌شود، گفت: این مساله به کشاورزان خسارات سنگینی وارد کرده است. سیدجعفر حسینی با بیان اینکه مزارع استخراج بیت‌کوین، تولید در مزارع کشاورزی را با مشکل مواجه کرده است، گفت: زمستان امسال در اتفاقی بی‌سابقه، برق چاه‌های کشاورزی روزانه چهار ساعت خاموش می‌شود. وی تصریح کرد: با این شرایط تولید محصولات کشاورزی با چالش مواجه و خسارات سنگینی به کشاورزان وارد می‌شود. حسینی تخریب چاه‌ها، سوختن پمپ و تجهیزات برقی چاه، هدررفت آب، کاهش راندمان و بهره‌وری آب و بیکار شدن کارگران بخش کشاورزی را از جمله عواقب قطعی برق اعلام کرد.

وی تاکید کرد: به دلیل نوسان ایستایی آب چاه و ریزش بدنه چاه عمر چاه‌های کشاورزی کم می‌شود ضمن اینکه هزینه حفر و تجهیز یک چاه نیمه‌عمیق، ۵۰۰ میلیون تومان و یک چاه عمیق یک میلیارد تومان است. این فعال بخش خصوصی با اشاره به اینکه قطع برق احتمال سوختن پمپ چاه را افزایش می‌دهد، گفت: هر بار سوختن پمپ حدود ۴۰ میلیون خسارت به کشاورزان وارد می‌کند.

حذف قیمت مصرف‌کننده از لیبل فروش قفسه‌های فروشگاه‌ها

ایسنا- رییس اتحادیه کشوری فروشگاه‌های زنجیره‌ای از حذف قیمت مصرف‌کننده درج شده روی لیبل قفسه‌های فروشگاه‌ها (قیمت‌ها خط زده شده پیش از اعمال تخفیف) خبر داد و اعلام کرد برای برخی فروشگاه‌ها این دستور آغاز شده و برای باقی فروشگاه‌ها نیز طی چند روز آتی آغاز می‌شود. قیمت پیش از تخفیف (قیمت اصلی کالا) از لیبل قفسه‌های فروشگاه حذف خواهد شد اما در فاکتور مشتریان درج می‌شود.

امیرخسرو فخریان در رابطه با گزارش اخیر سازمان تعزیرات مبنی بر فروش یک کیسه برنج ۱۰ کیلویی تنظیم بازار به قیمت ۱۸۵ هزار تومان در حالی که تولید این محصول متعلق به بهمن ماه سال ۱۳۹۷ بوده و با قیمت تنظیم بازار هشت هزار تومان عرضه شده است، طی این دوسال این کالا کجا بوده و چرا عرضه نشده است تصریح کرد: فروشگاه‌های ما اجازه اینکه بخواهند محصولی را در انبارها ذخیره کنند تا در زمانی خاص، عرضه کنند، ندارند چراکه فروشگاه از خواب کالا سودی نخواهد برد؛ متحمل ضرر هم می‌شود. ضمن اینکه فروشگاهی که این مورد در آن دیده شده، کمتر از یک سال است که افتتاح شده و طبق بررسی‌ها مشخص شد که این کالا در انبار توزیع دولتی و جزو ذخایر دولت بوده و اکنون به فروشگاه عرضه شده است.

شرط صفر شدن مالیات صادرکنندگان

ایسنا- اعمال نرخ صفر مالیاتی به درآمد حاصل از صادرات کالا و خدمات منوط به برگشت ارز حاصل از صادرات طبق مقررات اعلامی بانک مرکزی به چرخه اقتصادی کشور است. معاون حقوقی و فنی مالیاتی سازمان امور مالیاتی کشور با بیان این مطلب گفت: اعمال نرخ صفر مالیاتی موضوع ماده ۱۴۱ قانون مالیات‌های مستقیم به درآمد حاصل از صادرات کالا و خدمات برای عملکرد سال‌های ۱۳۹۷ تا ۱۳۹۹ منوط به برگشت ارز حاصل از صادرات طبق مقررات اعلامی بانک مرکزی به چرخه اقتصادی کشور با رعایت مقررات مربوطه است.

محمود علیزاده با صدور بخشنامه‌ای اظهار کرد: صادرات بخش کشاورزی و خدمات فنی و مهندسی برای عملکرد سال‌های ۱۳۹۸ و ۱۳۹۹ از شمول این حکم مستثنی هستند. طبق اعلام سازمان امور مالیاتی کشور، معاون این سازمان تصریح کرد: اعمال معافیت مالیاتی موضوع بند (ب) ماده ۴۵ قانون احکام دائمی برنامه‌های توسعه کشور به سود تفاوت نرخ تسعیر ارز حاصل از صادرات در عملکرد سال‌های ۱۳۹۷ لغایت ۱۳۹۹ منوط به برگشت ارز حاصل از صادرات طبق مقررات اعلامی بانک مرکزی به چرخه اقتصادی کشور با رعایت مقررات اعلامی است. وی همچنین افزود: صادرات بخش کشاورزی و خدمات فنی و مهندسی برای عملکرد سال‌های ۱۳۹۸ و ۱۳۹۹ از شمول این حکم مستثنی هستند. علیزاده تاکید کرد: اعمال سایر معافیت‌ها یا نرخ صفر مالیاتی از جمله مواد ۸۱ و ۱۳۲ قانون مالیات‌های مستقیم، ماده ۱۳ قانون چگونگی اداره مناطق آزاد تجاری- صنعتی و معافیت‌های دانش‌بنیان و پارک‌های علم و فناوری موضوع قانون حمایت از شرکت‌ها و موسسات دانش‌بنیان و تجاری‌سازی نوآوری‌ها و اختراعات، فارغ از برگشت ارز حاصل از صادرات آنها، با رعایت مقررات مربوط امکان‌پذیر است.

رییس اتاق ایران و روسیه از عملکرد تجاری کشور در رابطه با اتحادیه اوراسیا انتقاد کرد

سبقت واردات از صادرات

گروه بازرگانی- رییس کل سازمان توسعه تجارت ایران در حالی از افزایش ۸۲ درصدی صادرات اقلام مشمول موافقتنامه موقت ایران به اتحادیه اقتصادی اوراسیا خبر می‌دهد که نگاهی به آمارهای این سازمان و گمرک ایران نشان می‌دهد که واردات از اتحادیه اوراسیا بیش از دو برابر صادرات به کشورهای این اتحادیه اقتصادی یعنی روسیه، قزاقستان، بلاروس، قرقیزستان و ارمنستان است. بر اساس آمارها، صادرات ایران به اوراسیا از ۵ آبان ۹۸ تا ۵ آبان ۹۹ بیش از یک میلیارد و ۹۱ میلیون دلار بوده که این رقم با رشد ۳۰ درصدی نسبت به مدت مشابه سال قبل مواجه شده است. این در حالی است که در همین بازه زمانی، وزن واردات با رشد ۲۰ درصدی به بیش از شش میلیون و ۶۹۶ هزار تن و ارزش واردات با رشد ۰/۰۴ درصدی به بیش از دو میلیارد و ۳۲۸ میلیون دلار رسیده که نشان می‌دهد ارزش واردات ایران از کشورهای اتحادیه اوراسیا بیش از دو برابر صادرات به این کشورهاست.

در همین خصوص رییس اتاق مشترک ایران و روسیه با انتقاد از عملکرد تجاری ایران در رابطه با اتحادیه اوراسیا اظهار کرد: پیوستن به یک تفاهمنامه تجاری زمانی توجیه پیدا می‌کند که حجم مبادلات تجاری دو کشور در حالت تعادل قرار داشته باشد و حجم کالاهای صادراتی در مقایسه با کالاهای وارداتی تفاوت معناداری نکند. به گفته این فعال اقتصادی، رسیدن به نقطه تعادل در تجارت منوط به تغییر نگرش دولت و بخش خصوصی است به طوری که می‌توان گفت برای حضور در بازارهای هدف لازم است نیازهای این بازار را بشناسیم و برای ورود و حفظ بازار برنامه‌ریزی دقیقی داشته باشیم.

آبان ماه گذشته موافقتنامه‌ای تجاری میان ایران و اتحادیه اوراسیا به امضا رسید که بر اساس آن ۸۶۰ قلم کالا میان ایران و پنج کشور متحد اقتصادی مبادله می‌شود که آمارها در ماه‌های گذشته نشان می‌دهد که افزایش ۶۳ درصدی در صادرات با این کشورها ثبت شده و قرار است در سال دوم این موافقتنامه اقدام‌هایی برای آغاز مذاکرات تجارت آزاد با اتحادیه اقتصادی اوراسیا انجام شود.

اوراسیا که یک اتحادیه اقتصادی است، با حضور پنج کشور روسیه، قزاقستان، بلاروس، قرقیزستان و ارمنستان به عنوان اعضای اصلی از سال ۲۰۱۵ کار خود را در زمینه سیاستگذاری اقتصادی، اقتصاد کلان و مهاجرت نیروی کار در جهت تجارت آزاد و موافقتنامه‌های تجاری با کشورهای دیگر آغاز کرد.

به این ترتیب الحاق ایران به موافقتنامه اوراسیا سال ۱۳۹۸ محقق شد. با این وجود به باور رییس اتاق مشترک ایران و روسیه، نتوانسته‌ایم از مزایای موجود در تفاهمنامه تجاری با اوراسیا به خوبی و هم‌طراز با سایر کشورهای عضو آن استفاده کنیم.

■ **عدم تعادل در تجارت**

رییس اتاق مشترک ایران و روسیه بازار روسیه را بزرگ‌ترین و مهم‌ترین بازار اتحادیه اوراسیا معرفی و تاکید کرد: بالاترین سهم تجارت ایران با اتحادیه یادشده به بازار روسیه اختصاص دارد و بر این اساس پس از عضویت ایران در جمع کشورهای عضو اوراسیا، تحلیل مجزای روابط تجاری ایران با فدراسیون روسیه، ناقص و ناکارآمد خواهد بود.

بر اساس اظهارات هادی تیزهوش‌تابان، کل صادرات ایران به اوراسیا پس از اجرایی شدن موافقتنامه تا ۳۱ مرداد ۹۹ بالغ بر ۹/۸۲۳ میلیون دلار بوده که نسبت به دوره مشابه سال قبل ۲۱ درصد رشد داشته است. همچنین کل واردات ایران از اوراسیا در همین دوره زمانی حدود ۹/۱۹۶۷ میلیون دلار برآورد می‌شود که نسبت به دوره مشابه سال قبل ۱ درصد رشد نشان می‌دهد.

او حجم کالای صادراتی ایران به اتحادیه اوراسیا در قیاس با میزان کالایی که از این اتحادیه به ایران صادر می‌شود را کمتر دانست و تاکید کرد: این وضعیت به معنای آن است که نتوانسته‌ایم از مزایای موجود در تفاهمنامه تجاری با اوراسیا به خوبی و هم‌طراز با سایر کشورهای عضو آن استفاده کنیم.

به باور رییس اتاق مشترک ایران و روسیه، پیوستن به یک تفاهمنامه تجاری زمانی توجیه پیدا می‌کند که حجم مبادلات تجاری دو کشور در حالت تعادل قرار داشته باشد و حجم کالاهای صادراتی در مقایسه با کالاهای وارداتی تفاوت معناداری نکند.

تیزهوش‌تابان رسیدن به نقطه تعادل در تجارت را منوط به تغییر نگرش در دولت و بخش خصوصی عنوان کرد و افزود: برای نیل به اهداف تعیین شده در تفاهمنامه تجاری هم بخش خصوصی و هم بخش دولتی باید در دیدگاه‌های خود تجدید نظر کنند و خود را با شرایط جدید تطبیق دهند. تولید صادرات‌محور و متناسب با الزامات و خواسته‌های بازار هدف باید جایگزین دیدگاه‌های سنتی بخش خصوصی شود و این بخش تلاش کند با شناخت صحیح بازار به صورت برنامه‌ریزی شده و هدفمند در آن حضور یابد.

او ادامه داد: بخش دولتی نیز باید بستر و زیرساخت مورد نیاز برای این جهش صادراتی را فراهم کند. در حال حاضر مشکلات مرتبط با سیستم بانکی و مبادلات ارزی یکی از مهم‌ترین مسائل پیش روی بازرگانان است و بخش دولتی باید برای این امر سازوکاری آسان، ایمن و اجرایی تعریف کند.

■ **زیرساخت‌های ناکافی**

این فعال اقتصادی زیرساخت‌های موجود برای حمل محموله‌های صادراتی در شرایط فعلی را ناکافی توصیف کرد و ادامه داد: سیستم حمل‌ونقل امروز به سختی جوابگوی نیاز بازرگانان است و باید هر چه سریع‌تر زیرساخت‌های لازم را در حوزه‌های جاده‌ای، ریلی، دریایی و حتی هوایی شکل دهیم. ضمن اینکه اگر حضور در بازار اوراسیا برای اقتصاد کشور یک اولویت و هدف محسوب می‌شود باید تسهیلات و مشوق‌هایی برای بازرگانان فعال در این حوزه در نظر بگیریم تا انگیزه لازم برای حضور و توسعه فعالیت در این بازار برای بخش خصوصی بیش از پیش ایجاد شود.

تیزهوش‌تابان درباره خسارت‌های ناشی از تحریم نیز گفت: اقتصاد ایران بیش از آنکه از تحریم‌های بین‌المللی آسیب ببیند، از بی‌تدبیری و تحریم‌های داخلی متضرر شد و این موضوع در حوزه صادرات به وضوح به چشم می‌آید. صدور دستورالعمل‌ها و آیین‌نامه‌های خلاف قوانین بالادستی و سیاست‌های اقتصاد مقاومتی گواهی بر این ادعاست.

وی به پایگاه خبری اتاق ایران گفت: به عنوان مثال بر اساس ماده ۱۳ قانون و مقررات صادرات و واردات کشور «کلیه کالاهای صادراتی کشور (به استثنای نفت‌خام و فرآورده‌های پایین‌دستی آن‌که تابع مقررات خاص خود است) از هر گونه تعهد یا پیمان ارزی معاف هستند» و یا بر اساس ماده ۲۳ احکام دائمی برنامه‌های توسعه «هرگونه وضع مالیات یا عوارض برای صادرات کالاهای مجاز و غیریارانه‌ای و جلوگیری از صادرات هر گونه کالا به منظور تنظیم بازار داخلی ممنوع است.» این در حالی است که در شرایط فعلی هم تعهد ارزی و هم مالیات از صادرکننده دریافت می‌شود.

■ **تضاد با قوانین بالادستی**

تیزهوش‌تابان تاکید کرد: از سوی دیگر صادرات برخی از کالاها به بهانه تنظیم بازار داخلی ممنوع می‌شود و همه این موارد در تضاد با قوانین بالادستی و برخلاف بند ۱۰ سیاست‌های اقتصاد مقاومتی است. قانون بر حمایت همه‌جانبه و هدفمند از صادرات کالاها و خدمات به تناسب ارزش‌افزوده و با خالص ارزآوری مثبت، تاکید می‌کند.

به باور رییس اتاق مشترک ایران و روسیه، عواقب و آثار نامطلوب سیاستگذاری‌ها و تصمیمات داخلی بیش از تحریم‌های بین‌المللی است و چنانچه این موارد برطرف نشود، بخش خصوصی نمی‌تواند از فرصت‌های بین‌المللی ایجاد شده به خوبی بهره ببرد.

■ **رشد ۸۲ درصدی صادرات اقلام مشمول**

با این حال رییس کل سازمان توسعه تجارت ایران در رابطه با صادرات ایران به اوراسیا گفت: اجرایی شدن موافقتنامه موقت ایران و اتحادیه اقتصادی اوراسیا در مدت یک سال، موجب رشد صادرات ۸۲ درصدی در اقلام مشمول کشورمان شد.

حمید زادبوم در جلسه هماهنگی راهبردی مذاکرات تجارت آزاد با اوراسیا با اشاره به روند آغاز مذاکرات تجارت آزاد با اتحادیه اقتصادی اوراسیا افزود: برای آغاز مذاکرات با این اتحادیه و اخذ مجوز مذاکره از هیات وزیران آمادگی وجود دارد.

زادبوم اضافه کرد: کشورهای عضو اتحادیه در حال هماهنگی داخلی بوده و دبیرخانه اوراسیا آمادگی خود را برای شروع مذاکرات از فوریه ۲۰۲۰ (۱۳ بهمن ۱۳۹۹) اعلام کرده بود.

رییس کل سازمان توسعه تجارت ایران در مورد اقدام‌های انجام شده برای شروع این مذاکرات گفت: فرآیند تهیه فهرست‌های کالایی با دریافت نظرات سایر دستگاه‌ها و بخش‌خصوصی و مطالعات تطبیقی انجام شده و در ارتباط با متن موافقتنامه‌های تجارت آزاد اوراسیا با سایر کشورها و فهرست‌های امتیازات آنها و همچنین فهرست‌های کالایی منفی ارائه شده توسط سایر دستگاه‌ها، مطالعه و بررسی شده است.

■ **رفع تعلیق کارت بازرگانی هزار صادرکننده**

رییس کل سازمان توسعه تجارت ایران همچنین در ادامه گفت: بر اساس اقدامات انجام‌شده نهادهای مسوول کارت بازرگانی بیش از یک هزار صادرکننده از حالت تعلیق خارج شد و با به حداقل رسیدن مشکلات، انتظار می‌رود فرآیند صدور و تمدید کارت‌های بازرگانی با دقت بیشتری انجام شود.

زادبوم با اشاره به برگزاری ۲۰ جلسه کمیته اقدام ارزی و ۱۳ نشست کارگروه پایش رفتار تجاری با رصد مشکلات صادرکنندگان در زمینه بازگشت ارز حاصل از صادرات افزود: بسیاری از مشکلات و معضلات منعکس‌شده به کمیته اقدام ارزی، پس از بحث و بررسی راهکارهای اجرایی برای آنها ارائه شده است.

■ **صادرات از یک میلیارد دلار گذشت**

در این میان گزارش سازمان توسعه تجارت و آمارهای گمرک ایران نشان می‌دهد صادرات ایران به اوراسیا از ۵ آبان ۹۸ تا ۵ آبان ۹۹ بیش از یک میلیارد و ۹۱ میلیون دلار بوده که این رقم با رشد ۳۰ درصدی نسبت به مدت مشابه سال قبل مواجه شده است.

به این ترتیب حجم تجارت ایران با مجموع پنج کشور عضو اتحادیه اوراسیا طی ۵ آبان ۹۸ تا ۵ آبان سال‌جاری، سه میلیارد و ۴۱۹ میلیون دلار بوده که نسبت به مدت مشابه سال قبل رشد هشت درصدی داشته است.

آمار مندرج در گزارش سازمان توسعه تجارت ایران در خصوص تجارت ایران با اتحادیه اوراسیا در بازه زمانی ۵ آبان ۹۸ تا ۵ آبان ۹۹ بوده است. همچنین مقایسه صورت گرفته نسبت به بازه زمانی ۵ آبان ۹۷ تا ۵ آبان ۹۸ انجام شده است.

در این میان اقلام ترجیحی صادرات ایران نیز به اتحادیه اوراسیا به دو بخش ۳۷ قلم کالای مشمول تثبیت تعرفه و ۳۵۴ قلم کالای مشمول تخفیف تعرفه تقسیم شده‌اند که آمارها نشان می‌دهد اقلامی که مشمول تخفیف تعرفه بوده‌اند در اوراسیا اقبال بیشتری داشته و رشد صادراتی بیشتری را نسبت به کالاهای مشمول تثبیت تعرفه در بازه زمانی مورد نظر نسبت به بازه زمانی مشابه (طی ۵ آبان ۹۷ تا ۵ آبان ۹۸) تجربه کرده‌اند.

اما این موضوع در مورد واردات از اتحادیه اوراسیا برعکس است. به این معنی که اقلام ترجیحی وارداتی از اوراسیا شامل ۲۴۰ قلم کالا مشمول تخفیف تعرفه و ۱۵۰ قلم کالا مشمول تثبیت تعرفه است که از بین این دو گروه، کالاهای مشمول تثبیت تعرفه نه تنها ارزش بیشتری نسبت به گروه دیگر دارند، بلکه کاهش کمتری را در بازه زمانی مورد بررسی نسبت به مدت مشابه سال قبل تجربه کرده‌اند. بنابراین اقبال کالاهای مشمول تثبیت تعرفه در واردات بیشتر است.

براساس گزارش سازمان توسعه تجارت ایران و براساس آمارهای گمرک ایران، حجم تجارت کشورمان با مجموع پنج کشور عضو اتحادیه اوراسیا طی ۵ آبان ۹۸ تا ۵ آبان سال‌جاری، سه میلیارد و ۴۱۹ میلیون دلار بوده که نسبت به مدت مشابه سال قبل رشد هشت درصدی داشته است.

همچنین صادرات ایران به آن اتحادیه طی این مدت رشد ۳۰ درصدی را از لحاظ ارزش نشان می‌دهد و کسری تجاری با آن اتحادیه به میزان ۲۴۱ میلیون دلار بهبود یافته است.

صادرات ایران به اوراسیا طی بازه زمانی ۵ آبان سال ۹۷ تا ۵ آبان ۹۸ بیش از دو میلیون و ۶۵۷ هزار تن و به ارزش بیش از ۸۴۲ میلیون دلار بوده است. این در حالی است که از ۵ آبان ۹۸ تا ۵ آبان ۹۹ صادرات ایران به این اتحادیه اقتصادی بیش از دو میلیون و ۸۶۳ هزار تن به ارزش بیش از یک میلیارد و ۹۱ میلیون دلار بوده است. بنابراین صادرات ایران به این اتحادیه از نظر وزنی رشد هشت درصدی و از نظر ارزشی رشد ۳۰ درصدی داشته است.

واردات از اتحادیه اقتصادی اوراسیا هم در بازه زمانی ۵ آبان ۹۷ تا آبان ۹۸ وزنی بیش از پنج میلیون و ۶۰۳ هزار تن و ارزشی بیش از دو میلیارد و ۳۱۹ میلیون دلار داشته است. این در حالی است که در بازه زمانی ۵ آبان ۹۸ تا ۵ آبان ۹۹ وزن واردات با رشد ۲۰ درصدی به بیش از ۶ میلیون و ۶۹۶ هزار تن و ارزش واردات با رشد ۰/۰۴ درصدی به بیش از دو میلیارد و ۳۲۸ میلیون دلار رسیده است. بنابراین فاصله صادرات و واردات در بازه زمانی ۵ آبان ۹۸ تا ۵ آبان ۹۹ کاهش یافته و به منفی یک میلیارد و ۲۳۶ میلیون رسیده است.

■ **نمای صادرات و واردات اقلام ترجیحی**

در این موافقتنامه هم تثبیت تعرفه و هم تخفیف تعرفه برای اقلام ایرانی در نظر گرفته شده است. ۳۷ قلم کالا شامل تثبیت تعرفه و ۳۵۴ قلم کالا نیز شامل تخفیف تعرفه می‌شوند. آمارها نشان می‌دهد رشد صادرات در اقلامی که دارای تخفیف تعرفه هستند، چه از نظر وزنی و چه از نظر ارزشی بیش از ۹۰ درصد و نزدیک به ۱۰۰ درصد بوده است؛ به‌گونه‌ای که در بازه زمانی ۵ آبان ۹۷ تا ۵ آبان ۹۸ صادرات این اقلام ترجیحی ایران به اوراسیا ارزشی بیش از ۲۶۲ میلیون دلار و وزنی بیش از ۴۰۸ هزار تن داشته، در صورتی که در بازه زمانی ۵ آبان ۹۸ تا ۵ آبان ۹۹ صدور کالا به این پنج کشور با رشد ارزشی ۹۹ درصدی به نزدیک ۵۲۴ میلیون دلار و رشد وزنی ۹۲ درصدی به نزدیک ۷۸۴ هزار تن رسیده است.

واردات ایران از اوراسیا نیز شامل ۲۴۰ قلم مشمول تخفیف تعرفه و ۱۵۰ قلم مشمول تثبیت تعرفه است. واردات از اوراسیا در هر دو بخش با افت وزنی و ارزشی روبه‌رو بوده است.

واردات در ۲۴۰ قلم مشمول تخفیف تعرفه در بازه زمانی ۵ آبان ۹۷ تا ۵ آبان ۹۸ وزنی بیش از ۷۴۲ میلیون دلار داشته و ارزشی بیش از ۵۹۷ میلیون دلار را به ثبت رسانده است. این در حالی است که در بازه زمانی ۵ آبان ۹۸ تا ۵ آبان سال‌جاری در این ۲۴۰ قلم کالا ارزش واردات از اوراسیا با افت ۳۴ درصدی به بیش از ۳۹۷ میلیون دلار و وزن واردات با افت ۳۵ درصدی به بیش از ۴۸۰ هزار تن رسیده است.

آگهی مزایده فروش سهام

بانک تجارت

در راستای اجرای «قانون رفع موانع تولید و ارتقای نظام مالی کشور» و سیاست کاهش تصدی گری، بانک تجارت در نظر دارد سهام خود در شرکت های تابعه و وابسته را با مشخصات ذیل واگذار نماید.

ردیف	نام شرکت	سهام قابل عرضه: تعداد سهام	سهام قابل عرضه: درصد مالکیت	ارزش اسمی سهام قابل عرضه (میلیون ریال)	نوع فعالیت شرکت	محل شرکت/ کارخانه
۱	سرمایه گذاری ایرانیان	۳,۶۰۰,۰۰۰,۰۰۰	٪۱۰۰	۳,۶۰۰,۰۰۰	سرمایه گذاری	تهران
۲	مولد نیروگاهی تجارت فارس	۸,۴۲۹,۰۸۱,۴۳۰	٪۱۰۰	۸,۴۲۹,۰۸۱	نیروگاهی	تهران
۳	شرکت توسعه انرژی تجارت آسیا	۲۰,۰۰۰,۰۰۰	٪۲۰	۲۰,۰۰۰	نهاد مالی (هلدینگ)	تهران و طبس
۴	آرتا تجارت زرین	۱۰,۰۰۰,۰۰۰	٪۱۰۰	۱۰۰,۰۰۰	تاسیس و اداره کارخانجات ریسندگی و بافندگی	تهران
۵	پتروشیمی آرمان سپاهان	۱۴,۲۸۰,۰۰۰	٪۵۱	۱۴,۲۸۰	پتروشیمی	تهران
۶	صندوق توسعه تکنولوژی	۳۵,۹۴۰,۰۰۰	٪۵,۹۹	۳۵,۹۴۰	سرمایه گذاری در استارت آپ و فین تک ها	تهران
۷	خدمات مسافرتی هوایی، جهانگردی و زیارتی آهوان	۸۰۰,۰۰۰	٪۱۰۰	۴۰,۰۰۰	مسافرتی و توریستی	تهران و چابکسر
۸	صنعتی و معدنی سیمان تجارت مهریز	۱,۰۰۰	٪۱۰۰	۱۰	تولید سیمان و کلینکر	تهران و یزد
۹	شرکت پایوند توس	۲۲,۵۰۰	٪۱,۳۲	۲۲۵	ساخت و تولید قطعات ریخته گری	مشهد

• قیمت واگذاری بر مبنای گزارش کارشناس رسمی دادگستری و طی تشریفات قانونی از جمله تایید کمیته واگذاری سرمایه‌گذاری های مازاد بانک، هیات مدیره بانک و سازمان خصوصی سازی صورت می پذیرد.

• کلیه متقاضیان می توانند جهت کسب اطلاعات بیشتر با در دست داشتن مدارک شناسایی معتبر (کارت ملی یا معرفی نامه کتبی از اشخاص حقوقی) از تاریخ درج آگهی به مدت یک هفته در روزهای اداری از ساعت ۸ الی ۱۶ به اداره سرمایه گذاری بانک به نشانی: تهران- خیابان طالقانی- مابین خیابان ولیعصر و حافظ- شماره ۴۰۲- طبقه سوم- مراجعه و یا با تلفن ۰۲۱۶۶۴۸۳۵۷۹ تماس حاصل فرمایند.

هیات مدیره بانک تجارت

آگهی مزایده شماره ۹۹/۰۸

نوبت دوم

موضوع: فروش ۵/۰۰۰ تن کنسانتره آپاتیت (خاک فسفات) ۳۰ %- ۳۶ %

بدین‌وسیله به اطلاع می‌رساند شرکت معدنی و صنعتی چادرملو در نظر دارد فروش ۵/۰۰۰ تن کنسانتره آپاتیت (خاک فسفات) با حداقل خلوص ۳۰ درصد P2O5، موجود در انبار خود را از طریق برگزاری مزایده عمومی به فروش رساند. متقاضیان برای دریافت اسناد شرکت در مزایده و اطلاع از سایر شرایط حداکثر تا تاریخ ۹۹/۱۱/۰۷ با در دست داشتن فیش واریزی به مبلغ دو میلیون ریال به حساب جاری ۱۸۵۴۸۰۰۰۰۰۱۳۳ نزد بانک سپه شعبه بلوار اسفندیار (کد ۱۸۵۴) به نام شرکت معدنی و صنعتی چادرملو به آدرس تهران- خیابان نلسون‌ماندلا- خیابان عاطفی شرقی- کوچه رفیع- کوچه شبنم پ ۲۸ واحد فروش مراجعه و اسناد مزایده را دریافت نمایند.

تلفن تماس: ۳۴ و ۲۶۲۰۸۰۴۵ داخلی ۱۷۶

تداوم روند کاهشی قیمت نفت

در حالی که چشم‌انداز ترمیم بازار نفت در پی افزایش موارد ابتلا به کرونا زیر سوال رفته، قیمت نفت دیروز شاهد کاهش بود و روند کاهشی هفته گذشته را تداوم بخشید.

بر اساس این گزارش، قیمت هر بشکه نفت برنت دریای شمال روز گذشته با ۴۸ سنت معادل ۰/۸۷ درصد کاهش به ۵۴ دلار و ۶۲ سنت رسید. نفت برنت روز جمعه ۲/۳ درصد افت کرده بود. قیمت نفت‌خام آمریکا برای تحویل در ماه فوریه نیز با ۳۹ سنت معادل ۰/۷۴ درصد افت به ۵۱ دلار و ۹۷ سنت رسید. نفت وست‌تگزاس اینترمدییت در جلسه قبل ۲/۳ درصد کاهش یافته بود.

به گزارش رویترز، شرکت‌های حفاری آمریکایی طی هفته گذشته برای هشتمین هفته متوالی تعداد سکوهای حفاری نفت و گاز خود را افزایش دادند زیرا بالا رفتن قیمت‌ها موجب افزایش سوددهی تولید شده است. اما تعداد سکوهای حفاری فعلا همچنان کمتر از نصف سطح زمان مشابه سال گذشته است.

موسسه ای‌ان‌زد ریرسرچ در یادداشتی نوشت: «تولیدکنندگان شیل اعلام کرده‌اند همچنان محتاطانه در بخش سرمایه‌گذاری هزینه خواهند کرد... همچنان نیمی از صنعت شیل غیراقتصادی است.»

تولیدکنندگان نفت شیل طی سال‌های اخیر به سرعت نسبت به تغییرات قیمت در بازار واکنش نشان داده و توانسته‌اند سهم بالایی از بازار را از آن خود کنند. این در حالی است که عربستان و سایر تولیدکنندگان عمده نظیر روسیه در تلاش برای تقویت قیمت‌های جهانی نفت و گاز اقدام به محدود ساختن تولید خود کرده‌اند.

در چین جایی که موارد جدید ابتلا به کرونا رو به افزایش است، بیش از ۲۸ میلیون نفر در قرنطینه هستند و پکن تلاش دارد جلوی گسترش مجدد ویروس در این کشور را بگیرد.

بررسی سیاستگذاری کشورها برای تنوع در سبد سوخت

متانول جایگزین بنزین می‌شود؟

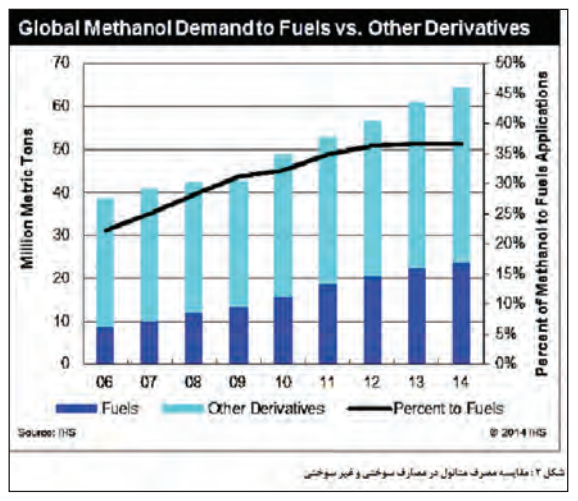

شکل ۲: مقایسه مصرف متانول در مصارف سوختی و غیر سوختی

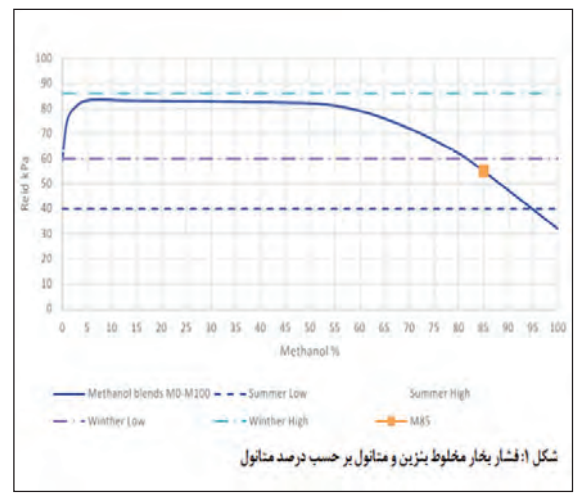

شکل ۱: فشار بخار مخلوط بنزین و متانول بر حسب درصد متانول

«جهان‌صنعت»- سال‌هاست که بنزین و سوخت‌های دیزلی تنها منابع انرژی جهت حمل‌ونقل، تولید انرژی الکتریکی و برآورده کردن تقاضاهایی از این نوع به شمار می‌روند. با توجه به افزایش شدید تقاضا جهت مصرف سوخت در سال‌های اخیر و تجدیدناپذیر بودن سوخت‌های فسیلی، احتمال وقوع بحران انرژی قوت‌یافته و جست‌وجو جهت بهره‌گیری از سوخت‌ها و روش‌های جدید تولید انرژی از اهمیت خاصی برخوردار شده است.

در کنار این مساله، آلودگی شدید شهرهای بزرگ که در اثر مصرف سوخت‌های فسیلی صورت گرفته، شرایط نابسامانی را برای مصرف‌کنندگان این منابع انرژی فراهم آورده است. این امر، کشورهای صاحب فناوری را بر آن داشته تا جهت یافتن جایگزین مناسب برای سوخت‌های فسیلی تحقیقات گسترده‌ای را آغاز کنند و به بررسی گزینه‌های مختلف با توجه به شرایط و منابع خود بپردازند.

کشورهای مختلفی نظیر آمریکا، کانادا، هند، ژاپن، کره‌جنوبی و... با استراتژی‌ها و راه‌های مختلف در تلاش برای استفاده از سوخت‌های تمیزتر بوده‌اند.در این میان موسسه مطالعات بین‌المللی انرژی نیز به بررسی کاربردهای مستقیم متانول به عنوان سوخت خودرو پرداخته است که در این گزارش بخشی از آن را می‌خوانید.

اگرچه امروزه تولید خودروهای برقی یا برقی کردن خودروها با سرعت زیاد در حال پیشرفت است و به نظر آینده روشنی دارد ولی به طور کلی در سطح جهان، عمده خودروها حداقل تا سال ۲۰۳۰ از نوع موتور احتراق (ICE) هستند

در کشور ایران به هر حال با توجه به شرایط، به نظر می‌رسد تا مدت زمان طولانی‌تری خودروهای احتراق داخلی سهم غالب خودروهای مورد استفاده باشند. این امر بدین معنی است که ما در حال حاضر و در سال‌های آتی نیز سوخت نیاز داشته و خواهیم داشت، به ویژه اگر این سوخت تمیز و با آلودگی کمتری همراه باشد. یافتن چنین سوختی، یکی از راه‌های کاهش آلودگی در کنار سایر استراتژی‌هاست. سوخت‌های مبتنی بر انرژی تجدیدپذیر و سوخت‌های با کربن کم از جمله این سوخت‌ها هستند.در خصوص سوخت با منبع انرژی تجدیدپذیر، می‌توان به این موضوع اشاره کرد که در دستورالعمل انرژی تجدیدپذیر(RED) اتحادیه اروپا که ویرایش دوم آن در سال ۲۰۱۸ تصویب شد، مقرر شد اعضا باید تا سال ۲۰۳۰ سهم انرژی‌های تجدیدپذیر در بخش حمل‌ونقل را به حداقل ۱۴ درصد برسانند. این سوخت‌های تجدیدپذیر شامل بیوفیول، بیوگاز، سوخت‌های مایع و گازی تجدیدپذیر با منشأ بیولوژیک، سوخت‌ها با کربن ریسایکل شده و برق است.

■ چرا متانول؟

برخی کشورها برنامه‌هایی برای وارد کردن متانول در سبد سوختی خود دارند. به عنوان مثال، چین در این زمینه سرمایه‌گذاری کرده است چراکه متانول یکی از سوخت‌های کم‌کربن است که حتی قابلیت تولید با کربن ریسایکل شده را دارد و از این رو با تولید آلاینده‌های کمتر، قابلیت استفاده به عنوان سوخت (به ویژه سوخت خودرو) را دارد. از این جهت متانول سوخت سبز محسوب می‌شود.

از طرفی اهمیت و ویژگی خاص استفاده از متانول به عنوان سوخت در راستای توسعه پایدار و حفظ منابع و محیط‌زیست، امکان تولید آن از منابع تجدیدپذیر یادی‌اکسیدکربن تولیدشده از سایر منابع است. در واقع متانول به همراه هیدروژن و هیدرومتان (مخلوط هیدروژن و متان در یک فاز)، سه واسطه مهم ذخیره انرژی محسوب می‌شوند. همچنین تولید متانول را می‌توان در راستای تکنولوژی‌های «گاز به مایع» محسوب کرد.

■ مشکلات استفاده از متانول به عنوان سوخت خودرو

با این وجود اما در استفاده از متانول در سوخت خودرو مشکلاتی گزارش شده است. مشکلاتی که در استفاده از متانول به عنوان سوخت (در میزان بالاتر از سه درصد) گزارش شده یا به دلیل اغراق مورد نگرانی است، شامل موارد ذیل هستند.

متانول باعث آسیب به موتور می‌شود که این آسیب ناشی از خوردگی و خشک بودن متانول است. این امر تاثیر منفی روی گارانتی خودرو، رانندگی مناسب و میزان انتشار آلاینده‌ها دارد.

بالا بودن فشار بخار مخلوط بنزین و متانول (نسبت به بنزین پایه) می‌تواند منجر به مشکلاتی در عملکرد موتور و نیز کیفیت هوا شود.

علاوه بر این متانول تنها نیمی از محتوای انرژی بنزین را داراست در حالی که محتوای انرژی اتانول، حدود دو سوم بنزین است.

انستیتو تکنولوژی دانمارک در گزارش خود به عنوان قسمتی از ۵۶ Annex AMF-IEA، به مشکلات فوق و راه‌حل‌های آن اشاره کرده است: افزودن ادیتیوهای ضدخوردگی و روان‌کننده می‌توانند به موتورهای بنزینی در استفاده از مخلوط متانول و بنزین کمک کنند. لازم به ذکر است چنین افزودنی‌هایی به طور وسیع در پلن E85 استفاده می‌شود. برندهای مختلفی در سطح جهان این افزودنی‌ها را ارائه می‌کنند.

همچنین استاندارد D۵۷۹۷-۱۷ ASTM و استاندارد چینی ۲۰۰۹- T/GB ۲۳۷۹۹ به ترتیب ملاحظاتی در خصوص متریال موتور و استفاده از افزودنی‌های ضدخوردگی در استفاده از متانول ارائه کرده‌اند.

به هر حال به نقل از یک کنفرانس بین‌المللی Energy in Advances / on Conference International Engineering در سال ۲۰۱۰، عنوان شده که نمونه فلزات مختلفی در متانول خالص و مخلوط متانول در بنزین قرار داده شده و خوردگی واضحی در متانول خالص و M85 مشاهده نشده است، اگرچه خوردگی مس در M15 دیده شده است.

در خصوص فشار بخار سوخت، توجه به این مساله ضروری است که برای عملکرد موثر موتور نیاز به فشار بخار مناسب است. این مناسب بودن بین دو مقدار حدی بالا و پایین تعریف می‌شود. فشار بخار سوخت باید گاز را فراهم کند. همچنین باید از مقدار ماکزیمم ۱۵ حد مینیمم لازم بالاتر باشد تا امکان استارت زدن در زمستان پایین‌تر باشد تا خروج بخارات سوخت محدود شود. این محدوده فشار بخار توسط استانداردها وضع شده و بر اساس وضعیت آب و هوایی مناطق مختلف مشخص می‌شود.

در خصوص استفاده از متانول در اختلاط با بنزین، باید گفت اگرچه افزودن متانول به بنزین ابتدا باعث افزایش فشار بخار مخلوط می‌شود، لیکن در درصدهای بالا، فشار بخار مخلوط بنزین و متانول کاهش می‌یابد. منحنی تغییرات فشار بخار Reid مخلوط متانول و بنزین در شکل ۱ نشان داده شده است.

لازم به ذکر است که این منحنی باید بیشتر به لحاظ کیفی و نه کمی مورد توجه قرار گیرد چراکه داده‌های مورد استفاده در ترسیم منحنی مربوط به بنزین مورد استفاده در کشور دانمارک است. همچنین خطوط خط‌چین یا نقطه - خط مربوط به حدود فشار بخار در استاندارد اروپایی برای کشور دانمارک است. با این حال متانول در اختلاط با بنزین کشورهای دیگر نیز از نظر فشار بخار کم و بیش چنین رفتاری خواهد داشت. همان‌گونه که در شکل مشاهده می‌شود، با افزایش درصد کمی متانول به بنزین، فشار بخار مخلوط افزایش چشمگیر داشته و سپس تقریبا ثابت می‌شود. در درصد بالای متانول (تقریبا بیش از ۵۰ درصد)، فشار بخار کاهش می‌یابد به طوری که در درصد متانول حدودا ۸۲ درصد (برای بنزین مورد نظر در منحنی) فشار بخار مخلوط عملا به فشار بخار بنزین پایه نزدیک می‌شود. این رفتار منحنی به تشکیل آزئوتروپ متانول با بنزین مربوط می‌شود.

نکته‌ای که می‌توان به آن اشاره کرد تا در کنار رفتار فشار بخار مخلوط متانول و بنزین برای کنترل فشار بخار سوخت خودرو در محدوده مناسب استفاده شود، این است که با کاهش فشار بخار بنزین پایه (مثلا با کاهش ترکیبات سبک‌تر بنزین نظیر بوتان)، می‌توان فشار بخار مخلوط بنزین و متانول با درصد مورد نظر را در محدوده مناسب نگه داشت. بنابراین فشار بخار نمی‌تواند یک مشکل در استفاده از متانول به عنوان سوخت باشد. با توجه به پایین‌تر بودن فشار بخار متانول خالص نسبت به بنزین پایه، واضح است سوخت M100 در استارت زدن در هوای سرد احتمالا با مشکل روبه‌رو است، اگرچه به نظر می‌رسد در خودروهای جدید مشکلی از این بابت وجود ندارد.

مشکل دیگری که در خصوص استفاده از متانول عنوان شد، پایین بودن ارزش حرارتی متانول در قیاس با بنزین است (۱۶ مگاژول بر لیتر در مقایسه با ۳۲) که مسافت پیموده شده توسط خودرو را کاهش می‌دهد. این مشکل با افزایش دفعات سوختگیری یا بزرگ کردن سایز باک خودرو قابل حل است.

■ مزایای استفاده از متانول به عنوان سوخت خودرو

با وجود مشکلات بیان شده در خصوص استفاده از متانول و راه‌های حل آنها، استفاده از متانول مزایایی نیز دارد. مهم‌ترین ویژگی‌های متانول برای اختلاط با بنزین عبارتند از: عدد اکتان بالا، احتراق با راندمان بالا، تولید آلاینده‌های کمتر و قیمت نسبتا پایین آن است. متانول می‌تواند انتشار آلاینده‌هایی نظیر M،NOX ، منوکسیدکربن و هیدروکربن را تقلیل داده و راندمان حرارتی موتور را افزایش دهد. احتراق در دمای پایین‌تر نسبت به بنزین (علاوه بر کاهش میزان NOX تولید) به لحاظ ایمنی هم امتیازی برای متانول در بخش حمل‌ونقل محسوب می‌شود.بالاتر بودن عدد اکتان متانول باعث عملکرد بهتر موتور شده و اکونومی سوخت را بهبود می‌بخشد.

از آنجا که متانول حرارت تبخیر بالاتری دارد، دمای هوای ورودی را کاهش داده و متعاقبا توان و گشتاور موتور را افزایش می‌دهد. این موضوع می‌تواند سایز موتور خودرو را کاهش دهد.البته همین خاصیت به همراه عدد اکتان بالاتر، متانول را برای موتورهای با نسبت تراکم بالا و با توان خروجی بالاترمناسب می‌سازد.

حتی متانول می‌تواند در موتورهای Ignition Spark با نسبت تراکم بالا در کاربردهای حرفه‌ای خاص جایگزین سوخت دیزل شود.

یک خاصیت قابل توجه دیگر متانول، دمای خود احتراقی بالاتر آن نسبت به بنزین است که آن را برای انتقال و ذخیره‌سازی ایمن‌تر از بنزین می‌سازد.

همچنین متانول محدوده اشتعال بالاتری از بنزین دارد در غیر این صورت نمی‌توانست به عنوان سوخت موتورهای دیزلی استفاده شود البته لازم به ذکر است، خواص دی‌متیل‌اتر که از متانول حاصل می‌شود (به ویژه عدد سیتان)، به نظر بهتر از خواص متانول برای استفاده در موتورهای دیزلی است.

علاوه بر این متانول خالص، فشار بخار کمتری نسبت به بنزین به عنوان شاخص و نماد فراریت دارد، بنابراین خطر انفجار کمتری نسبت به بنزین دارد.چنانچه مسافت طی شده خودرو بر حسب محتوای انرژی سوخت در نظر گرفته شود، سوخت‌های متانول یا حاوی متانول راندمان بالاتری دارند. همچنین توسط EPAUS اظهار شده است که موتورهای الکلی در مقایسه با موتورهای بنزینی راندمان انرژی بالاتری (حدود ۳۰ تا ۴۰ درصد) دارند.

به طور کلی در استفاده از متانول به عنوان سوخت خودرو، سناریوهای مختلفی از سه درصد متانول (بقیه بنزین) تا صددرصد متانول می‌تواند مورد استفاده قرار گیرد. کشورهای متعددی در این زمینه فعالیت یا برنامه‌ریزی کرده‌اند. کشورهای دانمارک، نیوزلند، ژاپن و انگلستان از این جمله هستند. در اروپا بنزین با سه درصد متانول مجاز است. در کشور فرانسه اگر چه مخلوط متانول استفاده نمی‌شود، لیکن سوخت حاوی ۸۵ درصد اتانول، به عنوان ارزان‌ترین سوخت خودرو (بدون مالیات) عرضه می‌شود که نشانه تجربه در زمینه سوخت‌های الکلی است. اما چین بیشترین تجربه و فعالیت را در زمینه استفاده از متانول به عنوان سوخت خودرو دارد. بیش از ۱۶ استان چین در این برنامه که شامل استفاده از سوخت با متانول به میزان ۵ درصد تا ۱۰۰ درصد هستند مشارکت دارند. حداقل دو استان چین به عنوان پایلوت با متانول با درصد بالا در سوخت (بالاتر از ۸۵ درصد) فعالیت دارند. چین همچنین تجربه اختلاط متانول با دیزل یا استفاده به عنوان جایگزین دیزل در خودروها را دارد. قبلا تعدادی از استان‌های چین استانداردهای منطقه‌ای برای سوخت خودرو حاوی متانول وضع کرده بودند که بسیاری از آنها مربوط به اختلاط متانول با درصد کم است. پس از آن، چین در زمینه موتورهای با سوخت متانول و موتورهای متانول/بنزین، استاندارد ملی تصویب و اعمال کرده است. آزمایش‌ها و بررسی‌های انجام شده نشان می‌دهد متانول در موتورهای بنزینی با تغییرات و اصلاحات اندکی قابل استفاده است. این اصلاحات می‌تواند جزئی باشد، به طور مثال استفاده از کیت تبدیل سوخت جهت تنظیم تزریق سوخت متانول یا مخلوط به جای بنزین.

■ روند مصرف متانول در حوزه سوخت و انرژی

میزان نیاز جهانی متانول در سال ۲۰۰۶، مقدار ۳۹ میلیون تن بوده که در سال ۲۰۱۴ به ۶۴ میلیون تن افزایش یافته و پیش‌بینی می‌شود در سال ۲۰۲۱ به حدود ۹۵ میلیون تن افزایش یابد. در سال ۲۰۰۶ حدود ۲۳ درصد از کل نیاز جهانی متانول، در حوزه انرژی و سوخت (اعم از مستقیم و غیرمستقیم) مورد استفاده قرار می‌گرفت، در حالی که این رقم در سال ۲۰۱۴ به ۳۶ درصد رسید. (شکل ۲) با توجه به الزامات استفاده از سوخت‌های تمیزتر در مناطق مختلف، همچنان پتانسیل نامحدودی برای استفاده از متانول به عنوان سوخت در کاربردهای مختلف آن وجود دارد. کاربردهای سوختی متانول روند افزایشی قابل توجهی داشته اما آینده آن بستگی به پیشرفت‌های تکنولوژی و قوانین زیست‌محیطی منطقه‌ای دارد.

خبر

آژانس بین‌المللی انرژی عنوان کرد

آثار مثبت کرونا؛ کاهش انتشار آلاینده‌ها

آژانس بین‌المللی انرژی می‌گوید با کاهش تولید نفت، میزان انتشار گاز متان در سال ۲۰۲۰ حدود ۱۰ درصد کاهش یافته است. به گزارش گروه انرژی نفت خبر از رویترز، طبق گزارش آژانس بین‌المللی انرژی (IEA)، میزان انتشار جهانی گاز متان ناشی از تولید نفت و گاز حدود ۱۰ درصد در سال ۲۰۲۰ کاهش یافته است که دلیل اصلی آن کاهش تولید است.

گاز متان در ۲۰ سال نخست انتشار در جو، در مقایسه با گاز دی‌اکسیدکربن ۸۰ برابر پتانسیل گرمایشی بیشتری دارد و احتمال دارد از زیرساخت‌های نفت و گاز مانند خطوط لوله نشت کند. صنایع دیگر، از جمله صنایع کشاورزی نیز از گسیل‌کننده‌های بزرگ متان هستند. آژانس بین‌المللی انرژی که به دولت‌ها کمک می‌کند سیاست‌های انرژی را تنظیم کنند، گفت: «سال گذشته، صنعت نفت و گاز بیش از ۷۰ میلیون تن متان منتشر کرده که حدود ۱۰ درصد کمتر از سال ۲۰۱۹ است.»

این آژانس گفت: «بخش عمده‌ای از افت انتشار گاز متان در سال ۲۰۲۰ به این دلیل اتفاق نیفتاد که شرکت‌ها مراقبت بیشتری برای جلوگیری از نشت متان انجام داده باشند، بلکه فقط به این دلیل بود که نفت و گاز کمتری تولید می‌کردند.» آژانس بین‌المللی انرژی در ادامه این گزارش افزود: «به وضوح این خطر وجود دارد که با افزایش تولید این روند نزولی معکوس شود تا رشد اقتصادی جهانی را تقویت کند.» در سناریوی توسعه پایدار IEA، که شاهد گرم شدن کره زمین تا سطح قابل‌کنترل است، انتشار متان در بخش انرژی باید تا سال ۲۰۲۵ به زیر ۵۰ میلیون تن و تا ۲۰۳۰ به زیر ۲۵ میلیون تن برسد. بزرگ‌ترین شرکت‌های انرژی ذکر شده در فهرست عمومی و برخی شرکت‌های ملی نفت عضو طرح مقابله با تغییرات اقلیمی در بخش نفت و گاز هستند که اهداف کاهش متان را تعیین کرده است. آژانس بین‌المللی انرژی گفت: «ما تخمین می‌زنیم که امکان جلوگیری از نشت حدود ۱۰ درصد از میزان نشت گاز متان در سال ۲۰۲۰ میلادی، بدون هزینه خالص وجود داشته باشد.»

بر اساس آمارهای آژانس، روسیه و ایالات‌متحده بزرگ‌ترین عاملان انتشار گاز متان بودند. یک توافق بی‌سابقه در ماه آوریل بین سازمان کشورهای صادرکننده نفت، روسیه و سایر کشورها، تولید نفت را حدود ۱۰ میلیون بشکه در روز یا ۱۰ درصد از تقاضای جهانی قبل از ویروس کرونا کاهش داد. تحریم‌های ایالات‌متحده تولید ونزوئلا را فلج کرده و صنعت نفت لیبی نیز به دلیل درگیری‌های داخلی طولانی‌مدت تحت تاثیر قرار گرفته است. تولیدکنندگان آمریکایی در سال ۲۰۲۰ تحت تاثیر کاهش قیمت نفت قرار گرفتند، زیرا شیوع ویروس کرونا تقاضا را کاهش داد و جنگ گسترده‌ای بین روسیه و عربستان سعودی آغاز شد.

خیز امارات برای صادرات هیدروژن به جای نفت

سه شرکت دولتی بزرگ امارات متحده عربی باهم توافق کرده‌اند که این کشور نفتخیز را تبدیل به صادرکننده هیدروژن سبز و آبی در دنیا کنند.

به گزارش بلومبرگ، شرکت‌های بزرگ سرمایه‌گذاری مبادله، شرکت ملی نفت ابوظبی (آدنوک) و شرکت ADQ باهم ائتلافی تشکیل داده‌اند تا با استفاده از گاز طبیعی و انرژی‌های تجدیدپذیر هیدروژن تولید و صادر کنند

برخی کشورهای خاورمیانه که به شدت وابسته به درآمدهای نفتی هستند به دنبال این هستند که سوخت هیدروژن را توسعه دهند و بتوانند همزمان که درآمد اقتصادهای خود را تنوع می‌بخشند، خریداران خود را هم مجبور کنند تا از سوخت‌های کمتر آلاینده یا سوخت‌های پاک استفاده کرده و هیدروژن را جایگزین نفت‌خام کنند.

عربستان سعودی هم یکی از کشورهایی است که بر اساس اعلام وزیر انرژی آن، قرار است به عنوان بزرگ‌ترین کشور صادرکننده نفت دنیا، تبدیل به یکی از کشورهای بزرگ صادرکننده هیدروژن هم بشود.

امارات متحده هم همانند عربستان منابع نفت و گاز زیادی دارد و می‌تواند با استفاده از منابع گازی خود به تولیدکننده هیدروژن آبی تبدیل شود.

از طرفی وجود روزهای آفتابی فراوان در این کشور امکان تولید هیدروژن سبز را هم فراهم می‌کند.

شرکت ملی گاز ایران
شرکت گاز استان خراسان جنوبی (سهامی خاص)

آگهی فراخوان مناقصه عمومی همراه با ارزیابی کیفی
(مناقصه عمومی و یک‌مرحله‌ای شماره ۶۱۷۴. ۱۳۹۹)

شماره مجوز: ۶۱۷۴. ۱۳۹۹ — نوبت اول

نام و نشانی دستگاه مناقصه‌گزار: شرکت گاز استان خراسان جنوبی (سهامی خاص)- بیرجند- سایت اداری- بلوار پیامبر اعظم(ص)- ابتدای خیابان شهدای نیروی انتظامی- شرکت گاز استان خراسان جنوبی- طبقه اول- امور قراردادها- کدپستی: ۹۷۱۹۸۶۶۸۳۸ - تلفن: ۳۲۳۹۲۰۰۰- ۰۵۶ نمابر امور قراردادها: ۳۲۴۰۰۵۲۳ - ۰۵۶

موضوع مناقصه: اجرای توسعه شبکه توزیع گاز و نصب انشعاب پلی اتیلن به همراه تعمیرات شبکه و انشعابات در سطح شهرستان‌های سربیشه، درمیان، نهبندان و روستاهای تابعه

شرح مختصر کار: احداث ۳۳/۵ کیلومتر توسعه شبکه توزیع گاز و نصب ۲۰۰۰ انشعاب پلی‌اتیلن به همراه تعمیرات شبکه و انشعابات در سطح شهرستان‌های سربیشه، درمیان، نهبندان و روستاهای تابعه از طریق سامانه تدارکات الکترونیکی دولت (ستاد) به آدرس (www.setadiran.ir) و به شماره فراخوان (۲۰۹۹۰۹۱۴۴۴۰۰۰۰۸۲)

نوع و مبلغ تضمین شرکت در فرآیند ارجاع کار: تضمین‌های اعلام شده در آیین‌نامه تضمین برای معاملات دولتی به شماره ۱۲۳۴۰۲/ت۵۰۶۵۹ه- مورخ ۱۳۹۴/۰۹/۲۲ - مبلغ تضمین ۵/۷۰۰/۰۰۰/۰۰۰ ریال (پنج میلیارد و هفتصد میلیون ریال)- ارائه هر گونه چک به عنوان تضمین شرکت در فرآیند ارجاع کار مورد قبول نمی‌باشد.

نکته: اصل تضمین شرکت در فرآیند ارجاع کار تا قبل از آخرین مهلت عودت اسناد مناقصه در سامانه ستاد علاوه بر بارگذاری از طریق سامانه مذکور بایستی به امور قراردادهای شرکت گاز استان خراسان جنوبی ارائه گردد.

محل تامین اعتبار پیمان: اعتبارات سرمایه‌ای (منابع بند ق تبصره ۲ ماده واحده قانون بودجه- طرح‌های غیرعمرانی) شرکت گاز استان خراسان جنوبی

شرایط متقاضیان:
- دارا بودن حداقل پایه ۴ در رشته تأسیسات و تجهیزات و یا پایه ۵ در رشته نفت و گاز
- ارائه گواهینامه تأیید صلاحیت ایمنی از وزارت تعاون، کار و رفاه اجتماعی
- داشتن ظرفیت خالی ارجاع کار و دارا بودن سابقه کاری مشابه و مرتبط
- ارائه مدارک معتبر ثبتی مناقصه‌گر و مدارک و مستندات مذکور در اسناد ارزیابی کیفی
- ارائه صورت‌های مالی حسابرسی شده سال ۹۸ توسط مؤسسات حسابرسی معتبر برای مناقصه‌گران الزامی است.

نکته ۱: ارائه اصل و یا کپی برابر اصل مدارک فوق‌الاشاره در زمان بازگشایی پیشنهادها الزامی است.

نکته ۲: در فرآیند ارزیابی فنی و کیفی، امتیاز تشویقی مجریان و پیمانکاران فلزی دارای گواهینامه ایزو ۳۸۳۴ معتبر در بخش فنی ۵ و در بخش کیفی ۵ امتیاز از صد امتیاز کل لحاظ می‌گردد و در آینده اجباری خواهد گردید.

برنامه زمانی مناقصه:
- **مهلت دریافت اسناد ارزیابی کیفی:** از تاریخ ۹۹/۱۰/۳۰ لغایت ساعت ۱۹:۰۰ روز یکشنبه مورخ ۹۹/۱۱/۰۵
- **آخرین مهلت عودت اسناد ارزیابی کیفی:** ساعت ۱۹:۰۰ روز یکشنبه مورخ ۹۹/۱۱/۱۹
- **اعلام نتایج ارزیابی کیفی:** ۹۹/۱۱/۲۱
- **مهلت دریافت اسناد مناقصه:** از تاریخ ۹۹/۱۱/۲۱ لغایت ساعت ۹:۳۰ روز پنجشنبه مورخ ۹۹/۱۱/۲۳
- **آخرین مهلت بارگذاری اسناد مناقصه بر روی سامانه ستاد:** ساعت ۹:۳۰ یکشنبه مورخ ۹۹/۱۲/۰۳
- **زمان و مکان بازگشایی پاکات:** ساعت ۱۰:۰۰ روز یکشنبه مورخ ۹۹/۱۲/۰۳ - سالن جلسات شرکت گاز استان خراسان جنوبی

با توجه به اینکه کلیه مراحل برگزاری مناقصه از دریافت اسناد تا ارائه پیشنهاد مناقصه‌گران و بازگشایی پاکات از طریق درگاه سامانه تدارکات الکترونیکی دولت (ستاد) به آدرس (www.setadiran.ir) انجام خواهد شد لذا لازم است مناقصه‌گران در صورت عدم عضویت قبلی، مراحل ثبت‌نام در سایت مذکور و دریافت گواهی امضای الکترونیکی را جهت شرکت در مناقصه محقق سازند.

لازم به ذکر است اسناد از طریق درگاه سامانه تدارکات الکترونیکی دولت (ستاد) توزیع خواهد شد و هر یک از مناقصه‌گران جهت دریافت و عودت اسناد مناقصه و ارزیابی کیفی، بایستی اسناد را تا آخرین مهلت ذکر شده در آگهی از طریق سامانه ستاد دریافت و یا بارگذاری نمایند. مناقصه‌گران تایید شده در ارزیابی کیفی می‌بایست اسناد مناقصه را پس از بارگذاری در سامانه تدارکات الکترونیکی دولت تا قبل از شروع جلسه کمیسیون مناقصات به صورت فیزیکی نیز تحویل دبیرخانه رمز و محرمانه واحد حراست شرکت گاز استان خراسان جنوبی نمایند.

ضمنا ارائه مدارک و دریافت اسناد مناقصه، هیچ‌گونه حقی را برای متقاضیان جهت شرکت در مناقصه ایجاد نخواهد کرد.

این آگهی در سایت‌های http://iets.mporg.ir، www.shana.ir، www.nigc-skgc.ir و www.setadiran.ir قابل رؤیت می‌باشد.

روابط عمومی شرکت گاز استان خراسان جنوبی

خبر

جان باختن ۸۳ بیمار دیگر کووید ۱۹ در کشور طی ۲۴ ساعت گذشته

سخنگوی وزارت بهداشت از شناسایی ۵هزار و ۸۰۶ بیمار جدید کووید۱۹ در کشور طی ۲۴ ساعت گذشته و همچنین ۸۳ فوتی جدید ناشی از این بیماری خبر داد.سیما سادات لاری گفت: از روز یکشنبه تا دیروز و بر اساس معیارهای قطعی تشخیصی، پنج هزار و ۸۰۶ بیمار جدید مبتلا به کووید۱۹ در کشور شناسایی شدند که ۵۸۶ نفر از آنها بستری شدند.به گفته وی، مجموع بیماران کووید۱۹ در کشور به یک میلیون و ۳۳۶ هزار و ۲۱۷ نفر رسید.لاری افزود: متاسفانه در طول ۲۴ ساعت گذشته، ۸۳ بیمار کووید۱۹ جان خود را از دست دادند و مجموع جان‌باختگان این بیماری به ۵۶ هزار و ۸۸۶ نفر رسید.

وی ادامه داد: خوشبختانه تاکنون یک میلیون و ۱۲۵ هزار و ۴۹۹ نفر از بیماران، بهبود یافته یا از بیمارستان‌ها ترخیص شده‌اند.لاری گفت: ۴۳۴۸ نفر از بیماران مبتلا به کووید۱۹ در وضعیت شدید این بیماری تحت مراقبت قرار دارند.وی همچنین افزود: تاکنون هشت میلیون و ۵۸۰ هزار و ۱۲۶ آزمایش تشخیص کووید۱۹ در کشور انجام شده است.سخنگوی وزارت بهداشت گفت: بر اساس آخرین تحلیل‌ها، ۱۰ شهر در وضعیت قرمز، ۲۳ شهر در وضعیت نارنجی، ۱۶۳ شهر در وضعیت زرد و ۲۵۲ شهر در وضعیت آبی قرار دارند.وی همچنین اعلام کرد که ۱۰ شهر قرمز کشور در استان مازندران و شامل آمل، بابل، تنکابن، جویبار، رامسر، ساری، سوادکوه، فریدونکنار، قائمشهر و نکا است.

ضرورت تزریق واکسن مننژیت قبل از اعزام به خدمت سربازی

رییس سازمان وظیفه عمومی نیروی انتظامی گفت: تزریق واکسن مننژیت برای مشمولان قبل از اعزام به خدمت سربازی ضروری است.

سردار تقی مهری اظهار کرد: با توجه به تامین واکسن مننژیت از سوی وزارت بهداشت، درمان و آموزش پزشکی ضروری است مشمولان متقاضی اعزام به خدمت سربازی این واکسن را تزریق کنند.

وی گفت: مشمولان برای تعیین تکلیف وضعیت خدمتی خود می‌بایست با در دست داشتن برگ واکسیناسیون که از دفاتر خدمات الکترونیک انتظامی (پلیس+۱۰) دریافت کرده‌اند به یکی از مراکز بهداشتی وزارت بهداشت و درمان برای تزریق واکسن مننژیت و دوگانه (دیفتری و کزاز) مراجعه و برگ ممهور به مهر مرکز بهداشت را برای ثبت درخواست اعزام به خدمت به دفاتر پلیس+۱۰ ارائه کنند.

به گزارش پایگاه خبری پلیس رییس سازمان وظیفه عمومی نیروی انتظامی خاطرنشان کرد: مشمولان و خانواده‌های آنان برای کسب اطلاعات بیشتر می‌توانند از طریق پایگاه اطلاع‌رسانی سازمان به نشانی www.vazifeh.police.ir سامانه تلفن گویا به شماره ۰۹۶۴۸۰ یا کانال سازمان در پیام‌رسان سروش به نشانی khabaresarbazi@ از آخرین اخبار مربوطه مطلع شوند.

آغاز کلاس‌های حضوری دبیرستانی‌ها از اول بهمن

مدیرکل دفتر آموزش متوسطه نظری گفت: جمعیت دانش‌آموزی در ۲۸۴۱ دبیرستان در کل کشور کمتر از ۵۰ نفر است و اگر در مناطق با وضعیت آبی قرار داشته باشند، می‌توانند از ابتدای بهمن کلاس حضوری داشته باشند.

عباس سلطانیان با ارائه گزارشی از تعداد دانش‌آموزان و مدارس در سال تحصیلی ۱۳۹۹-۱۴۰۰ اظهار کرد: در کل کشور ۱۲۰۸۸ دبیرستان با ۱۷۹۸۰۰۰ دانش‌آموز در حال تحصیل داریم که در دوره دوم نظری در چهار رشته به تفکیک رشته ریاضی ۱۱۴/۸۷ درصد، علوم تجربی ۳۸/۹۱ درصد، ادبیات و علوم انسانی ۴۵/۴ درصد و رشته علوم و معارف اسلامی ۰/۸۲ درصد است.وی افزود: امسال در پایه دهم وضعیت دانش‌آموزان در رشته ریاضی ۱۵/۷۶ درصد، رشته تجربی ۳۷/۶۶ درصد، ادبیات و علوم انسانی ۴۵/۷۶ درصد و معارف اسلامی ۰/۸۲ درصد بوده که در رشته ریاضی ۱/۲ درصد افزایش داشتیم. سهم شاخه نظری در کل دوره (پایه‌های دهم، یازدهم و دوازدهم) ۶۴/۰۹ درصد است.مدیرکل دفتر آموزش متوسطه نظری گفت: جمعیت دانش‌آموزی در ۲۸۴۱ دبیرستان در کل کشور کمتر از ۵۰ نفر است بنابراین در صورتی که این مدارس در مناطق با وضعیت آبی قرار داشته باشند، می‌توانند از ابتدای بهمن ماه برابر بخشنامه ابلاغی، نسبت به دایر کردن کلاس‌های حضوری اقدام کنند. از این تعداد ۱۲۹۲ دبیرستان در حوزه شهری و ۱۵۴۹ دبیرستان در مناطق روستایی هستند و از تعداد ۲۸۴۱ دبیرستان، ۱۸۸۰ دبیرستان دولتی و ۹۶۱ دبیرستان غیردولتی است.سلطانیان بیان کرد: به برکت نظام مقدس جمهوری اسلامی در جهت تحقق و توسعه عدالت آموزشی و جلوگیری از ترک تحصیل دانش‌آموزان، دبیرستان‌هایی با کمترین تعداد دانش‌آموز در مناطق محروم در حال ارائه خدمات آموزشی و تربیتی هستند.

آمار جهانی همه‌گیری کرونا

بیش از ۹۵/۴ میلیون مبتلا تاکنون

آمار جهانی مبتلایان به کروناویروس تاکنون به ۹۵ میلیون و ۴۸۴ هزار و ۷۳۴ نفر رسیده و مرگ دو میلیون و ۳۹ هزار و ۶۹۵ نفر بر اثر ابتلا به این بیماری تایید شده است.بنابر تازه‌ترین آمارها همچنین تاکنون ۶۸ میلیون و ۱۹۰ هزار و ۶۳ نفر از مبتلایان به کووید۱۹ بهبود یافته‌اند.روند افزایش آمار ابتلا به بیماری کووید۱۹ که تاکنون در ۲۱۹ کشور و منطقه در جهان شیوع یافته، ادامه‌دارد و این بیماری همچنان در دنیا قربانی می‌گیرد.آمریکا تاکنون با بیش از ۲۴/۴ میلیون مبتلا و بیش از ۴۰۷ هزار قربانی همچنان در صدر فهرست کشورهای درگیر با بیماری کووید۱۹ قرار دارد.هند نیز با آمار بیش از ۱۰/۵ میلیون مبتلا پس از آمریکا در رتبه دوم جهانی قرار دارد و آمار مبتلایان به کووید۱۹ در برزیل هم از ۸/۴ میلیون نفر فراتر رفته است. همچنین در حال حاضر چهار کشور ایالات متحده، برزیل، هند و مکزیک رکورددارِ شمار قربانیان این بیماری در دنیا هستند.تعداد جان‌باختگان کووید۱۹ در انگلیس نیز از ۸۹ هزار نفر عبور کرده و این کشور تاکنون بیشترین قربانیان کرونا را در بین کشورهای اروپایی داشته است. به علاوه هم‌اکنون تعداد قربانیان کرونا در ایتالیا نیز از ۸۲ هزار نفر عبور کرده و در میان کشورهای اروپایی در رتبه دوم این جدول قرار دارد.همچنین فرانسه بیش از ۷۰ هزار، روسیه بیش از ۶۵ هزار و ایران نیز بیش از ۵۶ هزار فوتی بر اثر ابتلا به بیماری کووید۱۹ را گزارش داده‌اند.

پس از این کشورها، اسپانیا با بیش از ۵۳ هزار، کلمبیا با بیش از ۴۸ هزار، آلمان با بیش از ۴۷ هزار و آرژانتین با بیش از ۴۵ هزار جان‌باخته، دیگر کشورهایی هستند که تاکنون آمار بالای مرگ و میر ناشی از کووید ۱۹ را ثبت کرده‌اند.

به گزارش پایگاه اطلاع‌رسانی «ورلدامتر»، شمار مبتلایان و قربانیان این بیماری در ۱۰ کشوری که طبق گزارش‌های رسمی بالاترین آمارها را تاکنون داشته‌اند تا صبح روز دوشنبه به ترتیب به شرح زیر است:

۱- آمریکا: ۲۴ میلیون و ۴۸۲ هزار و ۵۰ مبتلا، ۴۰۷ هزار و ۲۰۲ قربانی
۲- هند: ۱۰ میلیون و ۵۷۲ هزار و ۶۷۲ مبتلا، ۱۵۲ هزار و ۴۵۶ قربانی
۳- برزیل: هشت میلیون و ۴۸۸ هزار و ۹۹ مبتلا، ۲۰۹ هزار و ۸۶۸ قربانی
۴- روسیه: سه میلیون و ۵۶۸ هزار و ۲۰۹ مبتلا، ۶۵ هزار و ۵۶۶ قربانی
۵- انگلیس: سه میلیون و ۳۹۵ هزار و ۹۵۹ مبتلا، ۸۹ هزار و ۲۶۱ قربانی
۶- فرانسه: دو میلیون و ۹۱۰ هزار و ۹۸۹ مبتلا، ۷۰ هزار و ۲۸۳ قربانی
۷- ترکیه: دو میلیون و ۳۸۷ هزار و ۱۰۱ مبتلا، ۲۳ هزار و ۹۹۷ قربانی
۸- ایتالیا: دو میلیون و ۳۸۱ هزار و ۲۷۷ مبتلا، ۸۲ هزار و ۱۷۷ قربانی
۹- اسپانیا: دو میلیون و ۲۵۲ هزار و ۱۶۴ مبتلا، ۵۳ هزار و ۳۱۴ قربانی
۱۰- آلمان: دو میلیون و ۵۰ هزار و ۹۹ مبتلا، ۴۷ هزار و ۴۴۰ قربانی.

براساس آمار فوق در حال حاضر ۱۸ کشور اول این جدول، همگی از رقم یک میلیون ابتلا عبور کرده‌اند و پس از ایالات متحده، هند و برزیل- که سه کشور رکورددار شمار مبتلایان در دنیا هستند- کشورهای روسیه، انگلیس، فرانسه، ترکیه، ایتالیا، اسپانیا، آلمان، کلمبیا، آرژانتین، مکزیک، لهستان، آفریقای‌جنوبی، ایران، اوکراین و پرو نیز بیش از یک میلیون مبتلا را ثبت کرده‌اند.

تاثیر لغو عجولانه محدودیت‌ها بر موج جدید کرونا

آتش زیر خاکستر

مهدیه بهارمست- وجود تعطیلات بین هفته و امکان سفر از اواخر هفته قبل تا این هفته و همچنین کاهش آمار قربانیان کرونا موجب شده تا مردم تصور کنند تب کرونا فروکش کرده و می‌توانند در این فصل سرد سال به مناطق جنوبی کشور که گرم‌تر است و هوای معتدل‌تری دارد سفر کنند.

براساس گزارش‌ها بیش از ۴۰ هزار مسافر طی روزهای گذشته بدون رعایت پروتکل‌های بهداشتی و تست کرونا وارد جزیره قشم شدند. لغو محدودیت‌های تردد بین شهری باعث می‌شود در خوش‌بینانه‌ترین حالت دو هفته آتی آمار فوتی و مبتلایان افزایش پیدا کند. افزایش سفرهای مردم زنگ خطری برای شکل‌گیری پیک چهارم کرونا در کشور است.

چند روز پیش مدیر عامل سازمان بهشت زهرا(س) با تاکید بر اینکه شرایط کرونا شکننده است و نباید فریب آمار را خورد خطاب به شهروندان هشدار داد؛ با کوچکترین غفلت به شرایط سخت باز خواهیم گشت. سعید خال با تاکید بر سخنان وزیر بهداشت و توصیه‌های دکتر زالی رییس ستاد کرونای تهران گفته بود: «شرایط آمار فوت کرونا در تهران دقیقا شبیه اردیبهشت ماه است و در صورت کوچکترین غفلت و بی‌توجهی به توصیه‌ها و دستورالعمل‌های بهداشتی به شرایط سخت و بحرانی آبان ماه ۹۹ باز خواهیم گشت. بخشی از رعایت پروتکل‌ها به شهروندان عزیزمان بازمی‌گردد و بخشی نیز به نهادها و مسوولان ذی‌ربط و جلوگیری از آزادسازیهای بی‌رویه بازمی‌گردد.»

مسوولان به محض اینکه تعداد فوتی‌ها دورقمی شد، تمام اماکن پرخطر را به سرعت بازگشایی کردند تا طبق معمول چرخه اقتصاد معیوب ایران بچرخد. پیک چهارم کرونا در حالی آغاز می‌شود که خبری از هیچ واکسنی در کشور نیست اگرچه با ادامه محدودیت‌ها احتمال اینکه آمار فوتی‌ها یک‌رقمی هم شود وجود داشت. اما اکنون سخنگوی ستاد ملی مقابله با کرونا گفت: «ترددها و سفرها در زمینه انتشار ویروس کرونا بسیار موثر است و حتی سفرهایی که هفته گذشته به جزیره قشم اتفاق افتاد، جای نگرانی دارد، زیرا این عدم رعایت می‌تواند باعث افزایش موارد ابتلا و مرگ‌ومیر به علت کرونا شود.» سفرها باعث انتقال کرونا در شهرهای مختلف شده اما اگر ممنوعیت‌های تردد لغو نمی‌شد، مردم هم سفر نمی‌رفتند. بنابراین طبق روال سابق مسوولان اشتباهی را مرتکب شدند و آن را به گردن نحیف مردم می‌اندازند. همچنین سعید نمکی وزیر بهداشت ضمن تاکید بر استمرار رعایت پروتکل‌های بهداشتی در تمامی مراسم و مناسبت‌ها گفت: «رعایت پروتکل‌های بهداشتی باید با جدیت، دقت و به صورت مستمر دنبال شود، عادی‌پنداری در شرایطی که سیستم بهداشت و درمان به صورت شبانه‌روزی نهایت تلاش خود را کرده تا آمار ابتلا و فوتی‌ها را پایین بیاورد، قطعاً دوباره ما را به شرایط خطرناک همه‌گیری کرونا بازمی‌گرداند.»

رییس ستاد مقابله با کرونا کلانشهر تهران ضمن انتقاد از سفرهای روزهای اخیر از شکننده بودن شرایط تهران در مقابله با بیماری کووید ۱۹ و احتمال شکل‌گیری پیک چهارم خبر داد و گفت: «استان تهران به دلیل پیچیدگی‌های مختلف در کنترل بیماری نیز شرایط خاصی دارد. بنابراین شرایط آن شکننده است. فاصله‌گذاری اجتماعی با شیب ملایمی رو به کاهش است و میان عدم رعایت فاصله‌گذاری اجتماعی با افزایش آمار فوتی‌ها پیوستگی عمیق و جدی وجود دارد.» زالی در بخش دیگری از صحبت‌های خود به تغییر آمار سنی فوتی‌های کرونا ویروس اشاره کرد و افزود: «گروه سنی پنج تا ۱۷ سال و همچنین زیر ۱۰ سال در حوزه مرگ‌ومیر با افزایش مواجه بودند که با بحث بازگشایی مدارس این موضوع می‌تواند با خطر بیشتری مواجه شود. در طول روزهای گذشته هفته قبل با توجه به حجم گسترده خروجی‌های تهران و همچنین ورود بیش از ۵۰ هزار نفر به جزیره‌ای کوچک و مسافرت به شهرهای قرمز ممکن است با بازگشت به تهران فرم‌های جدیدی از بیماری را شاهد باشیم.»

■ لغو محدودیت‌ها اشتباه بود

در همین راستا مینو محرز عضو کمیته ملی ستاد مقابله با کرونا به «جهان‌صنعت» درباره هشدار نسبت به برخی بازگشایی‌های عجولانه گفت: به عقیده من هنوز برای بازگشایی‌ها بسیار زود بود زیرا باعث می‌شود دوباره شاهد افزایش موارد بیماری باشیم. در صورتی که امروزه تعداد مراجعان به بیمارستان‌ها به روزانه ۲۰ نفر رسیده و اگر به همین منوال پیش می‌رفت به راحتی کرونا را کنترل کرده بودیم ولی برخی مسوولان برای بازگشایی‌ها عجولانه برخورد کردند. تاوان رفتارهای ضدونقیض مسوولان را مردم با جانشان پس می‌دهند. چه‌بسا کادر درمان آمادگی پیک بعدی کرونا را ندارد. کادر درمان بسیار خسته است.

وی افزود: تالارهای عروسی را هم باز کردند، مگر واکسنی به ایران رسیده که این‌گونه بازگشایی‌ها رخ داده است! بازگشایی تالارها و دادن اجازه فعالیت به برخی مراکز تجمعی، مجددا زمینه را برای افزایش موارد بیماری فراهم می‌کند. به هر حال زمانی که یک مراسم عروسی برگزار می‌شود، مگر ممکن است که افراد در تمام ساعات مراسم ماسک داشته باشند. به هر حال دور یک میز می‌نشینند، می‌خواهند شام بخورند، میوه یا شیرینی بخورند و در این شرایط ماسک‌شان را برمی‌دارند. همین موضوع می‌تواند منجر به ابتلا به بیماری شود. از طرفی امروزه مردم به هر طریقی شده عروسی‌های خود را برگزار می‌کنند. اگر محدودیت‌ها هنوز پا برجا بود عروسی هم در کار نبود. این موضوع دیگر ارتباطی به مردم ندارد. وقتی محدودیت‌ها لغو می‌شود، مردم تصور می‌کنند کرونا تمام شده و مجدد به زندگی عادی خود بازمی‌گردند. نمی‌توان از مردم خرده گرفت. این اقدامات می‌تواند منجر به موج دیگری از بیماری شود. باید توجه کرد که کووید۱۹ تعارف ندارد. به هر حال اینکه بخواهیم، تالارهای عروسی، باشگاه‌های ورزشی و... را باز کنیم، آسیب‌زاست و منجر به افزایش موارد ابتلا به کرونا می‌شوند.

بازگشایی مدارس هم یکی دیگر از معضلات بازگشایی‌هاست البته دیروز فرمانده ستاد مقابله با کرونا استان تهران در خصوص بازگشایی مدارس اعلام کرد: «نهایتا در ستاد ملی مقابله با کرونا مقرر شد حضور دانش‌آموزان در همه شهرها بدون توجه به رنگ آنها اختیاری باشد. با توجه به اصرار دوستان در آموزش‌وپرورش که می‌خواستند کادر اداری و کادر مدارس مانند سایر ادارات باشند این تصمیم اتخاذ شد. بی‌تردید در تهران شرایط متفاوت است، چراکه با آغاز فعالیت مشاغل آموزشی بار غیرمتعارفی به حمل‌ونقل عمومی وارد می‌شود که موجب نگرانی ماست. بی‌تردید حتی پنج تا ۱۰ درصد افزایش استفاده از حمل‌ونقل عمومی موجب نگرانی ما خواهد بود. از سوی دیگر معلمان با توجه به وقت و توان خود نمی‌توانند آموزش حضوری و مجازی را با هم به پیش ببرند و به نظر می‌آید که این کار غیر ممکن است. بنابراین با توجه به صحبت‌های رییس‌جمهور می‌توان حضور دانش‌آموزان در مدارس را اختیاری در نظر گرفت و این به والدین بستگی دارد که امیدواریم مردم در این موضوع نیز همکاری لازم را داشته باشند.»

■ سفر نروید

عضو ستاد ملی مقابله با کرونا با تاکید بر اینکه ترددهای بین شهری کروناویروس را در کشور منتشر می‌کند، بیان کرد: ازسرگیری ترددهای بین‌شهری، وضعیت شهرها را می‌تواند به سرعت تغییر دهد، شهری که زرد است قرار نیست تا ابد زرد بماند، بلکه ممکن است با کوچک‌ترین بی‌احتیاطی ظرف کمتر از یک هفته قرمز شود، بنابراین این شکنندگی وضعیت اپیدمی در سطح شهرها و کل کشور حکمفرما بوده و بنابراین هر اقدامی در جهت رفع محدودیت‌ها و تغییر مداخلات باید با احتیاط و در نظر گرفتن جوانب و ابعاد مختلف موضوع اعمال شود.

وی با بیان اینکه متولی اصلی مدیریت اپیدمی در کشور وزارت بهداشت است، تاکید کرد: بدون هماهنگی لازم با وزارتخانه نباید هیچ مداخله‌ای از سوی ارگان‌ها لغو شده یا تغییر کند، چراکه این مساله نیازمند فراهم آوردن زیرساخت‌های لازم، ارائه آموزش‌های کافی و حتی مهیا بودن تیم‌های بهداشتی و واکنش سریع، پیش از بازگشایی‌هاست.

■ مردم خسته شدند

محرز در ادامه اظهار کرد: در حال حاضر شاهدیم که با شیب بسیار ملایمی موارد بیماری کمی در حال افزایش است. البته نمی‌خواهم نگرانی ایجاد شود، اما متاسفانه به تدریج موارد بیماری در حال افزایش است. از طرفی برخی از مردم هم رعایت نمی‌کنند. حالا که ۷۰ درصد مسیر کنترل اپیدمی در کشور طی شده، باید چند هفته دیگر نیز با صبوری و شکیبایی پروتکل‌ها و محدودیت‌ها را رعایت کنیم تا شرایط اپیدمی پایدارتر و آمارها تثبیت شود و پس از آن با مستندات کافی و دلایل متقن و ضمن بسترسازی مناسب، نسبت به بازگشایی‌ها اقدام کنیم. البته می‌دانیم که همه خسته شدند و مردم، اصناف و کسبه هم می‌خواهند زندگی‌شان را بگذرانند، اما به هر حال باید توجه کرد که با بازگشایی‌های زودهنگام احتمال افزایش موارد بیماری اجتناب‌ناپذیر است.

وی افزود: سفرها و به خصوص سفرهای غیرضروری الگوی اپیدمی در جوامع را بر هم زده و جابه‌جایی‌های جمعیتی ناشی از سفر، وخامت ناشی از آن را تشدید می‌کند. متاسفانه این اتفاق در مازندران رخ داده و بسیار نگران‌کننده است؛ به گونه‌ای که حدود یک پنجم کل فوتی‌های ناشی از کرونا طی چند روز گذشته تنها مربوط به مازندران بوده است.

این عضو ستاد مقابله با کرونا پرهیز از سفرهای غیرضروری، رعایت پروتکل‌های بهداشتی و محدودیت‌ها، رفتارهای کنترل‌شده از سوی مردم و پیشگیری از اعمال سیاست‌های شتابزده در بازگشت به شرایط عادی را در بهبود شرایط مازندران موثر دانست و گفت: در روند کنترل اپیدمی مساله طغیان اپیدمی یعنی افزایش ناگهانی بار بیماری در یک منطقه جغرافیایی محدود اهمیت بسزایی دارد، مانند اتفاقی که در مازندران رخ داده و باید به سرعت توسط تیم‌های واکنش سریع کنترل شود. این در حالی است که متاسفانه تعداد شهرهای قرمز این استان بیشتر شده و این مساله به این معناست که طغیان به جای کنترل گسترش پیدا کرده است.

وی درباره وضعیت شیوع و شدت کرونای جهش‌یافته که در انگلیس دچار جهش شد روی کودکان و سنین پایین گفت: طبق بررسی‌هایی که انجام شده، کرونای جهش‌یافته کودکان و افراد در سنین پایین‌تر را بیش از کرونای معمول درگیر می‌کند.

زاویه

مرگ سالانه ۳۰ هزار نفر در کشور بر اثر آلودگی هوا

مدیرکل محیط‌زیست و توسعه پایدار شهرداری تهران با بیان اینکه مرگ سالانه ۳۰ هزار نفر بر اثر آلودگی هوا در کشور قابل تامل و تکان‌دهنده است، تاکید کرد: انجام نشدن محورهای موثر بر کاهش آلودگی هوای شهرهای بزرگ از عدم اولویت و اهمیت موضوع قانون هوای پاک به عنوان محملی قابل اتکا برای برون‌رفت از معضل آلودگی هوا در کلانشهرها حکایت دارد.

شینا انصاری صبح دیروز در ششمین نشست تخصصی کمیته محیط‌زیست کلانشهرهای کشور که به صورت برخط برگزار شد، با اشاره به تقارن این نشست با هفته هوای پاک گفت: در حال حاضر همزمانی آلودگی هوا با شیوع ویروس کرونا شرایط متفاوت و پیچیده‌ای را برای شهرهای بزرگ کشور فراهم کرده است. از یک طرف مواجهه با آلاینده ذرات معلق در هوا می‌تواند منجر به تشدید بیماری‌های قلبی و ریوی و تضعیف سیستم ایمنی بدن شود و از طرف دیگر برخی راهکارهای گذشته مثل ترغیب مردم به استفاده از وسایل حمل‌ونقل عمومی در شرایط فعلی کارساز نیست و تردد فزاینده خودروهای شخصی با رشد ۱۵ درصدی خود موجب تشدید آلودگی هوا می‌شود.

وی افزود: هر چند در نگاهی مقایسه‌ای میان آلودگی هوا و کرونا، این بیماری ویروسی به علت آثار و تبعات سریع خود بسیار هولناک‌تر به نظر می‌رسد اما علاوه بر هزینه‌های سنگین مستقیم و غیرمستقیم آلودگی هوا بر اقتصاد جهان باید اشاره کرد که عوارض بهداشتی و مرگ‌های منتسب به آلودگی هوا کمتر از خسارات جانی ناشی از کرونا نیست.

مدیر کل محیط‌زیست و توسعه پایدار شهرداری تهران به گزارش سازمان بهداشت جهانی و مرگ سالانه هفت میلیون نفر بر اثر آلودگی هوا در جهان اشاره کرد و ادامه داد: تلفات کرونا طی یک سال گذشته ۱/۴ میلیون نفر بوده است. این در حالی است که برابر آمار کشوری و مرگ‌های منتسب به آلودگی هوا که توسط وزارت بهداشت منتشر شده، آلودگی هوا سالانه ۴۵۰۰ نفر از شهروندان تهرانی و بیش از ۳۰ هزار نفر را در کشور به کام مرگ می‌کشد.

به گفته انصاری، مرگ سالانه ۳۰ هزار نفر با احتساب همه سال‌هایی که آلودگی هوا مانند یک بیماری مزمن در شهرهای بزرگ و صنعتی کشور در فصل زمستان و چند سال اخیر در فصل گرم سال با آلاینده ازن حاکم بوده، آماری قابل تامل و تکان‌دهنده است؛ آماری که در کنار افزایش بیماری‌های سخت و مزمن ناشی از آلاینده‌های هوا مانند بیماری‌های قلبی و تنفسی، سرطان‌ها، بیماری‌های خودایمنی از جمله بیماری «ام‌اس» و هزینه‌های سنگین بهداشتی حاصل از آن از ابعاد موضوع آلودگی هوا حکایت دارد و نشان می‌دهد که آلودگی هوا اهمیت کمتری از ویروس کرونا ندارد.

وی در ادامه به تکالیف شهرداری‌ها برای کاهش و کنترل آلودگی هوا به خصوص در فصول سرد سال اشاره و اظهار کرد: بر اساس قانون هوای پاک مصوب سال ۱۳۹۶، شهرداری‌ها سهم قابل توجهی در تکالیف مرتبط با کنترل منابع ثابت و متحرک آلودگی هوا ندارند. با این حال توسعه حمل‌ونقل عمومی مشروط به حمایت دولت، معاینه فنی خودروها و جایگزینی تاکسی‌های فرسوده (البته بخشی از آن) با سهمی حدودا هفت درصدی برعهده شهرداری‌هاست حتی پایش کیفی هوا هم که توسط بعضی از شهرداری‌های کشور انجام می‌شود و ایجاد مراکز پایش اقدامی داوطلبانه است و البته مثمرثمر و اثرگذار در جهت دسترسی برخط و آنلاین شهروندان به وضعیت کیفی هوا محسوب می‌شود.

انصاری اضافه کرد: مشخص است که با گذشت بیش از سه سال از ابلاغ قانون هوای پاک و آیین‌نامه‌های اجرایی آن، بخش عمده‌ای از تکالیف قانونی در مدت زمانی مقرر در قانون محقق نشده است. عدم ارتقای استاندارد خودروهای بنزینی و دیزلی، روند کند از رده خارج کردن خودروها و موتورسیکلت‌های فرسوده، توزیع نامناسب سوخت استاندارد در کلانشهرها و محورهای مواصلاتی، توسعه و نوسازی کند ناوگان حمل‌ونقل عمومی، مصرف سوخت نامناسب در صنایع و نیروگاه‌های کلانشهرها به ویژه در شش ماهه دوم سال، اجرا نشدن طرح کهاب و عدم انجام بسیاری از محورهای موثر دیگر بر کاهش آلودگی هوای شهرهای بزرگ حکایت از عدم اهمیت لازم مساله نزد دستگاه‌های متولی دارد.

مدیرکل محیط‌زیست و توسعه پایدار شهرداری تهران تاکید کرد: ضمانت اجرای سیاست‌ها و تصمیمات کلان ناظر بر موضوع آلودگی هوا چیزی جز الزامات قانونی نیست. پایبندی تمامی دستگاه‌های مسوول به تکالیف محول‌شده در قانون مهم‌ترین وجه اعمال مدیریت بر منابع آلاینده هواست.

به گزارش روابط عمومی اداره کل محیط‌زیست و توسعه پایدار شهرداری تهران، انصاری در پایان ابراز امیدواری کرد: موضوع جلسه کلانشهرها درباره سیاهه انتشار آلودگی هوا و اقدامات انجام‌شده در کلانشهرها به مطالبه‌گری بیشتر موضوع از جانب شهرداری‌ها در حمایت از توسعه و نوسازی حمل‌ونقل عمومی و شفافیت عوامل دخیل در آلودگی هوا و به تبع آن پیگیری دستگاه‌های نظارتی و حاکمیتی برای اقدامات محوله از جانب دستگاه‌های مسوول منجر شود و انتظار می‌رود مجمع کلانشهرهای ایران هم با قدرت و قوت به این مساله و مطالبه‌گری از دستگاه‌های متولی برای انجام تکالیف ورود کند.

فرم اشتراک روزنامه

صنعت جهان

کلیه متقاضیان محترم می‌توانند هزینه اشتراک خود را بر اساس مبلغ مندرج در جدول ذیل :
به حساب شماره ۶۳۹۳۸۰۴۲ بانک رفاه شعبه میدان فردوسی کد ۱۸۰
و یا به شماره شبای IR۴۵۰۱۳۰۱۰۰۰۰۰۰۰۰۰۶۳۹۳۸۰۴۲
به نام روزنامه جهان صنعت
واریز و اصل سند بانکی مربوطه را به همراه فرم تکمیل شده به دفتر امور مشترکین روزنامه جهان صنعت ارسال نمائید .
آدرس : میدان آرژانتین- بلوار بیهقی- خیابان دهم غربی- پلاک ۱۰ - واحد ۲ و یا ارسال از طریق نمابر : ۸۸۷۳۱۴۳۱

« فقط تهران بزرگ »

دوره اشتراک	۶ ماهه	یک‌ساله
هزینه اشتراک (ریال)	۳/۰۰۰/۰۰۰	۶/۰۰۰/۰۰۰

با توجه به اینکه توزیع روزنامه جهان صنعت توسط موسسه اطلاعات انجام می شود از مشترکان شهرستانی تقاضا می‌شود جهت دریافت اشتراک به دفاتر نمایندگی روزنامه اطلاعات در سراسر کشور مراجعه نمایند.

شرایط اشتراک :
- ساعات تحویل روزنامه از ۶ الی ۱۱ صبح
- شروع اشتراک (متقاضیانی که درخواست خود را به طور کامل تحویل نمایند) اول و شانزدهم هر ماه می باشد.
- مبلغ مندرج در جدول فوق بابت روزانه یک نسخه اشتراک می باشد .
- لطفا کپی فیش بانکی را تا پایان اشتراک نزد خود نگهداری فرمائید .
- در صورت عدم تحویل روزنامه حداکثر تا ساعت ۱۴ همان روز مراتب را با تلفن ۸۸۷۳۱۹۸۱ اعلام فرمائید .

نام و نام خانوادگی : ..... شرکت / موسسه : ..... کدپستی : ..... تلفن : .....
فاکس : ..... تعداد درخواستی : ..... مدت اشتراک: ۶ ماهه ■ یک ساله
آدرس : .....
شماره فیش بانکی : ..... بانک : ..... تاریخ واریز فیش : .....

دولت به میراث ناملموس ثبت شده ایران در یونسکو بی مهری می کند

سنت لنج‌سازی در کما

ثبت پرونده‌های میراث ناملموس در یونسکو راه پـر پیچ و خمـی دارد. از طرف دیگر برخی از میراث ملی ایران توسط کشورهای همسایه دزدیده شده و به نام آنها سند خورده است. ایران سعی داشته در سال‌های گذشته با صرف وقت و هزینه، برخی میراث تاریخی و فرهنگی خود را در این سازمان جهانی به ثبت برساند. آخرین تلاش مربوط به ثبت جهانی منطقه اورامانات و همچنین ثبت هنر مینیاتور بود.

اما سوال اینجاست به صرف ثبت جهانی یک فرهنگ یا بنای تاریخی و منطقه طبیعی می‌توان امیدوار بود این گنجینه به صورت تمام و کمال از آسیب مصون بماند؟

پاسخ منفی است. به طور مثال جنگل‌های هیرکانی چند سـال پیش در یونسکو به ثبت رسید اما هر روزه شاهد آتش‌سوزی، قاچاق چوب یـا جنگل‌خواری در این محدوده غنی طبیعی هستیم. از طرف دیگر برخی سیاستگذاری‌های دولتی نیز در جهت آسیب‌رسـاندن به میراث طبیعی و تاریخی ایران قدم برمی‌دارد.

در آخریـن نمونه دولتی‌هـا مصوبه‌ای را به بهانه مبارزه با قاچاق کالا تصویب کرده‌اند که بر اساس آن استفاده از لنج‌های باری کمتر از ۵۰ تن ممنوع می‌شود.

ایـن در حالـی اسـت که در سـال ۱۳۹۰ «دانش سـنتی لنج‌سازی و دریانوردی ایرانیان در خلیج‌فارس» در یونسکو به پیشنهاد ایران به ثبت رسیده است.

■ **تاریخ ثبت**

چهار سال بعد یعنی ۲۸ خرداد ۱۳۹۴ معاون میراث فرهنگی سازمان وقت و وزارتخانه کنونی از تصویب ایجاد پایگاه موضوعی و پژوهشی «مهارت و فناوری سـاخت لنج در خلیج‌فارس» در سه استان خوزستان، بوشهر و هرمزگان (که سازنده لنج هسـتند) خبر داد و اعلام کرد که اسـتان هرمزگان پذیرفته تا در جزیره قشم و در مجموعه لافت کارگاه «آموزش و ترویج مهارت لنج‌سازی» برگزار کند. حتی قرار شـد اسـتان بوشهر نیز موزه‌ای برای توسعه مهارت‌های لنج‌سازی ایجاد کند و بوشهر و خوزستان زیرنظر هرمزگان در این زمینه فعالیت خود را ادامه دهند.

از سوی دیگر تاکید شد تا سازمان کشتی‌رانی، سازمان بنادر و مناطق آزاد اطلاعات به دست‌آمده و اقداماتی را که تا سال ۱۳۹۴ در این زمینه انجام شده بود به صورت گزارش‌های دوره‌ای به یونسکو ارسال کند و مرکز میراث ناملموس نیز متعهد شد کارگاهی در روز ملی دریانوردی در این زمینه در مهر همان پنج سال قبل برگزار کند.

تا سرانجام شش ماه بعد در ۲۸ آذر ۱۳۹۴ بود که فرهاد نظری - مدیرکل وقت دفتر ثبت آثار تاریخی - اعلام کرد که برای نخستین‌بار اقدامات مربوط به پاسداشت آن برای ادامه حیات و ترویج در کشور به یونسکو ارسال شده است.

اما بعد از گذشـت ۹ سـال از شروع ماجرا، ناگهان ورق برگشت. بیش از یک ماه قبل در ۲۳ آذر هیات‌وزیران «برنامه جایگزینی شناورهای سـنتی تجاری با ظرفیت کمتر از ۵۰ تن (لنج تجـاری) را با هدف حذف ابـزار قاچاق کالا از دریا، انتقال فعالیت‌های غیررسمی به رسمی و تجاری، رونق فعالیت‌های کشتی‌سازی داخلی و خدمات تعمیر و نگهداری آنها و نیز افزایش ایمنی دریایی» به تصویب رساند.

مصوبه‌ای که به نظر می‌رسد به تنها چیزی که فکر نکرده- آنقدر که بی‌محابا درباره‌اش حکم قطعی داده‌اند- یا شـاید هم اصلا در جریانش نبوده‌اند ثبت جهانی همان شـناورهای سنتی است که به حذف‌شان دستور دادند؛ دستوری که پنج سال برای امحای باقی‌مانده‌هایش زمان گذاشته‌اند.

نکته جالب توجه‌تر از هر کدام از این اتفاقات، آنجاست که نخست دستور امحا را دادند و دو روز بعد میراث فرهنگی بی‌خبر از همه جا، از اقدامات پاسدارانه‌اش در یونسکو دفاع کرد!

حالا اگر این اتفـاق به صورت صددرصدی نهایی شود و کسی بر لغوش تاکید نکند، احتمال تدریجی حذف این پرونده از لیست یونسکو نیز وجود دارد؛ دانشی سنتی و بومی و مهم در طول تاریخ که به واسطه همین برنامه‌ریزی‌ها اصلا از ابتدا به عنوان اثری که باید از آن پاسداری کرد، مُهر جهانی شدن خورد تا بالاخره در دولت کنونی تصویبش کردند. هر چند برخی خبرها از نبود وزیر میراث فرهنگی در آن جلسه حرف می‌زنند، آن هم در شرایطی که تصویب چنین مصوبه‌ای قطعا نیازمند تایید یا رد وزیر میراث اسـت که اگـر این نیاز (حضور صددرصدی نماینده‌ای از وزارتخانه میراث فرهنگی در زمان گرفتن چنین تصمیمی) احساس نمی‌شد، اصلا به چه دلیلی سازمان میراث فرهنگی را در قالب یک وزارتخانه بزرگ‌ترش کردند؟

■ **اجرایـی شـدن ایـن مصوبه تاسـف نگاه‌های فرهنگی را به دنبال دارد**

شبان میرشـکرایی عضو پژوهشگر میراث فرهنگی و مسوول بخش میراث ناملموس ایکوم اجرایی شدن این مصوبه را درست مانند دیگر کارشناسان و پژوهشـگران میراث فرهنگی و میـراث معنوی در مقابل حفاظت از این دانش سنتی و بومی می‌داند.

او می‌گویـد: اخباری کـه از مصوبه هیات وزیران منتشـر شـده، مربوط به از مدار خارج کردن لنج‌های فرسـوده است که قطعا شامل لنج‌های قدیمی بادبانی نیز می‌شود، لنج‌هایی که سال ۲۰۱۱ در فهرست میراث جهانی ثبت کردیم، هم ساخت لنج هم دانش دریانوردی هر دو موضوع در یک پرونده در فهرست آثار جهانی و به نـام ایران و در زمره پرونده‌های میراث در خطر ثبت شد.

او با اشاره به اینکه در سال گذشته از طرف میراث فرهنگی و نهادهای مردمی فعالیت‌هایی انجام شد تا این موضوع مردمی‌تر شده و دانش آن به نسل‌های بعدی نیز انتقال پیدا کند، ادامه می‌دهد: بر اساس همه آیتم‌هایی که مربوط به پاسـداری و ترویج این اثر بوده، تلاش شده تا حد امکان به آن رسیدگی شود، اما در تمام این مدت یکی از دغدغه‌ها بحث‌هایی بوده که از سوی سازمان بنادر مطرح شده و دوستان دیگری که شاید منافعی را در این موضوع می‌دیدند باعث این تصمیم‌گیری‌ها شده‌اند.

میرشکرایی به برخی شـنیده‌ها نیز اشاره می‌کند که برخی افراد قصد دارند تا در صورت اجرایی شدن این مصوبه و پایین آمدن قیمت لنج‌هـای قدیمی، آنهـا را خریـداری کرده و استفاده‌های دیگری داشته باشند که در صورت اجرایی شـدن آن باعث تاسف افرادی است که به این اتفاق نگاه فرهنگی دارند.

این پژوهشگر با این وجود بیان می‌کند که با توجه به جهانی شدن «دانش سنتی لنج‌سازی و دریانـوردی ایرانیـان در خلیج‌فارس» به نام ایران، دولت و مردم کشـورمان موظف هستند تا در راه بازسازی این اثر تلاش کنند، اما پیش آمدن چنین مصوبه‌ای، باعث زیر سـوال رفتن هر نوع اقدامی در گذشته و آینده مربوط به این دانش می‌شود.

او با تاکید بر اینکه تصویب چنین مصوبه‌ای وحی منزل نیسـت و حتی قابلیت رسـیدگی و اصـلاح دارد، همان‌طور کـه معاونت میراث فرهنگی و دفتر ثبت پیگیر این مساله هستند، اظهار می‌کند: ایران به طور دائم گزارش عملکرد خود از اقدامات پاسدارانه‌اش را هر چهار سال از بعد از ثبت جهانی این دانش به یونسکو فرستاده تا نشـان دهد که در این سال‌ها برای پاسداری و ترویج این اثر که در فهرست میراث در خطر بوده، تلاش کرده است.

وی با اشـاره به آخرین گزارش پاسـدارانه ایران برای حفاظت از «دانش سنتی لنج‌سازی و دریانوردی ایرانیان در خلیج‌فارس» که کمتر از یک ماه قبل به یونسکو ارائه شده و مورد تایید کارشناسان یونسکو قرار گرفته است، می‌گوید: همه اینها برای ما افتخار است.

وقتی ایـران در جامعه بین‌الملل به عنوان کشوری مطرح می‌شود که از آثار ناملموس خود حراست می‌کند و وزارت و معاونت میراث و دفتر ثبت و گروه ناملموس و همه تلاش می‌کنند اما در مدت زمان کمتر از دو هفته، چنین مصوبه‌ای بیرون می‌آید!

مسوول بخش میراث ناملموس ایکوم ایران با بیان اینکه برای هر فرد فرهنگی این موضوع جای سوال است که این مصوبه چطور می‌تواند شکل بگیرد و چه ناآگاهی‌ای وجود دارد که اصلا این اتفاق رخ می‌دهد تاکید می‌کند: درخواست همه متولیان فرهنگی کشور است که اگر هم به هر دلیلی این اتفاق افتاده، باید روی آن بازنگری و تلاش شـود این مسـاله رفع و رجوع شـود وگرنـه این یک تناقض در عملکرد ما و جامعه بین‌الملل است.

میرشکرایی می‌گوید: از یک طرف ما نشان می‌دهیم در تلاش هستیم این اثر حفظ شود و از سوی دیگر چنین مصوبه‌ای بیرون می‌آید. پس در این شرایط عاقبت این اثر جهانی‌شده و این دانش سنتی و بومی کشورمان به کجا می‌رسد؟ باید برای آن فکری کنیم.

میراث فرهنگی

آغاز خواناسازی کاخ‌های چغازنبیل

مدیـر پایگاه میراث‌جهانی چغازنبیـل و هفت‌تپه از آغاز برنامه گمانه‌زنی برای پی‌گردی و خواناسازی کاخ شماره ۲ و ۳ چغازنبیل از نیمه دی سال جاری خبر داد.

عاطفه رشنوئی گفت: سال‌ها بناهای نیمه شرقی محوطه چغازنبیل به حال خود رها شده بودند و اقدامات حفاظتی و مرمتی سالانه مانند آنچه زیگورات و معابد اطراف آن را دربر می‌گرفت، شامل حال این بناها نمی‌شد. از آنجا که رویکرد پایگاه، توجه به چغازنبیل به مثابه یک شهر باستانی است و همه بناهای موجود در آن اهمیت دارد، برنامه خواناسازی کاخ‌های موجود در این بخش مورد توجه قرار گرفت.

مهدی عالیپور سرپرست مشترک برنامه خواناسازی نیز بیان کرد: کاخ‌های شـماره ۲ و ۳ در محله شاهی در ضلع شرقی محوطه و در نزدیک حصار بیرونی شهر واقع شده‌اند.

او با اشاره به اینکه رومن گیرشمن (حفار این بنا) این بناهای عظیم را به دلیل وسعت و نبود آجرنوشته‌ای که همچون بناهای دیگر آن را معبدی برای خدایان عیلامی معرفی کند، آنها را با عنوان کاخ معرفی کرده است، اظهار کرد: این در حالی است که کاربری این بناها همچنان برای ما مشخص نیست.

مهرنوش زاده‌دباغ دیگر سرپرست مشترک کاوش‌ها در ادامه افزود: بناهای موسوم به کاخ‌های شماره ۲ و ۳، در زمان گیرشمن در سال‌های ۱۹۶۱ و ۱۹۶۲، کاوش و به صورت مختصر مرمت شدند. امروز با گذشت بیش از نیم‌قرن از کاوش اولیه، مجددا نیاز به خواناسازی دارند و گیرشمن در زمان کاوش به آسیب‌دیدگی شدید این بناها به دلیل وجود مسیل‌های مختلف در اطراف و درون آنها اشـاره کرده است. او با بیان اینکه در حال حاضر این بناها با وجود مسیل‌های فعال و رسوبات سال‌های پس از کاوش در وضعیت حفاظتی نامناسبی قرار دارند گفت: هیات باستان‌شناسی پایگاه میراث جهانی با کمک بخش مرمت در این فصل از کاوش تصمیم به خواناسازی دیواهای اصیل، مرمت اصولی آنها و اتخاذ تدابیری برای غیرفعال‌سازی علمی و پایدار مسیل‌های موجود در این کاخ‌ها دارد.

برنامه گمانه‌زنی به منظور پی‌گردی و خواناسازی کاخ شماره ۲ و ۳ چغازنبیل با مجوز ریاست پژوهشگاه میراث‌فرهنگی و گردشگری در حال انجام است. چغازنبیل یکی از برجسته‌ترین نیایشگاه‌های مذهبی ایران است که ۱۲۵۰ سال پیش از میلاد مسیح در دوران عیلامی‌ها ساخته شد. چغازنبیل در نزدیکی شهر باستانی شوش در استان خوزستان و در نزدیکی منطقه باستانی هفت‌تپه قرار گرفته است.

این سازه در سال ۱۹۷۹ به عنوان اولین اثر تاریخی از ایران بود که در فهرست میراث جهانی یونسکو به ثبت رسید. این بنا در پنج طبقه به ارتفاع ۵۲ متر ساخته شده بود که امروزه فقط دو طبقه از آن با ارتفاعی نزدیک به ۲۵ متر باقی مانده است.

مسیر دستیابی به چغازنبیل از طریق جاده اهواز به شوش است که از شهرهای شوش و شوشتر و کناره رود دز می‌گذرد. این نیایشگاه توسط اونتاش ناپیریش پادشاه عیلام و برای ستایش ایزد باستان اینشوشیناک الهه نگهبان شوش ساخته شد.

در حدود سال‌های ۱۹۳۵ زمانی که کارکنان شرکت نفت ایران و انگلیس مشغول حفاری‌های نفتی بودند آجری کتیبه‌دار یافتند و متوجه تپه‌ای بزرگ در منطقه‌ای مرتفع شدند. سده‌های متمادی این بنا در زیر خاک به شکل زنبیلی واژگون مدفون بود تا اینکه به دست رومن گیرشمن فرانسوی در زمان پهلوی دوم از آن خاکبرداری شد.

خبر

کشف گنجینه‌ای دیگر در سقاره مصر

ایرنا- مقامات مصری از کشـف یک گنجینه جدید شامل تابوت‌های باستانی با قدمت بالای سه هزار سال از محوطه باستان‌شناسی سقاره در این کشور خبر دادند؛ کشفی که به گفته زاهی حواس مصرشناس معروف، تاریخ را بازنویسی می‌کند.

تیمی از باستان‌شناسان به سرپرستی حواس این گنجینه را در نزدیکی هرم ت‌تی نخستین فرعون دودمان ششم مصر و بنیانگذار آن کشف کردند. در این کاوش، بیش از ۵۰ تابوت چوبی متعلق به دوران پادشاهی نوین مصر (قرن ۱۶ تا ۱۱ پیش از میلاد)، در یک آرامگاه چاهی پیدا شد.

حواس در گفت‌وگو با خبرگزاری فرانسه گفت: این اکتشاف تاریخ سقاره و به ویژه تاریخ پادشاهی نوین مصر را که سه هزار سال پیش تشکیل شد، بازنویسی می‌کند. به گفته حواس، تیمش در این حفاری در مجموع ۲۲ آرامگاه باستانی کشف کرده است.

یکـی از تابوت‌هـا متعلق به سـربازی بـود و تبری که بـا آن مبارزه می‌کرد نیز پیدا شد. از دیگر بخش‌های این گنجینه تاریخی می‌توان به یک تابوت سـنگی، یک پاپیروس پنج متری با متن فصل هفدهم کتاب مردگان (متون کهنی که در آیین خاکسپاری مصریان استفاده می‌شد)، ماسک، قایق‌های چوبی و بازی‌های رایج در دوران مصر باستان اشاره کرد. بازی‌های کشف‌شده در این آرامگاه‌های باستانی، بازی سینیت و گیم ۲۰ بودند که در آن زمان در آرامگاه‌ها قرار داده می‌شدند تا مردگان بتوانند پس از مرگ بازی کنند.

آن‌طور که حواس می‌گوید، ارواحی که در بازی سینیت برنده می‌شدند به جهان دیگر و به بهشت مصر باستان می‌رفتند.

آیتم‌هایی چون جمجمه و اسـتخوان‌های کشف‌شـده در این کاوش روز گذشـته برای رسـانه‌ها به نمایش گذاشته شـدند اما حفاری‌ها در این منطقه همچنان ادامه دارد. حواس معتقد اسـت آنچه تیمش کشف کرده تنها ۳۰ درصد از گنجینه پنهان در سقاره بوده و ۷۰ درصد از آن همچنان مدفون است.

سقاره گورستان بزرگ ممفیس پایتخت مصر باستان بود که امروزه با بیش از ده‌ها هرم، صومعه باستانی و گورستان حیوانات در فهرست میراث جهانی سازمان یونسکو قرار دارد.

در ماه‌های اخیر کشـف گنجینه‌های ارزشمند از این محوطه باستانی بارها تیتر رسـانه‌ها شـد. ماه آوریل (فروردین-اردیبهشـت ۹۹) بود که باستان‌شناسـان چهار تابوت حامل اجسـاد مومیایی شـده و پنج تابوت سنگی از این منطقه کشف کردند.

چند ماه بعد، در ۳۰ شـهریور، وزارت آثار باستانی مصر از کشف ۱۴ تابوت ۲۵۰۰ ساله در سقاره خبر داد.

مقامات مصر امید دارند صنعت گردشگری این کشور که در سال‌های اخیر از قیام ۲۰۱۱ گرفته تا همه‌گیری کرونا آسیب‌های زیادی را متحمل شده، با اکتشافات باستان‌شناسی اخیر رونقی دوباره بگیرد.

محدودیت جدید برای سفر به بریتانیا

بریتانیا امکان ورود بدون قرنطینه مسـافران برخی کشورها به این کشور را لغو می‌کند؛ امتیازی که به موجب آن مسافران برخی کشورها پیش‌تر می‌توانستند بدون سپری کردن قرنطینه به بریتانیا سفر کنند. از این پس دست‌کم تا ۱۵ فوریه لغو خواهد شد.

تمامی کسـانی که از طریق کشتی، قطار یا هواپیما به بریتانیا سفر می‌کنند نیز باید گواهی منفی بودن آزمایش کرونا را ارائه کنند. آزمایش کرونا باید ۷۲ ساعت پیش از سفر انجام شده باشد و کسانی که بدون در دست داشتن نتیجه آزمایش کرونا وارد بریتانیا شوند با جریمه نقدی مواجه خواهند شد.

تمامی مسـافران باید تا ۱۰ روز در قرنطینه بمانند. مدت قرنطینه می‌تواند با وجود منفی بودن نتیجه آزمایش کرونا کاهش پیدا کند.

روز جمعه نیز برای جلوگیری از شیوع نوعی از ویروس کرونا که برای نخستین‌بار در برزیل گزارش شده، ورود مسافران از آمریکای جنوبی و پرتغال به بریتانیا ممنوع شد.

ج د و ل ۱۸۶۶

افقی:
۱- کارگـردان انگلیسـی سـینمای آمریکا که شـهرتش بیشـتر در وحشـت و دلهره سـینمای هالیـوود بود- آثار نویسندگان
۲- دوزخ و جهنم- کامل‌تر- آتش شعله‌ور
۳- گونه‌ای شناور کوچک- توبه‌پذیر- غیرحضوری
۴- کردگار- پستی در ورزش فوتبال- بخشی از دندان
۵- رخسار و صورت- نام دیگر سیاره زحل- بدیع و تازه
۶- مرد روحانی مسیحی- دیگ بزرگ و سرپهن- آتش‌ها
۷- واحد مقاومت الکتریکی- بی‌باک و دلیر- سنگ ترازو
۸- شنونده- وسیله‌ای در ژیمناستیک- جدال لفظی
۹- لاابالی‌گری- ورزیده و مسلط بر کار- رودی در آفریقا
۱۰- از اسـاطیر یونان‌باسـتان- واحـد دسـتوری- حرف نداشتن
۱۱- جای پا- از تقسـیمات کشوری بیگانه- ابزار آراستن مژگان
۱۲- فرزند اعراب- جوشیده‌ای برای رفع دل‌درد- پایتخت دیرینه در قاره اروپا
۱۳- نوعـی رنـگ قرمز- هر یـک از جنگ‌هایی که بدون حضور پیامبر گرامی اسـلام (ص) صورت می‌گرفت- واحد پول پیشین ایتالیا
۱۴- حرکت‌هـای آرام ورزشـی- امـر بـه سـکوت- پونه صحرایی
۱۵- شگون و فرخندگی- از بناهای تاریخی در قزوین

عمودی:
۱- نفـس عمیـق- حسـان‌العجم لقـب این شـاعر نامی ایرانی است
۲- چاره ندارد- درخشان‌ترین ستاره آسمان نیمکره‌جنوبی- کنایه از مهربان و رئوف
۳- آلیاژ بسیار سخت با مقدار کم کربن- سرور و مهتر- از البسه خانم‌ها
۴- چرک محل زخم- علامت مصدر جعلی- سـخن رسا و فصیح- نوعی انجیر و خرمای سیاه
۵- دورقمی اول- جایزه ادبی فرانسـه که در سـال ۱۹۰۴ پایه‌گذاری شد- درس معارف اسلامی
۶- کتاب حضرت موسی(ع)- بازگشتن به وطن- قبول انجام کاری به لفظ خودمانی
۷- مـددکار و کمک‌کننـده- قیمت و بهـا- مایع زردرنگ خون
۸- نوایـی در موسـیقی- غـذای تزریقـی- نوعـی پارچه مرغوب
۹- از ماشـین‌های کشاورزی- درخت سوزنی‌برگ همیشه سبز- شب گذشته
۱۰- دودمان- رشد و نمو کردن- از انواع تلفن
۱۱- پیمان‌شکن- فرمان خان مغول- واحدی در سطح
۱۲- حـرف ندا- تیری که با کمـان اندازند- عزم و اراده- نوشته‌ای بر سنگ یا فلز
۱۳- قلعه روی تپه- امپراتور سـتمگر روم باستان- سیستم حکومتی ضددینی
۱۴- درخشـان و پرتلالو- نکته‌سـنج و با فرهنگ- محرک معده
۱۵- کتابی از محمدرضا شـفیعی‌کدکنی نویسنده، شاعر و پژوهشگر کشورمان- خیسی اندک

۴۵۱

حل سودوکو ساده

۳	۵	۷	۸	۲	۱	۶	۹	۴
۴	۶	۲	۳	۷	۹	۱	۸	۵
۱	۸	۹	۵	۶	۴	۷	۳	۲
۷	۹	۳	۲	۸	۶	۵	۴	۱
۸	۱	۴	۷	۹	۵	۳	۲	۶
۶	۲	۵	۴	۱	۳	۹	۷	۸
۹	۳	۱	۶	۴	۸	۲	۵	۷
۵	۷	۸	۱	۳	۲	۴	۶	۹
۲	۴	۶	۹	۵	۷	۸	۱	۳

حل سودوکو سخت

۲	۱	۶	۴	۳	۵	۸	۹	۷
۴	۷	۵	۸	۹	۲	۱	۶	۳
۹	۳	۸	۶	۷	۱	۵	۲	۴
۱	۸	۹	۷	۳	۲	۶	۴	۵
۶	۲	۷	۹	۵	۴	۳	۱	۸
۵	۴	۳	۱	۸	۶	۹	۷	۲
۷	۹	۴	۵	۱	۸	۲	۳	۶
۸	۶	۲	۳	۴	۹	۷	۵	۱
۳	۵	۱	۲	۶	۷	۴	۸	۹

جواب جدول شماره ۱۸۶۵

	۱	۲	۳	۴	۵	۶	۷	۸	۹	۱۰	۱۱	۱۲	۱۳	۱۴	۱۵
۱	گ	ر	ز	ن	■	ا	ن	ت	و	ا	ن	چ	خ	و	ف
۲	ن	ا	ر	ی	ن	■	ب	ک	ر	ل	■	ا	م	ر	ی
۳	ب	س	ی	م	■	د	ا	ر	ا	■	س	ک	ا	ن	س
۴	د	م	ن	■	د	ل	ت	ا	■	م	ع	■	ر	ی	■
۵	م	■	ه	ا	ل	ک	■	ر	ی	ح	ا	ن	■	ه	ا
۶	ش	و	■	ت	ا	و	ل	■	ا	ت	ی	ک	ت	■	س
۷	ت	ا	ر	ی	ک	■	م	ا	ر	و	ت	■	ی	ش	ت
۸	ا	ج	ی	ل	■	ا	پ	ی	ک	ا	■	ا	غ	م	ا
۹	ق	ب	ل	■	ف	ر	ی	ا	د	■	ا	ت	ه	ا	م
۱۰	ی	■	ی	د	د	ا	ر	■	ه	و	چ	ی	■	م	ی
۱۱	ه	د	■	ه	ا	م	ا	ن	■	ب	ا	ه	م	■	د
۱۲	■	د	م	■	ی	ی	■	ی	س	ا	ر	■	ث	ل	ث
۱۳	ز	م	ر	د	ی	■	ک	ر	ا	ل	■	م	ن	ع	م
۱۴	ا	ن	و	ر	■	پ	و	ن	ه	■	ت	ی	و	ن	ر
۱۵	د	ش	ت	ا	ز	ا	د	گ	ا	ن	■	گ	ی	ت	ی

طراح: محمود کیمیایی

سودوکو ساده

زمان پیشنهادی: ۲۰ دقیقه

قانون‌های حل جدول سودوکو:

۱- در هر سطر و ستون باید اعداد یک تا ۹ نوشته شود. بدیهی است که هیچ عددی نباید تکرار شود.

۲- در هـر مربع ۳×۳ اعداد یک تا ۹ باید نوشته شود و در نتیجه هیچ عددی نباید تکرار شود.

۴۵۲

۸	۹			۱	۲			
	۵				۸			
	۷				۶			
		۲				۴		۹
		۸		۵		۷		
		۳				۶		
۱			۳				۸	
۴			۶				۱	
			۷	۸			۴	۵

		۱		۲		۵		
		۷	۵		۱	۴		
۹					۶			۱
۱							۲	۸
		۵	۲		۷			
۲	۳							۵
۵			۱					۷
		۴			۳	۶		
		۹	۷	۶		۱		

سودوکو سخت

زمان پیشنهادی: ۴۰ دقیقه

سودوکو

سـودوکو Sudoku یـک واژه ترکیبی ژاپنی به معنای عددهای بی‌تکرار است و امروزه به جدولی از اعداد گفته می‌شود که به عنوان یک سرگرمی رایج در نشریات کشورهای مختلف به چاپ می‌رسد.

روزنامه اقتصادی، اجتماعی و فرهنگی
شماره ۴۶۴۸
صنعت جهان
۳۰ دی ۱۳۹۹ ۵ جمادی‌الثانی ۱۴۴۲ ۱۹ ژانویه ۲۰۲۱
عضو انجمن صنفی روزنامه‌های غیر دولتی و تعاونی مطبوعات
سه‌شنبه
پایان‌نامه
آیین‌نامه اخلاق حرفه‌ای: http://www.jahanesanat.ir

اذان صبح ۵۴ :۰۵ طلوع خورشید ۱۳ :۰۷ اذان ظهر ۱۴ :۱۲ غروب خورشید ۱۶ :۱۷ اذان مغرب ۳۳ :۱۷ نیمه شب شرعی ۳۵ :۲۳

- صاحب امتیاز و مدیر مسوول: محمدرضا سعدی
- تلفن ویژه مدیر مسوول: ۸۸۷۶۶۱۵۱
- تلفن تحریریه: ۸۸۷۳۱۹۸۱ ، ۸۸۷۳۱۹۵۲ ، ۸۸۷۳۱۹۱۶
- نمابر: ۸۸۷۳۱۴۳۱
- تلفن سازمان آگهی‌ها: ۵- ۴- ۸۸۵۳۴۷۷۳
- نشانی: میدان آرژانتین- بلوار بیهقی- خیابان دهم غربی پلاک ۱۰- واحد ۲
- شماره پیامک: ۳۰۰۰۸۳۸۸
- روابط عمومی: ۸۸۷۳۱۲۳۵
- لیتوگرافی و چاپ: ایرانچاپ

www.jahanesanat.ir jahan1383@yahoo.com

موسیقی

کنسرت آنلاین وحید تاج با «ارکستر سازهای ملی ایران»

«ارکستر سازهای ملی ایران» به رهبری علی‌اکبر قربانی روی صحنه تالار وحدت به صورت آنلاین برای مخاطبان اجرا می‌کند.

به گزارش روابط عمومی و امور بین‌الملل بنیاد رودکی، ارکستر سازهای ملی ایران به خوانندگی رشید وطن‌دوست و وحید تاج پنجشنبه دوم بهمن از ساعت ۲۱ روی صحنه می‌رود. این کنسرت به همت بنیاد رودکی و از طریق اپلیکیشن لنز پخش می‌شود.

آثاری از علینقی وزیری، حسین دهلوی، فرهاد فخرالدینی، علی سلیمی، اوزیر حاجی‌بیک‌اف، توفیق قلی‌اف و ویلیام کتلبی در این کنسرت با سازهای ایرانی اجرا می‌شود.

بهزاد رواقی (تار)، شیما شاه‌محمدی (قیچک)، مریم مشهدی‌خدابخش (عود)، مژگان حسینی (قانون)، علیرضا دریایی (کمانچه)، بهنام معصومی (تمبک)، شاهین صفایی (تار)، محمد صانعی (تارباس)، مسعود فیروزی‌نژاد (قیچک‌باس)، فروغ فضلی (پیانو)، وحید اسدالهی (نقاره)، علی عابدین (سنتور)، پاشا هنجنی (نی) و حمیدرضا آفریده (کمانچه) اعضای ارکستر سازهای ملی در این اجرا هستند.

با توجه به محدودیت‌های ناشی از همه‌گیری کرونا، ارکستر سازهای ملی تصمیم گرفت جدیدترین اجرای خود را به صورت آنلاین به مردم تقدیم کند تا در فرصت محدودیت‌های رفت و آمد میزبان این ارکستر شوند.

بازپخش این کنسرت به مدت ۱۰ شب ادامه دارد و مخاطبان می‌توانند در این مدت به تماشای این رویداد بنشینند. اجرای ارکستر سازهای ملی ایران، دهمین کنسرت آنلاین از تالار وحدت و به همت بنیاد رودکی است.

بازار داغ کنسرت‌های ۳۵۰ هزار تومانی در جزیره

پس از اعلام برگزاری کنسرت رضا بهرام و مسعود صادقلو از خوانندگان موسیقی پاپ، محسن ابراهیم‌زاده و بهنام بانی هم به جمع خوانندگانی پیوستند که قرار است در جزیره کیش میزبان طرفداران خود باشند.

بر اساس برنامه‌ریزی‌های صورت گرفته محسن ابراهیم‌زاده خواننده‌ای که طی سال‌های اخیر آورده اقتصادی خوبی را برای تهیه‌کنندگان و برنامه‌گذارانش به همراه آورده است، روز دوشنبه ششم بهمن ماه کنسرتی را در تالار شهر جزیره کیش برگزار می‌کند. کنسرتی که بلیت‌های آن از ۱۳۰ تا ۳۵۰ هزار تومان قیمت‌گذاری شده‌اند.

بهنام بانی دیگر خواننده مطرح موسیقی پاپ هم که در این سال‌ها از طیف وسیعی از مخاطب برخوردار شده و به مدد همین موضوع کنسرت‌های او اغلب جزو اجراهای پرفروش موسیقی به حساب آمده، روزهای اول و دوم بهمن ماه طی دو نوبت کنسرت‌هایی را در تالار کنسرت‌هال جزیره کیش برگزار می‌کند. قیمت بلیت این کنسرت‌ها نیز ۲۲۰ تا ۳۵۰ هزار تومان تعیین شده است.

در روزهای پیش رو علاوه بر حضور کمدین‌های معروف از جمله حسن ریوندی، حامد آهنگی و اکبر اقبالی در کنسرت‌های خنده جزیره کیش، مسعود صادقلو و رضا بهرام هم کنسرت‌هایی را در این منطقه برگزار خواهند کرد.

داغ شدن بازار برگزاری این کنسرت‌ها و امکان تأثیر احتمالی آن بر افزایش مسافرت‌های غیرضروری به جزیره کیش، همزمان با برخی نگرانی‌ها بابت افزایش دامنه شیوع ویروس کرونا در کشور، با انتقاداتی مواجه شده است که هنوز مسوولان ذی‌ربط چه در وزارت ارشاد و چه در ستاد ملی کرونا نسبت به آن واکنشی نشان نداده‌اند.

سینمای جهان

«تیرانداز» پرفروش‌ترین فیلم گیشه آمریکا

فیلم اکشن «تیرانداز» با بازی «لیام نیسون» با فروش ۷/۳ میلیون دلاری، پرفروش‌ترین فیلم این هفته سینمای آمریکا نام گرفت.

به گزارش هالیوود ریپورتر، «تیرانداز» را «رابرت لورنز» که پیش از این همکاری طولانی مدتی با «کلینت ایستوود» داشته، کارگردانی کرده است و «لیام نیسون» در این فیلم در نقش مامور سابق نیروی دریایی بازی می‌کند که قصد دارد یک پسر بچه را از دست کارتل‌های مکزیکی نجات دهد.

فیلم «تیرانداز» در میانه همه‌گیری کرونا و تعطیلی گسترده سالن‌های سینما موفق شد، بهترین عملکرد را در گیشه آخر هفته سینمای آمریکا داشته باشد و با فروش ۳/۷ میلیون دلاری بالاتر از فیلم «زن شگفت انگیز ۱۹۸۴» قرار گیرد که پنجمین هفته اکران عمومی خود را تجربه می‌کند.

انیمیشن «غارنشین‌ها: عصر جدید» نیز با فروش ۲/۹ میلیون دلاری، مجموع فروش خود در گیشه آمریکا را به ۴۰ میلیون دلار افزایش داد و تاکنون ۱۳۸/۲ میلیون دلار در گیشه جهانی فروش داشته است.

انیمیشن «روح» نیز با فروش ۴۳/۱ میلیون دلاری به سومین انیمیشن پرفروش تاریخ پیکسار در چین تبدیل شد. این انیمیشن که با بودجه ۱۵۰ میلیون دلاری ساخته شده تاکنون کمی بیشتر از ۵۷ میلیون در گیشه فروش داشته است.

بازی‌های ویدئویی

داغ‌ترین بازی‌های ویدئویی سال در یک قدمی بازار

سال ۲۰۲۱ سال گیمرها (علاقه‌مندان بازی‌های رایانه‌ای) است. پس از آنکه مایکروسافت و سونی در ماه نوامبر (آبان- آذر ۹۹) نسل جدید کنسول‌های بازی خود را روانه بازار کردند، در ۱۲ ماه آینده برخی از بهترین و داغ‌ترین بازی‌های تاریخ عرضه خواهند شد البته به شرط آنکه همه‌گیری کرونا در جدول عرضه بازی‌ها اختلال ایجاد نکند.

از داغ‌ترین‌های ژانر اکشن و نقش‌آفرینی گرفته تا به‌روزترین بازی‌های راهبردی، بازار بازی‌های ویدئویی در سال جاری میلادی شاهد عرضه بهترین‌ها خواهد بود؛

■ هورایزن غرب ممنوعه

هورایزن غرب ممنوعه دنباله بازی اکشن نقش‌آفرینی هورایزن زیرو داون است که در سال ۲۰۱۷ برای کنسول پلی‌استیشن عرضه شد و درباره جهانی پساآخرالزمانی بود که در آن انسان‌ها به جنگ با موجودات ماشینی غول پیکر می‌روند.

هورایزن غرب ممنوعه رواینگر جدیدترین ماجراهای شکارچی جوانی به نام الوی است که باید منشأ یک طاعون اسرارآمیز و مرگبار را پیدا کرده و در این راه از چند راز سر به مهر قدیمی پرده بردارد. این بازی در نیمه دوم سال ۲۰۲۱ میلادی برای پلی‌استیشن چهار و پنج عرضه می‌شود و کمپانی سونی امید دارد با گرافیک خیره‌کننده و جهان گسترده آن بتواند از رقیب دیرین خود، مایکروسافت، جلو بزند.

■ میراث هاگوارتز

میراث هاگوارتز و بازگشت هری پاتر؟ دقیقا نمی‌توان از این تعبیر استفاده کرد زیرا در بازی جدید استودیو آوالانچ خبری از هری، رون و هرمیون نیست اما تا دلتان بخواهد جادوگر، گوبلین و موجودات ماورالطبیعه در آن جولان می‌دهد.

داستان این بازی که همسو با داستان فیلم‌های جانوران شگفت‌انگیز است، به اواخر قرن نوزدهم میلادی برمی‌گردد که خارج از محدوده زمانی مجموعه فیلم‌های هری‌پاتر است.

در میراث هاگوارتز بازیکنان می‌توانند شخصیت‌های دلخواه خود را خلق کنند و در محیط مجازی مدرسه علوم و فنون جادوگری هاگوارتز در دهه ۱۸۰۰ دست به اکتشاف بزنند. این بازی در سال جاری میلادی برای کنسول‌های سونی و مایکروسافت عرضه می‌شود.

■ هیومن‌کایند

استودیوی فرانسوی امپلیتود بازی استراتژیک هیومن‌کایند را آوریل آینده (فروردین- اردیبهشت ۱۴۰۰) برای ویندوز، اپل و استادیا (سرویس گیمینگ مبتنی بر فضای ابری گوگل) عرضه می‌کند.

بازیکنان در این بازی باید تمدن تحت فرمانروایی خود را در طول ۶ دوره تاریخی، از دوران کوچ‌نشینی به بعد، در رقابت با رقبای تاریخی به گونه‌ای هدایت کنند که در نهایت با استفاده از تاکتیک‌ها و فناوری‌های ماهرانه به پیروزی برسند.

بازیکنان بسته به تمدنی که انتخاب می‌کنند، می‌توانند از طریق طیفی از تاکتیک‌ها از جمله جنگ مسلحانه یا تجارت بازی را ببرند.

■ حلقه مرگ

آرکان از دیگر استودیوهای فرانسوی نیز یک بازی تیراندازی اول شخص به نام حلقه مرگ طراحی کرده که بازیکنان در آن نقش آدمکشی را بازی می‌کنند که در یک حلقه زمانی گیر افتاده است.

این بازی که برخی از عناصر بازی رسوا از همین استودیو را در خود دارد، ۲۱ می (۳۱ اردیبهشت ۱۴۰۰) برای پلی‌استیشن ۵ و ویندوز و سال آینده روی کنسول نسل نهمی مایکروسافت با نام ایکس باکس سری ایکس و سری اس عرضه می‌شود.

■ ۱۲ دقیقه

دیگر بازی جدید با موضوع گیر افتادن در حلقه زمانی، بازی ۱۲ دقیقه از استودیو نومادای بارسلونا است. در این بازی، بازیکن در نقش شخصیتی بازی می‌کند که در آپارتمانش است اما پس از وقوع یک جنایت باید به طور مکرر در یک چرخه ۱۲ دقیقه‌ای حرکت کند تا معمایی را حل کند. این بازی نیز در سال جاری میلادی برای ویندوز و ایکس باکس سری ایکس و سری اس عرضه خواهد شد.

خبر بد برای گیمرها هم اینکه جی‌تی‌ای ۶، الدر اسکورولز ۶ و فاینال فانتزی ۱۶ از جمله بازی‌های مورد انتظاری هستند که امسال هم به بازار نخواهند آمد و برای تجربه گیم‌پلی آنها باید کمی بیشتر صبر کنند.

جشنواره

تلاش برای پایان دادن به سی و هفتمین جشنواره فیلم کوتاه تهران

فیلم‌های کوتاه در جشنواره ناتمام!

برخی فیلمسازهای کوتاه می‌گویند جشنواره امسال فیلم کوتاه تهران با تاخیری که در برگزاری‌اش به وجود آمده است، دیگر هیجان گذشته را ندارد با این حال همین که فقط به برگزاری مجازی محدود نشده است، جای خوشحالی دارد. سی‌ودومین جشنواره فیلم کوتاه تهران به دبیری سید صادق موسوی در آبان‌ماه برگزار شد، اما به دلیل بالا رفتن آمار پاندمی در تهران و اینکه برخی صاحبان فیلم‌ها به نمایش اثرشان به صورت مجازی رضایت نداشتند، جشنواره به دو بخش تقسیم شد؛ یک بخش مربوط به کارگاه‌ها و نشست‌های تخصصی است که در همان مقطع در فضای مجازی برپا و تمام شد و بخش نمایش فیلم‌ها که منوط شد به مساعد شدن شرایط و بازگشایی سینماها.

حال بعد از آنکه وضعیت شهر تهران از قرمز به زرد تغییر کرد و شرایط برای بازگشایی سینماها میسر شد، دست‌اندرکاران این جشنواره که قصد داشتند تحت هر شرایطی این دوره را امسال به پایان برسانند، اعلام کردند که جشنواره به دو صورت فیزیکی (در ایران‌مال) و مجازی از اول بهمن برگزار می‌شود.

اگرچه امسال استثنائا از بین آثار این دوره از جشنواره فیلم کوتاه تهران، ۳۹ فیلم به جشنواره فجر راه یافته‌اند، اما وقفه پیش آمده بین اعلام اسامی فیلم‌ها و نمایش آنها شور و حال جشنواره را تا حدود زیادی از بین برده و بسیاری از شرکت‌کننده‌های جشنواره هم بر این موضوع تاکید دارند.

در آستانه برگزاری بخش دوم و جذاب جشنواره فیلم کوتاه با سه نفر از فیلمسازانی که در بخش مسابقه داستانی این دوره اثری دارند گپی کوتاه زده و نظر آنها را درباره تجربه متفاوت دوره سی‌وهفتم این جشنواره جویا شدیم.

■ تعویق جشنواره تعمدی نبود، اما...

فردین انصاری که با فیلم «فشن» در بخش مسابقه داستانی حضور دارد، به ایسنا می‌گوید: اصولا هر جشنواره وقتی در زمان خود برگزار نشود انگار با نوعی بی‌نظمی همراه است و از اعتبار آن کم می‌شود. برای ما فیلمسازها هم به اصطلاح یک ضد حال بزرگ بود ولی به هر حال می‌دانیم که تعمدی نبوده است.

او ادامه می‌دهد: جشنواره فیلم کوتاه از آن دسته جشنواره‌های ایران است که واقعاً پشت در سالن‌هایش صف کشیده می‌شود. همه به معنای واقعی دور هم جمع می‌شدیم و گپ می‌زدیم. امسال هم دوست داشتم این حس و حال را می‌داشتیم که شرایطش مهیا نبود. ضمن اینکه می‌دانم مسوولان جشنواره تلاش کردند از آثار این دوره حفاظت کنند و بر همین اساس برای رسیدن به تصمیم نهایی زمان را به تعویق انداختند.

وی که به اکران فیلمش در بخش مجازی هم رضایت داده است، می‌گوید: وقتی قرار باشد در بخش حضوری فقط ۲۵ درصد ظرفیت سالن‌ها پر شود، پس یعنی بیشتر با عوامل فیلم‌ها همراه است. بنابراین تصمیم ما هم براین شد که برای اکران حضوری و آنلاین موافقت کنیم چون قطعا در شکل فیزیکی آن حجم از مخاطبی را که در دوره‌های پیش شاهد بودیم، نمی‌توانیم امسال داشته باشیم. البته نگرانی‌هایی هم برای حفظ امنیت فیلم وجود دارد ولی دیده شدن فیلم توسط مخاطب برایم از هر چیزی مهم‌تر است.

انصاری به برگزاری جشنواره سینماحقیقت که به صورت مجازی برگزار شد اشاره می‌کند و ادامه می‌دهد: پلتفرم‌هایی که به طور جدی در حوزه فیلم کوتاه فعال هستند، نشان می‌دهند که شاید آنچنان حفره‌ای در آنها وجود نداشته باشد. با این حال با وجود تمام این مباحث، معتقدم در این برهه زمانی فیلمساز باید برای حضور در چنین موقعیتی تصمیم بگیرد، چون اکران مجازی برای فیلم‌های کوتاه فرصتی است که شاید سال آینده دیگر امکان تجربه کردن آن را نداشته باشیم و من دوست داشتم این تجربه را حتما امتحان کنم.

■ «ونیز» برای ما هم می‌توانست الگو شود

صادق داوری یکی دیگر از فیلمسازانی است که در این دوره از جشنواره فیلم کوتاه تهران هم در مقام کارگردان و هم تهیه‌کننده حضور دارد. او که تهیه‌کننده فیلم «فشن» است، می‌گوید: مدتی قبل از انجمن سینمای جوانان فرمی فرستاده شد که اگر برای اکران آنلاین فیلم‌ها تمایل داریم، موافقت خود را اعلام کنیم. من هم با توجه به دو فیلمی که در جشنواره دارم موافقت کردم چون اساسا معتقدم دیده شدن فیلم و به ویژه در جمع دیده شدن آن، بسیار مهم است. او درباره تاخیر زمانی جشنواره هم می‌گوید: می‌دانیم که کشور در شرایط بحرانی بوده و تصمیم‌گیرندگان جشنواره نیز بر اساس همین شرایط برنامه‌ریزی کردند. البته من فکر می‌کردم برنامه‌ریزی مدون‌تری اتفاق بیفتد. جشنواره فیلم کوتاه تهران یکی از معتبرترین رویدادهای مربوط به حوزه فیلم کوتاه در ایران است و می‌توانست با الگوگیری از فستیوال‌های معتبر دنیا کارها را به شکلی دیگر پیش ببرد اما در نهایت جشنواره و بخش نمایش فیلم‌ها به تعویق افتاد و گفتند می‌خواهیم آن را به صورت حضوری برگزار کنیم.

وی ادامه می‌دهد: در ماه‌های گذشته فستیوال‌های دیگری را در دنیا داشتیم که به شکل حضوری برگزار شدند مثل ونیز که می‌توانست یک الگو باشد و بر اساس آن راهکارهایی اندیشیده می‌شد، با وزارت بهداشت هم‌اندیشی می‌شد تا به یک راه مشخص برسیم. البته فکر می‌کنم پیدا کردن دلیل اینکه چرا چنین اتفاقی نیفتاد کار دشواری باشد.

کارگردان فیلم «کوک» می‌گوید: وقفه به وجود آمده قطعا از حال و هوای جشنواره کاسته چون از اعلام اسامی فیلم‌ها تاکنون زمان زیادی گذشته است. وقتی فیلم‌ها اعلام شدند فیلمسازان پر از تب و تاب بودند و دوست داشتیم برای نمایش فیلم اطلاع‌رسانی کنیم اما همه دیدیم بعد از اعلام اسامی هیچ خبری نیست و آینده روشنی هم پیش‌رو نداشتیم. همه چیز پر از سوال و ابهام بود که قرار است این جشنواره به چه شکلی و در چه زمانی برگزار شود. با این وجود حالا که به اینجا رسیده‌ایم، فکر می‌کنم دیده شدن فیلم‌ها در این مدل از اینکه اصلا دیده نمی‌شدند خیلی بهتر است.

داوری در پایان صحبت‌های خود درباره روند برپایی جشنواره فیلم کوتاه تهران در این سال‌ها می‌گوید: امسال متغیرهای زیادی در این دوره دخیل هستند که قطعا کسی هم نمی‌خواست پیش بیایند ولی در کل به عنوان یک مخاطب و کسی که در این عرصه با فعالان فیلم کوتاه همکاری داشته‌ام، معتقدم جشنواره فیلم کوتاه تهران حکم جشنواره فجر را برای فیلمسازان کوتاه دارد و متاسفانه خود ما آنقدر که باید آن را جدی نمی‌گیریم. می‌گویند حرمت امامزاده به متولی آن است و من فکر می‌کنم آنچه ما در این رویداد می‌بینیم با مناسبات یک جشنواره بین‌المللی تفاوت دارد. یک جشنواره می‌تواند این باشد که فیلمسازها در آن جمع شوند، پس از دیدن فیلم‌ها به تبادل نظر بپردازند، رابطه‌های جدید ایجاد شود و مثلا برای من که از شهری دیگر در این جشنواره حضور دارم فرصت آشنایی و گپ و گفت بیشتری با فیلمسازان تهران یا شهرهای دیگر فراهم شود اما این اتفاق چندان در جشنواره کوتاه تهران رخ نمی‌دهد و انگار همه چیز بر مبنای جدول زمان‌بندی و نمایش فیلم‌هاست. حداقل من آن‌طور که انتظار دارم و آن مناسباتی را که دوست دارم در این جشنواره ببینم تجربه نکردم.

■ از برگزاری جشنواره ناامید شده بودم

در ادامه آمین صحرایی که با دو فیلم «مرگ تدریجی» و «سنگ بال» در این دوره از جشنواره فیلم کوتاه تهران حضور دارد، با اشاره به شروع بخش نمایش فیلم‌ها از ابتدای بهمن به ایسنا می‌گوید: واقعیت این است که من از برگزاری جشنواره بسیار ناامید شده بودم و خوشحالم که تا آخرین لحظه فیلم‌ها را اکران آنلاین نکردند و دست نگه داشتند تا شرایط مناسب‌تری فراهم شود.

او که مخالف اکران مجازی فیلم‌هایش بوده، ادامه می‌دهد: بسیاری از همکاران و فیلمسازان معترض و نگران بودند که آثارشان به صورت آنلاین نمایش داده شود چون همه نگران حضور فیلم‌های خود در جشنواره‌ها و همان بحث پریمیر هستیم، به ویژه آنکه خیلی از این فیلم‌ها در سال ۹۹ تولید شده‌اند. علاوه بر این موضوع، عده‌ای هم معتقدند امکان کپی شدن فیلم‌ها در فضای مجازی وجود دارد و دغدغه مهم فیلمسازان نبود شرایط لازم برای حفظ امنیت فیلم‌هاست که اطمینان خاطر چندانی نسبت به آن وجود ندارد.

صحرایی در این باره تاکید می‌کند: بچه‌های فیلم کوتاه به سختی فیلم می‌سازند و به همین دلیل روی پخش و حفظ امنیت آن وسواس دارند. او که برای سومین دوره در جشنواره فیلم کوتاه تهران شرکت می‌کند و امسال هر دو اثرش در جشنواره فیلم فجر داوری می‌شود، درباره حضور در جشنواره فجر و اهمیت آن برای فیلمسازان کوتاه بیان می‌کند: پیش از این ۱۰ فیلم کوتاه به جشنواره فجر می‌رسیدند و این یک اتفاق خوب است که امسال ۳۹ فیلم داوری می‌شوند. فجر یک اتفاق مهم است، مخصوصا برای فیلمسازان کوتاه چون بسیاری از آنها می‌خواهند در آینده فیلم داستانی بلند بسازند و حضورشان در جشنواره فجر کسب یک برند است یعنی همین که حتی در میان ۳۹ راه یافته به فجر باشی هم یک اتفاق خوب است.

تقویم تاریخ

روزی که عمارت تاج محل تکمیل شد

عمارت تاج محل در هند در این روز از ماه ژانویه سال ۱۶۵۳ میلادی تکمیل شد. «شاه جهان» امپراتور تیموری وقت هند (و به قول اروپاییان؛ مغولی) تصمیم به ساختن چنین عمارتی را به یاد بود همسر خود ــ ممتاز محل ــ گرفته بود که در اثنای وضع حمل چهاردهمین فرزند خویش درگذشته بود. کار ساختن این عمارت زیبا پس از دعوت از استاد عیسی معمار بزرگ ایرانی به هند از سال ۱۶۳۱ آغاز شده بود.

استاد عیسی برای ساختن این عمارت باشکوه ده‌ها معمار و تزیین‌کار از ایران (و به طور عمده از شهرهای اصفهان، کرمان و شیراز) به هند برده بود. بیشتر تزیین‌کاران از شیراز بودند. قسمتی از سنگ‌های مرمر از ایران ـ معادن کوه هزار واقع در شهرک راین Rayen» » استان کرمان ـ و نیز ایران خاوری [سرزمینی که انگلیسی‌ها بعدا نامش را افغانستان گذارده‌اند و در آن زمان قطعه خاوری ایران بود] به محل حمل شده بود. چند قلم دیگر از مصالح ساختمانی نیز از ایران بود. استاد عیسی در طرح این ساختمان همه نمونه‌های معماری خاور میانه را به کار گرفته است تا عمارت کاملا اصالت خاورمیانه‌ای داشته باشد، نه هندی (آسیای جنوبی).

سلطه تیموریان بر هندوستان بنا به مصالح و با کمک دولت صفویه ایران صورت گرفت و امپراتوران تیموری هند که فارسی را زبان دولتی خود کرده بودند تا نیمه قرن ۱۹ و زمان تکمیل تسخیر هندوستان توسط انگلیسی‌ها، بر این شبه قاره حکومت می‌راندند. دولت صفویه ایران با هدف دور ساختن تیموریان از قلمرو ایران کمک کرده بود که هندوستان را تصرف کنند و تیموریان که در منطقه فرارود با ورود ازبکان روبه‌رو شده بودند از انتقال به هندوستان استقبال کرده بودند. «بابر» نخستین امیر تیموری بود که دولت صفویه ایران وی را ترغیب به لشکرکشی به هندوستان کرده بود. «بابر» در آن زمان در کابل می‌نشست که دولت صفویه مایل به ادامه ماندن او در خاک ایران نبود.

سینمای ایران

«اوج» فیلم‌هایش را در فجر علنی کرد

چهار فیلم سینمایی، دو مستند و یک فیلم کوتاه از محصولات سازمان هنری رسانه‌ای اوج در سی و نهمین جشنواره فیلم فجر به نمایش درخواهند آمد. طبق اعلام روابط عمومی این سازمان، «کارو»، «منصور»، «مصلحت نظام» و انیمیشن «پسر دلفینی» آثار سینمایی سازمان اوج در جشنواره فیلم فجر محسوب می‌شوند و همچنین مستندهای «کمیته» و «دستمال سرخ‌ها» در بخش آثار مستند این جشنواره به شمار می‌آیند. فیلم کوتاه «من آمریکایی هستم» نیز در بخش فیلم کوتاه به نمایش درمی‌آید.

فیلم سینمایی «منصور» به نویسندگی و کارگردانی سیاوش سرمدی و تهیه‌کنندگی جلیل شعبانی با نگاهی به بخش‌هایی از زندگی شهید ستاری و طراحی و تولید اولین جنگنده کاملا ایرانی ساخته شده که در آن بخش‌های ناگفته از هشت سال دفاع مقدس روایت شده است. فیلم سینمایی «کارو» به کارگردانی احمد مرادپور، تهیه‌کنندگی حسین صابری و نویسندگی فهیمه سلیمانی نیز فیلمی در حوزه دفاع مقدس است که به علت شرایط سخت تصویربرداری در کوهستان‌های استان اردبیل و آب و هوای نامناسب، به جشنواره سال گذشته نرسید. فیلم سینمایی «مصلحت نظام» به کارگردانی حسین دارابی و تهیه‌کنندگی محمدرضا شفاه نخستین فیلم سینمایی مشترک سازمان اوج و حوزه هنری به حساب می‌آید. این فیلم یک تریلر جاسوسی- امنیتی است که داستان آن در اواخر دهه ۵۰ می‌گذرد و قرار است در جشنواره فیلم فجر رونمایی شود. انیمیشن سینمایی «پسر دلفینی» نیز به نویسندگی و کارگردانی محمد خیراندیش و تهیه‌کنندگی محمد امین همدانی در سی و نهمین جشنواره فیلم فجر به نمایش درخواهد آمد. مستندهای «کمیته» و «دستمال سرخ‌ها» نیز در جشنواره اخیر سینما حقیقت به نمایش درآمده‌اند.

خبر

بودجه ۳ هزار میلیاردی ۲۷ دستگاه فرهنگی برای تولید در فضای مجازی

سخنگوی کمیسیون تلفیق بودجه ۱۴۰۰ در پی اعلام تخصیص بودجه برای تولید محتوای فرهنگی در فضای مجازی، تاکید کرد این بودجه فقط برای صداوسیما نیست.

رحیم زارع سخنگوی کمیسیون تلفیق بودجه ۱۴۰۰ در نشست خبری خود تاکید کرد: بحثی در فضای مجازی درباره بودجه ۳ هزار میلیارد تومانی برای تولید محتوای فرهنگی و حوزه مجازی پیش آمده است که باید توضیح دهم؛ در حالی که در خبرها آمده است این بودجه فقط برای صدا و سیماست؛ اما این گونه نیست و ای کاش افرادی که اظهارنظر کرده‌اند جدول جدید را مطالعه می‌کردند؛ چرا که تقریبا ۲۷ دستگاه فرهنگی از جمله وزارت فرهنگ و ارشاد اسلامی برای تولید محتوای فرهنگی و کنترل فضای مجازی بودجه دریافت خواهند کرد و در این راستا مسوول هستند.

وی بیان کرد: البته یکی از این ۲۷ دستگاه صداوسیماست که برای این سازمان هم حکم دادیم. در واقع سه هزار میلیارد تومان یادشده میان ۲۷ دستگاه توزیع خواهد شد.