روزنامه اقتصادی صبح ایران

جهان صنعت

ISSN 2252-0767

www.jahanesanat.ir

سال هفدهم ■ شماره ۴۶۵۷ ■ ۱۶ صفحه ■ قیمت ۲۰۰۰ تومان

شنبه ۱۱ بهمن ۱۳۹۹ ■ ۱۶ جمادی‌الثانی ۱۴۴۲ ■ ۳۰ ژانویه ۲۰۲۱

رییس‌جمهور در آیین بهره‌برداری از طرح‌های ملی وزارت کشاورزی اظهار کرد

اجناس قیمت متعادلی ندارند

۱۲

ظریف در نشست خبری با چاوش‌اوغلو:

وظیفه آمریکاست که به برجام بازگردد

۲

اختلاف «سازمان غذا و دارو» و «ستاد مقابله با کرونا» بر سر واردات واکسن خارجی

معمای واکسن روسی

جهانپور: خانم محرز شأنی برای ارزیابی واکسن‌های دیگر ندارد

هاشمیان: اظهارات دکتر محرز برای همه سندیت دارد

مهدیه بهارمست– تمام حاشیه‌ها از هفته‌ای که گذشت شروع شد؛ روزی که محمدجواد ظریف وزیر امور خارجه در سفر به مسکو به صورت ناگهانی از تایید واکسن روسی در ایران خبر داد. اما این پایان حواشی نبود، یک روز بعد از اعلام ظریف، محمود واعظی، رییس دفتر حسن روحانی، اطلاع داد که دو میلیون دوز از اولین محموله واکسن روسی کرونا قبل از ۲۲ بهمن‌ماه وارد کشور می‌شود.«صدور مجوز مصرف اضطراری واکسن روسی کرونا در ایران». کیانوش جهانپور، سخنگوی سازمان غذا و دارو روز پنجشنبه ۹ بهمن این خبر را اعلام کرد و درباره جزئیات آن گفت: «در بیست و چهارمین جلسه کمیسیون قانونی تشخیص (صلاحیت ساخت و ورود دارو و مواد بیولوژیک) سازمان غذا و دارو، مجوز مصرف اضطراری واکسن روسی «اسپوتنیک V» در ایران صادر شـد.»«از چه زمانی سـازمان غذا و داروی کشور جزو منابع بین‌المللی شده؟» این جمله را مینو محرز عضو کمیته ...

۱۴

صندوق بین‌المللی پول رشد اقتصادی ایران در ۲۰۲۱ را ۳ درصد پیش‌بینی کرد

برآورد مزایای احیای برجام

گروه اقتصادی– صندوق بین‌المللی پول برآورد تازه خود از رشد اقتصادی ایران در ۲۰۲۱ را اعلام کرد. این نهاد پیش‌بینی خود از رشد اقتصادی ایران را تغییر داده و نسخه خروج از رکود را برای ایران تجویز کرده است. در گزارش قبلی این سازمان پیش‌بینی شده بود که رشد اقتصادی ایران به ۰/۲– درصد تا پایان سـال جاری میلادی برسـد، حال اما برآورد کرده که ایران به رشد اقتصادی مثبت ۳ درصد تا پایان ۲۰۲۱ دست یابد. به نظر می‌رسد ارزیابی این سازمان از رشد اقتصادی ایران آمیزه‌ای است از امید و تردید که از نقش عوامل سیاسـی در این خصوص پرده برمی‌دارد. در صورتی که ایران بتواند تحریم‌های نفتی را پشت سر بگذارد و به صف کشورهای صادرکننده نفت بپیوندد، بازگشت نرخ رشد از محدوده قرمز به محدوده سبز امکان‌پذیر خواهد شد اما در صورتی که فرآیند لغو یا تعلیق تحریم‌ها به طول بینجامد و ایران و آمریکا بر سر مذاکرات دوطرفه به توافقی جامع دست پیدا نکنند، نمی‌توان نسخه خروج از رکود برای ایران تجویز کرد.برآورد تازه صندوق بین‌المللی پول نشان می‌دهد که برخلاف پیش‌بینی‌های قبلی ...

۳

سرمقاله

رشد اقتصادی منجر به رفاه نمی‌شود

محمدقلی یوسفی*– تعامل سازنده با جهان به یکـی از بایدهای اصلی و مهم در اقتصاد ایران تبدیل شـده و مقامات دولتـی باید اعتراف کنند که از مدت‌ها پیش چشـم بـه راه روی کار آمدن دموکرات‌ها و کاهش فشارهای ناشی از تحریم‌ها علیه ایران بوده‌انـد. اما آیا دولت تازه‌نفس آمریکا می‌تواند تمام تحریم‌های وضع‌شده علیه ایران و مسائل و اتفاقات چند سـال گذشته را نادیده بگیرد و در سریع‌ترین زمان ممکن زمینه‌های بازگشت به برجام را فراهم کند؟ به نظر می‌رسد این موضوع به سرعت و در کوتاه‌مـدت اتفـاق نخواهد افتاد و زمان می‌برد که ایران و آمریکا بتوانند به توافقی جامع و بلندمدت با یکدیگر دست یابند. در عین حال ایـن احتمال وجود دارد که دولت آمریـکا در کوتاه‌مدت و به صورت مقطعی، مقداری از فشـارهای وارده علیه ایران را بکاهد و اجازه دهد ایران ظرفیت صادرات نفت را بالا ببرد. با توجه به اینکه دولت کنونی فرصت زیادی در اختیار ندارد و تنها تا چند ماه دیگر بر سر کار خواهد بود، احتمال اینکه آمریکا به توافقی بلندمدت با ایران دست یابد وجود ندارد و سرنوشت اقتصاد ایران در سال آتی در دست دولت بعدی خواهد بود. به این ترتیب در صورتی که دولت بعدی بتواند به توافق جامع و بلندمدت با دولت آمریکا دست یابد، ایران گشایش‌های بیشتر اقتصادی را در سال‌های پیش رو تجربه خواهد کرد.

در سایه بیم و امیدهای شکل‌گرفته در خصوص روابط ایران و آمریکا، صندوق بین‌المللی پول از گزارش‌های انتشـاریافته از سوی نهادهای داخلی ایران اسـتفاده و سناریوهای اقتصادی مختلفی را بر اساس آن برای کشورمان در سال جاری ترسیم کرده است. این نهاد بین‌المللی در یکی از سناریوها پیش‌بینی کرده که در صورت بازگشت آمریکا به برجام و لغو تحریم‌های نفتی و افزایش ظرفیت صادرات نفت ایران، درآمد نفت افزایش یابد و در نتیجه محصول ناخالص داخلی ایران در سـال جاری رشد محسوسی را تجربه کند. این نهاد در سناریوی جداگانه‌ای پیش‌بینی کرده که در صورت عدم توفیق ایران برای افزایش صادرات نفت خروج از دام رشد منفی اقتصادی امکان‌پذیر نخواهد بود.بنابراین این صندوق بر اساس برآوردهای انجام‌شده دست به ارزیابی از عملکرد کلی اقتصاد ایران زده و این شاخص‌ها و ارزیابی‌ها ارتباطی به رفاه مردم ندارد و حتی رشد اقتصادی دورقمی نیز نمی‌تواند نویدبخش بهبود در وضعیت معیشتی خانوارها باشد. دلیل این موضوع آن است که نهادهای بین‌المللی در برآورد خود از وضعیت اقتصادی کشورها نگاه خود را تنها به تغییراتی که در وضعیت شاخص‌های اقتصادی اتفاق می‌افتد، معطوف می‌کنند و از بررسی میزان اثرگذاری این تغییرات بر وضعیت عمومی معیشت افراد گریزانند. بنابراین هر چند با روی کار آمدن نامزد حزب دموکـرات هم نهادهای داخلی و هم نهادهای بین‌المللی به بهبود در وضعیت اقتصادی ایران در سایه افزایش صادرات نفت چشم دوخته‌اند اما این موضوع نمی‌تواند نویددهنده ایجاد شغل، افزایش رفاه و برقراری عدالت در اقتصاد و جامعه باشد. هر چند افزایش صادرات نفت به معنای افزایش درآمدهای ارزی کشـور است اما این درآمدها به جای آنکه بر سفره مردم بنشیند، صرف تامین مخارج و هزینه‌های دولت می‌شود. به این ترتیب رشد مثبت اقتصادی در خدمت دولت خواهد بود نه مردم و نشانه‌های بهبود در وضعیت معیشتی و وضعیت زندگی افراد جامعه در سایه خروج از رکود آشکار نخواهد شد.

*اقتصاددان

نقد روز

سازش با سازگاری یکی نیست

«**جهان‌صنعت**»– تردیدی نیست که دو نظام سیاسی ایالات متحده آمریکا و جمهوری اسلامی ایران از نظر ماهیت و نیز فلسفه تاسیس و قانون اساسی تضاد آشتی‌ناپذیر دارند یا دست‌کم در ۴۰ سال تازه‌سپری‌شده چنین بوده است.

این خصومت ذاتی دو نظام سیاسی راه را برای دوستی با هم بسته است و هرگز در شرایط ادامه وضعیت امروز شاهد سازش دو نظام سیاسی نخواهیم بود.

اما این شرایط موجب شده دو کشور ایران و آمریکا با هم نبردی بی‌امان را در هر عرصه انجام داده و به اینجا رسیده‌اند که اقتصاد ایران از سـوی آمریکا به دلیل برتری آمریکا در اقتصاد و نیز دوستان بیشتری که در دنیا دارد و نیز هراس رهبران کشورهای حتی بی‌طرف از جریمه‌ها و تحریم‌ها، با تحریم مواجه شده و بنا به استناد مدیران دولت تنها ۱۰۰ میلیارد دلار عدم‌النفع از فقدان صادرات نفت‌خام به اقتصاد ایران آسیب رسیده است.

در چهار سـال فعالیت دولت دونالـد ترامپ روزنه‌های بازشـده از سوی دولت اوباما برای برداشتن تحریم‌ها بسته شـد و ایران اکنون که دولت ترامپ رفته، با همان وضعیت روبه‌رو است.

درد و رنج شهروندان ایرانی به ویژه تهیدستان شهری و روستایی و مزد و حقوق‌بگیران که با نرخ‌های بالای تورم و از دست دادن قدرت خرید و نیز با چشم‌انداز ناروشن مواجه شده‌اند، بخشی از پیامدهای تحریم بوده و هست.

حالا دو کشور به جایی رسیده‌اند که داستان شگفت‌انگیز اول تو بایسـت و عقب برو، بعد مـن این کار را می‌کنم بر مناسبات دولت و نظام ایران با دولت تازه آمریکا که دیرزمانی در اوایل دهه ۱۳۹۰ برقرار بود برگشته است.

پرسش این است که ادامه این داستان شروع شده می‌تواند به بن‌بست برسد و مدیران دو کشور آن را یک مقوله حیثیتی کنند و عقب‌نشـینی را به دورترین روزها بیندازند؟ به نظر می‌رسد باید از سوی یکی از دو کشور متخاصم گامی برداشته شـود و باید به جای سرسـختی و رساندن کار به بن‌بست، مدارا و سازگاری را بر سرسختی ترجیح دهد

. می‌توان این را چنین بررسی کرد که از ادامه سرسختی در این جنگ تازه کدام اقتصاد بیشتر آسیب می‌بیند و کدام اقتصاد کمتر. شاید این یک معیار برای سازگاری و پیشگام شـدن باشد. حالا شـاید دولت ایران این بهانه را که دولت کنونی وفای به عهد ندارد نیز نداشته باشد و از سر سربلندی به دولت تازه شانس بدهد که وفاداری را اثبات کند.

اقتصاد ایران واقعا در وضعیتی نیسـت که تاب‌آوری آن برای یک سـال دیگر روشن و بدون ابهام باشد. شاید البته برخی از نهادهای سیاسـی که مدارا از سوی ایران را هرگز در سبد دادوستد نمی‌گذارند، نیرویی را می‌بینند که دیگران می‌بینند و باور دارند با آن نیرو می‌توانند دولت تازه‌تاسیس بایدن را به پس برانند.

از سوی دیگر یادمان باشد سازگار شدن با روزهای سخت برای سپری کردن آن با سازش و کنار گذاشتن اصولا تفاوت دارد و این دو مقوله را نباید یکی انگاشت.

بودجه ایران یکی از گروگان‌های سرسـخت است و باید از تله آزاد شود.

افزایش قدرت و تسلیحات نوظهور اتمی در جهان به روایت اکونومیست

صف آرایی هسته‌ای

۴

یادداشت

شروع به کار غیرمنتظره بایدن

دکتر صلاح‌الدین هرسنی*

آنتونی بلینکن وزیـر خارجه دولت بایدن در اولین نشست خبری خود قویا و صریحا اعلام کرد: «اگر ایران به تعهدات خود بازگردد، ایالات متحده هم به توافق هسته‌ای بازخواهد گشت.» البته قبل از اعلام این موضع برجامی جدید واشنگتن، مقامات تهران مطمئن و کمی سرخوش از عصر پساترامپ و فقدان حضور شخصی چون پمپئو در دستگاه دیپلماسی واشنگتن، اعلام کرده بودند توپ برجام در زمین واشنگتن است. البته این نگرش سرخوشانه مقامات تهران غیرمنتظره نبود چراکه وعده‌های مکرر بایدن در کوران رقابت‌های انتخاباتی آنها را مطمئن کرده بود که آشنایی بایدن با قواعد و اسلوب سیاست می‌تواند طرح تازه‌ای در مناسبات در منطقه به ویژه در برجام دراندازد تا طرفین بتوانند از مزایای پیش‌بینی در آنها استفاده کنند.از منظر نشانه‌شناسی، اعلام چنین مواضعی صریح و شفاف نگرش دولت نوپای واشنگتن در کاخ سفید را انعکاس می‌دهد و نمی‌توان آن را به صرف مواضع اعلامی واشنگتن تفسیر و تعبیر کرد.

قطعا این مواضع، مواضع اعلامی واشنگتن در مواجهه با ایران و آینده برجام نیز خواهد بود. به این ترتیب به جرات می‌توان گفت که عصر پسـاترامپ و عصر جدید در واشنگتن تا میزان زیادی همانند عصر ترامپ در قبال برجام خواهد بود. از منظر علت‌شناسی، دلایلی در نگرش و راهبرد جدید مقامات کاخ سفید در قبال برجام نقش دارند؛ دلیل اول در اتخاذ چنین راهبردی، مواضع اعمالی مقامات تهران در ازسرگیری فعالیت‌های هسته‌ای به ویژه در فردو است. آن‌گونه که قرائن و شواهد نشان می‌دهند، مقامات تهران شروع جدید فعالیت‌های هسته‌ای در فردو را در راستای کاهش گام‌به‌گام و مرحله‌ای کاهش تعهدات برجامی در دسـتور کار قرار دادند و مجلس ایران نیز با مصوبه‌هایی از این دست موجب ترغیب این دست از اقدامات ایران در فعالیت‌های جدید هسـته‌ای شـده اسـت. در واقع انعکاس جدید مواضع اعلامی واشنگتن را باید نتیجه و واکنش مقامات تهران در شروع فعالیت‌های جدید در فردو و برخی از پروژه‌های محرمانه دانست. دومین عامل مواضع جدید دولت نوپای واشنگتن در قبال برجام، مرتبط با فعالیت موشکی و رفتارهای منطقه‌ای تهران در منطقه پرآشوب غرب آسیاست. به باور راهبردشناسان واشنگتن و مشخصا دموکرات‌های حاضر در کاخ سـفید و مجلس سنا، برنامه‌های بالستیکی موشکی تهران می‌تواند تهدیدی برای متحدان واشنگتن در منطقه غرب آسـیا باشـد. ضمن آنکه این راهبردشناسان، رفتارهای منطقه‌ای تهران در چهار پایتخت کلیدی منطقه یعنی دمشق، بغداد، عدن و بیروت را به رفتاری ثبات‌زدا تعبیر کرده و آن را عامل اصلی اختلال در نظم هندسه ژئوپلیتیکی غرب آسیا می‌دانند. سومین دلیل موثر در اعلام مواضع برجامی جدید واشنگتن، در نظر گرفتن منافع متحدان واشنگتن در ازای بازگشت واشنگتن به برجام است. در این ارتباط هم بایدن و هم بلینکن قویا اعلام کرده‌اند که آنها در صورت بازگشت به برجام منافع متحدانی چون تل‌آیو و حتی ریاض را در نظر خواهند گرفت. ضمن آنکه بر این باورند که در دوران جدید حتی تروئیکای اروپایی برجام نمی‌توانند رویه‌ای مستقل در قبال برجام در پیش گیرند چراکه فواید راهبردی تروئیکای اروپایی برجام نمی‌تواند بدون تاثیر از تغییرات جدید در واشنگتن باشد و از منظر راهبردی، در عصر پساترامپ درک مناسبات کشورهای اروپایی متضمن بیشترین مطلوبیت‌های راهبردی برای آنان خواهد بود.اما مهم‌ترین عامل اصلی در اعلام مواضع جدید مقامات واشنگتن، مربوط به ذات قاعده‌ای و ساختاری نامتوازن برجام است. واقعیت آن است که برجام در شرایط کاملا نامتوازن، ناپایدار و شکننده شکل گرفت. درواقع همین ناپایداری و شکنندگی برجام سبب شدنه‌تنها بایدن بلکه هر رییس جمهوری دیگر غیر از بایدن نیز نتواند حاضر به بازسازی و ترمیم برجام و اجرای تعهدات در آن باشد. در فضای موجود نیز مساله اصلی این است که زمامداران آمریکایی حاضر به اجرای تعهدات خودشان در برجام غیرمتوازن نخواهند بود. بنابراین تحت این شرایط، عبور از سیاست تهاجمی ترامپ در عصر بایدن صرفا در شرایطی حاصل می‌شود که برجام به حالت متوازن بازگردد. موازنه در برجام در شرایطی ایجاد می‌شود که مسائل غیرمرتبط مربوط به قطعنامه ۲۲۳۱ یعنی برنامه‌های موشکی و رفتارهای منطقه‌ای و حتی ملاحظات حقوق بشری از دستور کار برجام خارج شود.

افزون بر این در شرایط موازنه باید بازیگری امتیاز دهد که نتوانست به تعهدات خود در برجام پاسخ دهد. واقعیت آن است که تهران نه‌تنها از برجام خارج نشد بلکه به همه تعهدات خود در برجام در همین شرایط نامتوازن و شکننده پاسخ داد. به این ترتیب انتظار واشنگتن از تهران بابت بازگشت به تعهدات کمی غیرواقع‌بینانه و به دور از احتیاط و بیشتر از روی امتیازگیری و بیشـتر به منظور مهار ایران ایجاد شده است. به این ترتیب و با مواضع جدیدی که از سـوی مقامات کاخ سفید و مشخصا بلینکن اتخاذ شده اسـت، برخلاف انتظار باید گفت که توپ برجام در زمین تهران است و تصمیمات و کلید حل مشکلات نه در واشـنگتن بلکه در تهران خواهد بود. قطعا و با توجه به اصرار تهران بر برنامه‌های هسته‌ای و عدم لزوم اعطای امتیازات فرابرجامی نظیر برنامه‌های موشکی و رفتارهای منطقه‌ای، ما باید شاهد وضعیت ناپایدار در برجام باشیم. تحت این شرایط، تنش فزاینده در روابط تهران– واشنگتن و رفتارهای سینوسی اروپا و کارشکنی‌های مجموعه‌های عبری–عربی، نشانه جدید برجامی در عصر حاضر خواهد بود.

*کارشناس مسائل بین‌الملل

S.Harsani.k@gmail.com

«جهان‌صنعت» از چرایی انتقادها به سفر طالبان به تهران گزارش می‌دهد

میزبانی پرحاشیه

آرزو فرشید– میزبانی از طالبان و مذاکره با آنان در تهران موضوعی نبود که بتوان ساده از کنار آن گذشت. برای همین هم شاهد ادامه واکنش‌ها به این اقدام ایران هستیم و برخی از تحلیلگران این رویکرد ایران را عجولانه و ناموفق توصیف می‌کنند.

۲

«جهان‌صنعت» فرصت‌ها، چالش‌ها و شاخص‌های صنایع غذایی ایران را بررسی می‌کند

۲۴۰ برابر شدن هزینه غذای شهرنشینان ایران

گروه صنعت– آمارهای در دسترس نشان می‌دهد هزینه تامین غذا برای خانوارهای ایرانی در سه دهه گذشته ۲۴۰ برابر شده است. یک محاسبه ساده نشان می‌دهد در ۳۰ سال گذشته هر خانواده ایرانی ...

۸

ضربه تصمیم‌گیری‌های مخرب به اقتصاد معدن بررسی شد

معادن فدای بخشنامه‌های خلق‌الساعه

گروه معدن– مدت‌هاست که بخشنامه‌های خلق‌الساعه و یک‌شبه باعث شده فعالان بخش معدن در سـردرگمی قرار گیرنـد. در ادامه افزایش هزینه‌های معدنکاری از جمله حقوق دولتی، بهره مالکانه و تهیه ماشین‌آلات...

۹

نگاه

تیم بایدن خطرناک‌تر از تیم ترامپ

مهدی مطهرنیا*

ایران به واسطه سفرهای وزیر امـور خارجه خود به حوزه قفقاز به دنبال ایجاد یـک فضـای حمایتی در جهت ایجاد رهیافتی برای تقابل با ایالات متحده آمریکا در یک وضعیت جدید قرار دارد.

دولت ترامپ با وجود همه ادبیات سختی که در ارتباط با ایران به کار برد و با وجودی که تحریم‌های حداکثری را علیه ایران عملیاتی کرد ولی نتوانست همگرایی بین‌المللی حول محور تحریم‌ها علیه ایران در جهت ایجاد عمق استراتژیک نفوذ خود ایجاد کنـد. این در حالی اسـت که تیم بایدن با وجود آنتونی بلینکن، جن ساکی، جک سالیوان و رابرت مالی با جهت‌گیری دیپلماتیک این توانایی را دارند که بتوانند زمینه‌ساز اثرگذاری عمق استراتژیک تحریم‌های حداکثری ترامـپ و فلج‌کننده دوره اوباما باشند.

دکتـر ظریف به خوبی واقف اسـت که تیم جدید آمریکا اگرچه آرام سـخن می‌گوید ولی دارای پتانسیل‌های ایجاد همگرایی بین‌المللی علیـه ایران اسـت و می‌توانـد نه‌تنها متحدان اروپایـی آمریکا را در کنـار او جمع کند بلکه می‌تواند مواضع کشـورهای چین و روسـیه و کشـورهای منطقه را علیه ایران شدت بخشد. از این رو تلاش دارد با هدف قرار دادن جوامع مختلف از جمله روسیه و ماورای قفقاز و شرق آسیا با مرکزیت پکن یک جبهه حمایتی از ایران در برابر ایالات متحده ایجاد کند.

بنابراین با توجه به آنچه ادراک اروپا از وضعیت موجـود برجام و تقابل تهران پدید آمده اسـت، چندان امیدی به اروپا ندارد و به خوبی واقف است که اروپایی‌ها به آمریکایی‌ها نزدیک‌تر خواهند شد. پس به این دلیل است که پکن و به ویژه روسیه را در مسیر انعقاد قراردادهای استراتژیکی قرار می‌دهد که زمینه‌ساز نوعی همگرایی ایران–مسکو و سپس پکن برای تقابل با دولت جدید آمریکا برای مقابله با اعمال فشارهای هوشمندتر برضد ایران شود.

لذا اگرچه کشورهای ماورای قفقاز با توجه به بحران موجود در ارتباط با موضوع ارمنستان و قفقـاز برای ایران از اهمیت امنیتی و نظامی برخوردار است ولی بالاتر از این منظور سفر به روسـیه و هماهنگی با مسـکو در جهت اعلام مواضـع همگـون در ارتبـاط با دولـت جدید واشنگتن و همچنین موضع‌گیری‌های مشترک ایران و روسیه است.

اکنـون با توجه به این سـفر ادبیات پوتین، لاوروف و تهران نسبت به همدیگر نشان خواهد داد که تا چه اندازه این سـفر با موفقیت همراه خواهـد بود و معیاری برای سـنجش موفقیت این سـفر در چارچوب نوع موضع‌گیری مسکو دربـاره دولت جدید واشـنگتن و در ارتباط با ایران خواهد بود.

از این نظر باید بگوییم سـال ۱۴۰۰ سـال بسیار پرتنش‌تر از سال ۱۳۹۹ به نظر می‌رسد یعنی سـالی اسـت که آنچه در سال‌های اخیر آرام‌آرام انباشـت شده است می‌تواند جلوه‌های عینی خود را به صورت سـیگنال‌های ضعیف، متوسـط و قوی در سال آینده یا ماه‌های آینده به نمایش بگذارد.

*کارشناس مسائل بین‌الملل

سازمان آگهی شهرستان‌ها از سراسر کشور نماینده فعال می‌پذیرد

WWW. Jahanesanat.ir

۸۸۵۳۴۷۷۱

www.jahanesanat.ir

۰۲۱-۸۸۵۳۴۷۷۳
۰۲۱-۸۸۵۳۴۷۷۴
۰۲۱-۸۸۵۳۴۷۷۵

سازمان آگهی های روزنامه جهان صنعت

خبر

ظریف در نشست خبری با چاوش‌اوغلو:

وظیفه آمریکاست که به برجام بازگردد

وزیر امور خارجه کشورمان تاکید کرد: اکنون وظیفه آمریکاست که به برجام بازگردد و تعهدات خود را اجرا کند.

به گزارش ایسنا، محمدجواد ظریف، در نشست خبری مشترک با چاوش‌اوغلو وزیر خارجه ترکیه گفت: روابط با ترکیه برای ما بسیار مهم است.

وی تاکید کرد: با رفتن دولت تروریست دونالد ترامپ امیدواریم روابط کشورهای منطقه به حالت عادی خود بازگردد.

ظریف گفت: ما امروز به مساله انرژی، ترانزیت، مسائل انسانی و شرکت‌هایی که با چالش‌های تجاری روبه‌رو هستند، پرداختیم. ما اهمیت زیادی برای شرکت‌های تجاری ترکیه‌ای قائل هستیم و امیدواریم روابط‌مان در این زمینه گسترده‌تر شود.وزیر امور خارجه کشورمان تاکید کرد: به منظور کم کردن مشکلات و رنج‌های ملت سوریه به گفت‌وگوهای آستانه ادامه می‌دهیم و گفت‌وگوها اکنون جای جنگ در این کشور را گرفته است. ظریف گفت: ما با صراحت تحریم‌های آمریکا علیه ترکیه را محکوم کردیم و برای آنها هیچ ارزشی قائل نیستیم.

باعث تاسف است که دولت آمریکا معتاد به تحریم شده است. این سیاست آمریکا به ضرر تمام دنیا و به ضرر خود آمریکا تمام خواهد شد.وی گفت: این اقدام در واقع نمونه بارز قانون‌شکنی است اقداماتی که ایران کرد بر اساس توافق برای جبران اقدامات طرف آمریکایی بود و به معنی تلاش ایران برای دستیابی به سلاح هسته‌ای نیست. ما از نظر اعتقادی و از نظر استراتژیک سلاح هسته‌ای را قبول نداریم و آن را باعث امنیت نمی‌دانیم. معتقدیم هر چه سریع‌تر باید سلاح‌های هسته‌ای توسط همه دارندگان سلاح هسته‌ای نابود شود.

وی در بخش دیگری از این نشست تاکید کرد: جمهوری اسلامی و ترکیه در شرایط دشوار با یکدیگر روابط بسیار خوبی داشتند و در هر شرایطی این روابط را با جدیت ادامه خواهند داد. امروز ما فرصت‌های ویژه‌ای برای همکاری داریم نه‌تنها در سوریه بلکه در منطقه قفقاز. همین‌طور امروز صحبت کردیم که به درخواست دوستان افغانستانی همکاری سه‌جانبه ایران، ترکیه و افغانستان را داشته باشیم. زمینه‌های همکاری برای ما فراوان است و ان‌شاءالله با اتخاذ یک موضع منطقی‌تر توسط آمریکا فرصت برای گسترش روابط بین ایران و ترکیه افزون‌تر خواهد بود و حتما به افزایش روابط ما خواهد انجامید .ظریف در بخش دیگری گفت: ان‌شاءالله در آینده نزدیک اجلاس وزرای خارجه ایران، ترکیه و آذربایجان را در ایران برگزار خواهیم کرد و همکاری‌های ایران و ترکیه در حوزه قفقاز حتما همکاری‌های مثمرثمر برای همه منطقه خواهد بود.

بازدیدهای سرزده قالیباف

رییس مجلس شورای اسلامی در ادامه نظارت‌های میدانی خود سرزده به شهرک صنعتی شمس‌آباد در شهرستان ری رفت و از نزدیک در جریان مشکلات این شهرک قرار گرفت.

به گزارش ایرنا، وی در ابتدای این نظارت میدانی به یک واحد تولیدی برش سنگ تایل رفت که به علت خام‌فروشی و بی‌توجهی به ارزش افزوده این صنعت و همچنین وجود شبکه‌های رانتی صادرات سنگ خام به حالت نیمه‌تعطیل درآمده بود.وی در دومین بازدید خود در شهرک صنعتی شمس‌آباد از کارخانه تولید پروفیل‌های پیشرفته در و پنجره بازدید کرد که بانک آن را به تعطیلی کشانده بود. این واحد تولیدی از سال ۹۲ با وجود پیشرفته‌ترین دستگاه‌ها بدون استفاده مانده و کارگران آن بیکار شده‌اند. رییس مجلس در گفت‌وگو با تولیدکنندگان این واحد تولیدی، اجرای قوانین تسهیل‌کننده بانکی و بخشودگی جرایم تامین اجتماعی مصوب مجلس یازدهم را پیگیر شد.سومین بازدید دیروز قالیباف از کارخانه فعال جهان کریستال بود که یکی از واحدهای تولید فعال و پیشرو در صنعت تولید کریستال در کشور است که محصول خود را به ده‌ها کشور دنیا صادر می‌کند.رییس مجلس در پایان این نظارت میدانی در جمع صنعتگران گفت: برای پیشرفت تولید و اشتغال، حذف قوانین زائد و دست‌وپاگیر در دستورکار مجلس است و مجلس مصمم است تا با حضور در میدان، موانع تولید کارگاه‌های کوچک و متوسط را حذف کند تا مقدمات کاهش بیکاری و رشد اقتصادی با فعالیت‌های همین کارگاه‌های تولیدی کوچک و متوسط فراهم شود.

دیدار برجامی بورل و لاوروف

مسوول سیاست خارجی اتحادیه اروپا پنجم فوریه در مسکو با وزیر خارجه روسیه دیدار می‌کند و رایزنی درباره برجام از محورهای اصلی این دیدار خواهد بود.

به گزارش ایلنا، ماریا زاخاروا سخنگوی وزارت خارجه روسیه اعلام کرد که جوسپ بورل مسوول سیاست خارجی اتحادیه اروپا پنجم فوریه در مسکو با سرگئی لاوروف وزیر خارجه روسیه دیدار می‌کند و رایزنی درباره برجام از محورهای اصلی این دیدار خواهد بود.وی افزود که شماری از مسائل مهم بین‌المللی ازجمله برجام، چشم‌انداز روابط روسیه و اتحادیه اروپا، وضعیت در غرب بالکان، تحولات خاورمیانه و شمال آفریقا و وضعیت در قره‌باغ در این دیدار مطرح می‌شود.

علم‌الهدی خطاب به جوانان:

نباید از بیکاری و نبودن معیشت ناراحت شوید

امام‌جمعه مشهد گفت: برادران و خواهران جوان، شما که پیروزی انقلاب را ندیده‌اید، نباید مشکلات، فشارها و مضیقه‌های معیشتی خدای نکرده شما را ناامید کند یا بر پیکره امید شما لطمه وارد کند.

به گزارش پایگاه اطلاع‌رسانی امام‌جمعه مشهد، آیت‌الله سیداحمد علم‌الهدی در خطبه‌های عبادی سیاسی نماز جمعه مشهد که در حرم مطهر رضوی برگزار شد، با تاکید بر اینکه این فشارها نباید ما را از مسیر انقلاب و هدف آن ناامید کند، گفت: اینطور نبوده که فقط مردم با سینه خشک با گلوله‌های مسلسل جلادان شاهی مقابله کنند، در آن زمان فشارهای معیشتی سنگین به وجود آمد، بر حسب اعتصابات و حرکت‌هایی که شد و در راستای انقلاب نیز بود و فشارهای ظالمانه رژیم شاهی که خود را در آستانه سقوط می‌دید، بر مردم وارد می‌کرد، مردم از نظر معیشتی در فشاری بودند که به هیچ وجه وضعیت امروز ما با آن روز قابل مقایسه نبود اما عزیزان انقلاب ما در مقابل این فشارها چه‌ها که نکردند؛ در زمستان سرد سال ۵۷، مردم در مسجدها جمع می‌شدند و جوانان به در خانه‌ها نفت می‌بردند برای اینکه مردم از سرما نجات پیدا کنند و سرما به خانواده‌ها فشارنیاورد، در فشارهای معیشتی در کنار مساجد جمع شدند، فروشگاه‌هایی زدند که اجناس را از مبادی اولیه تهیه می‌کردند و با همان قیمت به دست مردم می‌رساندند که برخی سودجویی‌های شیطانی مردم را تحت فشار نگذارد.

نماینده ولی‌فقیه در خراسان رضوی خاطرنشان کرد: با اینکه آن روز، فشار از امروز بیشتر بود و آینده‌اش نیز مبهم بود، در عین حال مقاومت کردند، آنان جوانان آن روز بودند و شما جوانان امروز، نباید در مقابل بیکاری، اشتغال و نبودن معیشت ناراحت بشوید؛ آن روزی که انقلاب مقدس ما به پیروزی رسید و نظام شاهی ساقط شد، در زمانی بود که آمریکا آقای دنیا و اروپا همه‌کاره دنیا بود اما امروز، زمانی است که آمریکا ذلیل‌ترین کشور روی زمین است.

«جهان‌صنعت» از ادامه اختلاف ایران و آمریکا بر سر توافق هسته‌ای گزارش می‌دهد

جنگ برجام

معصومه معظمی– اینکه چه کسی اول به برجام برگردد، در حال تبدیل شدن به بن‌بستی است که ادامه آن به صلاح هیچ یک از طرفین نیست و ممکن است دیگر نتیجه مدنظر آنها را در پی نداشته باشد یعنی ایران هم تصمیم بگیرد از برجام خارج شود و به عبارتی این پنجره نیمه‌باز برجام برای همیشه بسته شود چرا که تنها دلیل ایران برای پذیرش توافق برجام و ورود به مذاکره هسته‌ای با آمریکا و طرفین اروپایی، برداشته شدن تحریم‌ها بود ولی اگر قرار باشد دولت دموکرات بایدن هم برای بازگشت به برجام تعلل کند و بهانه بیاورد، دیگر جمهوری اسلامی ایران هم دلیلی برای حفظ آن توافق نداشته و حتی ممکن است طبق مصوبه مجلس ۲۱ فوریه از پروتکل‌های الحاقی هم خارج شود.

از آنجا که یکی از شعارهای انتخاباتی جو بایدن، بازگشت به برجام بود، انتظار می‌رفت بایدن پس از تشکیل دولت خود به وعده انتخاباتی‌اش عمل کند ولی با توجه به تعللی که از خود نشان می‌دهد و شروطی که آنتونی بلینکن وزیر خارجه جدید آمریکا درباره برجام برای ایران تعیین کرده، مشخص است که اهداف دیگری را دنبال می‌کند.

آنتونی بلینکن وزیر خارجه جدید آمریکا در اولین نشست خبری خود شرط کرد: «زمانی که ایران به تعهدات ذیل توافقنامه هسته‌ای عمل کند، ما هم به برجام برمی‌گردیم.» او همچنین مدعی شد: «اگر ایران به برجام برگردد و پایبند باشد، ما یک تیم تخصصی برای گفت‌وگو درباره بازگشت به این توافق تشکیل می‌دهیم. آن زمان همراه با متحدان خود از برجام به عنوان سکویی برای حل موضوعات دیگر استفاده خواهیم کرد اما تا آن زمان فاصله زیادی وجود دارد.» موضوعی که واکنش مقامات و مسوولان کشورمان را به همراه داشت. محمدجواد ظریف وزیر امور خارجه کشورمان روز گذشته در نشست خبری مشترک با چاوش‌اوغلو وزیر خارجه ترکیه در این باره گفت: «تاکید می‌کنم که آمریکا از برجام خارج شده و تعهدات خود را نقض کرده است و اکنون هم وظیفه آمریکاست که به برجام بازگردد و تعهدات خود را اجرا کند. به محض اینکه آمریکا تعهداتش را اجرا کند و ما نفع اجرای این تعهدات را ببینیم ما هم تعهدات خود را به طور کامل اجرا می‌کنیم و این در بالاترین سطح جمهوری اسلامی توسط رهبری اعلام شده است. امیدهایی که اعضای دولت جدید آمریکا دارند و ادعا می‌کنند که ایران باید به توافق برگردد، نه منطقی است و نه هیچ‌گاه عملی خواهد شد. منطق این است که آن طرفی که خارج شده برگردد و ما که در داخل توافق هستیم اقدامات لازم را در آن زمان انجام دهیم.»

همچنین مجید تخت‌روانچی سفیر ایران در سازمان ملل متحد هم در واکنش به این اظهارات با اشاره به اینکه «پنجره بازگشت دوباره آمریکا به توافق هسته‌ای در حال بسته شدن است» از دولت جو بایدن رییس‌جمهوری آمریکا خواست «به سرعت اقدام کند» و تحریم‌های اقتصادی را لغو کند.

کاظم غریب‌آبادی نماینده ایران در سازمان‌های بین‌المللی مستقر در وین هم در توئیتی در واکنش به اظهارات وزیر خارجه آمریکا، نسبت به «تغییر سطح همکاری ایران با آژانس» هشدار داد و نوشت: «همکاری و حسن‌نیت، یک خیابان دوطرفه است نه یک بلوار یکطرفه.»

■ **بازگشت بایدن به برجام اشتباه است**

اظهارات روز پنجشنبه بنیامین نتانیاهو نخست‌وزیر رژیم صهیونیستی در این باره به خوبی نشان داد که دلیل تعلل بایدن برای بازگشت به برجام و گذاشتن شرط بازگشت اولیه ایران به برجام، خریدن وقت برای راضی کردن رژیم صهیونیستی برای بازگشت به برجام است؛ همان رژیمی که از ابتدای توافق هسته‌ای ایران با طرف‌های ۱+۵ آن را توافقی بد برای آمریکا دانست و به هر شکل ممکن کوشید با کمک دونالد ترامپ رییس‌جمهوری آمریکا از آن خارج شوند.

نخست‌وزیر رژیم صهیونیستی بازگشت بایدن به برجام را اشتباه می‌داند و روز پنجشنبه نسبت به عدم بازگشت آمریکا به برجام ابراز امیدواری کرده است.البته جدا از مخالفت اسراییل برای بازگشت بایدن به برجام، به نظر می‌رسد طرف‌های اروپایی هم که تا پیش از این موافق نگه داشتن ایران در برجام بودند، حالا با روی کار آمدن بایدن در آمریکا، ساز مخالف می‌زنند و سعی دارند با تحمیل مذاکراتی جدا از برجام، در قالب مذاکره درباره موضوعات منطقه‌ای و موشکی و نظامی ایران، از جمهوری اسلامی امتیاز بگیرند.

از این رو هفته گذشته دفتر رییس‌جمهوری فرانسه همداستان با رژیم صهیونیستی، در مخالفت با بازگشت آمریکا به برجام، خواستار بازگشت ایران به اجرای کامل برجام پیش از بازگشت آمریکا به این توافق شده بود.

■ **پاسخ گوترش به احتمال میانجیگری‌اش میان ایران و آمریکا**

البته بازگشت به برجام بیش از اندازه کش‌دار شده و همه دنیا می‌خواهند این چالش حل شود ولی برایشان تفاوتی ندارد این موضوع چقدر به طول انجامد. هرچند که گوترش، دبیرکل سازمان ملل متحد درباره این موضوع از ایران و آمریکا خواست تا از بن‌بست فعلی بر سر توافق هسته‌ای خارج شوند اما اعلام کرد که انتظار نتیجه سریع را ندارد.

به گزارش Deccan herald، آنتونیو گوترش، دبیرکل سازمان ملل روز پنجشنبه در کنفرانسی خبری در پاسخ به احتمال میانجیگری میان ایران و آمریکا اعلام کرد: «من باور دارم که همگی یعنی تمام کسانی که وارد برجام شده‌اند و دیگر طرفین باید با یکدیگر برای کاهش تردیدها به منظور مواجهه با دشواری‌ها و موانع همکاری کنند.»

دبیرکل سازمان ملل همچنین با ابراز تاسف نسبت به «زیر سوال رفتن توافق هسته‌ای» بیان کرد: «برجام یک پیروزی بزرگ دیپلماتیک و عنصری ضروری برای صلح و ثبات در خلیج(فارس) بود. واضح است که دشواری‌ها و موانعی وجود دارد. مسائل پیچیده‌تر شده‌اند چرا که آمریکا توافق را ترک و اقدامات بیشتری اتخاذ کرد. در این زمان ایران نیز گام‌هایی برای توسعه توانایی‌های هسته‌ای خود برداشته است.»

■ **بالا بردن توان اقتصادی بازدارنده تحریم است نه توان هسته‌ای**

البته صرف‌نظر از اینکه بازگشت به برجام از سوی کدام یک از طرفین توافق یعنی ایران یا آمریکا اتفاق بیفتد، باید دید که ادامه این روند بیش از حد به ضرر کدام یک از طرفین است؛ موضوعی که حسن بهشتی‌پور کارشناس حوزه بین‌الملل درباره آن به «جهان صنعت» گفت: «ایران به این نتیجه رسیده است که ادامه روند موجود امکان‌پذیر نیست و از طرفی هم آمریکا می‌خواهد زمان بخرد و موضوع را طولانی‌تر کند. البته بیش از آمریکا، ادامه تحریم‌ها به ضرر مردم ایران است چرا که بر معیشت و اقتصادشان بیش از همه تاثیر منفی داشته است. بنابراین شایسته است که حاکمیت فکری برای حل این موضوع بیندیشد چراکه ادامه آن خارج از کشش و ظرفیت مردم است.»

بهشتی‌پور همچنین عملکرد حاکمیت را برای مقابله با فشارهای تحریمی و داشتن دست بالا در مقابله با آمریکا برای بازگشت به برجام غنی‌سازی اورانیوم دانست و گفت: «ایران تصور می‌کند با افزایش غنی‌سازی اورانیوم نقش بازدارندگی را ایجاد می‌کند که طرف مقابل در اعمال فشارها تجدیدنظر کند. یا حتی اگر این روش موثر نبود همکاری خود را در سطح پروتکل الحاقی تا ۲۱ فوریه پایان دهند. در حالی که چنین نیست»این کارشناس امور بین‌الملل افزود: «مجموعه اقدامات ایران این است که طرف مقابل را به واکنش وا دارد تا از حالت بلاتکلیفی خارج شویم ولی آمریکایی‌ها معتقدند قانونی که مجلس ایران وضع کرده و اجرای آن توسط دولت منجر به کاهش تعهدات برجامی می‌شود، وضعیتی را ایجاد کرده که اگر او به برجام برگردد مشخص نیست که ایران به تعهداتش عمل کند. پس سعی دارد با تعیین شروط دیگر در زمینه منطقه‌ای، تسلیحاتی و قدرت موشکی ایران را تحت فشار بگذارد.»او همچنین تصریح کرد: «به نظر من بحث غنی‌سازی که آقای قالیباف با خوشحالی از غنی‌سازی ۱۷ کیلو اورانیوم سخن می‌گوید، در برابر فشارها بازدارنده نخواهد بود. بنابراین تنها زمانی می‌توانیم اهرم تحریم را از دست طرف مقابل بگیریم که توان اقتصادی کشور را بالا ببریم. پس بالا بردن توان اقتصادی بازدارندگی ایجاد خواهد کرد نه بالا بردن توان هسته‌ای.»

■ **بایدن با بهانه‌تراشی دنبال خریدن زمان است**

علاوه بر بهشتی‌پور، حشمت‌الله فلاحت‌پیشه هم معتقد است که بایدن دنبال بهانه‌تراشی برای بازگشت به برجام است.

فلاحت‌پیشه رییس کمیسیون امنیت ملی و سیاست خارجی مجلس دهم به «جهان صنعت» گفت: «برجام یک معاهده تکمیل و برنامه جامع بود یعنی هیچ سوال و ابهامی در آن باقی نمانده و هر یک از طرفین می‌توانند اعلام کنند که آماده بازگشت هستند. ولی اینکه هر دو کشور توقع دارند طرف مقابل اول به برجام بازگردد، یک خلأ حیاتی برای اختلافات تازه جدای از برجام ایجاد می‌کند.»

این کارشناس امور بین‌الملل ادامه داد: «برخی اختلافات را مشخصا مرتجعین عرب و رژیم صهیونیستی در منطقه مطرح می‌کنند و یک سری ادعای واهی هم اخیرا از سوی مقامات آلمانی و فرانسوی مطرح شده که ناشی از بقایای ۷۰۰ تحریم فرابرجامی است که در زمان ترامپ شکل گرفت و زمینه رشد آنها زمانی ایجاد می‌شود که ایران و آمریکا در بازگشت به برجام تعلل کنند.»

البته فلاحت‌پیشه به موضع رسمی ایران درباره بازگشت به تعهدات برجامی اشاره کرد و گفت: «ایران بعد از کاهش تعهدات رسما اعلام کرد که در صورت بازگشت آمریکا به برجام ما هم به تعهدات کامل برمی‌گردیم ولی دولت بایدن در این کار تعلل می‌کند.»او افزود: «از آنجایی که مردم ایران تحت فشار تحریمی هستند و علاوه بر آن، دولت ایران هم نگران ابهامات جدیدی است که از طرف آمریکایی‌ها مطرح می‌شود، برداشتن گام‌های جدید در شرایط تحریمی برای مردم و دولت پرهزینه است. بنابراین ادامه این روند ممکن است باعث شود تنها حامی برجام یعنی ایران هم به این توافق پشت کند و از آن خارج شود.»رییس کمیسیون امنیت ملی و سیاست خارجی مجلس دهم تاکید کرد: «ایران تنها به این امید که وحشی‌گری کاخ سفید پایان پذیرد حاضر شد در برجام بماند، ولی عملا تیم بایدن هم درباره بازگشت به برجام فقط شعار داده است. بنابراین اگر بایدن بیش از حد تعلل کند، دیپلمات‌ها در ایران جای خود را به نظامی‌ها می‌دهند و دولت بایدن مجبور است از این به بعد با نظامی‌ها وارد مذاکره شود.»این کارشناس حوزه بین‌الملل پیش‌بینی کرد: «اگر بودجه ۱۴۰۰ ایران بر اساس شرایط تحریمی بسته شود، مردم از هرگونه تصمیم درباره حوزه هسته‌ای حمایت خواهند کرد حتی اگر منجر به خروج ایران از NPT شود، چرا که مردم به این نتیجه می‌رسند که دیپلمات‌های دولت بایدن هم گرگ‌هایی در لباس میش هستند که برایشان فرقی ندارد چه فشاری بر ملت ایران وارد شود.»

بنابراین آنها معتقدند تا فرصت باقی است، بهتر است دولت بایدن به برجام برگردد تا مجبور نشود با نظامی‌ها در ایران وارد مذاکره شود.

گزارش

«جهان‌صنعت» از چرایی انتقادها به سفر طالبان به تهران گزارش می‌دهد

میزبانی پرحاشیه

آرزو فرشید– میزبانی از طالبان و مذاکره با آنان در تهران موضوعی نبود که بتوان ساده از کنار آن گذشت. برای همین هم شاهد ادامه واکنش‌ها به این اقدام ایران هستیم و برخی از تحلیلگران این رویکرد ایران را عجولانه و ناموفق توصیف می‌کنند.

افزایش تعاملات با طالبان که تا چندی قبل از سوی ایران یک گروه تروریستی به حساب می‌آمد و اکنون بخشی از واقعیت افغانستان شمرده می‌شود، در روزهای اخیر سروصدای زیادی به پا کرده است. به خصوص بعد از دیدار این گروه سیاسی با دبیرکل شورای عالی امنیت ملی کشورمان و آن توئیت جنجالی. دریابان علی شمخانی بعد از این ملاقات در صفحه توئیتر خود نوشته بود: «در ملاقات امروز با هیات سیاسی طالبان، رهبران این گروه را در مبارزه با آمریکا مصمم دیدم. کسی که سیزده سال در گوانتانامو زیر شکنجه‌های آنان بوده، مبارزه با آمریکا در منطقه را کنار نگذاشته است.»

■ **واکنش افغانستان**

از همین توئیت به روشنی دریافت می‌شد که ایران روی دشمنی طالبان با آمریکا حساب کرده است اما مقامات دولتی در افغانستان نظر دیگری دارند و طالبان را بیش از آنکه در مبارزه با آمریکا جدی ببینند، در مبارزه با مردم این کشور جدی می‌بینند. شاهد آنکه ژنرال یاسین ضیا، رییس ستاد ارتش افغانستان در واکنش به توئیت شمخانی نوشته بود: «متأسفانه درک و فهم شما به عنوان دبیر شورای عالی امنیت ملی ایران نسبت به جنگ جاری در افغانستان نادرست است. طالب در برابر آمریکا نی، بلکه در برابر مردم افغانستان می‌جنگد.» او در ادامه نوشته است: «ما در برابر هر گروه از دشمنان مردم افغانستان با قاطعیت عمل می‌کنیم.»

نارضایتی دولت افغانستان از نادیده انگاشته شدن در جریان مذاکره برای صلح را می‌توان در پیام صوتی منتسب به عضو هیات مذاکره‌کننده افغانستان نیز دید. محمدامین احمدی عضو هیات مذاکره‌کننده صلح افغانستان در این پیام گفته که صلح بدون ایجاد دولت موقت ممکن نیست. وی البته داشتن این پیام صوتی را نه رد و نه تایید کرده است.

■ **خلاف مقررات بین‌المللی**

این طور که به نظر می‌رسد اما مقامات ایرانی، اطلاع داشتن دولت افغانستان از سفر اخیر طالبان را کافی دیده و بر این باور هستند که در فضای فعلی منطقه و با توجه به تحولات جهانی از جمله تغییر دولت در آمریکا، می‌توانند بیش از قبل موثر واقع شده و ابتکار عمل را در زمینه ایجاد صلح در همسایه شرقی به دست بگیرند؛

اقدامی که گویا به نظر همه کارشناسان و تحلیلگران مورد تایید نیست. مثلا علی بیگدلی، تحلیلگر مسائل بین‌الملل در گفت‌وگو با «جهان صنعت» در این باره گفت: «اگرچه وزارت خارجه کشورمان اعلام کرد که آمدن هیات طالبان با موافقت دولت افغانستان بوده است اما ارگ افغانستان با صدور بیانیه‌ای از مهمان‌نوازی ایران نسبت به طالبان ابراز تاسف کرد و با اشاره به اینکه اینها از مشروعیت لازم برخوردار نیستند از دعوت آنان به ایران انتقاد کرد. این درحالی است که گروه‌هایی از طالبان همین سفر را به روسیه هم داشته‌اند.»

وی افزود: «این کار خلاف مقررات بین‌المللی است و از این جهت تا حدودی حق با دولت افغانستان است و ایران نباید از گروه طالبان به عنوان یک گروه تروریستی که خودش نیز آن را تروریستی تعریف می‌کند، پذیرایی کند. اما دلیل استراتژیک ایران برای این اقدام اصل «دشمن دشمن من، دوست من است» است و ایران برای همین با طالبان ارتباط برقرار کرده، اما دولتمردان و نهادهای امنیتی ما باید بدانند که طالبان بالاخره در قطر با آمریکا به یک توافق دست یافته است. انجام این سفرها به ایران، روسیه، پاکستان و احتمالا آسیای مرکزی امر جداگانه‌ای است.»

این کارشناس مسائل بین‌الملل تاکید کرد: «از جهت اصول و قواعد بین‌المللی پذیرش گروه‌های معارض حکومت‌های مرکزی کار خلافی است.»

■ **آثار منفی**

بیگدلی در واکنش به این تحلیل که ایران به بازنگری بایدن در توافق آمریکا و طالبان امیدوار شده و قصد دارد نقش موثرتری در صلح افغانستان و منطقه ایفا کند، گفت: «به نظر من دعوت از طالبان هیچ تغییری در تصمیمات کاخ سفید ایجاد نمی‌کند و فقط یک نقطه تاریک در روابط ما با آمریکا ایجاد خواهد کرد.»

وی افزود: «نکته حائزاهمیت این است که تصمیم‌گیری در فضای سیاسی ایران نسبت به پیروی بایدن به طور کلی با عجله بود. این خشنودی ما از یک سو ناشی از این بود که حکومت و فشارهای حداکثری ترامپ به پایان رسیده است. از سوی دیگر ناشی از این بود که بایدن در مبارزات انتخاباتی خود گفته بود به برجام برخواهد گشت. اما الان من به عنوان یک کارشناس احساس می‌کنم که تیم بایدن از ماه‌ها قبل استراتژی سیاسی خارجی خود را تنظیم کرده بود. هیچ کسی نمی‌توانست باور کند که بایدن با رهبران انگلیس و فرانسه و آلمان یا روسیه و کانادا مکالمه تلفنی داشته باشد و با نتانیاهو نداشته باشد. همچنین اینکه اعلام کند حقوق بشر در عربستان باید رعایت شود یا اینکه از فروش تسلیحات به امارات جلوگیری کند! اینها نشان می‌دهد که بایدن و تیم او قصد دارند مساله خاورمیانه را از التهاب خارج کنند.»

بیگدلی با تاکید بر اینکه استراتژی بایدن در منطقه بسیار جالب و هوشمندانه است، گفت: «آنها نمی‌خواهند همان رویه که ترامپ داشت را ادامه دهند.

بر اساس گزارشی احتمالا رابرت مالی با یکی از مقامات فلسطینی هم تماس گرفته و این بیشتر خشم اسراییل را برانگیخته است. در مجموع به نظر می‌رسد که بایدن سیاست اوباما در خاورمیانه را ادامه می‌دهد و مایل است که التهامات این منطقه را کاهش دهد.

بنابراین مقامات سیاسی و امنیتی ما نباید دستپاچه شده و دست به اقداماتی بزنند که راه‌های احتمالی رسیدن به توافق با آمریکا را مسدود کنند. دعوت از طالبان و تحریک آمریکا کار خیلی موفق و موثری نیست.»

■ **خلاف منافع ملی**

یادآوری می‌شود که پیش از این نیز قاسم محبعلی دیپلمات پیشین کشورمان در یادداشتی برای «جهان صنعت» از این سیاست ایران انتقاد کرده بود. او نوشته بود: «به نظر من ارتباط با طالبان در این شرایط نه‌تنها منافع ایران را تامین نمی‌کند بلکه خلاف منافع ملی ایران است.»

وی تاکید کرد: «ایران باید به تقویت دولت انتخابی افغانستان بپردازد و کمک کند که آن دولت حاکمیت خود را در سراسر افغانستان از جمله مناطقی که در اختیار طالبان است، گسترش دهد. ایران باید کمک کند زیرا وقتی یک دولت انتخابی و مترقی در افغانستان سر کار باشد، به نفع امنیت منطقه، منافع ایران و همچنین مردم افغانستان است. قدرت گرفتن طالبان در افغانستان باعث بحران مجدد در افغانستان، مهاجرت بیشتر مردم این کشور، سرکوب طوایف دیگر افغانستان مثل هزاره‌ها و... می‌شود. همچنین حقوق شیعیان را تضعیف می‌کند و زنان را مجددا از اجتماع خارج می‌کند. همه این مسائل منفی آن چیزی است که طالبان دنبال آن است.»

به گفته وی «طالبان یک بازیگر نیابتی است که از سوی نیروهای محافظه‌کار منطقه و آمریکا مورد حمایت است. البته دولت پوتین هم اخیرا به آنان علاقه‌مند شده زیرا آنان هم نگران هستند که توسعه دموکراسی در منطقه به آسیای میانه و قفقاز هم تسری یافته و منافع روسیه را به خطر اندازد بنابراین مایل هستند که طالبان همچنان در افغانستان تشنج‌آفرین باشد و اجازه ندهد ثبات برقرار شده و مناطق شمالی یعنی تاجیکستان، ازبکستان و ترکمنستان که حاکمیت آنها همچنان بقایای شورروی سابق هستند را تحت فشار قرار دهد.»

محبعلی خاطرنشان کرد: «به اعتقاد من ایران باید در جریان مذاکرات خود با طالبان آنان را تشویق کند که اسلحه را زمین گذاشته و به روند صلح بپیوندد. جنگ و خشونت، ترور، بمبگذاری، کشتار مردم بی‌گناه و... مسائلی است که طالبان باید از آن دوری کند. همچنین باید به جای پیگیری اهداف خود از طریق نظامی تبدیل به یک حزب سیاسی شود و از طریق دموکراتیک و انتخابات اگر جایگاه و نفوذ دارد، به خواسته‌های خود برسد.»

■ **جمع‌بندی**

ناگفته نماند که برخی دیگر از تحلیلگران داخلی رویه ایران در قضیه صلح افغانستان را تایید کرده و معتقد هستند که اولا نادیده گرفتن طالبان به عنوان بخشی از واقعیت افغانستان تاکنون اشتباه بوده و از سوی دیگر، رفتن ترامپ و رویکرد بایدن نسبت به توافق ایجادشده در دوحه این فرصت را به ایران می‌دهد که در این زمینه فعالانه‌تر ایفای نقش کند به خصوص که قطر نیز به عنوان میزبان مذاکرات بین‌الافغانی پیشین که با محوریت آمریکا برگزار شده بود با جدیت تمام خواهان میانجیگری بین کشورهای منطقه است. نظر مقامات تصمیم‌گیرنده در دستگاه دیپلماسی و نهادهای امنیتی کشورمان اما آنطور که مشخص است به نظر گروه دوم از کارشناسان نزدیک‌تر بوده و برای همین هم طالبان را – از سفارت ایران در قطر گرفته تا در تهران – میزبانی می‌کنند. حال باید منتظر ماند و دید که نتیجه این سیاست‌ها چیست و آن‌طور که نگاه خوش‌بینانه گروه دوم نوید می‌دهد، کار به صلح می‌رسد یا آن‌طور که تحلیلگران گروه نخست می‌گویند، سیاست‌های عجولانه وضعیت منطقه را پیچیده‌تر می‌کند.

صندوق بین‌المللی پول رشد اقتصادی ایران در ۲۰۲۱ را ۳ درصد پیش‌بینی کرد

برآورد مزایای احیای برجام

گروه اقتصادی- صندوق بین‌المللی پول برآورد تازه خود از رشد اقتصادی ایران در ۲۰۲۱ را اعلام کرد. این نهاد پیش‌بینی خود از رشد اقتصادی ایران را تغییر داده و نسخه خروج از رکود را برای ایران تجویز کرده است. در گزارش قبلی این سازمان پیش‌بینی شده بود که رشد اقتصادی ایران به ۰/۲- درصد تا پایان سال جاری میلادی برسد، حال اما برآورد کرده که ایران به رشد اقتصادی مثبت ۳ درصد تا پایان ۲۰۲۱ دست یابد. به نظر می‌رسد ارزیابی این سازمان از رشد اقتصادی ایران آمیزه‌ای است از امید و تردید که از نقش عوامل سیاسی در این خصوص پرده برمی‌دارد. در صورتی که ایران بتواند تحریم‌های نفتی را پشت سر بگذارد و به صف کشورهای صادرکننده نفت بپیوندد، بازگشت نرخ رشد از محدوده قرمز به محدوده سبز امکان‌پذیر خواهد شد اما در صورتی که فرآیند لغو یا تعلیق تحریم‌ها به طول بینجامد و ایران و آمریکا بر سر مذاکرات دوطرفه به توافقی جامع دست پیدا نکنند، نمی‌توان نسخه خروج از رکود برای ایران تجویز کرد.

برآورد تازه صندوق بین‌المللی پول نشان می‌دهد که برخلاف پیش‌بینی‌های قبلی مسیر خروج از رکود برای اقتصاد ایران هموار شده است. پیش‌بینی‌های قبلی این سازمان نشان می‌دهد که اقتصاد ایران در سال‌های ۲۰۲۰ و ۲۰۲۱ به ترتیب رشد اقتصادی منفی ۱/۵ و منفی ۰/۲ درصد را تجربه خواهد کرد، حال اما در نسخه جدید گزارش خود از احتمال رشد مثبت سه درصدی برای ایران تا پایان ۲۰۲۱ خبر داده است. این نهاد همچنین پیش‌بینی کرده که رشد اقتصادی ایران در سال ۲۰۲۲ به مثبت دو درصد برسد. به نظر می‌رسد این سازمان در گزارش اخیر خود به نقش تحریم‌ها و افزایش صادرات نفت در سایه مذاکرات دوجانبه ایران و آمریکا پرداخته و آن را محرکی قوی برای حرکت در مسیر رونق معرفی کرده است.

به این ترتیب افزایش امیدواری صندوق بین‌المللی پول به آینده اقتصادی ایران را باید به افزایش درآمدهای کشور از محل فروش نفت نسبت داد چه آنکه تنها محرکی که می‌تواند در وضعیت شاخص تولید ناخالص داخلی ایران تغییر به وجود آورد، بازگشت به برجام است.

■ **چشم به راه توافق**

به نظر می‌رسد خوش‌بینی‌ها نسبت به بهبود آینده اقتصادی ایران ریشه در تغییر چهره سیاسی آمریکا دارد. با پیروزی حزب دموکرات در انتخابات ریاست‌جمهوری و روی کار آمدن دولت بایدن، امیدواری‌ها نسبت به احیای برجام و افزایش صادرات نفت بیشتر شده است. هرچند مذاکرات رسمی دو کشور در خصوص برجام هنوز آغاز نشده اما عمده پیش‌بینی‌ها از دستیابی ایران و آمریکا به توافقی جامع حکایت دارد. در صورتی که مذاکرات دوطرف به نتیجه برسد باید در کوتاه‌مدت منتظر افزایش صادرات نفت و افزایش درآمدهای ارزی حاصل از فروش نفت برای ایران باشیم. به این ترتیب هر گونه بهبود در وضعیت اقتصادی ایران نیز تنها در سایه افزایش درآمدهای نفتی اتفاق خواهد افتاد نه افزایش سرمایه‌گذاری در بازار اقتصادی کشور. از سوی دیگر آثار مثبت این توافق زمانی به اقتصاد ایران تسری خواهد یافت که قیمت نفت در بازارهای جهانی نیز افزایش یابد.

با توجه به پیش‌بینی‌هایی که انجام شده، اقتصاد جهانی در سال ۲۰۲۱ رشد مثبت اقتصادی را تجربه خواهد کرد. بدیهی است چنین رشدی بر تجارت جهانی نیز تاثیر خواهد گذاشت. از این رو می‌توان پیش‌بینی کرد که تقاضا برای نفت نیز با افزایش همراه شود که بهای نفت را نیز بالا خواهد برد. طبق پیش‌بینی‌های صندوق بین‌المللی پول قیمت نفت در سال جاری میلادی افزایش ۲۰ درصدی را تجربه خواهد کرد.

اگرچه این موضوع را نیز می‌توان یکی از نیرو محرکه‌های اصلی در بهبود وضعیت اقتصاد ایران عنوان کرد اما بهبود چشم‌انداز اقتصادی ایران تنها در سایه افزایش قیمت نفت اتفاق نیفتاده است. در صورتی که ایران همچنان در زنجیر تحریم‌های اقتصادی باقی بماند حتی بالا رفتن قیمت نفت در سال جاری نیز آن‌گونه تغییر مهمی در اوضاع اقتصادی کشورمان ایجاد نخواهد کرد. اما اگر ایران بتواند از سد تحریم‌ها عبور کند و بخش عمده‌ای از بازار جهانی نفت را همچون گذشته در دست بگیرد می‌توان نسبت به تغییر وضعیت اقتصادی ابراز امیدواری کرد. بنابراین به نظر می‌رسد صندوق بین‌المللی پول در پیش‌بینی اخیر خود فعال شدن دوباره برجام و رفع تحریم‌های نفتی را نیز لحاظ کرده و پیش‌بینی خود از بهبود رشد اقتصادی را به این مساله منوط کرده است. بنابراین در صورتی که گفت‌وگوهای ایران و آمریکا در خصوص برجام و لغو تحریم‌ها به نتیجه برسد و آمریکا گام‌های خود را برای دستیابی دوباره به توافق با ایران بردارد رشد برجامی سه درصدی در ۲۰۲۱ برای ایران که از سوی صندوق بین‌المللی پول پیش‌بینی شده امکان‌پذیر خواهد بود.

■ **اقتصاد جهانی**

اما خوش‌بینی صندوق بین‌المللی پول در سال جاری میلادی تنها به ایران محدود نمی‌شود، به طوری که این نهاد نسبت به بهبود وضعیت عمومی اقتصاد جهانی نیز امیدوار است. به نظر می‌رسد مهم‌ترین دلیل این امیدواری‌ها به موفقیت‌های اخیر در زمینه کشف واکسن علیه ویروس کرونا مربوط می‌شود. تعدادی از واکسن‌های ضد کرونا آخرین مراحل آزمایشی را با موفقیت پشت سر گذاشته‌اند و بنابراین پیش‌بینی می‌شود با شروع و پیشروی تزریق واکسن در بعضی از مناطق جهان، این بیماری در آینده نزدیک مهار خواهد شد. داده‌های تازه انتشار یافته از سوی منابع کارشناسی ملی و بین‌المللی نیز نشان می‌دهند که، تقریبا در تمام مناطق دنیا، رشد اقتصادی در سه ماهه پایانی سال ۲۰۲۰ سریع‌تر پیش‌بینی‌های قبلی بوده است.

ضمن آنکه سیاست‌هایی که برخی دولت‌ها از جمله دولت آمریکا و ژاپن در پیش گرفته‌اند نیز به احتمال فراوان رشد اقتصادی را سرعت می‌بخشد. طرح ۱۹۰۰ میلیارد دلاری دولت جو بایدن برای شتاب‌بخشیدن به چرخ فعالیت در آمریکا، علاوه بر پیامدهای مثبت آن برای مهم‌ترین قدرت اقتصادی جهان، می‌تواند بر دیگر مناطق جهان نیز تاثیر مثبت بگذارد.

همه این عوامل موجب خواهد شد که رشد اقتصادی جهان در سال ۲۰۲۱ مثبت شود، این در حالی است که در سال گذشته میلادی رشد اقتصادی جهان در محدوده منفی چهار تا پنج درصد قرار داشت. بنابراین عبور از دوره رکود و پا گذاشتن به دوره رونق و رشد مثبت ۵/۵ و ۴/۲ درصد در سال‌های ۲۰۲۱ و ۲۰۲۲ می‌تواند نشانه خوبی از تغییر وضعیت اقتصادی جهان باشد. این تغییر وضعیت نشان‌دهنده امیدواری به یک جهش چشمگیر اقتصادی در سطح جهان است. با این حال این موضوع نمی‌تواند موید خروج همه کشورها از رکود باشد. پیش‌بینی می‌شود هند با یک جهش ۱۱/۵ درصدی در سال ۲۰۲۱، بعد از سقوط هشت درصدی تولید ناخالص داخلی آن در سال ۲۰۲۰، یکی از بالاترین نرخ رشدهای جهان را تجربه خواهد کرد. به نظر می‌رسد چین نیز وضعیت مناسبی در سال آینده را تجربه کند به طوری که طبق پیش‌بینی صندوق بین‌المللی پول این کشور رشد مثبت ۸ درصدی را در ۲۰۲۱ تجربه خواهد کرد. در میان قدرت‌های بزرگ صنعتی، ایالات متحده آمریکا و فرانسه سال جاری میلادی را با نرخ رشد بالای پنج درصد به پایان خواهند رساند، حال آنکه در آلمان و ژاپن همان شاخص بالای سه درصد نوسان خواهد کرد. در مجموع صندوق بین‌المللی پول میانگین نرخ رشد در منطقه یورو را در سطحی پایین‌تر از آسیا و ایالات متحده آمریکا ارزیابی کرده است.

■ **بیم‌ها و امیدها**

اما فارغ از امیدواری‌ها و خوش‌بینی‌ها نسبت به وضعیت اقتصادی جهان در سال جاری هنوز هم می‌توان با دید تردید به پیش‌بینی‌های انجام شده نگاه کرد. یکی از دلایل این موضوع شتاب گرفتن سرعت پخش ویروس کرونا و کشف گونه‌های تازه آن در بعضی از مناطق جهان به ویژه اروپای غربی است.

در صورتی که این موضوع به افزایش محدودیت‌های تردد در کشورها منجر شود و فعالیت کسب‌وکارها را محدود کند نگرانی‌ها در خصوص بدتر شدن اوضاع اقتصادی افزایش خواهد یافت. ضمن آنکه دشواری‌های موجود در توزیع واکسن‌های ضد کرونا، مخالفت قشرهایی از جمعیت با واکسن نیز آینده بحران بهداشتی را در هاله‌ای از ابهام فرو برده است. در این شرایط باید پرسید که پیش از رفع این ابهام‌ها، فعالیت‌های اقتصادی چه تحولاتی را از سر خواهند گذراند و فشار ناشی از تداوم سختی‌ها با چه واکنشی از سوی مردم و فعالان اقتصادی روبه رو خواهد شد؟ در عین حال حمایت‌های مالی از فعالیت‌های اقتصادی نیز با دشواری روبه‌رو خواهد شد و همین مساله نیز بهبود در وضعیت اقتصادی را با ابهام روبه‌رو می‌کند.

با همه اینها به نظر می‌رسد پیشرفت‌های اخیر در زمینه کشف واکسن کرونا و توزیع آن در میان جامعه در کشورهای توسعه‌یافته بتواند زمینه‌های خروج از وضعیت نامناسب کنونی را فراهم کند. در صورتی که پیش‌بینی‌ها در این خصوص به واقعیت تبدیل شود و در ماه‌های پیش رو بخشی از جهان در برابر این ویروس واکسیناسیون شود می‌توان به پیش‌بینی صندوق بین‌المللی پول در خروج از گرفتاری‌های کنونی دل بست.

ضمن آنکه از آغاز پیدایش همه‌گیری کرونا تاکنون، بانک‌های مرکزی جهان در کنترل ابعاد مالی فعالیت‌های اقتصادی و تامین نقدینگی برای پشتیبانی از اقتصاد موفقیت‌هایی نیز کسب کرده‌اند.

گزارش ۲

همتی:

طی ۲ سال گذشته درآمدهای ارزی را از دست دادیم

گروه اقتصادی- از زمانی که بازار ارز روند افزایشی خود را آغاز کرد و دلار توانست رکوردهای قبلی خود را جابه‌جا کند، این پرسش به میان آمد که ریشه اصلی رشد قیمت ارز چه بوده است؟ بسیاری از کارشناسان بر این باورند که نرخ ارز معلول عوامل دیگر اقتصادی است و برای پاسخ دادن به چرایی افزایش قیمت دلار، باید به دنبال بررسی علت اصلی آن یعنی بالا بودن بی‌ثباتی‌های رخنه کرده در ساختار اقتصادی و بالا رفتن انتظارات تورمی به تبع آن باشیم. در عین حال نمی‌توان نقش فشارهای خارجی یعنی تحریم‌ها در این مساله را نادیده گرفت. بررسی‌ها نشان می‌دهد که سهم عوامل روانی از نوسانات قیمت ارز در ایران به اندازه‌ای است که به راحتی می‌توان رفت و برگشت‌های گاه و بیگاه قیمت‌ها را به آن نسبت داد. خوشامدگویی بازار ارز به روی کار آمدن دولت بایدن نیز از این مساله حکایت دارد. با توجه به خوش‌بینی مقامات دولتی در خصوص بهبود وضعیت بازار ارز در سال آینده به نظر می‌رسد باید منتظر روزهای خوش ارزی باشیم.

در همین حال رییس کل بانک مرکزی با بیان اینکه بانک مرکزی از کاهش نرخ ارز قطعا استقبال می‌کند، می‌گوید: مهم‌ترین وظیفه بانک مرکزی حفظ و تقویت ارزش پول ملی است. از این رو طرح این موضوع که بانک مرکزی تمایلی به کاهش نرخ ارز ندارد، به هیچ عنوان صحیح نیست. افزایش نرخ ارز موجب افزایش هزینه‌های دولت است و نفعی از افزایش نرخ ارز از این منظر متوجه دولت نیست.

عبدالناصر همتی با اشاره به فشار بی‌سابقه تحریم‌ها در دو سال گذشته گفت: طی سال‌های اخیر شرایط بسیار سختی را گذراندیم بنابراین انتظارات از بانک مرکزی و نظام بانکی کشور هم باید متناسب با توانایی‌ها و امکانات سیستم بانکی و بانک مرکزی باشد.

وی افزود: تحریم‌های جدید آمریکا که از اواخر سال ۱۳۹۶ اعلام شده بود، از ۱۵ مرداد سال ۱۳۹۷ و یک هفته پس از اینکه بنده مسوولیت بانک مرکزی را برعهده گرفتم عملیاتی شد و به مرور و طی ماه‌های بعد از آن به اوج رسید که شامل تحریم بانک مرکزی و بانک‌ها و صادرات نفتی و سایر موارد بود و عملا منابع ارزی و اقتصاد کشور را تحت تاثیر قرار داد. این تحریم بی‌سابقه‌ترین تحریم علیه ایران بود که تاکنون در مورد هیچ کشوری اعمال نشده بود.

همتی ادامه داد: در طول دو سال گذشته بخش زیادی از درآمد ارزی‌مان را از دست دادیم بنابراین دولت در دو سال گذشته به شدت تحت فشار بود و همان مقدار محدود منابع ارزی نیز با هدف حمایت از اقشار ضعیف با نرخ ۴۲۰۰ تبدیل شد. این فشار به حدی بود که حتی بسیاری از کشورهایی که با ما روابط دوستانه داشتند منابع ارزی کشور را بلوکه کردند و پول‌های ما را ندادند. سال ۱۳۹۹ تا آبان و آذر بیشترین فشارها را تحمل کردیم و شرایط بسیار سخت شد و بسته شدن مرزها به دلیل شیوع کرونا و محدود شدن سیستم بانکی نیز شرایط ویژه‌ای را برای کشور ایجاد کرده بود که بحمدالله از شرایط سخت عبور کردیم و دشمن با وجود فشار به طبقات کم‌درآمد جامعه و ایجاد مشکلات معیشتی برای آنها به هدف خود که فروپاشی اقتصادی کشور بود، نرسید.

■ **بانک مرکزی از کاهش نرخ ارز استقبال می‌کند**

رییس کل بانک مرکزی با تاکید بر اینکه هدف بانک مرکزی حمایت از فعالان اقتصادی به هر طریق ممکن است، افزود: قصد ایجاد محدودیت در مسیر فعالیت اقتصادی فعالان را نداریم و تا جایی که امکان داشته باشد و ظرفیت‌هایمان اجازه دهد، مشکلات را تسهیل می‌کنیم.

همتی با اشاره به اینکه بانک مرکزی از کاهش نرخ ارز قطعا استقبال می‌کند، گفت: مهم‌ترین وظیفه بانک مرکزی حفظ و تقویت ارزش پول ملی است. از این رو طرح این موضوع که بانک مرکزی تمایلی به کاهش نرخ ارز ندارد، به هیچ عنوان صحیح نیست. افزایش نرخ ارز موجب افزایش هزینه‌های دولت است و نفعی از افزایش نرخ ارز از این منظر متوجه دولت نیست.

وی افزود: سال گذشته از مجموع حدود ۱۵ میلیارد دلار کالاهای اساسی که وارد کشور شد، هفت میلیارد دلار آن از ذخایر و منابع بانک مرکزی تامین ارز شده است. در سال جاری نیز از هشت میلیارد دلار ارز در نظر گرفته شده برای واردات کالاهای اساسی، پنج میلیارد دلار آن توسط بانک مرکزی تامین شده است. باید نرخ ارز پایدار، متعادل و به دور از ایجاد نوسانات و شوک در اقتصاد کاهش یابد، این‌گونه تولیدکنندگان، صادرکنندگان و واردکنندگان در فعالیت‌هایشان حداقل افق میان‌مدتی را لحاظ می‌کنند.

همتی با بیان اینکه بخشی از افزایش و نوسانات نرخ ارز روانی است، در خصوص صادرات نفتی کشور گفت: صادرات نفت ما با وجود عدم لغو تحریم‌ها بهبود یافته و صادرات نفت نسبت به پنج ماه پیش بیش از دو برابر شده است. همچنین روند صادرات فرآورده‌هایمان نیز طی دو سه ماه اخیر بهتر شده است.

رییس کل بانک مرکزی با اشاره به آمار عرضه ارز در سامانه نیما گفت: در سامانه نیما دیروز ۲۵۰ میلیون دلار ارز توسط صادکنندگان عرضه شده که امری بی‌سابقه است بنابراین روند عرضه ارز نسبت به گذشته روان‌تر شده و صادرات غیرنفتی در حال بازگشت به کشور است. امیدوارم با مطلوب شدن شرایط و ایجاد ثبات، طی ماه‌های آینده شاهد شرایط بهتری باشیم.

همتی ضمن تاکید بر توجه بیش از پیش به رفاه حال مردم عنوان کرد: معیشت مردم و به ویژه دهک‌های پایین جامعه طی این دو سال دچار آسیب‌هایی شده است. بنابراین ضروری است با همیاری یکدیگر و با وحدت رویه در جهت بهبود وضعیت معیشتی مردم و رفع مشکلات آنان تلاش کنیم.

همتی در بخش دیگری از صحبت‌هایش با بیان اینکه دولت در سال جاری بیش از ۸۰ هزار میلیارد تومان اوراق منتشر کرده که بخش زیادی از آن در چارچوب عملیات بازار باز انجام شده است، افزود: اگر این اقدام انجام نمی‌شد ۵۶۰ هزار میلیارد تومان نقدینگی اضافه ایجاد می‌شد. تورم موجود در کشور ناشی از محدودیت عرضه ارز و انباشت نقدینگی است بنابراین بالا رفتن قیمت ارز به دلیل محدودیت‌ها قطعا در افزایش قیمت‌ها و تورم تاثیر زیادی داشته است. وی گفت: در شرایط تحریم و با کاهش درآمدهای دولت، بخشی از ارزهای صادراتی هم به کشور برنگشت و البته بخش مهمی از صادرکنندگان هم ارز خود را برگرداندند که جای تقدیر و تشکر دارد. بنابراین باید توجه داشته باشیم که وقتی تعادل عرضه و تقاضای ارز به هم می‌خورد قیمت ارز نیز افزایش می‌یابد. اگر بانک مرکزی مانع واردات بدون انتقال ارز نمی‌شد و سایر محدودیت‌ها را اعمال نمی‌کرد، نرخ ارز می‌توانست بسیار بالاتر برود.

همتی در ادامه به تشریح مشکلات نظام بانکی پرداخت و گفت: به دلیل مسایلی اعم از بدهی‌های دولت و بخش‌های مختلف به بانک‌ها که از سالیان گذشته وجود داشته و نیز فشار تحریم‌ها بانک‌های کشور که ۹۰ درصد تامین مالی کشور بر دوش آنهاست، دچار مشکل هستند. با وجود این موارد در سال جاری بالغ بر ۷۰۰ هزار فقره وام ازدواج به مبلغ ۳۷ هزار میلیارد تومان توسط بانک‌ها پرداخت شده است؛ ۷۵ هزار میلیارد تومان برای حمایت از اقشار و کسب‌وکارهای آسیب‌دیده از کرونا اختصاص یافته که از این میزان ۲۸ هزار میلیارد تومان وام یک میلیونی به سرپرستان خانوارهای یارانه‌بگیر بوده که نقش مهمی در حمایت از اقشار ضعیف جامعه داشت.

۹ ماهه امسال بانک‌ها ۱۲۰۰هزار میلیارد تومان تسهیلات داده‌اند که ۶۰ درصد آن مربوط به سرمایه در گردش بود.

رییس کل بانک مرکزی تصریح کرد: بنابراین انتظارات از بانک‌ها باید معقول و مبتنی بر واقعیت‌ها باشد و اگر تعادل بین منابع ورودی و خروجی بانک‌ها وجود نداشته باشد بانک‌ها دچار مشکلات عدیده خواهند شد که نظام اقتصادی کشور را خدشه‌دار خواهد کرد.

همتی با تشکر از حمایت‌های قوه قضاییه در وصول بخشی از مطالبات بانک‌ها از بدهکاران بانکی گفت: خوشبختانه تعامل خوبی بین بانک مرکزی و قوه قضاییه وجود دارد و موارد اینچنینی در کمیته فرادستگاهی پیگیری می‌شود و تلاش‌ها برای وصول تمام مطالبات ادامه دارد.

خبر

تصویب کلیات لایحه بودجه در کمیسیون تلفیق به شرط اصلاحش بود

دولت قبول ندارد به صراحت بگوید

رییس کمیته منابع کمیسیون تلفیق بودجه ۱۴۰۰ مجلس گفت: کمیسیون تلفیق با این شرط که لایحه بودجه اصلاح شود به کلیات آن رای داد و اگر دولت، اصلاحات مجلس را نمی‌پذیرد در این صورت کلیات در صحن رد خواهد شد.

به گزارش تسنیم، سید شمس الدین حسینی در مصاحبه با رادیو افزود: این‌طور نیست که مجلس فی‌البداهه بتواند در همه امور از صفر قانون‌نویسی کند.

وی اظهار داشت: برای رسیدن به قانون یا باید لایحه از طرف دولت ارائه شود یا طرح از سوی نمایندگان مجلس تهیه شود.

رییس کمیته منابع کمیسیون تلفیق بودجه ۱۴۰۰ مجلس شورای اسلامی گفت: بدین شیوه نیست که مجلس بتواند برای مثال در خصوص بودجه طرح ارائه دهد چرا که مطابق اصل ۵۲ قانون اساسی بودجه که سند مالی یک‌سال دولت است در قالب لایحه توسط دولت پیشنهاد و از سوی مجلس رسیدگی و تصویب می‌شود.

وی افزود: دولت از حیث تاریخی در آذرماه سال جاری لایحه بودجه سال ۱۴۰۰ را ارائه کرد اما این لایحه پر از ایراد و اشکال بود.

حسینی بیان داشت: اگر کلیات لایحه بودجه در کمیسیون تلفیق رد می‌شد جای تعجب نداشت کمااینکه سال گذشته در صحن علنی مجلس کلیات بودجه رد شد و همین الان هم خیلی از نمایندگان طرح می‌کنند که کلیات لایحه بودجه سال ۱۴۰۰ باید در صحن رد شود.

وی ادامه داد: به طور کلی در کمیسیون تلفیق ۲۳ نفر به کلیات لایحه بودجه سال ۱۴۰۰ رای موافق و ۱۹ نفر رای مخالف دادند.

رییس کمیته منابع کمیسیون تلفیق بودجه ۱۴۰۰ مجلس شورای اسلامی گفت: تصویب کلیات لایحه بودجه در کمیسیون به این دلیل بود که «محمدباقر نوبخت» رییس سازمان برنامه و بودجه کشور و «سید حمیدپور محمدی» معاون هماهنگی ایشان به صراحت گفتند این حق شماست که لایحه بودجه را اصلاح کنید.

وی افزود: وقتی کمیسیون تلفیق رای به کلیات لایحه بودجه داد و به اصلاح آن ورود کرد؛ قدری ادبیات دولتمردان به ویژه شخص رییس‌جمهور تغییر کرد و مدام از اصل تغییرات لایحه بودجه انتقاد کرد.

حسینی اظهار داشت: کمیسیون تلفیق با این شرط که لایحه بودجه اصلاح شود به کلیات آن رای داد.

وی در ادامه سخنان خود به دولتمردان توصیه کرد که اگر دغدغه تغییرات لایحه بودجه را دارید به صراحت بگویید این تغییرات را قبول ندارید ولو اینکه کلیات را مجلس رد کند. در این صورت کلیات در صحن رد خواهد شد.

رییس کمیته منابع کمیسیون تلفیق بودجه ۱۴۰۰ مجلس شورای اسلامی گفت: اگر تلقی دولت این است که بودجه‌ای که در قالب لایحه برای تصویب به مجلس ارائه داده تغییر کند، نمی‌پذیرد این را رییس‌جمهور به صراحت بگوید و بنویسد مطمئن باشند که کلیات بودجه سال ۱۴۰۰ در صحن رد می‌شود وی در ادامه ضمن اشاره به منابع لایحه بودجه سال ۱۴۰۰ کل کشور افزود: سرجمع در این لایحه دو هزار و ۴۳۶ هزار میلیارد تومان منابع پیش‌بینی شده است.

برنامه مجلس درباره یارانه بنزین

عضو هیات رییسه کمیسیون تلفیق بودجه گفت: ما تصمیم داریم که بیمه همگانی را راه‌اندازی و حدود هفت میلیون خانوار بدون بیمه را با منابع دولت بیمه کنیم.

به گزارش خبرآنلاین، رضاخواه عضو هیات‌رییسه کمیسیون تلفیق بودجه مجلس اظهار کرد: برای رسیدگی به معیشت مردم برنامه‌های مختلفی در کمیسیون تلفیق مطرح و بررسی شده است.

وی تصمیم کمیسیون تلفیق مجلس مبنی بر حذف ارز رانتی را در راستای حمایت از معیشت مردم خواند و گفت: منابع درآمدی حاصل از حذف این رانت، صرف کمک به معیشت مردم و تولید خواهد شد.

رضاخواه یادآور شد: یکی از نکاتی که تاکنون مد نظر نبوده و در کمیسیون مطرح شد اینکه مبلغ یارانه می‌تواند متغیر باشد؛ به این مفهوم که در صورت افزایش نرخ ارز و منابع درآمدی حاصل از آن برای دولت و افزایش قیمت کالاها، مبلغ یارانه‌ها نیز افزایش پیدا کند.

عضو هیات رییسه کمیسیون تلفیق بودجه در پاسخ به این سوال که آیا زیرساخت این کار آماده است یا خیر؟ گفت: اگر قرار به پرداخت نقدی این یارانه باشد که زیرساخت خاصی لازم نیست و اگر هم قرار به اعطای کارت اعتباری باشد، بانک مرکزی آمادگی خود را اعلام کرده است.

وی همچنین در رابطه با پرداخت یارانه به هر کد ملی (یارانه بنزین) اظهار کرد: این موضوع در حد پیشنهاد در کمیسیون تلفیق مطرح شد اما به دلیل نبود منابع هنوز رای نیاورده است اما اگر این اتفاق بیفتد قطعا گامی در جهت حمایت از عموم مردم کشور خواهد بود.

رضاخواه با بیان اینکه ما برای ستاد اجرایی فرمان امام (ره) و بنیاد مستضعفان تکالیفی را منظور کردیم، گفت: برآورد ما این است که از تکالیفی که برعهده این ارگان‌های عمومی گذاشته شده و همچنین با استفاده از امکاناتشان حدود یک میلیون شغل ایجاد شود.عضو هیات رییسه کمیسیون تلفیق بودجه به موضوعی که هنوز قطعی و رسانه‌ای نشده اشاره کرد و گفت: ما تصمیم داریم که بیمه همگانی را راه‌اندازی و حدود هفت میلیون خانوار بدون بیمه را با منابع دولت بیمه کنیم که این کار کمک زیادی به اشتغال و ارائه خدمات درمانی خواهد کرد.

محدودیت‌های جدید برای صادرکنندگان چک برگشتی

سخنگوی اجرای قانون جدید صدور چک گفت: در قانون جدید صدور چک محدودیت‌های شدیدی برای صادرکنندگان چک برگشتی در نظر گرفته شده است.

به گزارش ایبنا، آمنه نادعلیزاده با اشاره به محدودیت‌های در نظر گرفته شده برای صادرکنندگان چک برگشتی اظهار کرد: این محدودیت‌ها شامل عدم افتتاح حساب و کارت بانکی جدید، عدم گشایش اعتبارات اسنادی و عدم اعطای تسهیلات بانکی است.وی با بیان اینکه اقدام سخت‌گیرانه‌تری که بر اساس این قانون برای صادرکننده چک برگشتی در نظر گرفته شده است، مسدودسازی حساب‌های صادرکننده چک برگشتی به میزان مبلغ چک است، گفت: این حساب‌ها تا زمان تعیین‌تکلیف در انسداد باقی می‌ماند و پس از تعیین‌تکلیف نسبت به رفع انسداد این حساب‌ها اقدام می‌شود.

سخنگوی اجرای قانون جدید چک افزود: بر اساس قانون جدید، صدور چک به طور سیستمی و از طریق سامانه صیاد انجام می‌شود. بنابراین سامانه صیاد برای افراد فاقد صلاحیت شامل کسانی که چک برگشتی رفع سواثر نشده دارند یا افرادی که دارای محکومیت قضایی هستند دسته چک جدید صادر نخواهد کرد.نادعلی‌زاده با تاکید بر اینکه صادرکننده چک باید اطلاعات چک صادرشده شامل تاریخ، مبلغ و هویت گیرنده را در سامانه صیاد ثبت کند. بنابراین اگر چک در سامانه صیاد ثبت نشود فاقد اعتبار خواهد بود، خاطرنشان کرد: گیرنده چک نباید چکی را که در سامانه ثبت نشده از صادرکننده دریافت کند و در غیر این صورت بانک نسبت به پرداخت مبلغ چک اقدام نخواهد کرد.

وی تصریح کرد: گیرنده چک باید متعاقب دریافت فیزیک چک، اطلاعات ثبت شده در آن را با اطلاعات ثبت شده در سامانه تطبیق دهد و در صورت صحت اطلاعات مراتب تایید را در سامانه اعلام کند. در صورت عدم تطابق اطلاعات فیزیک چک و اطلاعات ثبت شده در سامانه، گیرنده باید با انتخاب یکی از دلایل رد چک نسبت به عدم تایید چک در سامانه اقدام کند.

خبر

ضربه ۱۱ درصدی همه‌گیری کرونا بر اقتصاد اسپانیا

AFP - در ادامه ضربه سهمگین ویروس کرونا بر پیکر اقتصاد کشورهای جهان، حال خبر رسیده که اقتصاد اسپانیا نیز از این ضربه بی‌نصیب نمانده است. اقتصاد اسپانیا در سال ۲۰۲۰ تا ۱۱ درصد کوچک‌تر شده است.

موسسه ملی آمار اسپانیا دیروز در اولین تخمین خود در سال جدید میلادی خبر داد که اقتصاد این کشور در سال گذشته ۱۱ درصد کوچک‌تر شده است. در یک سالی که از آغاز همه‌گیری کرونا می‌گذرد تاکنون میلیون‌ها نفر آلوده شده و بیش از یک میلیون و ۲۰۰ هزار نفر جان خود را از دست داده‌اند. در عین حال بسیاری از کسب و کارها نیز به تعطیلی کشانده شده و آمار بیکاری در سراسر جهان اوج گرفته است.

صندوق بین‌المللی پول انقباض اقتصاد اسپانیا را ۱۲/۸ درصد پیش‌بینی کرده بود. در مردادماه گذشته آژانس فدرال آمار در آلمان خبر داد که در سه ماهه دوم سال ۲۰۲۰ اقتصاد این کشور ۱۰/۱ درصد کوچک‌تر شده است. در همین ماه نیز داده‌ها و آمار دولت ژاپن حاکی از آن بود که نرخ سالانه تولید ناخالص داخلی در سه ماهه دوم سال گذشته میلادی ۲۷/۸ درصد کاهش داشته است.

گلایه پنتاگون از بدعهدی طالبان

ایسنا- سخنگوی پنتاگون اعلام کرد، به دلیل آنکه طالبان از مفاد موافقت شده در توافق صلح بین دو طرف تبعیت نکرده، آمریکا ممکن است نتواند حضور نیروهایش در افغانستان را کاهش دهد. سال گذشته میلادی آمریکا با طالبان توافقی را امضا کرد که بیانگر یک آتش‌بس دائمی و کاهش حضور نیروهای آمریکایی در افغانستان بود. اما پنتاگون اعلام کرده که خروج نیروهای آمریکایی از افغانستان در گرو پایبندی طالبان به تعهدات ذکر شده در توافق مذکور است. جان کربی، سخنگوی پنتاگون در جریان یک نشست خبری گفت: طالبان به تعهداتش پایبند نبوده است. لوید آستین وزیر دفاع آمریکا در حال بررسی این موضوع است و با شرکا و متحدان ناتو نیز درباره این مساله گفت‌وگویی داشت.

او با اشاره به این که دولت جو بایدن رییس‌جمهوری آمریکا هنوز تصمیم نگرفته است، گفت: گفت‌وگوهایی را با شرکا و متحدان‌مان در رابطه با حضور نیروهای آمریکایی در افغانستان داریم. آمریکا فوریه سال گذشته میلادی با طالبان وارد گفت‌وگو شد که این گفت‌وگو به توافق صلحی برای آتش‌بس دائم و کاهش حضور نیروهای آمریکایی در افغانستان منجر شد و بر این اساس، تا می ۲۰۲۱ تمامی نیروهای خارجی این کشور را ترک می‌کنند.

کربی همچنین گفت: وزیر خارجه بسیار مشخص و واضح سخن گفته و بایدن نیز همین طور، که زمان آن رسیده که این جنگ تمام شود اما ما می‌خواهیم این کار را با مسوولیت‌پذیری انجام دهیم و می‌خواهیم این کار را مطابق با منافع امنیت ملی خود و شرکای افغان خود انجام دهیم.

سخنگوی پنتاگون تاکید کرد که دولت تازه جو بایدن، رییس‌جمهور آمریکا، همچنان به توافق صلح ۲۰۲۰ که میان آمریکا و گروه طالبان امضا شد، متعهد است. براساس توافق دوحه طالبان باید حملات به نیروهای آمریکایی را متوقف کند، سطح خشونت‌ها در افغانستان را به شدت کاهش دهد و گفت‌وگوهای صلح با دولت افغانستان را پیش ببرد.

با این حال کربی گفت که طالبان به وعده‌های خود برای کاهش خشونت و قطع روابط با القاعده عمل نمی‌کند. او گفت تا زمانی که شرایط چنین است کار برای حاضران در میز مذاکره دشوار خواهد بود و افزود: در واقع (مذاکره) کار عاقلانه‌ای نخواهد بود. طالبان از آمریکا خواسته به این سند پایبند باشد و دولت افغانستان از بازنگری احتمالی در این سند استقبال کرده است.

آتش زدن ساختمان شهرداری طرابلس توسط معترضان لبنانی

ایسنا- به دنبال تشدید التهاب در طرابلس لبنان برای چهارمین شب متوالی، رییس‌جمهوری این کشور خواستار برگزاری نشست شورای امنیت مرکزی لبنان برای بررسی اوضاع امنیتی این کشور شد.

رییس‌جمهور لبنان خواستار برگزاری نشست شورای امنیت مرکزی کشورش و بررسی اوضاع امنیتی این کشور در پی تداوم تظاهرات مردمی و درگیری میان معترضان و نیروهای امنیتی شد. در همین حال، خبرگزاری ملی لبنان نیز گزارش داد که معترضان در طرابلس به سمت ساختمان شهرداری سنگ و کوکتل‌مولوتف پرتاب کردند که منجر به آتش‌سوزی وسیعی در داخل آن شد. طبق این گزارش، خودروهای آتش‌نشانی به سختی توانستند آتش‌سوزی در ساختمان شهرداری طرابلس را مهار کنند و نیروهای ارتش لبنان نیز چهار فرد را در این راستا بازداشت کردند.

سعد حریری نخست‌وزیر مکلف لبنان نیز در واکنش به آتش زدن این ساختمان گفت: آنچه پنجشنبه شب در طرابلس رخ داد یک جنایت سازمان‌یافته به شمار می‌رود و کسانی که طرابلس را به آتش می‌کشند جنایتکار بوده و اهل این شهر نیستند و به نام معیشت به امنیت این شهر خیانت کردند. حریری ضمن سازمان‌یافته خواندن اغتشاش‌های شهر طرابلس، هرج و مرج‌های خیابانی و آتش زدن اموال عمومی و خصوصی مردم را محکوم کرد.سعد حریری در این بیانیه اغتشاشگران را جنایتکار خواند و افزود: طرابلس به دست سوءاستفاده‌کنندگان نخواهد افتاد. در همین حال، رسانه‌ها اعلام کردند که معترضان در طرابلس برای چهارمین شب متوالی با حضور در میدان النور تظاهرات کردند. معترضان در طرابلس، با آتش زدن تایر، چند جاده و خیابان اصلی در طرابلس را مسدود کردند.

این چهارمین شب متوالی است که یکی از فقیرترین شهرهای لبنان شاهد درگیری و التهاب است. معترضان از تصمیم محدودیت‌های سفت و سخت برای مهار کرونا ناراضی هستند و می‌گویند این مساله راه را برای کسب درآمد در زمانی که کشور با فروپاشی اقتصادی روبه‌رو است، بسته است.

حزب ماتئو رنتزی آماده تشکیل دولت در ایتالیا

اسپوتنیک- نخست‌وزیر سابق ایتالیا گفته که حزبش آماده کمک به تشکیل دولت جدید برای اجتناب از برگزاری انتخابات زودهنگام است.

رهبر حزب «ایتالیا ویوا» با سرجیو ماتارلا رییس‌جمهور ایتالیا پنجشنبه گذشته دیدار کرد که اکنون با نیروهای اصلی سیاسی در کشور در پی استعفای جوزپه کونته نخست‌وزیر در حال رایزنی است. ماتئو رنتزی نخست‌وزیر سابق ایتالیا در پی ترک کاخ ریاست‌جمهوری گفت: انتخابات در این برهه کنونی یک اشتباه برای ایتالیا و مردم است. ما فکر می‌کنیم که به زودی به یک دولت نیاز خواهیم داشت. من امکان تشکیل یک اکثریت سیاسی را که شامل ایتالیا ویوا نیست را نمی‌بینم.

به گفته رنتزی، حزبش در جریان این دیدار در کاخ ریاست‌جمهوری پیشنهاد کاندیداتوری جوزپه کونته، نخست‌وزیر مستعفی، را نداد و گفت: ما در فاز بعدی هستیم. ما یک دولت سیاسی را ترجیح می‌دهیم اما آماده حمایت از یک دولت سازمانی هم هستیم. پس از رایزنی با رییس‌جمهوری، منابع مطلع در حزب رنتزی گفتند که رییس‌جمهوری با دادن فرمان سریع به کونته برای تشکیل کابینه مخالفت کرده است. رنتزی به خبرنگاران گفت: نخست اینکه یافتن این مساله مهم است که آیا این یک اکثریت سیاسی است یا خیر. اگر این‌طور نباشد، یک دولت تحت اختیار ریاست‌جمهوری برای ما خوب است.

ائتلاف حاکم ایتالیا پس از آنکه دو وزیر حزب ایتالیا ویوا در اعتراض به برنامه احیای اقتصادی مطرح شده از سوی کونته کابینه را ترک کردند، دچار تزلزل شد. کونته روز سه‌شنبه گذشته و پس از ناکامی در کسب اکثریت قاطع در جریان رای عدم اعتماد در سنا استعفا کرد.

افزایش قدرت و تسلیحات نوظهور اتمی در جهان به روایت اکونومیست

صف آرایی هسته‌ای

فاطمه رحیمی- رشد روزافزون تسلیحات هسته‌ای، جهان را با خطر رویارویی و صف‌آرایی اتمی روبه‌رو کرده است. در این خصوص اکونومیست در طرح جلد جدید خود به افزایش سلاح‌های هسته‌ای در جهان پرداخته و بر این نکته تاکید کرده که برای متوقف کردن این بحران باید قدرت‌های هسته‌ای وارد عمل شوند.

۳۱ کشور در جهان، از برزیل گرفته تا سوئد، در یک زمان به دنبال سلاح‌های هسته‌ای بوده‌اند. ۱۷ کشور یک برنامه رسمی اسلحه را آغاز کردند. ۱۰ کشور نیز بمب قابل حمل تولید کردند.امروز با گذشت بیش از یک ربع قرن، ۹ کشور سلاح هسته‌ای دارند. در عین حال تلاش طولانی برای جلوگیری از گسترش کشنده‌ترین سلاح‌های جهان سخت‌تر شده است.

اکونومیست در مقاله خود مدعی شده در ۲۰ سال گذشته اکثر کشورهایی که جاه‌طلبی‌های هسته‌ای داشتند مانند لیبی و سوریه درگیر زد و خوردهای ژئوپلیتیکی بوده‌اند. در دهه آینده این تهدید احتمالا شامل وزنه‌های سنگین اقتصادی و دیپلماتیک خواهد بود که مهار بلندپروازی‌های آنها دشوارتر است. تسلط منطقه‌ای به سرعت در حال افزایش چین و زرادخانه هسته‌ای رو به رشد کره‌شمالی، دو قدرت بزرگ آسیایی مانند کره‌جنوبی و ژاپن را درگیر خود می‌کند. گسترش سلاح‌های هسته‌ای یک واکنش زنجیره‌ای نیست اما مسری است. هنگامی که محدودیت‌ها شروع به تضعیف شدن می‌کنند، می‌توانند به سرعت با شکست مواجه شوند.

پیشگویی هسته‌ای بداست. کنترل تسلیحات بین آمریکا و روسیه در سال‌های ۱۹۹۱ تا ۲۰۱۰، معادل ۳۸۰۰۰ کلاهک برابر با سقوط ۷۹ درصدی، کاهش یافته است. در ۲۶ ژانویه روسای‌جمهور جو بایدن و ولادیمیر پوتین توافق کردند که آخرین پیمان باقی‌مانده، پیمان نیواستارت را برای پنج سال تمدید کنند، در حالی که چشم‌انداز پیگیری آن کم است. چین، هند، کره‌شمالی و پاکستان همه در حال گسترش و نوسازی نیروهای هسته‌ای خود هستند. پیشرفت چندانی به سمت خلع سلاح جهانی وجود ندارد، هدف نهایی پیمان منع گسترش سلاح‌های هسته‌ای، (npt) سنگ بنای دستور هسته‌ای است. معاهده جدید منع بمب که توسط ۸۶ کشور امضا و از ۲۲ ژانویه لازم‌الاجرا شد، ناامیدی را در میان کشورهای هسته‌ای ایجاد می‌کند. این امر چیز دیگری را به دست نمی‌آورد.

اگر سلاح‌های هسته‌ای از بین نرود و تهدیدات امنیتی در حال بدتر شدن باشد، برخی از کشورها وسوسه می‌شوند که بمبی را برای خود تولید کنند. در دهه‌های گذشته آمریکا با مسلط شدن بر مشتاقان هسته‌ای و تهدید به برداشتن تضمین‌های امنیتی از دوستان گمراه، مانند تایوان و استفاده از تحریم‌ها و استفاده از نیروی نظامی برای منصرف کردن دشمنان مانند عراق مانع از دستیابی آنها به سلاح هسته‌ای شده است. با این حال پول رایج قدرت آمریکایی امروز ضعیف‌تر از گذشته است. دوره طوفانی دونالد ترامپ شک و تردیدهایی در مورد اشتهای آمریکا برای دفاع از متحدان و اجرای قوانین ایجاد کرده است. هر چقدر که بایدن به دنبال بازگرداندن سیاست خارجی ارتدوکس باشد (اشاره به ترمیم روابط با روسیه)، حمایت دوباره متحدان پروسه‌ای زمانبر است.

چتر هسته‌ای را در نظر بگیرید که آمریکا بر روی متحدان آسیایی گسترش می‌دهد.این یک وعده است که اگر کره‌شمالی یا چین به سئول یا توکیو حمله کنند، آمریکا علیه پیونگ‌یانگ یا پکن دست به تلافی خواهد زد. برای دهه‌ها، آمریکا می‌توانست این تهدید را با اطمینان از دور بودن شهرهای خود از موشک‌های کره‌شمالی صادر کند. اما حال این گونه نیست. حمله آمریکا به پیونگ‌یانگ، سانفرانسیسکو را در معرض خطر قرار می‌دهد. این ممکن است باعث شود بایدن تمایلی به این اقدام نداشته باشد؛ محاسبه‌ای که می‌تواند جسارت کیم جونگ اون را در حمله به سئول به همراه داشته باشد. جای تعجب نیست که به‌ویژه در مواقع بحرانی، اکثر مردم کره‌جنوبی می‌گویند مایل به بازگشت سلاح‌های هسته‌ای تاکتیکی آمریکایی که در سال ۱۹۹۱ از خاک آنها خارج شده‌اند یا در صورت رد شدن این موضوع، یک بمب بومی کره‌جنوبی هستند.

در کشورهای دموکراتیک مانند کره‌جنوبی، ژاپن و تایوان، جاه‌طلبی‌های هسته‌ای به واسطه واقعیت سیاسی تعدیل می‌شوند.

خاورمیانه متفاوت است. توافق هسته‌ای که برنامه هسته‌ای ایران را محدود می‌کند در حال سقوط است. حتی اگر بایدن آن را احیا کند، بسیاری از مفاد آن ظرف یک دهه به پایان می‌رسد. اگر ایران در هر زمانی به نظر برسد که در اندیشه هسته‌ای شدن است، عربستان سعودی نیز نمی‌خواهد از این ماجرا عقب بماند. محمد بن‌سلمان، ولیعهد سعودی، بررسی‌های داخلی کمی در مورد اقتدار و برنامه‌های بلندپروازانه خود برای فناوری هسته‌ای دارد. ترکیه هم به خوبی می‌تواند این موضوع را دنبال کند.

اگر نظم هسته‌ای از بین برود، متوقف کردن پیامدهای آن تقریبا غیرممکن است. از این رو امروز اهمیت بازیگری وجود دارد. آمریکا، چین، اروپا و روسیه در جلوگیری از گسترش سلاح‌های هسته‌ای مشترک هستند. روسیه بیش از آمریکا یک ایران هسته‌ای نمی‌خواهد. چشم‌انداز ژاپن مسلح به سلاح هسته‌ای از بدترین کابوس‌های چین خواهد بود. توافق هسته‌ای ایران در سال ۲۰۱۵ نشان داد که رقبا می‌توانند در برابر سلاح‌های هسته‌ای پاسخی ارائه دهند.

کشورهای هسته‌ای باید با اصول اولیه شروع کنند. آمریکا و روسیه هنوز ۹۰ درصد کلاهک‌های هسته‌ای جهان را در اختیار دارند بنابراین هر تلاشی با آنها آغاز می‌شود. اکنون که پیمان نیواستارت تمدید خواهد شد، آنها باید کارهایی را برای جانشینی آغاز کنند که شامل سلاح‌های دیگری مانند گلایدرهای مافوق صوت و کلاهک‌های کم‌بازده است که روسیه به وفور در اختیار دارد. ایده‌های رادیکال‌تر نیز باید مورد بحث قرار گیرد. آمریکا یک سه‌گانه نیروهای هسته‌ای را اجرا می‌کند؛ سیلوها در خشکی، زیردریایی‌ها در دریا و بمب‌افکن‌ها در هوا. بازنشستگی موشک‌های زمینی پیشرفت واقعی را در جهت خلع سلاح نشان می‌دهد بدون آنکه قدرت بازدارندگی را از بین ببرد.

کنترل تسلیحات بین آمریکا و روسیه ممکن است چین را متقاعد کند که زرادخانه موجود این کشور می‌تواند از یک حمله جان سالم به در ببرد و به جلوگیری از افزایش بی‌ثبات نیروهایش کمک کند. مهار چینی به نوبه خود باعث اطمینان هند و پاکستان خواهد شد.

مهم‌ترین نقش آمریکا در حفظ آرامش کره‌شمالی و ایران برای حفظ آنها به عنوان یک متحد همچنان ارزشمند است و در اینجا بایدن قول داده روابط خود را ترمیم کند. حتی اگر یک دوره ریاست جمهوری برای بازیابی کامل اعتماد به نفس کافی نباشد، بایدن باید با تایید مجدد و تقویت چتر هسته‌ای آمریکا بر سر ژاپن و کره‌جنوبی شروع کند. این امر شامل نقش نیروهای آمریکایی در زمین است که نه‌تنها به عنوان یک خط دفاعی بلکه به عنوان اطمینان خاطر برای متحدان و هشدار به دشمنان مبنی بر اینکه آمریکا نمی‌تواند درگیر شود، عمل می‌کند.

جهان چیزهای زیادی را در ذهن خود جای داده است. حتی در این صورت، این کشور نمی‌تواند خطرات گسترش سلاح‌های هسته‌ای را نادیده بگیرد. دیپلماسی هسته‌ای امروز ممکن است یک شعار باشد اما در مقایسه با بی‌ثباتی‌های کشنده‌ای که هر زمان که رقبای منطقه‌ای مسلح به هسته‌ای با یکدیگر روبه‌رو می‌شوند، چیزی نیست. هیچ زمانی برای از دست دادن نداریم.

بازتاب

آنتونی بلینکن با تاکید بر اهمیت رابطه آمریکا- چین مطرح کرد

جهان پساترامپ در انتظار سیاست خارجی بایدن

آنتونی بلینکن وزیر خارجه جدید آمریکا با ورود رسمی به ساختمان وزارت خارجه در نخستین سخنرانی خود در جمع کارمندانش خواستار همبستگی و درک مشکلات ویژه و بی‌نظیری شد که تیمش در داخل آمریکا، در داخل وزارت خارجه و خارج با آنها مواجه است.

وزیر خارجه جدید آمریکا در نخستین کنفرانس خبری که برای کارمندانش به عنوان دیپلمات ارشد آمریکا برگزار کرد، گفت: امروز، روز جدیدی برای آمریکا و جهان است. او گفت: من یکی از شما هستم بنابراین کاری که شما انجام می‌دهید را به خوبی درک می‌کنم. آماده‌ام تا شما را در لحظه مواجهه با چالش‌های بی‌سابقه رهبری کنم و برای احیای این وزارتخانه تلاش خواهم کرد.

بلینکن مستقیما به تخریب روحیه کارمندان وزارت خارجه در دوران تصدی مایک پمپئو، وزیر خارجه سابق آمریکا اشاره کرد و متعهد شد با چالش‌های جهان همان گونه که هستند، مقابله کند. او همچنین به موضوع پاندمی کرونا و پیامدهای حمله مرگبار به کنگره اشاره کرد؛ دو موضوعی که پمپئو در ماه‌های پایانی حضورش در وزارت خارجه از پرداختن به آنها اجتناب کرده بود.

رییس دستگاه دیپلماسی آمریکا با اشاره به دوران کاری‌اش به عنوان معاون وزیر خارجه آمریکا گفت: می‌دانم وزارت خارجه‌ای که امروز در آن قدم گذاشتم دیگر وزارت خارجه‌ای نیست که چهار سال پیش از آن خارج شده بودم. در این مدت تغییرات بسیاری رخ داده است. جهان تغییر کرده و وزارت خارجه نیز تغییر کرده است.

در عرصه جهانی، بلینکن با چالش‌های بسیاری مواجه است چرا که آمریکا در حال حاضر با وظیفه خطیر مذاکره درباره تمدید پیمان کنترل تسلیحاتی «نیواستارت» با روسیه مواجه است اگرچه به حمله سایبری مشکوک مسکو به آژانس‌های دولتی و کسب و کارهای آمریکا و تلاش‌های مداوم روسیه برای متزلزل کردن دموکراسی در آمریکا و اروپا رسیدگی می‌کند.

بلینکن عضوی از تیم دولت جو بایدن خواهد بود که برای بازگشت به توافق هسته‌ای ایران تلاش خواهد کرد. درگیری‌های اسراییل و فلسطینی‌ها نیز همچنان ادامه دارد و جنگ عربستان در یمن نیز یک فاجعه انسانی به وجود آورده که منجر به قحطی گسترده در این کشور شده است.

بلینکن در نخستین روز رسمی کاری‌اش با وجود تاکید بر وقوع نسل‌کشی علیه مسلمانان اویغور در منطقه سین‌کیانگ اعلام کرد به همکاری با چین در زمینه تغییر آب و هوا و دیگر نگرانی‌های مشترک مشتاق است. وی گفت: روابط آمریکا-چین مهم‌ترین روابطی است که ما در جهان داریم.

بلینکن افزود: به طور فزاینده این رابطه دارای جنبه‌های خصومتی است. این رابطه جنبه‌های رقابتی و تعاونی نیز دارد. مبارزه با تغییر آب و هوا به نفع هر دو کشور است.

وی تصریح کرد: فکر می‌کنم و امیدوارم بتوانیم این موضوع را پیگیری کنیم اما این موضوع و بسیاری از موضوعات نگران‌کننده دیگری که بر سر آنها با چین اتفاق نظر داریم باید در چارچوب گسترده‌تری از سیاست خارجی ما گنجانده شوند؛ موضوعاتی که باید در خصوص آنها همکاری کنیم.

بلینکن در پاسخ به سوال یکی از خبرنگاران دال بر اینکه پس از آنکه پمپئو هفته گذشته اعلام کرد چین در منطقه سین‌کیانگ مرتکب نسل‌کشی علیه مسلمانان اویغور شده چطور ممکن است آمریکا با چین همکاری داشته باشد، گفت: قضاوت من همچنان این است که نسل‌کشی علیه اویغورها انجام شده و این موضوع تغییری نکرده است.

وی در جریان این سخنرانی به کارمندان وزارت خارجه وعده داد روابط با شرکای جهانی آمریکا را بهبود بخشد و به جهان نشان دهد که آمریکا می‌تواند رهبری کند. بلینکن تاکید کرد: مذاکراتی که تاکنون داشته‌ام نشان می‌دهند که تمایل بسیار جدی برای بازگشت آمریکا به این فضا وجود دارد.

وزیر خارجه جدید آمریکا در بخش دیگری از سخنان خود گفت: من از زلمای خلیلزاد نماینده ارشد دولت ترامپ در مذاکرات صلح افغانستان خواسته‌ام همچنان در این سمت بماند چرا که اقدامات او مهم و حیاتی بوده است. وی افزود: دولت بایدن توافق فوریه ۲۰۲۰ با طالبان برای خروج نیروهای آمریکایی از افغانستان در ازای تضمین امنیت این کشور را بازنگری می‌کند تا مطمئن شود که ما کاملا تعهداتی که طالبان داده و همچنین تعهداتی که ما داده‌ایم را درک می‌کنیم.

بلینکن همچنین بار دیگر بر تعهد آمریکا نسبت به امنیت رژیم صهیونیستی تاکید کرد و گفت: آمریکا به همکاری نزدیک با اسراییل برای پیشبرد صلح در منطقه ادامه خواهد داد. وی همچنین تاکید کرد که دولت بایدن بسیاری از سیاست‌های خارجی دوران ریاست جمهوری دونالد ترامپ را متوقف یا بازنگری خواهد کرد.

بلینکن ۵۸ ساله گفت: دولت بایدن بازنگری جامعی را درخصوص روابط آمریکا با روسیه آغاز کرده و جزئیات توافق صلح آمریکا-طالبان را بررسی می‌کند. جهان به نظاره نشسته که ببیند آمریکا چطور پس از دکترین «اول آمریکا» ترامپ که بسیاری از متحدان آمریکا را رنجانده، سیاست خارجی خود را دنبال می‌کند. جهان می‌خواهد ببیند که آیا ما برای همکاری با شرکایمان در رسیدگی به چالش‌های مهم زمانه‌مان از جمله پاندمی کرونا، تغییر آب و هوا، بحران اقتصادی، تهدیدات موجود برای دموکراسی‌ها، مبارزه برای عدالت نژادی و خطر دشمنان و رقبا برای امنیت و ثبات جهانی دیپلماسی درستی داریم یا خیر.

وی متعهد شد تا به خبرنگاران احترام بگذارد و در دسترس آنها باشد و کنفرانس‌های خبری روزانه وزارت خارجه را از هفته آتی از سر گیرد.این دیپلمات ارشد به طور ویژه نسبت به تصمیم اخیر پمپئو برای قرار دادن حوثی‌ها در فهرست «سازمان‌های تروریستی خارجی» ابراز نگرانی کرد. وی گفت: از تمامی اقداماتی که ترامپ و پمپئو در آخرین روزهای کاری‌شان انجام دادند، رسیدگی به این موضوع برای من در اولویت قرار دارد. ما در حال بررسی فوری این مساله هستیم.

■ **برگزاری جلسات گفت‌وگوی استراتژیک با عراق**

از طرفی وزیر خارجه آمریکا طی تماس تلفنی با وزیر خارجه عراق بر اهمیت ادامه گفت‌وگوها در چارچوب مذاکرات استراتژیک میان دو کشور تاکید کرد.

آنتونی بلینکن در این تماس تلفنی با فواد حسین گفت که دولت جدید آمریکا به روابط دوجانبه میان دو کشور اهمیت می‌دهد و وزارت خارجه آمریکا ستون‌های گفت‌وگو را بر اساس ادامه روندی که در دوره‌های پیشین از گفت‌وگوی استراتژیک به آن دست یافته شده است، بنا خواهد کرد.

وی گفت که دولت جو بایدن، رییس‌جمهوری آمریکا قویا در کنار دولت و ملت عراق در مبارزه با تروریسم ایستاده است. وزیر خارجه آمریکا بر حمایت کشورش از اقتصاد عراق و تقویت شراکت و همکاری‌های اقتصادی در بخش‌های مختلف تاکید کرد.

در همین حال، فواد حسین بر اهمیت آغاز جلسات گفت‌وگو و لزوم دستیابی به تفاهم‌های شفاف در روابط میان بغداد و واشنگتن در چارچوب تقویت مناسبات و منفعت مردم عراق و آمریکا تاکید کرد. فواد حسین گفت که تلاش‌های مداوم دولت عراق با هدف دور کردن تنش از عراق بوده و نزاع‌های منطقه‌ای و تنش‌های بین‌المللی میان برخی از کشورهای منطقه تاثیر منفی بر اوضاع داخلی عراق می‌گذارد.

وی گفت که عراق خواهان همکاری مشترک با وزرای خارجه آمریکا و وزرای خارجه برخی از دولت‌ها در کشورهای همسایه عراق به منظور کاهش تنش‌ها و نزاع‌ها است و تمامی این امور، نیازمند تفاهم‌های جدید و تماس همیشگی است.

مطبوعات جهان

امضای دو فرمان اجرایی سلامت توسط بایدن

روزنامه آمریکایی نیویورک‌تایمز در تصویر صفحه نخست خود امضای دو فرمان اجرایی مرتبط با بحث مراقبت‌های بهداشتی را به منظور لغو سیاست‌های درمانی دونالد ترامپ توسط جو بایدن اختصاص داده است. بایدن یک دستور اجرایی را برای نهادهای فدرال در نظر گرفته تا آنها را مجاب کند زمان ویژه ثبت‌نام برای طرح مراقبت مقرون‌به‌صرفه یا برنامه بهداشت و سلامت اوباما را از تاریخ ۱۵ فوریه تا ۱۵ می فراهم کنند تا بدین روش با بیماری کووید۱۹ مقابله شود.

مبارزه از پشت میله‌های زندان

روزنامه انگلیسی گاردین در صفحه نخست خود به ادامه مبارزات الکسی ناوالنی، منتقد سرشناس پوتین از داخل سلول زندان پرداخته است. او پنجشنبه از طریق لینک ویدئویی از سلول زندانش در جلسه دادگاهی شرکت کرد و روندهای کیفری علیه خودش را تلاشی از سوی مقام‌هایی دانست که به دنبال تهدید و ارعابش هستند. او گفت: ما هرگز به این افراد اجازه نمی‌دهیم تا کنترل کشور را به دست بگیرند و کشور را به یغما ببرند.

پایان کار کونته با ورود رنتزی

روزنامه ایتالیایی رپوبلیکا در صفحه نخست خود به بحران سیاسی ایتالیا پرداخته است. به گفته ماتئو رنتزی نخست‌وزیر سابق ایتالیا حزبش آماده کمک به تشکیل دولت جدید برای اجتناب از برگزاری انتخابات زودهنگام است. ماتئو رنتزی در پی ترک کاخ ریاست جمهوری گفت: انتخابات در این برهه کنونی یک اشتباه برای ایتالیا و مردم است. من امکان تشکیل یک اکثریت سیاسی را که شامل ایتالیا ویوا نیست را نمی‌بینم.

راه‌اندازی بازار سوم فرابورس تصویب شد

یک گام تا تشکیل بازار هدف

مهرداد نیکروان - «جهان صنعت»

گروه بورس- پس از گذشت حدود دو ماه از انتشار خبرهایی مبنی بر تشکیل بازار هدف برای پذیرش شرکت‌های کوچک و استارت‌آپ‌ها در بازار سرمایه، روز گذشته سرپرست مرکز پژوهش سازمان بورس از راه‌اندازی بازار سوم فرابورس خبر داد و گفت: اصلاحات دستورالعمل‌های پذیرش، عرضه، نقل و انتقال اوراق بهادار و نحوه انجام معاملات اوراق بهادار در فرابورس ایران، به منظور ایجاد بازار هدف مصوب شد. مریم صفاریان افزود: با ابلاغ این مصوبات، بازار هدف به عنوان یکی از بازارهای فرابورس متشکل از دو تابلوی اصلی و فرعی ایجاد خواهد شد. گفته می‌شود بازار هدف می‌تواند به عنوان عرصه‌ای کارآمد برای تامین سرمایه شرکت‌هایی به کار رود که به دلایلی از جمله برخورداری از دارایی‌های نامشهود (مانند استارت‌آپ‌ها)، امکان حضور و پذیرش در دیگر بخش‌های بازار سرمایه را ندارند.

اگرچه بازار سرمایه مدتی است بازدهی ماه‌های نخستین سال جاری را تکرار نکرده اما با این حال همچنان مورد استقبال سرمایه‌گذاران و شرکت‌ها قرار دارد. در همین حال کارشناسان بازار سرمایه نیز همواره تاکید کرده‌اند که متولیان این بازار می‌توانند با تسهیل‌گری در پذیرش شرکت‌ها در بازار سرمایه نه‌تنها مشکلات تامین مالی بخش تولید و خدمات را از میان بردارند بلکه چنین روندی در نهایت به تعمیق بازار سرمایه، گسترش سهامداری و مصونیت از نوسانات منجر خواهد شد. اکنون فرابورس در نظر دارد با تشکیل بازار هدف در راستای پذیرش شرکت‌هایی گام بردارد که به دلایل مختلفی نمی‌توانند شروط ورود به بخش‌های دیگر بازار را احراز کنند.

از همین رو این بازار اقدام به ایجاد تابلوی جدیدی کرده است که می‌تواند پذیرای شرکت‌های با ریسک بالا باشد. با این حال ورود شرکت‌های دارای ریسک بالا در همان ابتدای طرح موضوع بازار هدف مورد توجه ناظران بازار قرار گرفته بود.

در همین باره فریبا شاکریان مشاور ارشد سرمایه‌گذاری در گفت‌وگو با «جهان‌صنعت» تاکید کرده بود: «این موضوع باید مورد توجه قرار گیرد که در بازار سرمایه ما مهم‌ترین نکته‌ای که باید رعایت شود این است که حقوق سهامداران خرد حفظ شود. اگر قرار باشد شرکتی که هنوز معلوم نیست قرار است به چه شکل فعالیت کند، وارد بازار شود و سرمایه تعداد زیادی از سهامداران خردی که به میزان زیادی هم توانایی تحلیل نداشته‌اند یا با بازار ناآشنا بوده‌اند را در روند هیجانی بازار جذب کند، در نهایت موجب تضعیف مالی سهامداران و ذات بازار سرمایه خواهد شد.» وی در این باره به SMEها اشاره کرده و گفته بود: «مهم‌ترین دلیلی که در بازار SMEها جلوی ورود سهامداران خرد برای سرمایه‌گذاری گرفته می‌شود هم همین بوده که می‌خواستند افرادی وارد سرمایه‌گذاری در این حوزه شوند که به ضرر و زیان این حوزه هم واقف باشند و این امر را که ممکن است این شرکت‌ها ورشکسته یا منحل شوند، مد نظر قرار دهند.» حال به نظر می‌رسد بازار هدف مصوب سازمان بورس هم همین نکته مهم را مد نظر داشته و به همین دلیل ورود افراد سرمایه‌گذار و معامله‌گر به این بازار را منوط به داشتن سوابق عملیاتی در بازار و سواد مالی کرده است.

■ **رفع مشکلات بازار شرکت‌های کوچک و متوسط**

سرپرست مرکز پژوهش، توسعه و مطالعات اسلامی سازمان بورس و اوراق بهادار روز گذشته اظهار کرد: شرکت‌های دارای چشم‌انداز روشن از رشد و سودآوری که شرایط پذیرش در بازارهای اول و دوم فرابورس را ندارند، می‌توانند بر اساس شرایط پیش‌بینی شده در مقررات که نسبت به شرایط پذیرش در دو بازار قبلی ساده‌تر است، در این بازار و هر یک از تابلوهای آن پذیرش شده و اوراق بهادار آنها با شرایط متفاوتی که برای هر تابلو متناسب با ویژگی شرکت‌های پذیرفته شده است، معامله شوند. صفاریان ادامه داد: بازار هدف، به منظور رفع موانع و مشکلات شناسایی‌شده در بازار شرکت‌های کوچک و متوسط فرابورس ایجاد و جایگزین این بازار خواهد شد. وی یادآور شد: به دلیل ماهیت شرکت‌های پذیرفته‌شده در بازار هدف، صرفا سرمایه‌گذاران واجد شرایط شامل اشخاص حقیقی و حقوقی که براساس ضوابط و معیارهایی از قبیل سواد مالی، تجربه کاری و سابقه فعالیت در بازار سرمایه، می‌توانند در این بازار فعالیت کنند. گفتنی است پیش از این حسین سلاح‌ورزی-عضو شورای عالی بورس- تشکیل این بازار را یک «خبر خوب» خوانده و اعلام کرده بود: به زودی تابلوی جدیدی در فرابورس با نام بازار هدف راه‌اندازی می‌شود که در آن طیف وسیعی از کسب‌وکارهای نوآفرین و دانش‌بنیان (حتی در مقیاس استارت‌آپی) امکان پذیرش خواهند داشت و به این ترتیب راه تازه‌ای برای تامین مالی کسب‌وکارهای نوآورانه در ایران گشوده خواهد شد. بر همین اساس پیش‌بینی می‌شود در صورت هموار شدن مسیر ورود شرکت‌هایی با شرایط گفته شده به عرصه تامین مالی به تدریج شاهد رشد و توسعه ملموسی در دنیای استارت‌آپ‌ها و فناوری‌های نوین خواهیم بود.

دیدگاه

کارشناسان بازار سرمایه مطرح کردند

آگاهی شرکت‌های بزرگ از حبابی شدن بورس در تابستان

کارشناسان بازار سرمایه معتقدند شرکت‌های بزرگ در اوایل تابستان متوجه حبابی‌شدن بسیاری از سهام شده بودند اما اگر عرضه‌ها از ابتدای سال شدت می‌گرفت حتما ریزش بازار در انتهای تابستان کنترل می‌شد. در روزهای اخیر با تغییر رییس سازمان بورس و اوراق بهادار، بار دیگر چالش‌های مربوط به ریزش بازار سهام و زیان سنگین سهامداران تازه‌واردی که احتمالا متحمل زیان‌های سنگین شده‌اند در سرخط خبرها قرار گرفته است. در ماه‌های پایانی سال چشم‌انداز مشخصی در بازار وجود نداشته و حتی ممکن است در سال آینده این فضای بیم و امید پررنگ‌تر شود. نکته جالب توجه اینکه به‌اعتقاد بسیاری از کارشناسان انتظارات تورمی دیگر مثل سابق برای اقتصاد ایران چالش‌برانگیز به‌نظر نمی‌رسد و در این فضا بحثهایی از دلار ۱۵هزارتومانی نیز مطرح شده است. اما کدام اشتباهات در بازار سرمایه بورس را به این مرحله رسانده است؟

■ **هجوم نقدینگی به بازار سرمایه**

حسین علاقمندان- کارشناس بازارس سرمایه- درباره نحوه عملکرد شرکت‌های بزرگ در زمان ریزش بازار سرمایه عنوان کرد: «در دوره‌ای با همزمانی شیوع ویروس کرونا، تحولات سیاسی و تشدید تحریم‌ها بحث ونزوئلایی شدن اقتصاد ایران مطرح شد، در بازه ابتدای سال جاری نیز با کاهش تقاضای پول بانک مرکزی همزمان با تغییرات تحمیلی از جانب شیوع کرونا اقدام به کاهش نرخ بهره بین‌بانکی کرد و این نرخ تا کمتر از ۱۰ درصد کاهش یافت، همین موضوع سبب شد نقدینگی به‌سمت بازار سرمایه حرکت کند و بازار رشدی قابل توجه را تا مردادماه تجربه کرد. در خرداد ماه و ابتدای تابستان شرکت‌ها به این نتیجه رسیدند که اقتصاد وارد چرخه ابرتورم نخواهد شد، سناریوی ونزوئلایی شدن را کنار گذاشتند، لذا اطمینان به رشد بازار کمتر شد که این روند خود را در کاهش تعداد شرکت‌هایی که تداوم رشد داشتند نشان داد، یعنی تمرکز رشد بازار به تعدادی سهام محدود شد؛ از طرف دیگر سیاستگذار نیز به این نتیجه رسید که اگر بازار سهام بیش از حد رشد کند ممکن است بعد از رشد بازار پول وارد بازارهایی مثل ارز شود که از نگاه سیاستگذار خط قرمز بود.» او ادامه داد: «به‌نظر می‌رسد اگر بحث عرضه به موقع و سریع‌تر ای‌تی‌اف‌های دولتی با پیش‌بینی و سازوکاری بهتر همراه بود حتما با وضعیت بهتری مواجه بودیم، ضمن اینکه باید موضوع پذیرش شرکت‌های جدید و افزایش سرمایه از طریق صرف سهام سریع‌تر عملیاتی می‌شد تا بخشی از نقدینگی ورودی به بازار اولاً به تولیدکننده برسد و ثانیا التهاب بازار کمتر شود.» این کارشناس بازار سرمایه توضیح داد: «نکته چهارمی که باید به آن توجه کرد این است که با رشد بازار و افزایش ارزش بازار توان پول برای رشد سهام محدود می‌شود، یعنی پول وارد بازار می‌شد اما چون اندازه بازار بزرگ شده بود این پولهای جدید مثل گذشته نمی‌توانست اثرگذار باشد.» علاقه مندان اضافه کرد: «نکته پنجمی هم که به ذهن بنده می‌رسد این است که سیاست انتشار گسترده اوراق توسط دولت و بانک مرکزی منجر به جمع شدن نقدینگی شد و حتی سرعت گردش پول را هم کاهش داد، همین سیگنال به‌صورت واضح به اقتصاد پیام می‌داد که قرار نیست شرایط تورمی ادامه پیدا کند، شرکت‌ها و تحلیلگران هم متوجه این پیام می‌شدند و از ابتدای تابستان مسیر بازار سرمایه تغییر کرد.» وی افزود: «البته کنار این تحولات تمام بازار از فضای شکل‌گرفته در سال ۹۹ متضرر نشده و حتی استفاده‌های مفیدی نیز در جهت ارتقای سطح تولید انجام شد. بخش خصوصی از فرصت رشد بازار برای تأمین مالی ارزان‌قیمت و اجرای طرح‌های توسعه استفاده کرد. به‌عنوان مثال در آن مقطع یک شرکت توانست ۱۵۰ میلیارد تومان از بازار خارج کند و می‌تواند از طریق همین منابع طرح‌های توسعه خود را عملیاتی کند.»

■ **نجات اقتصاد از ونزوئلایی شدن با تداوم تولید**

علاقه‌مندان همچنین در پاسخ به این سوال تسنیم که چرا تحلیل برخی اقتصاددانان در خصوص ونزوئلایی شدن اقتصاد اشتباه از آب درآمد، گفت: «به‌نظر می‌رسد تداوم تولید در ایران مانع اصلی تحقق پیش‌بینی مذکور بوده است. ونزوئلا ۹۰ درصد صادراتش به نفت وابسته است و با تحریم اقتصاد این کشور عملا تولید در این کشور از حرکت افتاد. این درحالی است که با وجود کاهش صادرات نفت به حدود ۳۰۰ هزار بشکه همچنان بنزین ایران صادر می‌شد، محصولات پتروشیمی و فلزات به کشورهای مختلف صادر می‌شد. از سوی دیگر قبل از سال ۹۸ هیچ‌گاه صادرات محصولات کشاورزی ایران میلیارد دلاری نبود اما این هدف نیز محقق شد. نکته دیگر اینکه به‌اعتقاد بنده ارتباط ایران با عراق و کشورهای همسایه و جذابیت نرخ ارز به حرکت کشاورزی ما به‌سوی صادرات‌محور شدن منجر شده است. این مهم مزیتی است که باید در حفظ آن تلاش کنیم.»

■ **اشتباه استراتژیک دولت در عرضه صندوق‌ها**

محمدحسن ملیحی- دیگر کارشناس بازار سرمایه نیز درباره نحوه عملکرد دولت در عرضه صندوق‌ها در بازار سرمایه بیان کرد: «عرضه ای‌تی‌اف‌های دولتی یک اشتباه استراتژیک بود. وقتی تعدادی سهم دولتی در این صندوق‌ها قرار گرفتند این پالس به مردم داده شد که دولت حتما از این صندوق‌ها حمایت می‌کند و رشد آنها قطعی است، همین موضوع باعث شد توجه‌ها به این سهام جلب شود و قیمت‌ها در بازار رشد چشمگیری داشت اما در بزنگاه و تغییر مسیر بازار همین صندوق‌ها در حال زیان‌دهی هستند و شاید محملی برای حمایت کافی از آنها وجود نداشته باشد، به‌عنوان مثال در یک سهم سهامدار خصوصی دارایی خود را فروخت و از بازار خارج شد و سهامدار دولتی با اینکه به‌لحاظ سهم، اُور وَلیو بود به‌دلیل ناتوان بودن در تصمیم‌گیری عرضه را به تاخیر انداختند و در نتیجه خسارت سنگینی، متحمل شدند.» وی افزود: «به‌نظر بنده شرکت‌های خصوصی برنده اصلی تحولات بازار بودند و مردم عادی و همچنین شرکت‌های دولتی و بخشی عمومی که حالا انتظار ایثارگری از آنها وجود دارد متحمل ضرر شدند.» این کارشناس بازار سرمایه ادامه داد: «نکته‌ای را بنده همین‌جا عرض کنم. شرکت‌های خصوصی از فضای بازار به‌شدت منتفع شدند اما بخش عمومی و دولتی به‌علت تأخیر در تصمیم‌گیری نتوانستند به‌خوبی از شرایط شکل‌گرفته بهره‌مند شوند. امروز می‌گویند که باید از بازار حمایت شود. به‌نظر بنده حمایت دستوری از بازار باز هم منجر به انتفاع شرکت‌های بخش خصوصی می‌شود. وقتی نقدینگی وارد بازار شد، بازار بدون تحلیل ارزشمندی سهام رشد کرد، بر این اساس بازار باید تعدیل شود، همان‌طور که بازار بی‌محابا رشد کرد حالا به‌صورت بی‌محابا در مسیر نزول قرار گرفته است.»

خبر

بررسی عملکرد صندوق‌ها در هفته گذشته

صعود خیره‌کننده ۴۸ درصدی پالایش

اقتصادآنلاین- هفته گذشته صندوق‌های ETF «سهامی» با افت ۰/۳ درصدی و صندوق‌های مبتنی بر طلا با کاهش ۱/۶ درصدی به صورت میانگین به کار خود در این هفته پایان دادند. صندوق‌های معامله‌پذیر «سهامی» و «مختلط» در هفته‌ای که گذشت، به طور متوسط ۰/۳ درصد افت قیمت را تجربه کردند ولی خالص ارزش دارایی‌های آنها ۲/۱ درصد افزایش یافت، این در حالی بود که شاخص کل بورس توانست رشد دو درصدی را به ثبت رساند. بیشترین بازدهی هفتگی مربوط به صندوق پالایشی یکم (پالایش) با ثبت ۴۷/۷ درصد رشد قیمت بود. بهترین عملکرد هفتگی نیز مربوط به صندوق «پالایش» بود به طوری که NAV آن ۲۰/۲ درصد ارتقا یافت. بیشترین سقوط قیمت صندوق‌های قابل معامله در این هفته هم به صندوق سپهر کاریزما اختصاص داشت؛ صندوق «کاریس» که قیمت آخر هفته قبل آن ۳/۳ درصد بالاتر از NAV ابطال بود با وجود رشد ۲/۲ درصدی خالص ارزش روز دارایی‌هایش با افت ۷/۵ درصدی قیمت مواجه شد و به حباب منفی ۶/۵ درصدی رسید و ارزان‌ترین صندوق در شروع هفته بعد نام گرفت. صندوق «پالایش» نیز به عنوان گران‌ترین صندوق با انحراف ۲۸/۴ درصدی قیمت به استقبال هفته بعد رفت. در طول هفته گذشته صندوق‌های کالایی مبتنی بر سکه طلا به طور میانگین زیان ۱/۶ درصدی برای سرمایه‌گذاران خود به جا گذاشتند، به موازات آن گواهی سپرده یک‌روزه سکه طلای بانک رفاه یک درصد رشد قیمت داشت و ۰/۴ درصد پایین‌تر از قیمت سکه بازار آزاد به معاملات این هفته خود پایان داد. صندوق ETF پشتوانه طلای زرافشان (زر) بدون بازدهی در گروه صندوق‌های مبتنی بر طلا به کار خود پایان داد، صندوق پشتوانه طلای مفید (عیار) نیز که حباب ۱/۳ درصدی داشت بیشترین افت قیمت در هفته گذشته را ثبت کرد و با افت ۳/۴ درصدی کام سهامداران خود را تلخ کرد و به حباب منفی ۳/۳ درصدی رسید.

بیشترین افت هفتگی بازارهای آسیایی

سنا- بازارهای اروپایی و بازارهای آتی آمریکا در آخرین ساعات معاملات هفتگی با روند کاهشی روبه‌رو شدند. این در حالی بود که بازارهای آسیایی بیشترین افت هفتگی را در یک ماه گذشته به ثبت رساندند. هیجان خرده‌فروشی در وال‌استریت و فشار نقدینگی در بازار چین بر بازارها این دو کشور تاثیرگذار بوده و موجب افت شاخص‌ها در این دو کشور شده است. به این ترتیب شاخص آتی اس‌اندپی با افت ۱/۲ درصدی روبه‌رو شد و شاخص نزدک نیز ۱/۴ درصد منفی شد. در ادامه شاخص آتی فوتسی لندن ۱/۴ درصد روند منفی را از خود به جا گذاشت و شاخص یورواستاکس در معاملات آتی با روند کاهشی ۱ درصدی معاملات را ادامه داد. در بازارهای آسیایی، شاخص آسیا پاسیفیک غیر از ژاپن با کاهش ۰/۵ درصدی روبه‌رو و شاخص نیکی ژاپن با افت ۱/۶ درصدی همراه شد و افت یک هفته‌ای را از ابتدای سال میلادی تا به حال به نام خود به ثبت رساند. کریس وستون مدیر تحقیقات بازار در کارگزاری پیراستون در سیدنی در این خصوص اظهار داشت: کاملا رفتار عصبی در بازار دیده می‌شود و این رفتارها بر تصمیم سرمایه‌گذاران در خرید و فروش تاثیر داشته است. تغییر در تارگت‌ها، خرید و فروش‌های یک‌روزه و تغییرات پرتفو کاملا نشان‌دهنده این موضوع است. این در حالی است که در دو روز گذشته معاملاتی، افت شدید بازارهای آمریکا کاملا مشهود بود. به گزارش سی‌ان‌بی‌سی، بازار آمریکا در معاملات روز پنجشنبه با انتشار گزارشات عملکرد ناامیدکننده شرکت‌ها و پیش‌بینی افت بازار سهام، با سقوط سنگینی روبه‌رو شدند. گزارش عملکرد ضعیف سال ۲۰۲۰ بوئینگ باعث شد سهام این شرکت ۴ درصد سقوط کند.

کارشناسان معتقدند رشد اخیر سهام آمریکا در حدی سریع بوده که قیمت‌های سهام را غیرواقعی ساخته است و سرمایه‌گذاران با فروش سهام برای تثبیت سود خود باعث سقوط بازار شده‌اند. رشد منفی ۳/۵ درصد اقتصاد آمریکا در سال ۲۰۲۰ حتی بدتر از چیزی بود که در رکود بزرگ ۲۰۰۹ به ثبت رسید و این مساله، لقب بدترین عملکرد اقتصادی را از زمان جنگ جهانی دوم از آن ۲۰۲۰ می‌کند. سال ۲۰۲۰ برای بازار کار نیز سال بسیار بدی بود و ۱۰ میلیون آمریکایی در حال حاضر بیکار هستند. طبق اعلام وزارت بازرگانی آمریکا، تنها رشد اقتصادی منفی ۱۱/۶ درصدی سال ۱۹۴۶ از عملکرد اقتصاد در سال ۲۰۲۰ بدتر بوده و نوار ۱۱ سال رشد اقتصادی مثبت نیز در نتیجه این اتفاق پاره شده است. گفتنی است بانک مرکزی آمریکا در نشست اخیر خود همان طور که انتظارش می‌رفت نرخ بهره را بدون تغییر در محدوده صفر درصدی باقی نگه داشت که این مساله باعث نگرانی معامله‌گران از تداوم روزهای سخت اقتصادی شده است. سرمایه‌گذاران اکنون منتظرند که روند تعامل وزیر خزانه‌داری جدید آمریکا با بانک مرکزی این کشور مشخص شود هرچند با توجه به سابقه ژانت یلن در ریاست فدرال رزرو انتظار می‌رود همکاری بین این دو نهاد بسیار بهتر از سال‌های قبلی باشد. صندوق بین المللی پول در گزارشی اعلام کرد رشد اقتصادی جهان امسال بهتر از سطحی خواهد بود که پیش از آن تصور می‌شد. این نهاد متوسط رشد اقتصادی امسال جهان را ۵/۵ درصد و برای سال آینده ۴/۲ درصد پیش‌بینی کرده که این رقم نسبت به گزارش قبلی ۰/۳ درصد بیشتر شده است. در سال قبل اقتصاد جهان با بحران کرونا مواجه شد و به طور متوسط رشد اقتصادی جهان منفی ۳/۵ درصد اندازه‌گیری شد. با این حل رشد اقتصادی امسال موزون نیست و بین کشورهای مختلف رشد پیش‌بینی شده بسیار متفاوت خواهد بود.

شرکت ملی گاز ایران
شرکت پالایش گاز شهید هاشمی‌نژاد (خانگیران) (سهامی خاص)

(خرید گسکت (تولید داخل کشور))

مناقصه شماره ۹۹۴۰۲۴۷

شماره مجوز: ۱۳۹۹.۶۴۴۰ نوبت دوم

۱- نوع مناقصه: یک مرحله‌ای دارای ارزیابی کیفی
۲- نوع فراخوان: عمومی
۳- نام و نشانی مناقصه‌گزار: شرکت پالایش گاز شهید هاشمی‌نژاد (SGPC) به آدرس: مشهد خیابان آبکوه، نبش دانشسرای شمالی، شماره ۲۵۵، شرکت پالایش گاز شهید هاشمی‌نژاد- دبیرخانه کمیسیون مناقصات.
- تلفن دبیر کمیسیون مناقصات: ۳۷۲۸۸۰۱۶-۰۵۱
-تلفن و نمابر دبیرخانه کمیسیون مناقصات: ۳۷۲۸۵۰۲۴-۰۵۱
۴- نوع و مبلغ تضمین شرکت در مناقصه: تضمین‌های اعلام شده در آیین‌نامه تضمین برای معاملات دولتی به مبلغ ۵۸۲/۰۰۵/۰۰۰ ریال (پانصد و هشتاد و دو میلیون و پنج هزار ریال) (لازم به ذکر است در این مرحله نیازی به اخذ و ارائه تضمین نمی‌باشد.)
۵- نحوه و مهلت دریافت اسناد: متقاضیان می‌توانند تا ساعت ۱۶ مورخ ۹۹/۱۱/۱۱، نسبت به دریافت اسناد مناقصه از طریق سامانه تدارکات الکترونیکی دولت (سامانه ستاد) به آدرس www.setadiran.ir و با شماره فراخوان ۲۰۹۹۰۹۲۱۳۴۰۰۰۰۶۸ در سامانه اقدام نمایند.
لازم به ذکر است تمامی مراحل برگزاری مناقصه از طریق سامانه مذکور انجام خواهد شد.
۶- آخرین مهلت تحویل استعلام ارزیابی کیفی تکمیل شده: متقاضیان بعد از دریافت اسناد مناقصه از سامانه مذکور می‌بایست حداکثر تا ساعت ۱۶ مورخ ۹۹/۱۱/۲۵، اسناد مناقصه تکمیل شده را به همراه مدارک مورد نیاز در سامانه تدارکات الکترونیکی دولت بارگذاری و ثبت نمایند. لازم به ذکر است پس از پایان مرحله ارزیابی کیفی اسناد شرکت در مناقصه برای مناقصه‌گران تایید شده در این مرحله از طریق سامانه تدارکات الکترونیکی دولت (سامانه ستاد) ارسال و فرآیند انجام مناقصه وفق شرایط اعلام شده در اسناد مناقصه مورد اقدام واقع خواهد شد.
۷- محل و زمان گشایش پیشنهادات: پس از بررسی پیشنهاد فنی شرکت‌ها (ارزیابی فنی)، پاکت‌های مالی شرکت‌های واجد شرایط در تاریخ ۹۹/۱۲/۱۳، در محل اتاق کنفرانس اداره مشهد (دفتر آبکوه) به آدرس مشهد، خیابان آبکوه، نبش دانشسرای شمالی، شماره ۲۵۵، شرکت پالایش گاز شهید هاشمی‌نژاد و حداقل با سه پیشنهاد تایید شده گشایش خواهد یافت. لازم به ذکر است تاریخ و مکان اعلام شده (تاریخ گشایش پیشنهادهای مالی) قطعی نبوده و با توجه به روند ارزیابی امکان تغییر وجود خواهد داشت.
توضیح مهم: با توجه به اینکه این مناقصه دارای ارزیابی کیفی می‌باشد در این مرحله صرفا تکمیل و ارسال اسناد ارزیابی کیفی و مستندات مربوطه مورد نظر می‌باشد. بدیهی است شرکت‌هایی که در فرآیند ارزیابی کیفی تایید شوند در مرحله بعد اقدام به ارسال پیشنهاد مرتبط در مواعدی که متعاقبا از طریق سامانه تدارکات الکترونیکی دولت (سامانه ستاد) اعلام خواهد شد خواهند نمود.

روابط عمومی شرکت پالایش گاز شهید هاشمی‌نژاد

شرکت گاز استان اردبیل (سهامی خاص)

آگهی تجدید مناقصه عمومی (یک مرحله‌ای) شماره ۰۳۳ - ۹۹ - ۸۲۳

کد فراخوان پایگاه ملی اطلاع‌رسانی مناقصات ۳۷۴۳۶۳۵۲
شماره مجوز اداره کل روابط‌عمومی وزارت نفت (۱۳۹۹/۶۴۵۲) نوبت اول

شرکت گاز استان اردبیل در نظر دارد به صورت مناقصه پروژه گازرسانی به حفره‌های خالی و مناطق توسعه یافته و همچنین ساخت و نصب ۵۰۰ انشعاب پلی‌اتیلن و فولادی در شهرستان نیر، کورائیم و روستاهای تابعه را به شرح ذیل و مطابق مشخصات فنی و استانداردهای شرکت ملی گاز ایران از طریق سامانه تدارکات الکترونیکی دولت (ستاد ایران) برگزار و به پیمانکار حائز شرایط واگذار نماید.
الف-احداث شبکه توزیع گاز پلی‌اتیلن به قطر ۶۳ میلیمتر و به متراژ ۲۰۰۰ متر
ب - احداث شبکه توزیع گاز پلی‌اتیلن به قطر ۹۰ میلیمتر و به متراژ ۶۰۰ متر
ج- ساخت و نصب ۳۰۰ انشعاب پلی‌اتیلن طبق نقشه استاندارد SC-7040
د - ساخت و نصب ۱۰۰ انشعاب پلی‌اتیلن طبق نقشه استاندارد SM-6231
هـ- ساخت و نصب ۱۰۰ انشعاب فولادی طبق نقشه استاندارد SM-6007/Z
بدین منظور از کلیه شرکت‌ها و پیمانکاران متخصص واجد شرایط که توانایی و ظرفیت خالی انجام کار را دارند با داشتن رتبه‌بندی و گواهی تایید صلاحیت در رشته تاسیسات و تجهیزات با پایه ۵ ثبت شده در سامانه ساجار به همراه گواهینامه تایید صلاحیت ایمنی امور پیمانکاران از وزارت تعاون، کار و رفاه اجتماعی و ضمن واریز مبلغ ۳۵۰/۰۰۰ ریال (سیصد و پنجاه هزار ریال) به حساب شبا IR ۱۰۰۱۰۰۰۰۴۰۰۱۱۱۸۱۰۴۰۲۱۱۲۷ تمرکز وجوه درآمد شرکت‌های دولتی- شرکت گاز استان اردبیل با شناسه واریز ۳۰۷۱۱۸۱۷۵۲۹۲۶۰۰۸۴۱۲۷۱۰۰۰۰۰۰۰۰ از بابت خرید اسناد اقدام نمایند. کلیه مراحل برگزاری مناقصه از دریافت اسناد مناقصه تا ارائه پیشنهاد مناقصه‌گران و بازگشایی پاکت‌ها از طریق درگاه سامانه تدارکات الکترونیکی دولت (ستاد ایران) به آدرس WWW.setadiran.ir انجام خواهد شد و لازم است مناقصه‌گران در صورت عدم عضویت قبلی مراحل ثبت‌نام در سایت مذکور و دریافت گواهی امضای الکترونیکی را جهت شرکت در مناقصه محقق سازند.
پیشنهادهایی که در سامانه ستاد ایران ثبت نشده باشند فاقد اعتبار بوده و غیرقابل بررسی می‌باشند.
توجه: در اجرای ماده ۳ قانون حداکثر استفاده از توان فنی و مهندسی تولیدی و صنعتی و اجرایی کشور رعایت بخشنامه شماره ۱۰۶/۲۸۷۲۰۶-۱۳۸۱/۱۰/۱۴ معاون رییس‌جمهور و رییس سازمان مدیریت و برنامه‌ریزی کشور الزامی است.
تضمین معتبر شرکت در فرآیند ارجاع کار به صورت یک یا ترکیبی از ضمانتنامه‌های موضوع بندهای (الف)، (ب)، (پ)، (ج)، (چ) و (ح) ماده (۴) آیین‌نامه تضمین معاملات دولتی هیات وزیران به شماره ۱۲۳۴۰۲/ت ۵۰۶۵۹ هـ مورخ ۹۴/۹/۲۲ بوده باشد.
۱-مبلغ و نوع تضمین شرکت در فرآیند ارجاع کار: سپرده شرکت در فرآیند ارجاع کار به مبلغ ۴۰۰/۰۰۰/۰۰۰ ریال (چهارصد میلیون ریال) به صورت ضمانتنامه معتبر بانکی که برای مدت سه ماه معتبر بوده و تا سه ماه دیگر نیز قابل تمدید باشد و یا واریز به حساب شبا IR ۳۲۰۱۰۰۰۰۴۰۰۱۱۱۸۱۰۶۳۷۶۹۵۸ تمرکز وجوه سپرده - شرکت گاز استان اردبیل با شناسه واریز ۹۴۴۱۱۸۱۷۵۲۹۲۶۰۰۹۲۹۹۹۹۰۰۰۰۰۰۰۰۰
۲- تاریخ شروع فروش اسناد: روز شنبه مورخ ۹۹/۱۱/۱۸ از ساعت ۸/۰۰
۳- تاریخ پایان فروش اسناد: روز چهارشنبه مورخ ۹۹/۱۱/۲۲ قبل از ساعت ۱۹/۰۰
۴- تاریخ تسلیم پیشنهاد قیمت: روز یکشنبه مورخ ۹۹/۱۲/۳ قبل از ساعت ۱۲/۰۰
۵- تاریخ بازگشایی: روز یکشنبه مورخ ۹۹/۱۲/۳ رأس ساعت ۱۴/۰۰ در ساختمان مرکزی شرکت گاز استان اردبیل
ضمناً آگهی فوق در شبکه اطلاع‌رسانی نفت و انرژی «شانا» در قسمت مناقصه و مزایده به آدرس WWW.SHANA.IR و شبکه اطلاع‌رسانی شرکت گاز استان اردبیل به آدرس WWW.NIGC-AR.IR درج گردیده است.
تلفن تماس: ۳۳۷۴۳۷۸۲ - ۰۴۵
تاریخ انتشار نوبت اول: ۹۹/۱۱/۱۱ تاریخ انتشار نوبت دوم: ۹۹/۱۱/۱۳

روابط‌عمومی شرکت گاز استان اردبیل

مرکز پژوهش‌های اتاق ایران بررسی کرد

بسته پیشنهادی جهش تولید

نامگذاری سال ۱۳۹۹ با عنوان «جهش تولید» از سوی مقام معظم رهبری که در واقع استمرار راهبرد «رونق تولید» سال گذشته است، گواهی بر اهمیت توجه به ظرفیت‌ها و توان تولید داخل برای فائق آمدن بر شرایط دشوار کنونی است. این در حالی است که اقتصاد کشور در دو سال اخیر هم در سطح داخلی با انواع چالش‌ها و نااطمینانی‌ها مواجه بوده و هم به واسطه شرایط تحریمی، در فضای بین‌الملل با محدودیت‌های متعددی روبه‌رو است به نحوی که برآیند چالش‌های بیرونی و درونی، در حال حاضر به گسترش نااطمینانی و تنزل امنیت سرمایه‌گذاری منجر شده که اصلی‌ترین مانع بر سر راه سرمایه‌گذار بخش خصوصی به منظور اقدام به سرمایه‌گذاری محسوب می‌شود. در واقع طی سنوات گذشته به ویژه طی دو سال اخیر، محیط نهادی پیرامون فعالان اقتصادی بیش از گذشته متغیر، بی‌ثبات و نامساعد شده و اقتصاد کشور انواع شوک‌های قیمتی و ارزی را تجربه کرده است. مجموع موارد مورد اشاره، تضعیف امنیت سرمایه‌گذاری را به همراه داشته و آینده سرمایه‌گذاری را با ابهام و عدم اطمینان همراه ساخته است. در این شرایط سرمایه‌گذاری توجیه اقتصادی نداشته و سرمایه‌ها به سمت بخش‌هایی که منافع کوتاه‌مدت صاحبان سرمایه را تامین می‌کند، حرکت کرده است.

از سوی دیگر باید در نظر داشت که نظام پاداش‌دهی و قاعده‌گذاری در کشور ضدتولید و به نفع فعالیت‌های سوداگرانه است که این امر نیز کاهش انگیزه تولیدکنندگان و سرمایه‌گذاران برای سرمایه‌گذاری در فعالیت‌های مولد را در پی داشته و نهایتا حضور کمرنگ بخش خصوصی واقعی در اقتصاد کشور را رقم زده است. از طرف دیگر تجربه شرایط تحریمی کشور طی سنوات اخیر گویای آن است که تحریم‌های تحمیلی بر کشور هدفمندتر از گذشته شده و تضعیف توان تلاب‌آوری اقتصاد کشور را نشانه گرفته‌اند و از این ناحیه نیز بخش مولد اقتصاد در تنگنا قرار گرفته به نحوی که محدودیت‌های ناشی از تامین مواد اولیه و ماشین‌آلات و تجهیزات وارداتی مورد نیاز فرآیند تولید، در کنار آشفتگی‌های ارزی رخ‌داده در اقتصاد، بخشی از واحدهای تولیدی را زمینگیر کرده و به تعطیلی کشانده، برخی دیگر را به ادامه فعالیت در زیر ظرفیت بهینه وادار ساخته است و بیم آن می‌رود که با ادامه این شرایط، واحدهای بیشتری به ورطه تعطیلی گرفتار شوند. رشد اقتصادی منفی ۶/۵ درصدی در سال ۱۳۹۸ و منفی ۵/۴ درصدی در سال ۱۳۹۷ و رشد تشکیل سرمایه ثابت ناخالص منفی ۵/۹ درصدی در سال ۱۳۹۸ و منفی ۱۲/۳ درصدی در سال ۱۳۹۷ به این معناست که در فضای پرالتهاب کشور انگیزه‌ای برای سرمایه‌گذاری وجود ندارد و تولید و فعالیت‌های مولد اقتصادی در اولویت نیستند.

از زاویه‌ای دیگر، مواجهه کشور با شوک پیش‌بینی‌نشده ویروس کرونا از اسفندماه ۱۳۹۸ و تداوم شیوع آن تاکنون، در اثر اعمال برخی محدودیت‌ها و سیاست‌ها از سوی دولت برای مقابله و کنترل شیوع این همه‌گیری، شرایط را برای فعالان اقتصادی و بخش تولید که پیش از این نیز از شرایط تحریمی اقتصاد کشور، نوسانات گسترده نرخ ارز، سیر صعودی افزایش قیمت‌ها و سایر مشکلات موجود صدمه دیده‌اند، دشوارتر کرده است. از همین رو به منظور برون‌رفت از شرایط فعلی کشور و ترغیب فعالان اقتصادی به سرمایه‌گذاری در بخش‌های مولد و تولیدی، ضروری است که سیاستگذاران توجه ویژه‌ای به تولید و تولیدمحوری داشته باشند و عمده سیاست‌ها و برنامه‌های کشور با تمرکز بر تقویت بنیه تولیدی و افزایش سهم بخش خصوصی واقعی در عرصه فعالیت‌های اقتصادی تهیه و تنظیم شود.

■ **احکام مشخص و رافع چالش‌های بخش تولید**

■ **بهبود محیط کسب‌وکار**

ثبات‌بخشی به اقتصاد و ارتقای سطح اعتماد فعالان بخش خصوصی: هنگام تدوین یا اصلاح مقررات، بخشنامه‌ها، آیین‌نامه‌ها و رویه‌های اجرایی و در مراحل بررسی موضوعات مربوط به محیط کسب‌وکار، مطابق با مواد ۲ و ۳ قانون بهبود مستمر محیط کسب‌وکار، نظرات بخش خصوصی و تشکل‌های مربوطه در زمان مناسب اخذ و در تصمیمات ترتیب اثر داده شود. مطابق با ماده ۲۴ قانون بهبود مستمر محیط کسب‌وکار، به منظور شفاف‌سازی سیاست‌ها و ایجاد ثبات و امنیت اقتصادی و سرمایه‌گذاری، هر گونه تغییر سیاست‌ها، مقررات و رویه‌های اقتصادی در زمان مقتضی قبل از اجرا، از طریق رسانه‌های گروهی به اطلاع عموم مردم رسانده شود. مطابق ماده ۴ قانون مدنی کشور، از عطف بماسبق شدن کلیه بخشنامه‌های صادره بانک مرکزی، وزارتخانه‌ها، سازمان تامین اجتماعی و اداره امور مالیات ممانعت به عمل آید.

مطابق ماده ۷ قانون بهبود مستمر محیط کسب‌وکار، کمیته ساماندهی مراجعه نمایندگان دستگاه‌های اجرایی به واحدهای تولیدی تشکیل شود و وزارت صمت با همکاری دستگاه‌های اجرایی ذی‌ربط و اتاق‌ها و با نظارت و تایید کمیته یادشده، «سامانه اطلاعاتی مورد نیاز جهت هر گونه بازدید و مراجعه نمایندگان دستگاه‌های اجرایی به واحدهای تولیدی» را طراحی و پیاده‌سازی کند. ضمانت اجرای مصوبات شورای گفت‌وگوی دولت و بخش خصوصی افزایش یابد و به منظور جلوگیری از اتخاذ تصمیمات متناقض و ناهماهنگ، بین نهادهای موازی با شورای گفت‌وگوی دولت و بخش خصوصی هماهنگی برقرار شود.

سازوکاری جهت ممانعت قانونی از وارد ساختن شوک به قیمت‌های کلیدی حامل‌های انرژی و ارز و جلوگیری از اجرای سیاست‌های تورم‌زا در یک افق زمانی مشخص، طراحی و اجرا شود. استقلال بانک مرکزی در سیاستگذاری‌ها افزایش یابد به نحوی که بانک مرکزی سیاست‌های پولی، ارزی و اعتباری را فارغ از هر گونه فشار بیرونی و براساس مصالح اقتصادی تنظیم و اجرا کند و نسبت به نتایج آنها پاسخگو باشد. قوانین و مقررات، مجوزها، رویه‌ها و فرآیندهای غیرضرور حذف شوند و همچنین زمان، اسناد و هزینه‌های مربوط به صدور مجوزها، گواهی‌ها و تادیه‌ها کاهش یابد.

پیگیری رویکرد انضباط مالی در بودجه به عنوان مهم‌ترین سند مالی دولت به طرق زیر الزامی شود:

تدوین سند بودجه براساس منابع قابل تحقق الزام‌آور شود، ساختار هزینه‌ای دولت مورد بازبینی قرار گیرد و از تخصیص بودجه به امور غیرضروری ممانعت به عمل آید.

سازوکاری برای تخصیص بودجه به دستگاه‌ها براساس ارزیابی عملکرد دستگاه‌ها، میزان درآمدزایی و اثرگذاری آنها بر اقتصاد کشور طراحی و اجرا شود.

ساختار شرکت‌های دولتی مورد بازنگری قرار گیرد و کارآمدسازی شرکت‌های دولتی از طریق پیگیری رویکرد شایسته‌سالاری در انتخاب مدیران، تجدید ارزیابی دارایی‌های این شرکت‌ها، ایجاد شفافیت در عملکرد مالی و تسریع در انحلال و تسویه شرکت‌هایی که طی چند دوره مالی پی‌درپی زیان‌ده بوده‌اند، در دستور کار قرار گیرد.

تضمین حقوق مالکیت و تسهیل قراردادها: اجرای قراردادها به شیوه‌ای بی‌طرفانه و منصفانه توسط قوه قضاییه تضمین شود.

استقلال و کارآمدی نظام قضایی کشور در راستای حمایت از حقوق مالکیت تقویت شود.

رویه‌ها و فرآیندهای رسیدگی و دادرسی در نهادهای قضایی و شبه‌قضایی تسهیل و اصلاح شود و زمان مورد نیاز برای پیگیری مفاد قراردادها کاهش یابد.

قوه قضاییه بر حسن اجرای قوانین نظارت حداکثری اعمال کند و با رشوه‌بگیران و متخلفان برخورد جدی کند.

از ظرفیت‌های تخصصی دادگاه‌های تجاری به منظور ضابطه‌مند شدن رسیدگی به شکایت فعالان اقتصادی استفاده به عمل آید. در این خصوص حضور نمایندگان اتاق‌های ایران، اصناف و تعاون در جلسات کارشناسی با حق رای برابر در راستای کاهش زمان مورد نیاز برای پیگیری مفاد قراردادها و کاستن از هزینه‌های مالی در طی فرآیند پیگیری احقاق حق دادرسی ضروری است.

مطابق ماده ۲۹ قانون بهبود مستمر محیط کسب‌وکار در تنظیم و تصویب قانون آیین دادرسی تجاری با اخذ نظر از اتاق‌های ایران، اصناف و تعاون تسریع شود.

دسترسی همگان به ابزارهای قانونی برای حل و فصل دعاوی فراهم شود و از هزینه‌های مالی مرتبط با فرآیند پیگیری احقاق دادرسی کاسته شود.

قوانین حمایت از حقوق مالکیت معنوی متناسب با شرایط اقتصادی کشور به‌روزرسانی شوند و از ضمانت اجرایی بالایی برخوردار شوند.

مبارزه با فساد و رانت‌جویی: برنامه ملی و جامع مبارزه با فساد بر محور پیشگیری و ایجاد شفافیت در حوزه تقنین، اجرا و قضا، تدوین و اجرا شود.

هزینه فرصت ارتکاب فساد با ایجاد چتر نظارتی کارآمد، شناسایی و شفاف‌سازی کانون‌های اصلی ارتکاب فساد و برخورد قاطع با اختلاسگران و سوءاستفاده‌کنندگان، افزایش یابد.

سازوکار نظارتی شفاف و کارآمدی بر گلوگاه‌های توزیع رانت و فساد که عمده آنها شامل تخصیص دلارهای نفتی، تخصیص اعتبارات بانکی، مناقصات دولتی و شیوه قاعده‌گذاری تجاری کشور است، طراحی و پیاده‌سازی شود.

بسترهای توسعه دولت الکترونیک به منظور کاستن از بوروکراسی‌های اداری زائد و مشوق پرداخت رشوه در سطح کشور فراهم شود.

قانون حمایت از افشاگران به منظور فراهم شدن زمینه افشای فسادها و رشوه‌گیری‌ها در دستگاه‌های دولتی توسط مردم تدوین شود و برای اجرایی شدن آن سامانه افشای فساد و رشوه طراحی و پیاده‌سازی شود.

عملکرد بازارچه‌های مرزی و مبادی ورود کالا به منظور جلوگیری از قاچاق کالا به طور جدی توسط گمرک کنترل شود.

مقررات حاکم بر صادرات و واردات، مجوزها، رویه‌ها، فرآیندها و هزینه‌های مربوطه به نحوی اصلاح شود که زمینه بروز قاچاق از بین برود.

دستورالعمل ماده ۴۸ آیین‌نامه اجرایی مواد ۵ و ۶ قانون مبارزه با قاچاق کالا و ارز در راستای ایجاد سامانه تعیین ماهیت فرآورده‌های نفتی صادراتی و نتیجتا هوشمندسازی و سامانه‌محوری فرآیندهای تجاری اصلاح شود.

بهبود محیط مقرراتی کشور: سیاست اصلاح محیط مقرراتی کشور در قالب اصلاح و یا حذف کلیه بخشنامه‌ها، آیین‌نامه‌ها، مقررات و قوانین زائد و مخل کسب‌وکارها در دو بعد کمیت و کیفیت با هماهنگی و همکاری قوای سه‌گانه و بهره‌مندی از ظرفیت‌های قانونی و کارشناسی هیات مقررات‌زدایی اجرایی شود.

از تصویب قوانین جدید ممانعت به عمل آید و نظارت کارآمد بر حسن اجرای صحیح قوانین و مقررات موجود اعمال شود.

فرآیندهای اخذ انواع استعلام و صدور مجوز فعالیت در بازار رسمی از طریق راه‌اندازی و گسترش پنجره واحد فیزیکی صدور مجوز در تمامی استان‌های کشور، تسهیل شود.

■ **جذابیت‌بخشی به تولید در مقایسه با بازارهای رقیب**

■ **تامین مالی**

توان تسهیلات‌دهی بانک‌ها به شرح ذیل افزایش یابد:

مطابق با بند (پ) ماده ۴۶ قانون برنامه ششم توسعه، سهم بخش صنعت و معدن از تسهیلات پرداختی سالانه، به ۴۰ درصد افزایش یابد.

مطابق با ماده ۱۶ قانون رفع موانع تولید رقابت‌پذیر، فروش دارایی‌های مازاد بانک‌ها تسریع شود و از ورود بانک‌ها به فعالیت‌های بنگاهداری ممانعت به عمل آید.

نسبت کفایت سرمایه بانک‌ها تا سقف ۱۲ درصد (طبق بال ۳) با سازوکار سلب حق تقدم و فروش سهام به قیمت بازار (صرف سهام) طبق ماده ۱۶۰ اصلاحیه قانون تجارت، افزایش یابد.

مطابق با نظامنامه صندوق توسعه ملی، منابع صندوق صرفا به متقاضیان بخش خصوصی پرداخت شود و ضوابط و شرایط اعطای تسهیلات ارزی صندوق توسعه ملی تسهیل شود.

برنامه زمانی مشخصی به منظور بازپرداخت بدهی‌های بخش دولتی به سیستم بانکی در نظر گرفته شود، تا از این گذر توان تسهیلات‌دهی بانک‌ها افزایش یابد.

سازوکار نظارتی کارآمد بر نحوه توزیع و تخصیص تسهیلات بانکی طراحی و اجرا شود تا از این گذر از انحراف منابع به بخش‌های غیرتولیدی ممانعت به عمل آید.

بخشنامه‌ها و دستورالعمل‌های بانک مرکزی در خصوص نحوه اعطای وام و نحوه تعیین سود تسهیلات الزام‌آور شوند.

سرمایه در گردش واحدهای تولیدی در شرایط فعلی به شرح ذیل بهبود یابد:

فرمول محاسبه تسهیلات سرمایه در گردش واحدهای تولیدی براساس نسبت ۱۲۰ درصد میزان فروش اصلاح شود و دوره بازپرداخت تسهیلات سرمایه در گردش از یک سال به دو سال افزایش یابد.

مطابق با ماده ۲۱ قانون رفع موانع تولید رقابت‌پذیر، حساب ویژه تولید برای تامین سرمایه در گردش واحدهای تولیدی راه‌اندازی و به منظور بهینه‌سازی اعطای تسهیلات به بنگاه‌ها، دستورالعمل ماده یادشده اصلاح شود.

مطابق با ماده ۸ قانون هدفمندی یارانه‌ها، سهم ۳۰ درصدی بخش تولید از منابع حاصل از اصلاح قیمت حامل‌های انرژی به این بخش پرداخت شود.

در قانون بودجه سال ۱۴۰۰، بند (ح) تبصره ۴ قانون بودجه سال ۱۳۹۶ (در خصوص تسویه بدهکاران ارزی موضوع جز (د) بند ۶ قانون بودجه سال ۱۳۸۸) مجدد احیا شود و اعتبار مالی لازم برای اجرایی شدن این بند در نظر گرفته شود (شایان ذکر است که این بند در قانون بودجه ۱۳۹۶ به علت عدم تخصیص اعتبار تاکنون اجرایی نشده است).

امکان گشایش اعتبار اسنادی نزد بانک‌ها توسط خریداران و کارفرمایان به منظور جلوگیری از تاخیر و دیرکردهای کارفرمایان و خریداران به تولیدکنندگان فراهم شود.

در راستای بهره‌مندی از ظرفیت‌های بازار سرمایه و تسهیل تامین مالی بخش خصوصی، مجموعه اقدامات زیر در دستور کار قرار گیرد:

امکان افزایش عرضه اولیه سهام برای شرکت‌های جدید، از طریق تسهیل شرایط پذیرش شرکت‌ها در بازار سهام توسط سازمان بورس فراهم شود.

امکان افزایش سهام شناور شرکت‌ها از طریق افزایش سرمایه با سلب حق تقدم فراهم شود.

انتشار اوراق بدهی شرکتی از طریق حذف شرط ضمانت و وثیقه و جایگزینی آن با رتبه‌سنجی، تسهیل شود.

هزینه‌های انتشار اوراق (بالغ بر ۶ درصد) در بازار بدهی ناشی از انحصار نسبی شرکت‌های تامین سرمایه و نیز الزام سازمان بورس به وجود ارکان متعدد از جمله ضامن، کاهش یابد.

معافیت مالیاتی در خصوص نقل‌وانتقال دارایی برای تشکیل صندوق پروژه یا شرکت‌های سهامی عام پروژه اعمال شود.

امکان انتشار اوراق بدهی قابل تبدیل به سهام با نرخ‌های پایین با هدف کاهش هزینه‌های مالی فراهم شود.

از ظرفیت‌های بورس کالا در جهت تامین مالی و نقدینگی بنگاه‌های تولیدی استفاده شود.

ریسک سرمایه‌گذاری سهامداران در بازار بورس از طریق معرفی ابزارهای بیشتر (از قبیل قراردادهای آتی، اختیار خرید و فروش و...) پوشش داده شود.

امکان انتشار سقف معینی از سهام توسط شرکت‌های کوچک و متوسط تحت عنوان افزایش سرمایه در بازار بورس، بدون نیاز به مجوز نهاد ناظر فراهم شود.

با توجه به نیاز بازار به تسریع مجوزهای افزایش سرمایه، میزان بوروکراسی موجود در بازار سهام کاهش یابد.

■ **مالیات**

نظام مالیاتی با اولویت محورهای زیر مورد بازبینی و اصلاح قرار گیرد:

سیستم جامع مالیاتی از طریق وضع مالیات بر عایدی سرمایه (معاملات مسکن، خودروی لوکس، ارز، سکه و طلا، سپرده‌های بانکی و اوراق بهادار) و ایجاد محدودیت‌های کمی برای شروع سفته‌بازی در بازارهای دارایی، طراحی و اجرا شود.

فرآیندهای مربوط به حسابرسی مالیاتی دفاتر واحدهای اقتصادی، به منظور قطع ارتباط مستقیم مودیان و ممیزان مالیاتی و کاهش فساد، الکترونیکی شود.

رویه‌ای واحد در اخذ مالیات از بنگاه‌های خصوصی، شبه‌دولتی و نهادهای عمومی، تعریف و اتخاذ شود.

قوانین و مقررات مالیاتی مورد بازبینی و اصلاح قرار گیرند و به منظور درک بهتر توسط مودیان مالیاتی، ساده و قابل فهم شوند.

سازوکار قانونی متفاوتی برای حمایت مالیاتی از بنگاه‌های کوچک و متوسط، طراحی و اجرا گردد.

به منظور گسترش پوشش مالیاتی و جلوگیری از فرار مالیاتی، اقدامات زیر در دستور کار قرار گیرند:

نهادهای عمومی غیردولتی به پرداخت مالیات متناسب با سهم خویش در اقتصاد ملزم شوند.

مالیات از درآمدهای پنهان و کسب‌وکارها از طریق اجبار کلیه اصناف به نصب صندوق مکانیزه فروش و کارتخوان، اخذ شود و معافیت‌ها و تخفیف‌های مالیاتی اصناف به استفاده از صندوق‌های مکانیزه فروش مشروط شود.

قانون مالیات بر ارزش‌افزوده و فرآیندهای اجرایی آن براساس محورهای ذیل اصلاح شود:

در فرآیند اخذ مالیات بر ارزش‌افزوده، ممیزمحوری حذف شود و از اعمال شیوه خودسرانه علی‌الراس در رسیدگی و تشخیص مالیات بر ارزش‌افزوده، ممانعت به عمل آید.

از تعدد آیین‌نامه‌ها و بخشنامه‌های مرتبط با مالیات بر ارزش‌افزوده جلوگیری شود.

ضعف‌ها و کاستی‌های مرتبط با زیرساخت‌های نرم‌افزاری و سخت‌افزاری لازم برای اجرای قانون مالیات بر ارزش‌افزوده، اصلاح و رفع شود.

■ **ارزی**

فرآیندهای تخصیص ارز به واحدهای تولیدی به منظور واردات مواد اولیه، ماشین‌آلات و تجهیزات مورد نیاز در فرآیند تولید تسهیل شود.

روش محاسبه قیمت پایه‌های صادراتی اصلاح شود؛ به نحوی که براساس قیمت‌های جهانی و قیمت‌های بازارهای هدف صادراتی باشد. برای تحقق این مهم ضرورت دارد، برگزاری جلسات مداوم توسط وزارت امور اقتصادی و دارایی با حضور نمایندگانی از اتاق ایران، گمرک، وزارت صمت و بانک مرکزی در دستور کار قرار گیرد.

زمان بازگشت ارز صادراتی از چهار ماه به حداقل شش ماه افزایش یابد (شایان ذکر است که برای فرش دستبافت به دلیل شرایط ناشی از صادرات این کالا، این زمان به ۱۲ ماه افزایش یابد و برای برخی از اقلامی که بر اساس تشخیص وزارت صمت و اتاق ایران امکان بازگشت ارز در مهلت شش ماه را ندارند، توسط وزارت مزبور نسبت به تعیین مهلت مناسب اقدام شود).

استرداد مالیات بر ارزش‌افزوده صادرکنندگانی که رفع تعهد ارزی کرده‌اند، برای سال‌های ۱۳۹۷،۱۳۹۸ و ۱۳۹۹ تسریع شود. (سازمان امور مالیاتی برای آن دسته از صادرکنندگانی که بعد از تاریخ ۱۳۹۸/۱۰/۳۰ نسبت به برگشت ارز اقدام کرده‌اند، بر مبنای اطلاعات دریافتی از بانک مرکزی، نسبت به استرداد مالیات بر ارزش‌افزوده آنها اقدام کند).

امکان گزارش‌گیری برخط وضعیت رفع تعهد ارزی از سوی صادرکنندگان در سامانه‌های گمرک و بانک مرکزی فراهم شود و همچنین امکان دسترسی برخط ادارات کل امور مالیاتی استان‌ها از وضعیت رفع تعهد ارزی صادرکنندگان به منظور استرداد به موقع مالیات بر ارزش‌افزوده با رعایت مفاد مربوطه در قانون رفع موانع تولید میسر شود.

با توجه به ظرفیت خالی صنایع کشور و فلسفه وجودی ورود موقت برای پردازش و توسعه صادرات و ایجاد اشتغال در کشور، شرایط ورود موقت مواد اولیه و نهاده‌ها و کالاهای واسطه‌ای مورد نیاز کشور دون ذکر منشأ ارز توسط بانک مرکزی و وزارت صمت به رسمیت شناخته شود.

اجرای تفاهم‌های ارزی حاصل شده در نشست هیات رییسه اتاق ایران و فعالان بخش خصوصی با رییس کل بانک مرکزی در شهریور ماه ۱۳۹۹، در خصوص «تعدیل ارزش پایه صادراتی براساس توافق اتاق ایران، گمرک و بانک مرکزی»، «در نظر گرفتن شرایط خاص برای صادرات به کشورهای منطقه مثل عراق، افغانستان، پاکستان و... که مبادله با آنها با دلار نیست»، «در نظر گرفتن تمهیدات ویژه برای بازگشت ارز حاصل از صادرات بخش کشاورزی» و «تشکیل جلسات هفتگی با حضور نماینده‌های بخش‌های مختلف صادراتی با بانک مرکزی» تسریع شود.

آیین‌نامه اجرایی تبصره ۳ ماده ۲۰ قانون رفع موانع تولید رقابت‌پذیر و ارتقای نظام مالی کشور در راستای پوشش ریسک نوسانات نرخ ارز تدوین شود.

کلیه صادرکنندگانی که در سال ۱۳۹۷ صادرات ریالی به کشورهای عراق، افغانستان و پاکستان داشته و تشریفات گمرکی را بجا آورده‌اند، با ارائه مدارک مثبت مبنی بر دریافت مبالغ ریالی و گزارش فصلی مطابق با ماده ۱۶۹ قانون مالیات، از برگشت ارز و رفع تعهدات ارزی معاف شوند. همچنین نحوه معامله (ریالی) با کشورهای همسایه (عراق، افغانستان و...) به رسمیت شناخته شود و فرصت مجدد برای ثبت تعهدات ریالی به عراق، افغانستان و پاکستان برای سال‌های ۱۳۹۷ و ۱۳۹۸ طی یک مهلت چند ماهه امکان‌پذیر شود.

تعهد ارزی آن دسته از صادرکنندگانی که ظرف ۳ ماه بعد از صدور پروانه صادراتی ارز خود را برگردانند، بر مبنای ۷۰ درصد ارزش پایه صادراتی محاسبه شود و تعهد ارزی آن دسته از صادرکنندگانی که ظرف چهار ماه بعد از صدور پروانه صادراتی ارز خود را برگردانند، بر مبنای ۸۰ درصد ارزش پایه صادراتی محاسبه شود.

عضویت در تشکل‌های اقتصادی وابسته به اتاق ایران به عنوان مشوق جهت افزایش سقف صادرات و همچنین به منظور راستی‌آزمایی اهلیت صادرکنندگان و جلوگیری از فعالیت کارت‌های به اصطلاح یکبار مصرف برای مبادرت به امر صادرات الزامی شود.

مسائل پولی و بانکی از طریق ایجاد سامانه اطلاعات تسهیلات‌گیرندگان ارزی و ریالی در کل کشور (ثبت اطلاعات اعم از نام شرکت، مدیران، میزان تسهیلات، نوع وثایق و محل مصرف) شفاف شود.

■ **تجارت خارجی**

سند مدیریت واردات کشور با همکاری اتاق‌های سه گانه در راستای ساماندهی واردات و حمایت از تولید داخل، تنظیم شود.

واردات مواد اولیه، ماشین‌آلات و تجهیزات مورد نیاز بخش تولید، از طریق تسهیل فرآیند ثبت‌سفارش، کاهش حقوق ورودی و کاهش هزینه‌های حمل‌ونقل، تسهیل شود.

فرآیندهای مجوزدهی به اقلام صادراتی مازاد بر نیاز داخل، جهت تامین ارز موردنیاز کشور تسهیل شود.

نظام تعرفه‌ای حاکم بر اقتصاد کشور متناسب با حمایت از تولید داخل اصلاح شود.

نواقص و کاستی‌های سامانه پنجره واحد تجارت در راستای الکترونیکی کردن کامل فرآیند تجارت خارجی و کاهش زمان انجام تشریفات گمرکی، اصلاح و رفع شوند.

امکان حضور تجار بخش خصوصی به عنوان رایزن بازرگانی در خارج از کشور فراهم شود.

کانون‌های بازاریابی تخصصی در کشورهای هدف صادراتی در راستای توسعه صادرات بخش خصوصی، تاسیس شود.

تجهیزات و سامانه‌های گمرکی کشور تقویت شوند و مبادی ورودی و خروجی کشور به تجهیزات و ابزارهای کنترلی پیشرفته مجهز شوند.

استانداردهای اجباری و تشویقی تعریف شده توسط سازمان ملی استاندارد در حوزه‌های صادرات و واردات با استانداردهای بین‌المللی تطبیق داده شوند.

مشوق‌های صادراتی نظیر جوایز صادراتی، انتخاب به عنوان صادرکننده نمونه و مواردی از این قبیل برای صنایع بالادستی حذف شوند و منابع یادشده برای تشویق صنایع مکمل (صنایع کوچک و متوسط) تخصیص داده شوند.

■ **توسعه مشارکت بخش خصوصی در اقتصاد**

لایحه مشارکت عمومی-خصوصی در راستای تسهیل و ترغیب مشارکت بخش خصوصی در طرح‌های عمرانی هرچه سریع‌تر تصویب شود و از محدود شدن ظرفیت‌های قانونی این طرح در قالب یک تبصره در قوانین بودجه سنواتی و یک ماده در برنامه‌های توسعه ممانعت به عمل آید.

سامانه بازار الکترونیکی طرح‌های عمرانی و سرمایه‌گذاری زیرساختی در راستای دسترسی آزاد عموم متقاضیان به اطلاعات تمامی طرح‌های مشارکتی به صورت برخط، راه‌اندازی شود.

امور تصدی‌گری به بخش خصوصی حائز اهلیت واگذار شود و با بهره‌مندی از تجربه واگذاری‌های سنوات گذشته، سازوکاری در نظر گرفته شود که از توزیع رانت و فساد ممانعت به عمل آید و به دور از رویکرد درآمدزایی صرف واگذاری انجام شود.

ماده (۱۹) قانون بهبود مستمر محیط کسب‌وکار مبنی بر ایجاد «پایگاه اطلاع‌رسانی جامع معاملات بخش عمومی و انتشار اطلاعات کلیه معاملات متوسط و بزرگ بخش عمومی شامل خرید، فروش و اجاره به تفکیک دستگاه و موضوع و همچنین به تفکیک شهرستان، استان و ملی» به طور کامل اجرایی شود.

مطابق با ماده ۲۲ قانون بهبود مستمر محیط کسب‌وکار، اشخاص حقیقی و حقوقی بخش‌های تعاونی و خصوصی در معاملات دستگاه‌هایی اجرایی در اولویت قرار گیرند.

مطابق با ماده ۲۰ قانون بهبود مستمر محیط کسب‌وکار، شمول قانون برگزاری مناقصات به همه دستگاه‌های اجرایی، نهادهای عمومی غیردولتی، شرکت‌ها و موسسات وابسته تسری داده شود و شرایط یکسان در مناقصات برای بنگاه‌های دولتی و بخش خصوصی، در نظر گرفته شود.

■ **احکام مشخص جهت صیانت از کسب‌وکارها در شرایط کرونا**

تسهیلات در زمینه پرداخت مالیات: نرخ مالیات بر عملکرد اشخاص حقوقی به میزان ۱۰ درصد (از ۲۵ درصد به ۱۵ درصد) در سال‌های ۱۳۹۸ و ۱۳۹۹ کاهش یابد.

مالیات بر عملکرد و بدهی‌های مالیاتی دوره‌های گذشته کسب‌وکارها طی سال ۱۳۹۹ امهال شود و بازپرداخت مالیات متعلقه، به صورت اقساط مساوی بلندمدت از اردیبهشت ۱۴۰۰ به بعد و بدون اخذ جریمه دیرکرد، تقسیط شود.

مالیات بر ارزش‌افزوده صادرکنندگان حداکثر تا آذر ماه ۱۳۹۹ در صورت بازگشت حداقل ۵۰ درصد از ارز به چرخه اقتصاد کشور، استرداد شود.

وصول چک‌های سررسید شده طی سال ۱۳۹۹، بابت پرداخت اقساط مالیات بر عملکرد، مالیات بر ارزش‌افزوده و جرائم مالیاتی، به مدت شش ماه معوق شود.

عملیات اجرایی برای تمام مودیان مالیاتی تا پایان سال ۱۳۹۹ متوقف شود.

■ **مهلت اعتراض به اوراق مالیاتی تا پایان سال ۱۳۹۹ تمدید شود.**

اقداماتی در خصوص حق بیمه تامین اجتماعی کارفرمایان: حق بیمه سهم کارفرما (۲۳ درصد)، برای تمامی کسب‌وکارها تا پایان سال ۱۳۹۹، حداقل به میزان پنج درصد کاهش یابد.

لیست‌های بیمه فصل تابستان، پاییز و زمستان ۱۳۹۹ صرفا با دریافت تعهد پرداخت از کارفرمایان بدون الزام به پرداخت بدهی‌های قبلی و بدون اخذ جریمه دیرکرد، مورد پذیرش قرار گیرد.

ماده ۸۰ قانون برنامه پنجم توسعه مبنی بر معافیت حق بیمه افزایش نیروی واحدهای تولیدی (اعمال تخفیف پلکانی یا تامین بخشی از حق بیمه سهم کارفرمایان کارگاه‌هایی که با تایید یا معرفی واحدهای وزارت تعاون، کارورفاه اجتماعی در جهت به کارگیری نیروی کار جدید مبادرت می‌کنند، به شرط آنکه واحد، تازه‌تاسیس بوده یا در سال قبل از آن، کاهش نیروی کار نداشته باشد) از طریق تامین اعتبار از سوی دولت محترم احیا شود.

ماده ۷۱ قانون برنامه ششم توسعه مبنی بر معافیت از پرداخت سهم حق بیمه کارفرمایان و کارآفرینان بخش خصوصی و تعاونی که اقدام به جذب نیروی کار جوان به صورت کارورزی بدون قید مقطع تحصیلی کرده‌اند، برای مدت دو سال از تاریخ شروع به کار و از طریق تامین اعتبار از سوی دولت محترم، اجرا شود.

کلیه مطالبات قطعی و اجرائیات بدهی‌های کسب‌وکارها تا پایان سال ۱۳۹۹ معلق شود و در خصوص تقسیط کلیه پرونده‌های اجرائیات بدهی‌ها به سازمان تامین اجتماعی تا پایان سال ۱۳۹۹، با کارفرمایان همکاری و مساعدت لازم به عمل آید.

جرایم تامین اجتماعی در رابطه با بدهی‌های گذشته طی شش ماهه دوم سال ۱۳۹۹ امهال شود و بازپرداخت جرائم یادشده به صورت اقساط مساوی بلندمدت از اردیبهشت ۱۴۰۰ به بعد و بدون اخذ جریمه دیرکرد، تقسیط شود.

بهبود تامین مالی و سرمایه در گردش کسب‌وکارها: بازپرداخت تسهیلات اخذ شده طی سال ۱۳۹۹ مشمول یک دوره تنفس یک‌ساله و بدون اخذ جریمه دیرکرد، شود.

سازوکار عملیاتی جهت تسهیل دریافت وام از طریق ایجاد کمیته‌ای مشترک با حضور نمایندگان ۳ اتاق (ایران، اصناف و تعاون) و بانک مرکزی برای تعیین مصادیق وثایق (نظیر پروانه کسب معتبر، محل تولید، گواهی فعالیت و صلاحیت و در نظر نگرفتن قانون چک برگشتی و بدهی و...) و میزان تسهیلات اعطایی، طراحی و اجرا شود.

امکان پرداخت چک با استفاده از ابزارهای خرید دین، برات کارت، ال‌سی داخلی و... برای واحدهای تولیدی کشور که توان پرداخت دیون و بدهی‌های خود را ندارند، فراهم شود.

بانک‌های عامل برای تخصیص ارز موظف شوند که متناسب با اعتبار واردکنندگان به جای اخذ سپرده، سایر تضامین نظیر وثایق ملکی، چک و سفته را مطالبه کنند.

بخشی از سپرده‌های واحدهای تولیدی که بابت دریافت تسهیلات از سیستم بانکی بلوکه شده، متناسب با میزان خالص بدهی واحدهای تولیدی به سیستم بانکی یا در قبال دریافت تضامین غیرنقدی توسط بانک‌های عامل، آزاد شود.

محرومیت‌ها و ممنوعیت‌های ناظر بر چک‌های برگشتی از ابتدای اسفند ماه ۱۳۹۸ تا اسفند ماه ۱۳۹۹ تعلیق شود (یا حکم تبصره ۱ ذیل ماده ۵ قانون اصلاح قانون صدور چک برای کلیه بنگاه‌های تا ۵۰ نفر کارکن، تسری یابد).

اقداماتی در خصوص کاهش اجاره‌بها و هزینه‌ها و عوارض سربار کسب‌وکارها: انواع هزینه‌ها و عوارض مرتبط با قبوض خدماتی، آب، برق، گاز، فاضلاب و پسماند برای کسب‌وکارهای تولیدی، صنفی و شرکت‌های پیمانکاری در نیمه دوم سال ۱۳۹۹ معوق شود و بازپرداخت هزینه‌های یادشده از اردیبهشت ۱۴۰۰ به بعد و بدون اخذ جریمه دیرکرد، تقسیط شود.

حقوق و عوارض گمرکی مواد اولیه وارداتی بخش تولید کشور در سال ۱۳۹۹ بخشوده شود.

گرایش کاربران آماتور به بورس افزایش یافت

بازی سهامداران با گیم‌استاپ

«جهان‌صنعت»– سهام شرکت گیم‌استاپ به‌طور ناگهانی طی یک هفته رشد ۱۳۴ درصدی داشت و این روند با سرعت بسیاری ادامه یافت به طوری که تیم اقتصادی کاخ سفید اعلام کرد به طور مستقیم نظاره‌گر ماجراست.

سهام شرکت خرده‌فروشی گیم‌استاپ اخیرا به طرز چشمگیری افزایش یافته است. روز ۲۲ ژانویه امسال، گیم‌استاپ رشد ارزش سهام ۶۹ درصدی را تجربه کرد. روز شنبه، ۲۵ ژانویه، مبادلات گیم‌استاپ در بازار بورس ۹ بار متوقف شد.

در واقع Short Squeeze موجب شد این شرکت با مشکلات جدی مواجه و طعمه شرکت‌های بزرگ شود. این در حالی است که این فروشگاه زنجیره‌ای به دلیل پاندمی کرونا و گرایش مردم به خرید اینترنتی در حال ورشکستگی بوده و بسیاری از شعبه‌های آن بسته شده است.

عملا این شرکت زیان بسیاری داشته است و در شرایط بسیار بد مالی به سر می‌برد. اما دلیل افزایش سهام این شرکت، Short Selling و خرید سهام آن توسط سهامداران خرد است که در حقیقت، این شرکت را به قربانی تبدیل می‌کند. در واقع این روند به دلیل روی کار آمدن نرم‌افزارهایی همچون رابین‌هود و نرم‌افزارهای مالی مشابه ایجاد شده که به کاربران و سهامداران آماتور نیز این امکان را می‌دهد تا از طریق نرم‌افزار به خرید و فروش سهام بپردازند و حتی در روند Short Selling شرکت کنند. فروم‌هایی مانند فروم ردیت نیز موجب می‌شود سهامداران یکدیگر را به شرکت در Short Selling شرکت‌هایی که در آستانه ورشکستگی قرار دارند تشویق کند. این فروم بسته شده است.

به گزارش تکنوکرانچ، ریپ مکسین واترز رییس کمیته خدمات مالی مجلس اعلام کرد با توجه به سابقه رفتارهای غارتگرانه از صندوق‌های سرمایه‌گذاری، تحقیقات در رابطه با این وضعیت آغاز شده است.

از سوی دیگر Short Squeeze سهام شرکت گیم‌استاپ توجه کنگره را در روز پنجشنبه به خود جلب کرد.

■ **فروم ردیت بسته شد**

رویترز در گزارشی اعلام کرد بعد از Short Squeeze سهام گیم‌استاپ در روز چهارشنبه، سهام این شرکت موقتا بسته شد. از سوی دیگر فروم معروف تبادل نظر سهامداران خرد در سایت ردیت بیشتر به دعوتنامه برای خرید سهام قربانیان Short Sell تبدیل شده است.

در واقع این قضیه بسیار فراتر از گیم‌استاپ رفته است و اعضای فروم ردیت و مردم شروع به خرید سهام شرکت‌های دیگری کرده‌اند که حدس می‌زنند قربانی‌های بعدی Short Sell باشند و گویا بیشتر آنها با وجود آنکه سودهای بسیار کلانی کرده‌اند، قصد ندارند سهام‌شان را به فروش برسانند.

برخی از پلتفرم‌ها معامله سهام، خرید سهام گیم‌استاپ و برخی شرکت‌های مشابه دیگر را غیرفعال کرده‌اند و اختلاف نظر بین سیاستمداران و اعضای رسانه هم زیاد است. برخی از آنها این اتفاق را غیراخلاقی می‌دانند و صحبت از آن می‌کنند که بحث در مورد بازار بورس در شبکه‌های اجتماعی باید ممنوع شود و برخی دیگر هم از آن می‌گویند که این همان آزادی بازاری است که همه کمپانی‌ها سال‌ها از آن دفاع می‌کردند.

سروری که اعضای ردیت و مردم در آن برای خرید سهام با هم صحبت می‌کردند، به دلیل «ترویج خشونت» غیرفعال شده است. r/WallStreetBets یک فروم مخصوص معاملات سهام است که در انجمن ردیت شکل گرفته است. یک سال پیش، کاربری به نام دلاندی اعلام کرد بازار، گیم‌استاپ را کمتر از قیمت واقعی‌اش ارزشگذاری کرده و اعضای این فروم باید به نجات گیم‌استاپ بپردازند. ایده کلی، مجازات کردن افرادی است که تحت عنوان Short Seller شناخته می‌شوند.

بعد از آنکه وال‌استریت بت مجددا بازگشایی شد، مدیر فروم اعلام کرد: ما به رشدی رسیده‌ایم که فقط در رویا تصور می‌کردیم. سهام گیم‌استاپ، AMC Entertainment، Koss Corp و BlackBerry پس از آنکه کرکره فروم پایین کشیده شد، همگی حداقل ۲۰ درصد ریزش داشته‌اند.

■ **مشکلات مالی بر اثر پاندمی کرونا**

به طور کلی فروشگاه گیم‌استاپ قرار بود یکی از آخرین قربانی‌های طمع شرکت‌های بزرگ باشد. این شرکت به دلیل پاندمی کرونا در شرایط بد مالی به سر می‌برد به طوری که در فروردین ماه مجبور شد بیش از ۳۰۰ شعبه از فروشگاه زنجیره‌ای خود را ببندد.

مردم نیز بیشتر تمایل دارند بازی‌ها را به صورت آنلاین خریداری کنند. در نتیجه تصمیمات اشتباه مدیران این فروشگاه، شرایط مالی فروشگاه را روزبه‌روز بدتر کرد و آن را تبدیل به طعمه‌ای برای شرکت‌های بزرگ کرد.

دو هفته پیش رایان کوهن، سرمایه‌گذاری که سال گذشته ۱۰ درصد از سهام گیم‌استاپ را خریده بود، به تیم این فروشگاه ملحق شد و با ارسال نامه‌ای انتقادی به مدیران، موجب افزایش ارزش سهام گیم‌استاپ شد که این امر توجه سرمایه‌گذاران خرد ردیت را به خود جلب کرد.

فروشگاه گیم‌استاپ در گزارش مالی اوایل فروردین ماه اعلام کرد ۳۲۱ فروشگاه خود را برای جلوگیری از غیرمتراکم شدن فروشگاه‌ها به صورت دائم بسته است. فروشگاه گیم‌استاپ در سال ۲۰۱۹ تغییرات مختلفی را روی سیستم فروشگاه‌های خود اعمال کرده است.

جورج شرمن، مدیرعامل گیم‌استاپ، اعلام کرده ۳۲۱ شعبه در سال مالی گذشته بسته شده و در تلاش هستند در سال مالی جدید هم این رقم را افزایش دهند. هم‌اکنون شعبه‌های گیم‌استاپ در ۵۵۰۰ نقطه مختلف جهان قرار دارند. درآمد خالص گیم‌استاپ در سه ماهه چهارم سال مالی ۲۰۱۹، ۲۱ میلیون دلار بوده است.

این در حالی است که درآمد کامل سال مالی گیم‌استاپ نسبت به سال قبل از آن، ۲۲ درصد کاهش یافته و به ۶/۴۷ میلیارد دلار رسیده است. به بیان دیگر ضرر خالص گیم‌استاپ در سال مالی که گذشت، ۴۷۰/۹ میلیون دلار بوده است. قربانیان Short Selling زمانی که سهام شرکتی در حال ریزش است، از طریق Short Selling می‌توانند نجات پیدا کند به این طریق که شرکت فوق مقداری سهام از دلالان بازار قرض گرفته، آن را با قیمتی بالا می‌فروشد و سپس همان سهام را به قیمت کمتری خریداری کرده و به دلال پس می‌دهد. این اقدام می‌تواند شرکت را به سود رسانده و از ورشکستگی نجات دهد. به ویژه اگر شرکت در حل ورشکستگی بوده و نیازی به پس دادن سهام نباشد.

اما در Short Selling اگر سهام افزایش یابد، شرکت سرمایه خود را از دست می‌دهد و اگر افزایش ارزش سهام به صورت مستمر انجام شود، ضرر این امر بسیار زیاد خواهد بود. کارمزدهای مبادلات سهام نیز افزایش یافته و سرمایه‌گذاران خواهان پس گرفتن سهام خود می‌شوند و شرکت مجبور به جبران خسارت می‌شود.

چنین رویدادی Short Squeeze هم گفته می‌شود. از آنجا که بسیاری از سرمایه‌گذاران در حال زیان هستند، نوعی واکنش زنجیره‌ای شکل می‌گیرد و شما آنقدر سهام می‌خرید تا ارزش بالا برود. بنابراین آن دسته از افرادی که دچار زیان شده‌اند باید برای جبران خسارت سهام بخرند و ارزش دوباره بالا می‌رود. بعد افراد دیگری که دچار زیان شده‌اند سهام می‌خرند و این رویه همین‌طور ادامه می‌یابد.

برای سرمایه‌گذاران آماتور، این فعالیت‌ها از طریق نرم‌افزارهایی مانند Robinhood آسان‌تر و ارزان‌قیمت‌تر شده است.

بین‌الملل

اپل صدرنشین فروش گوشی‌های هوشمند در جهان

فروش کم‌سابقه آیفون، شرکت اپل را به جایگاه شماره یک بازار تلفن هوشمند جهان رساند و سامسونگ الکترونیکس و هوآوی تکنولوژیز پایین‌تر از این شرکت ایستادند.

به گزارش ایسنا، شرکت‌های تحقیقات بازار کانالایز و کانترپوینت برآورد کردند فروش آیفون در سه ماهه چهارم سال ۲۰۲۰ به حدود ۸۲ میلیون دستگاه رسید که رکورد بالای جدیدی برای اپل بود و این شرکت را فروشنده شماره یک بازار تلفن هوشمند ساخت.

فروش سامسونگ در طی همین مدت بیش از ۱۰ درصد کاهش یافت و به بیش از ۶۲ میلیون دستگاه رسید.

شرکت‌های شیائومی، اوپو و ویوو در جایگاه‌های سوم، چهارم و پنجم ایستادند در حالی که فروش هوآوی پس از تحریم‌های آمریکا و محروم شدن این شرکت از دسترسی به قطعات کلیدی آمریکایی، ۴۱ درصد کاهش یافت.

امبر لیو تحلیلگر شرکت کانالایز گفت: هوآوی در نتیجه تحریم‌های آمریکا، در بیشتر بازارها پسروی داشت. تصمیم این شرکت برای فروش برند Honor ممکن است تصمیم مهمی باشد زیرا این برند تحت محدودیت‌های مشابه هوآوی قرار نمی‌گیرد.

هوآوی این برند را در اواخر سال گذشته فروخت و به این برند ارزان‌قیمت فرصت داد بتواند دوباره قادر به تامین قطعات مورد نیازش باشد. هوآوی در ایمیلی اعلام کرد طی سال گذشته کسب و کار تلفن هوشمند این شرکت رشد قوی داشت و تبلت، رایانه شخصی و دستگاه‌های پوشیدنی رشد قابل ملاحظه‌ای داشتند.

بر اساس گزارش بلومبرگ، آیفون جدید درآمد اپل را برای نخستین بار به بیش از ۱۰۰ میلیارد دلار رساند و تیم کوک مدیرعامل اپل به خبرنگاران اعلام کرد پاسخ مصرف‌کنندگان به مدل‌های جدید آیفون با وجود ادامه همه‌گیری کووید ۱۹ مشتاقانه بوده است.

■ **مدیر ارشد اپل از شبکه‌های اجتماعی انتقاد کرد**

مدیر ارشد اجرایی اپل در یک سخنرانی از گسترش اخبار جعلی در شبکه‌های اجتماعی و جمع‌آوری اطلاعات کاربران آنها انتقاد کرد و همین امر اختلاف با فیس‌بوک را افزایش داد.

به گزارش رویترز، تیم کوک مدیر ارشد اجرایی اپل روز گذشته از جریان قطبی سازی و اخبار جعلی در شبکه‌های اجتماعی انتقاد کرد. همین امر اختلاف میان تولیدکننده آیفون و فیس‌بوک را دامن زد.

کوک طی سخنرانی در کنفرانس «رایانه، حریم شخصی و حفاظت از اطلاعات» از اپلیکیشن‌هایی انتقاد کرد که به گفته او مقدار زیادی از اطلاعات شخصی کاربران را جمع‌آوری می‌کنند و همزمان به انتشار نظریه‌های توطئه و محتوای خشونت‌آمیز اولویت می‌دهند زیرا چنین مطالبی تعامل زیادی را در پی دارد.

او در این باره گفت: در حال حاضر انبوهی از اطلاعات جعلی و نظریه‌های توطئه توسط الگوریتم‌ها ترویج می‌شوند. تمام این موارد با هدف جمع‌آوری اطلاعات بیشتر انجام می‌شود.

همچنین کوک اشاره کرد عملکرد شبکه‌های اجتماعی اعتماد مردم به واکسن‌ها را کمتر می‌کند و کاربران را به عضویت در گروه‌های افراطی مجبور می‌کند. کوک در این باره افزود: اکنون دیگر نمی‌توان وانمود کرد چنین عملکردهایی هزینه ندارد. آنها به قطبی‌سازی، از بین رفتن اعتماد و خشونت منجر می‌شوند.

مدیر ارشد اجرایی اپل در سخنان خود به فیس‌بوک اشاره‌ای نکرد، اما این دو شرکت از مدت‌ها قبل با یکدیگر اختلاف دارند. این درحالی است که اپل مشغول برنامه‌ریزی برای نوتیفیکیشن‌های حریم شخصی است که برخی کاربران با کمک آنها می‌توانند اجازه استفاده از ابزارهای تبلیغات هدفمند را ندهند.

در این میان فیس‌بوک نیز اپل را به انجام اقدامات ضدرقابتی متهم می‌کند زیرا این شرکت انبوهی از اپلیکیشن‌هایی دارد که کاربران بابت آن حق عضویت پرداخت می‌کنند و علاوه بر آن کسب و کار تبلیغات دیجیتال خود را نیز دارد.

مارک زاکربرگ مدیر ارشد اجرایی فیس‌بوک نیز روز چهارشنبه گفت: اپل انگیزه‌های زیادی دارد تا از موقعیت پلتفرم خود برای اختلال در اپلیکیشن‌های ما و دیگران استفاده کند.

رمزارز

صعود کریپتوکارنسی‌ها

قیمت بیت‌کوین در زمان نگارش این مطلب ۳۷ هزار و ۱۰۰ دلار، اتریوم هزار و ۴۰۰ دلار و XRP ۰٫۲۸۰ دلار بود.

■ **اجرای قرارداد برون زنجیره‌ای**

در حال حاضر محتمل‌ترین بروز رسانی بعدی بیت‌کوین، تپروت است. تپروت یکی از به‌روزرسانی‌های در دست توسعه است که کاربران و توسعه‌دهندگان امیدوارند سرانجام در شبکه فعال شود. تمام این به‌روزرسانی‌ها دارای تم و اساس یکسانی هستند و احتمالا به‌روزرسانی‌های آینده بیت‌کوین نیز پیرو همین تم باشند. این تم، قراردادها را به صورت یونیکست (یا ارتباط نقطه به نقطه) درمی‌آورد.

منطق قراردادها برون زنجیره‌ای می‌شود و تایید و اجرای قراردادها به جای شبکه به عهده کاربران گذاشته خواهد شد. انتقال به سیستم یونیکست منجر به خصوصی‌تر و مقیاس‌پذیرتر شدن بیت‌کوین خواهد شد، در حالی که همچنان مهم‌ترین ویژگی‌های آن بدون تغییر باقی خواهد ماند. بیت‌کوین صرفا یک شبکه پولی و مالی است، نه یک شبکه محاسباتی. عملکرد اصلی چنین شبکه‌ای باید تایید این موضوع باشد که سیستم پولی و مالی به درستی اجرا می‌شود. در خصوص بیت‌کوین، بررسی این موضوع که کاربران به درستی یک تراکنش را امضا کرده‌اند و سیاست پولی موجود را نقض نکرده‌اند باید عملکرد اصلی سیستم باشد و هرچیزی فراتر از این موضوع باید به لایه‌های بالایی انتقال یابد و فقط بین کاربرانی انجام شود که از بیت‌کوین برای اهدافی به غیر از پرداخت‌های مالی استفاده می‌کنند.

■ **قراردادهای یونیکست و MuSig**

چندامضایی (MuSig) یکی از بهترین کاربردهای عملی در زمینه یونیکست کردن منطق قراردادها است. به‌روزرسانی چندامضایی به کاربران امکان می‌دهد تا یک خروجی چندامضایی را مشابه با یک خروجی تک‌امضایی استاندارد کنند. این موضوع با ایجاد کلیدها و امضاهای برون زنجیره‌ای توسط کاربر و انجام عملیات رمزنگاری محقق می‌شود. MuSig در مقابل چندامضایی معمولی که طی آن، کاربران باید تمام کلیدهای عمومی و امضاهای خود را منتشر کنند، یک بهبود و ارتقای چشمگیر به حساب می‌آید. کاربران با انجام چندامضایی معمولی، تمام بار و مسوولیت تایید قرارداد را به عهده شبکه می‌گذارند.

این شرایط نیازمند تایید و ذخیره‌سازی نامحدود توسط شبکه است. در مقابل، با وجود MuSig، کاربران با ایجاد امضاهای مختلف در بین خودشان و در نهایت ایجاد یک امضای پایانی، قرارداد را اجرا می‌کنند.

این امضای پایانی فقط در صورتی می‌تواند معتبر و قابل قبول باشد که تعداد مشخصی از حاضرین به دور از هرگونه خرابکاری، آن را تایید کنند. در آخر، شبکه فقط یک امضا را تایید و ذخیره خواهد کرد.

سایبری

فروش شماره تلفن کاربران فیس‌بوک توسط یک بات تلگرام

دیتابیس شماره تلفن‌های متعلق به ۵۳۳ میلیون کاربر فیس‌بوک از سوی یک بات تلگرام برای فروش عرضه شده است.

به گزارش ایسنا، این برنامه پیام‌رسان امن مورد سوءاستفاده قرار گرفته تا افرادی امکان پیدا کنند بدون رضایت کاربران و حتی بدون تعامل با آنها، اطلاعات مهم آنها را به دست بیاورند.

اطلاعات فیس‌بوک که توسط یک بات تلگرام عرضه شده، مربوط به یک رخنه امنیتی سال ۲۰۱۹ است که از آن زمان ترمیم شده است. اگر فردی ای‌دی فیس‌بوک یک نفر را بداند، می‌تواند از این بات برای به دست آوردن شماره تلفنش استفاده کند و همین طور برعکس، اگر فردی شماره تلفن یک نفر را داشته باشد می‌تواند با استفاده از این بات، ای‌دی فیس‌بوک وی را پیدا کند.

البته این بات تلگرام اطلاعات شخصی مهم کاربران را به رایگان عرضه نمی‌کند. اطلاعات تک ۲۰ دلار قیمت دارد اما اطلاعات انبوه با تخفیف عرضه شده و برای ۱۰ هزار مورد ۵۰۰۰ دلار فروخته می‌شود.

گزارش‌های مربوط به این بات تلگرام چند هفته پیش برای نخستین‌بار منتشر شد و اتفاق خجالت‌آوری برای فیس‌بوک است که معمولا از کاربران شماره تلفن درخواست می‌کند تا احراز هویت دومرحله‌ای را فعال کند. رخنه اطلاعاتی سال ۲۰۱۹، این قابلیت امنیتی را به وسیله‌ای برای انجام حملات هک تبدیل می‌کند.

هنوز معلوم نیست چه کسی عامل این بات تلگرام است اما تلگرام باید فورا برای از بین بردن این بات دست به کار شود.

هر چه این بات فرصت بیشتری برای فروش اطلاعات شخصی داشته باشد، احتمال بیشتری وجود دارد که کاربران فیس‌بوک هدف حملات فیشینگ و فعالیت‌های کلاهبرداری دیگر قرار بگیرند.

بر اساس گزارش تک رادار، اگرچه غیرفعال کردن این بات تلگرام، اطلاعات به سرقت رفته در رخنه امنیتی سال ۲۰۱۹ فیس‌بوک را حذف نمی‌کند اما حداقل راه دسترسی به آن را می‌بندد.

خبر

«بیمه سایبری» در انتظار تایید بیمه مرکزی

مدیرعامل بیمه ملت (وابسته به صندوق بازنشستگی کشوری) از ورود این شرکت به حوزه پوشش «ریسک‌های سایبری» با ارائه محصول «بیمه سایبری» به بیمه مرکزی برای بررسی و تایید خبر داد.

به گزارش آی‌تی‌من، اسماعیل دلفراز با بیان اینکه امروز مسائل مرتبط با حوزه‌های سایبری بر همه ابعاد زندگی ما سایه افکنده است، گفت: طبیعی است که چنین دامنه گسترده‌ای از فعالیت، به کنترل ریسک با استفاده از پوشش‌های بیمه‌ای نیاز دارد. وی افزود: پوشش‌های بیمه‌ای این محصول، گسترده است و می‌تواند تا حد قابل توجهی ریسک‌های این حوزه را پوشش دهد. دلفراز با بیان این‌که «این بیمه‌نامه اکنون در بیمه مرکزی در حال بررسی است»، بیان کرد: تا پیش از پایان سال جاری تاییدیه آن از نهاد ناظر دریافت و فروش آن برای سال آینده آغاز شود.

مدیرعامل شرکت بیمه ملت یکی از اشکالات صنعت بیمه را عدم نوآوری خواند و با بیان این‌که «بیمه‌نامه سایبری یکی از مهم‌ترین نوآوری‌ها در این بخش است»، بیان کرد: امیدوارم با ارائه این محصول، خدمت‌رسانی در حوزه فعالیت‌های سایبری با اطمینان بیشتری ادامه یابد و همه ما نسبت به فضایی که درآن زندگی می‌کنیم مطمئن‌تر باشیم.

استرالیا حق انتخاب اشتراک‌گذاری اطلاعات می‌دهد

یک سازمان قانونگذار در استرالیا مشغول بررسی‌هایی است تا به کاربران اختیاراتی دهد نوع اطلاعاتی را که می‌خواهند با گوگل و شرکت‌های فناوری تبلیغاتی به اشتراک بگذارند را مشخص کنند.

به گزارش رویترز، یک سازمان قانونگذار استرالیایی قصد دارد به کاربران اینترنت حق تصمیم‌گیری درباره اطلاعاتی دهد که شرکت‌های فناوری مانند گوگل با مشتریان تبلیغاتی خود به اشتراک می‌گذارند. چنین اقدامی بخشی از تلاش‌های دولت این کشور برای کاهش سلطه شرکت‌های فناوری است.

از سوی دیگر کمیسیون رقابت و مصرف‌کننده استرالیا (ACCC) نیز پیشنهاد کرده تا توانایی شرکت‌های بزرگ برای دسترسی به تاریخچه آنلاین کاربران برای فروش متقاطع محصولات و کالاها محدود شود.

این پیشنهادات بخشی از گزارش ACCC درباره تبلیغات دیجیتال در استرالیا است. ارزش این بازار در استرالیا ۲/۶ میلیارد دلار تخمین زده می‌شود و به گفته این قانونگذار حوزه مذکور فاقد رقابت، شفافیت و گزینه‌های انتخابی است.

همچنین کمیسیون رقابت و مصرف‌کننده استرالیا تخمین می‌زند سهم گوگل از درآمد تبلیغات دیجیتال باتوجه به نوع سرویس این شرکت بین ۵۰ تا ۱۰۰ درصد است.

علاوه بر آن، در این پیشنهادات بخش جدیدی به کمپین سازمان قانونگذار برای نظارت بر قدرت شرکت‌های آنلاین (گوگل و فیس‌بوک) در استرالیا اضافه شده است.

این درحالی است که استرالیا تصمیم دارد با تصویب قانونی شرکت‌های بزرگ فناوری ازجمله گوگل را وادار کند برای انتشار اخبار و محتوای رسانه‌های محلی، هزینه‌ای به آنها پرداخت کنند. از سوی دیگر گوگل اعلام کرده در صورت تصویب این موضوع، گزینه جست‌وجو در این کشور را حذف می‌کند.

توئیتر به زودی خبرنامه ارسال می‌کند

شرکت توئیتر استارت‌آپ خبرنامه Revue را خریداری کرده تا به نویسندگان و تولیدکنندگان محتوا که برای تبلیغ مطالباتشان به این شبکه اجتماعی متوسل می‌شوند کمک کند دامنه مخاطبانشان را افزایش دهند.

به گزارش ایسنا، استارت‌آپ Revue سرویس رایگان و پولی ارائه می‌کند که به همه امکان انتشار خبرنامه‌های سرمقاله‌ای را فراهم می‌کند. خرید این استارت‌آپ به توئیتر اجازه می‌دهد کار کمک به افراد برای مطلع ماندن درباره علاقه‌مندی‌هایشان را تسریع کند و همزمان به انواع نویسندگان اجازه می‌دهد راهی برای دسترسی بهتر به مخاطبانشان پیدا کنند. نویسندگان Revue می‌توانند سریعا و به راحتی خبرنامه‌هایی تهیه کنند و این سرویس حتی به آنها اجازه می‌دهد در یک نسخه لینک، ویدئو، توییت و رسانه‌های دیگر را جای دهند. توئیتر با خرید استارت‌آپ Revue قصد دارد ارتباط نویسندگان با مشترکانشان را راحت‌تر کرده و همچنین به خوانندگان کمک کند نویسندگان جدید و محتوایشان را بهتر کشف کنند. این شرکت در حال حاضر سرگرم برنامه‌ریزی راه‌های متعدد برای دستیابی به چنین هدفی است و درصدد است به کاربران اجازه دهد متقاضی دریافت خبرنامه از فالوی مورد علاقه‌شان شوند و تنظیمات جدیدی هم برای نویسندگان اضافه می‌کند تا میزبان مکالمات با مشترکانشان شوند. توئیتر همچنین از طریق خبرنامه‌های پولی مدل تشویقی بادوامی را ایجاد می‌کند. با اضافه شدن Revue به پلتفرم توئیتر، نویسندگان قادر خواهند بود مشترکان پولی خود را افزایش دهند و همزمان برای تولید محتوا و ایجاد مکالمات جدید در توئیتر تشویق می‌شوند. سرمایه‌گذاری روی مخاطب بخشی است که توئیتر قصد دارد با خرید Revue توسعه بیشتری دهد.

بر اساس گزارش تک رادار، توئیتر قابلیت‌های پرو Revue را برای همه اکانت‌ها رایگان کرده و هزینه خبرنامه پولی را به پنج درصد کاهش می‌دهد. این شرکت به سرمایه‌گذاری در Revue به عنوان یک سرویس منحصر ادامه می‌دهد و تیم این استارت‌آپ به بهبود نحوه ایجاد خبرنامه توسط نویسندگان، رشد مخاطب و جذب مشترکان پولی متمرکز خواهند شد.

افزایش ۳۰ درصدی سود سامسونگ

گزارش درآمد فصل پایانی سال ۲۰۲۰ سامسونگ الکترونیک حاکی از آن است که با وجود همه‌گیری کرونا، کره‌ای‌ها در سال گذشته میلادی درآمد بیشتری نسبت به سال قبل کسب کردند.

به گزارش دیجیاتو، سود عملیاتی سامسونگ در سال ۲۰۲۰ با رشد ۲۹/۶ درصد نسبت به سال قبل، به ۳۲/۱ میلیارد دلار و درآمد این شرکت با رشد ۲/۷۸ درصد نسبت به سال ۲۰۱۹ به ۲۱۱/۵ میلیارد دلار رسید.

سامسونگ اعلام کرده است که این شرکت با وجود مسایل مربوط به همه‌گیری کرونا در سه ماهه چهارم سال گذشته میلادی با تلاش فراوان محصولات و خدمات خود را به صورت گسترده به بازارهای جهانی عرضه کرده است. این شرکت در این سه ماهه ۵۵ میلیارد دلار درآمد و هشت میلیارد دلار سود عملیاتی داشته است. سود فصل چهارم ۲۰۲۰ سامسونگ نسبت به فصل قبل با افزایش ۲۶/۴ درصدی روبه‌رو بوده که این نرخ افزایش بیشتر به فروش نمایشگر و حافظه مربوط می‌شود. با وجودی که میزان فروش تراشه‌های حافظه سامسونگ نسبت به فصل قبلی با افت همراه بوده اما در نهایت فروش بیشتری نسبت به سال قبل از آن خود کرد. به دلیل تقاضای بالای نمایشگر توسط تولیدکنندگان گوشی‌های هوشمند، بخش نمایشگر سامسونگ بالاترین درآمد خود را در فصلی که گذشت از آن خود کرد. سامسونگ در گزارش مالی خود به این موضوع اشاره نکرده است ولی نباید فراموش کنیم که در فصلی که گذشت، گوشی‌های سری آیفون ۱۲ با نمایشگرهای OLED به بازار عرضه شدند.

در فصل چهارم ۲۰۲۰، میزان زیان دهی سامسونگ از بخش مانیتور و تلویزیون نیز کاهش یافت. سامسونگ پیش بینی می‌کند به لطف عرضه پرچمداران سری گلکسی S21، سود بخش موبایل در سه ماه جاری افزایش یابد. همچنین این شرکت قصد دارد گوشی‌های تاشو جدیدی به بازار عرضه کند که عرضه آنها نیز بی‌تاثیر نخواهد بود. در عین حال انتظار می‌رود بخش نمایشگر سامسونگ با نمایشگرهای OLED برای دستگاه‌هایی مانند لپ‌تاپ، تبلت و نمایشگر مخصوص خودرو در کنار بازار نمایشگر گوشی‌های هوشمند به رونق خوبی دست پیدا کند. به علاوه کره‌ای‌ها در تلاش هستند به درآمد و سود خوبی از فروش نمایشگرهای تاشو و کشویی دست پیدا کنند.

خبر

معاون آموزش و پژوهش وزارت صمت اعلام کرد

جذب سرباز در بنگاه‌های تولیدی

ایرنا- معاون آموزش، پژوهش و فناوری وزارت صمت اعلام کرد: از آبان‌ماه امسال تاکنون ۴۲ سرباز در قالب طرح سرباز تاپ به عنوان امریه در بنگاه‌های تولیدی و تجاری بزرگ مشغول به فعالیت شده‌اند.

«برات قبادیان» افزود: اجرای این طرح با توجه به تلاش‌های صورت گرفته و استمرار در سال‌های آتی، گام موثری در تقویت ارتباط صنعت و دانشگاه، مهارت‌آموزی دانش‌آموختگان نخبه و در طولانی‌مدت منجر به توانمندسازی بنگاه‌های تولیدی و تجاری خواهد شد.

وی ادامه داد: دو نفر از افراد اعزام شده دانش‌آموخته مقطع دکتری و مابقی کارشناسی ارشد و در رشته‌های تحصیلی مهندسی مکانیک، مهندسی مواد، مهندسی معدن بوده‌اند که پس از طی مراحل لازم به ستاد کل نیروهای مسلح معرفی و به عنوان امریه در بنگاه‌های تولیدی و تجاری بزرگ مشغول به فعالیت شده‌اند.

وی ادامه داد: طرح توانمندسازی تولید و توسعه اشتغال پایدار (تاپ) با محوریت معاونت آموزش، پژوهش و فناوری وزارت صنعت، معدن و تجارت و با همکاری وزارت علوم، تحقیقات و فناوری و ستاد کل نیروهای مسلح اجرا می‌شود.

معاون آموزش، پژوهش و فناوری وزارت صمت خاطرنشان کرد: این طرح در سه بخش برای دانش‌آموختگان مشمول خدمت سربازی که تمایل دارند دوران خدمت سربازی خود را در بنگاه‌های اقتصادی بگذرانند، دانشجویان تحصیلات تکمیلی که تمایل دارند پایان‌نامه‌های خود را به صورت مساله‌محور انجام دهند و اعضای هیات علمی دانشگاه‌ها و موسسات آموزش عالی و پژوهشی که مایلند در قالب طرح پسادکترای صنعتی و فرصت مطالعاتی در بنگاه‌های صنعتی و معدنی، انجام پروژه‌های مستقل یا مشترک فعالیت کنند، اجرا می‌شود.

قبادیان ادامه داد: از جمله ویژگی‌های مهم این طرح ایجاد ارتباط موثر بین صنعت و دانشگاه، کاربردی کردن پروژه‌های دانشگاهی دانشجویان و اساتید و استفاده از توانمندی‌های بالقوه دانش‌آموختگان نخبه و ممتاز در واحدهای تحقیق و توسعه بنگاه‌های صنعتی، معدنی و تجاری که پیشانی توسعه و پیشرفت بنگاه‌ها محسوب می‌شوند، است.

وی گفت: حضور و فعالیت دانشجویان، اساتید و سربازان در بنگاه‌های صنعتی، معدنی منجر به کسب تجربه عملیاتی و مهارت‌های لازم برای آنها می‌شود.

رییس سازمان ملی استاندارد توضیح داد

ماجرای استاندارد نبودن خودروهای بنز، بی‌ام‌و و پورشه در ایران

ایسنا- رییس سازمان ملی استاندارد درباره وضعیت ترخیص خودروهای بنز، بی‌ام‌و پورشه دپو شده در گمرک‌ها به دلیل عدم تایید استاندارد گفت که مشکل از استاندارد نبودن این خودروها نیست بلکه بیشتر مربوط به قوانین و مقررات است.

اخیرا طی بازدید مسوولان قضایی از گمرک شهید رجایی در رابطه با بررسی نحوه ترخیص کالاهای اساسی دپو شده در گمرک‌ها، یکی از مسوولان سازمان اموال تملیکی استان هرمزگان این موضوع را مطرح کرد که برای شماره‌گذاری خودرو تاییدیه اداره استاندارد لازم است ولی سازمان ملی استاندارد طی نامه‌ای اعلام کرده که چند مدل خودرو از جمله بنز، بی‌ام‌و، پورشه و تویوتا مورد تایید نبوده و با استاندارد ملی مطابقت ندارند.

به طور کلی در سال‌های اخیر هزاران خودروی وارداتی به دلایل مختلف در گمرک باقی مانده و امکان ترخیص و حتی تعیین‌تکلیف آنها از سوی سازمان اموال تملیکی وجود ندارد و یکی از مهم‌ترین دلایل آن هم مشکل تایید استاندارد آنهاست.

سازمان ملی استاندارد تاکید دارد که «عمده این خودروها دارای حداقل یکی از ایرادات از جمله عدم ثبت‌سفارش، نداشتن گواهی صحه‌گذاری تایید نوع خودرو از سازمان ملی استاندارد ایران، حجم موتور بیشتر از ۲۵۰۰ سی‌سی، مستعمل بودن یا عمر بیشتر از یک‌سال هستند.»

در این شرایط اخیرا سازمان ملی استاندارد طی مکاتبه‌ای با معاون اول رییس‌جمهور اعلام کرده «اگر شرایط فراهم شود و دستگاه‌های مربوطه ورود کنند، آماده همکاری است.» اما رییس این سازمان می‌گوید مشکل اصلی قوانین است و حتی در مواردی برای ترخیص این خودروها دولت باید مصوبه جدید صادر کند.

نیره پیروزبخت درباره وضعیت ترخیص خودروهای بنز، بی‌ام‌و و پورشه دپو شده در گمرک‌های داخلی گفت: در زمینه خودروها مشکل در استاندارد نیست بلکه بیشتر مربوط به قوانین و مقررات است.

وی داشتن ثبت‌سفارش و خدمات پس از فروش، نداشتن موتور با حجم بالای ۲۵۰۰ سی‌سی، آمریکایی نبودن خودروها و کارکرده نبودن آنها را از جمله قوانین و شرایط اعلام کرد که مانع ترخیص خودروهای لوکس شده است.

این مقام مسوول در پاسخ به اینکه آیا در بحث استاندارد، امکان حل شدن مشکلات این خودروها وجود دارد توضیح داد: بحث ما قوانین استاندارد است. به عبارت دیگر استاندارد بودن خودرو به تنهایی کافی نیست بلکه باید با قوانین و استاندارد ما هم مطابقت داشته باشد. برای مثال خودروی بنز استاندارد است اما یکی از قوانین ذکر شده، مانع ورود آن به کشور می‌شود. برای مثال اگر یک خودرو بنز ۲۵۰۰ کیلومتر کار کرده وارد گمرک‌های کشور شود، اجازه ترخیص ندارد، چرا که طبق قانون حداکثر کارکرد خودرو باید ۱۰۰ کیلومتر باشد.

وی همچنین با بیان اینکه بخشی از خودروها هم مشکل ثبت‌سفارش دارند، گفت: ممکن است خودروی خارجی کاملا استاندارد باشد، اما وقتی ثبت‌سفارش نداشته باشد امکان ورود آن به کشور وجود ندارد.

انتصاب دومین رییس روابط عمومی وزارت صمت در یک هفته

وزیر صنعت، معدن و تجارت در حکمی محمدحسن ترابی را به عنوان رییس مرکز روابط عمومی و اطلاع‌رسانی این وزارتخانه منصوب کرد.

این در حالی است که علیرضا رزم‌حسینی اواخر هفته گذشته در حکمی محمدحسن ترابی را به عنوان رییس مرکز روابط عمومی و اطلاع‌رسانی معرفی کرده بود.

در این حکم آمده است: جایگاه روابط عمومی در مجموعه گسترده وزارت صنعت، معدن و تجارت به منظور تعامل دوسویه با افکار عمومی و اقناع آن دارای اهمیت ویژه‌ای است که انتظار می‌رود با ایجاد هم‌افزایی، همفکری و وحدت رویه در بین تمامی ارکان و اجزای اطلاع‌رسانی وزارت، شرکت‌ها و سازمان‌های تابعه و وابسته، آن را برجسته و کارآمد سازید.

ترابی دانش‌آموخته دکترای تخصصی کارآفرینی سازمانی است. وی مدیریت در حوزه روابط عمومی و ارتباطات از جمله مدیرکلی دفتر روابط عمومی شرکت ملی پست و مدیریت روابط عمومی و امور مشتریان و پارلمانی بانک صنعت و معدن را در کارنامه خود دارد. وی همچنین مدرس دانشگاه، نویسنده و محقق بوده و در کنار فعالیت‌های اجرایی، تدوین و تالیف چندین کتاب، مقاله و یادداشت در نشریات علمی، پژوهشی، تخصصی و رسانه‌های مختلف در موضوعات مرتبط با بخش روابط عمومی، ارتباطات و کارآفرینی سازمانی را در کارنامه تجربی و حرفه‌ای خود دارد. ترابی از سال ۹۷ مدیریت روابط عمومی و امور مشتریان بانک صنعت و معدن را برعهده داشته است.

«جهان صنعت» فرصت‌ها، چالش‌ها و شاخص‌های صنایع غذایی ایران را بررسی می‌کند

۲۴۰ برابر شدن هزینه غذای شهرنشینان ایران

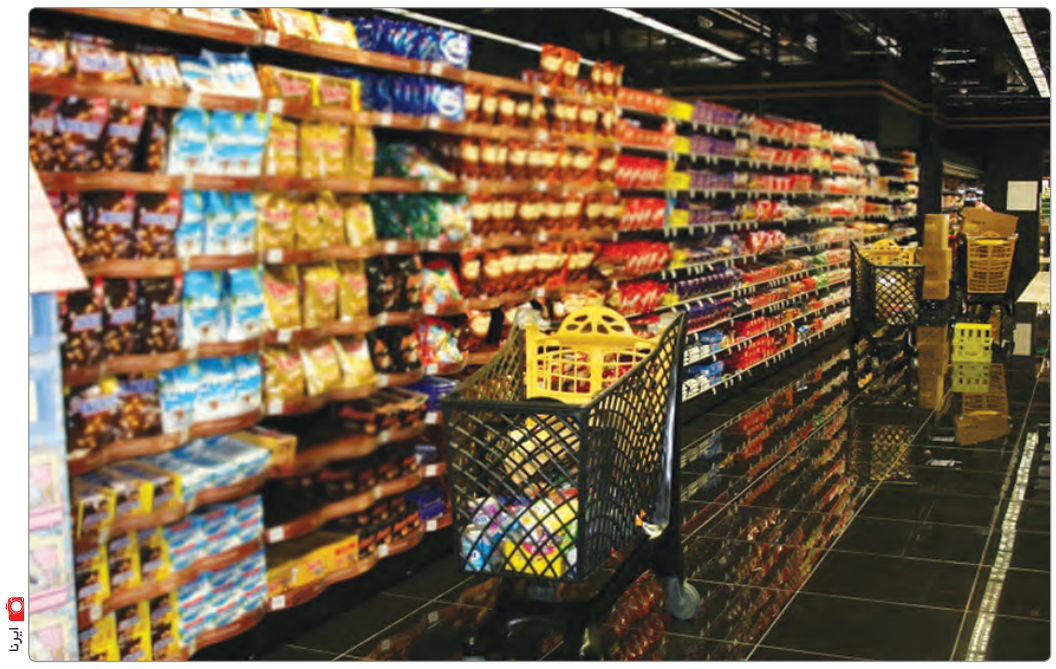
ایرنا

گروه صنعت- آمارهای در دسترس نشان می‌دهد هزینه تامین غذا برای خانوارهای ایرانی در سه دهه گذشته ۲۴۰ برابر شده است. یک محاسبه ساده نشان می‌دهد در ۳۰ سال گذشته هر خانواده ایرانی به طور متوسط با افزایش هشت برابری هزینه غذا مواجه شده‌اند. در گزارشی که از سوی کمیسیون بازرگانی داخلی اتاق ایران منتشر شده آمده است.

■ روند توسعه بازار مواد غذایی

طی سه دهه گذشته، هزینه خوراکی سالانه هر فرد شهری در کشور ۲۴۳ برابر (از ۱۴۷ هزار ریال سال ۱۳۶۹ به حدود ۳۵/۶ میلیون ریال در سال ۱۳۹۸) و همین رقم برای هر فرد روستایی ۲۱۵ برابر (از ۱۳۷ هزار ریال سال ۱۳۶۹ به ۲۹ میلیون ریال در سال ۱۳۹۸) رسیده است. این در حالی است که هزینه خوراکی هر خانوار شهری ۲/۱ برابر یک خانوار روستایی است.

■ ارزش‌افزوده صنایع مواد غذایی

ارزش‌افزوده صنایع مواد غذایی، آشامیدنی و دخانیات به قیمت‌های ثابت سال ۱۳۹۰ از کمتر از ۷۳/۵ هزار میلیارد ریال در سال ۱۳۸۵ به بیش از ۱۰۰ هزار میلیارد ریال در سال ۱۳۹۴ رسیده است. به عبارت دیگر در دهه گذشته ۳۷ درصد رشد داشته است. این در حالی است که ارزش‌افزوده صنعت در این دوره از ۵۸۸ هزار میلیارد به ۷۳۰ هزار میلیارد ریال رسیده و تنها ۲۴ درصد رشد داشته است.

از سوی دیگر ارزش‌افزوده صنایع غذایی در ۱۰ سال اخیر رشد ۲۶ درصدی داشته است. این در حالی است که ارزش‌افزوده کل صنعت رشد ۳۷ درصدی داشته است. همچنین سهم ارزش‌افزوده صنایع غذایی، آشامیدنی و دخانیات از ارزش افزوده صنعت از ۱۱ درصد در سال ۱۳۸۳ به ۱۴ درصد در سال ۱۳۹۴ رسیده‌است. در بین زیرگروه‌های صنایع غذایی لبنیات، روغن، قند و شکر، غلات و محصولات آردی نیز نیمی از ارزش‌افزوده این صنعت را دارند.

■ وضعیت ایران در شاخص‌های رقابت‌پذیری

در خصوص وضعیت ایران در شاخص‌های رقابت‌پذیری نیز آمارها حاکی از آن است که در گزارش رقابت‌پذیری جهانی ۲۰۱۹ که با حضور ۱۴۱ کشور دربر گیرنده ۹۹ درصد از تولید ناخالص داخلی جهان و ۹۴ درصد از جمعیت جهان انجام شده است، ایران با کسب امتیاز ۵۳ (از مقیاس صفر تا ۱۰۰) در رتبه ۹۹ جای گرفته که در مقایسه با رتبه ۸۹ در گزارش سال ۲۰۱۸، با ۱۰ پله سقوط مواجه شده است. در این رابطه بهترین رتبه ایران در حوزه اندازه بازار است و بدترین وضعیت را بازار نیروی کار دارد که تنها یک رتبه قبل از آخرین کشور انتهای جدول قرار گرفته است. با توجه به بی‌ثباتی‌های سال ۲۰۱۸ در فضای کلان اقتصاد کشور، به ویژه در حوزه ارزی و به دنبال آن افزایش تورم، اقتصاد کلان کشور یکی دیگر از حوزه‌هایی است که وضعیت وخیمی را در گزارش ۲۰۱۹ تجربه می‌کند.

طبق برآوردها کشورها در صورت برخورداری از کارایی در بازار کالا، ترکیب مناسبی از کالا و خدمات را تولید می‌کنند که این وضع سبب تعادل نسبی عرضه و تقاضای کالا و خدمات می‌شود.

■ حرکت به سوی کارایی در بازار کالا

بنگاه‌های اقتصادی باید از طریق ارتقای بهره‌وری به بهبود سهم خود از بازار داخلی و خارجی بپردازند و در این صورت بنگاه‌ها، کالایی را تولید می‌کنند که متناسب با نیاز بازار است و همین امر سبب پیشرفت بیشتر این شرکت‌ها می‌شود.

■ چالش‌های صنعت غذایی ایران

در این میان چالش‌های صنعت غذایی کشور به طور کلی به عواملی همچون عوامل داخلی صنایع غذایی، مداخلات غیرهوشمند، بازار، تامین مالی و کمبود تقاضا بازمی‌گردد. در واقع یکی از مشکلات اصلی صنعت غذا بالا بودن قیمت تمام‌شده فرآورده‌هاست. قیمت‌های دستوری مواد اولیه، تورم بالا در دهه اخیر، بهره‌وری پایین و سایر عوامل موجب افزایش قیمت تمام‌شده تولیدات شده و همین امر به علاوه نظام توزیع ناکارآمد در بازار داخل و هزینه‌های حمل‌ونقل بالا، ضعف بسته‌بندی و برندسازی در تجارت خارجی، کاهش سطح رقابت‌پذیری صنایع غذایی در بازارهای جهانی را به همراه داشته است.

در بازار داخل نیز مشکلات نظام توزیع و ناکارآمدی آن در زنجیره غذا فشار بر تولیدکنندگان صنایع غذایی را در شرایط رکود فعلی دوچندان کرده است زیرا از یک سو قیمت تمام‌شده تولید بالا و از سوی دیگر کاهش تقاضای داخلی و وجود رقابت ناسالم موجب افزایش قدرت چانه‌زنی کانال‌های فروش خصوصا فروشگاه‌های بزرگ شده است. در کنار این مشکلات صنایع غذایی، رشد واحدهای زیرپله‌ای و قاچاق بالای مواد غذایی رقابت قیمتی در این بخش را فشرده‌تر کرده است. نبود آمار و اطلاعات لازم و کافی در خصوص نیاز داخلی، ظرفیت‌های تولید موجود در زنجیره و پتانسیل‌ها و استانداردهای رقابت در بازارهای جهانی باعث شده منابع و تسهیلات کشور صرف احداث ظرفیت‌های تولید صنایعی در زنجیره کشاورزی و غذا شود که کمتر از نیمی از توان تولید خود مورد بهره‌برداری قرار گیرند که گذشته از هدر رفتن منابع کشور با مشکل بالا بودن قیمت تمام‌شده و توان رقابتی ضعیف روبه‌رو هستند.

این چالش‌ها از آنجا اهمیت دارد که صنایع مواد غذایی فرصت بازار بسیار مناسبی را ایجاد می‌کند. در ایران ترکیب جمعیتی جوان و ارزآوری بالای محصولات غذایی صادراتی نسبت به ماده خام، افزایش تقاضا برای محصولات غذایی، بهبود سبد غذایی خانوارها، شرایط خاص اقلیمی کشور برای تولید محصولات متنوع کشاورزی، بازار بزرگ و در حال توسعه کشورهای منطقه، بالا بودن حمایت‌های تعرفه‌ای در مقایسه با سایر کالاهای صنعتی و امکان جذب سرمایه‌گذاری خارجی از جمله عوامل مهمی هستند که در ایران ظرفیت‌های لازم آن وجود داشته و توجه به آنها می‌تواند امکان جهش چشمگیر در این صنعت را فراهم سازد.

■ نااطمینانی‌ها

به طور متوسط هزینه بازار مواد غذایی در ایران و جهان با طیف وسیعی از نااطمینانی‌های جدید روبه‌رو است که بر ریسک‌های بسیار بزرگی که پیش‌روی این بازار قرار دارد، می‌افزاید. برخی از این عوامل در طرف عرضه، شامل شیوع بیماری‌هایی مانند کرونا، فناوری‌های نوین تولید، فرآوری و بسته‌بندی مواد غذایی، حجم سرمایه‌گذاری‌ها در زنجیره صنایع غذایی و رفع موانع تولید و بازار این محصولات است. در طرف تقاضا نیز این موارد شامل تغییر الگوی مصرف، ارتقای سواد سلامت جامعه، تغییرات گروه‌های سنی جامعه در سال‌های آتی، افزایش سهم مصرف مواد غذایی بسته‌بندی شده و کاهش تقاضاست. در این میان کاهش یا تشدید تنش‌های سیاسی و تجاری خصوصا با بازیگران اصلی اعم از مبادی واردات یا مقاصد صادرات مواد غذایی، بازارهای داخلی و بین‌المللی مواد غذایی کشور را تحت تاثیر قرار می‌دهد. طبق گزارشی که در این خصوص کمیسیون بازرگانی اتاق ایران در مروری بر شاخص‌ها، فرصت‌ها و چالش‌ها در بازار صنایع غذایی کشور منتشر کرده، برای جمعیت حدود ۸۳ میلیونی ایران، سهم بازار مواد غذایی کشور ۲۸۱۸ هزار میلیارد ریال بوده و سهم تجارت خارجی آن نیز بیش از ۱۸ میلیارد دلار است که از این میزان ۱۲/۵ میلیارد دلار به واردات کشاورزی و غذایی اختصاص داشته و ۵/۸ میلیارد دلار آن نیز مربوط به صادرات است.

در این راستا، حجم بازار مواد غذایی افزایش چشمگیری (۳۳۰ برابری) در سه دهه گذشته داشته و از ۸/۵۵ هزار میلیارد ریال به ۲۸۱۸ هزار میلیارد ریال در سال ۱۳۹۸ رسیده است. از سال ۱۳۶۹ تا ۱۳۹۸ در حالی که حجم بازار مواد غذایی جامعه شهری بیش از ۴۱۸ برابر (از ۵/۲۸ هزار میلیارد ریال به ۲۲۱۱ هزار میلیارد ریال رسیده) حجم مواد غذایی در جامعه روستایی کمتر از ۱۸۶ برابر (از ۳/۲۷ هزار میلیارد ریال به ۶۰۷ هزار میلیارد ریال رسیده) شده است.

تحلیل

قرعه‌کشی، تجویز اشتباه شورای رقابت برای بازار خودرو

وقتی خودرو با شیوه تخم‌مرغ شانسی توزیع می‌شود

بازار خودرو از اواسط سال ۹۷ دچار نابسامانی شد و قیمت خودرو در بازار آزاد به نسبت قیمت‌های مصوب کارخانه به شدت افزایش یافت. این افزایش قیمت خودرو به حدی بود که برخی از خودروها با دو برابر قیمت مصوب کارخانه در بازار آزاد به فروش می‌رسیدند. در نتیجه افزایش شکاف بین قیمت مصوب و آزاد خودرو، بسیاری از افراد با انگیزه نوسان‌گیری و حفظ دارایی‌های سرمایه‌ای خود به خیل متقاضیان دریافت خودرو از کارخانه پیوستند به طوری که متقاضیان واقعی خودرو در تنگنا قرار گرفتند و برخی از آنها برای تامین خودروی مورد نیاز خود مجبور به رجوع به بازار آزاد و خرید خودرو با قیمت‌های بالا شدند که این امر در کنار اثر روانی افزایش قیمت‌ها، موجب افزایش نارضایتی مردم از بازار خودرو شد.

به گزارش مهر، در این هنگام دولت و شورای رقابت برای مدیریت بازار خودرو و رساندن تعداد محدودی خودرو به متقاضیان پرتعداد، روش قرعه‌کشی را در دستور کار قرار دادند تا به این روش مشکل عدم تناسب بین عرضه و تقاضا بازار خودرو را حل کنند.

بر این اساس دو خودروساز بزرگ کشور شروع به ثبت‌نام جداگانه قرعه‌کشی خودرو در بازه‌های زمانی مختلف کردند و محدودیت‌هایی هم برای ثبت‌نام‌کنندگان قرار دادند اما در عمل نتوانستند که تقاضا سرمایه‌ای بازار را مدیریت کنند و برای همین هم فردی که برنده یک خودرو می‌شد، می‌توانست همان زمان خودروی خود را به صورت وکالتی به فروش برساند و از رانت و سود چند ده میلیون تومانی آن استفاده کند.

در همین زمینه چندی پیش سیدمحسن دهنوی، عضو هیات رییسه مجلس با حضور در یک برنامه تلویزیونی با انتقاد از رانت توزیع‌شده در بازار خودرو گفت: وضعیتی که امروز در قرعه‌کشی خودرو وجود دارد شبیه سیستم لاتاری است و برای همین تعداد ثبت‌نام‌کنندگان محصولات ایران‌خودرو به چهار برابر محصولات سایپا رسیده است چون محصولات ایران‌خودرو اختلاف قیمت بیشتری دارند.

وی افزود: با شیوه قرعه‌کشی بازار خودرو به یک بازار سرمایه‌ای تبدیل شده است و برای همین هم در سال گذشته حدود ۸۵ هزار میلیارد تومان رانت در جیب دلالان رفته است.

■ بی‌توجهی شورای رقابت به عوامل اصلی نابسامانی بازار خودرو

در حالی با قرعه‌کشی خودرو رانت زیادی به جیب دلالان رفت که دولت بدون توجه به ریشه‌های شکاف قیمتی موجود در بازار خودرو، صرفا به تغییر روش توزیع خودرو پرداخت و البته سازوکاری کارآمد هم برای جلوگیری از ورود تقاضا سرمایه‌ای به بازار در نظر نگرفت.

بر این اساس در اجرای روش قرعه‌کشی خودرو، عملا برای عوامل اصلی بروز شکاف قیمتی در بازار همچون ورود تقاضا سرمایه‌ای و کاهش تولید خودرو، تدبیر جدی اندیشیده نشد و برای همین هم در ماه‌های بعد از شروع قرعه‌کشی، تغییر خاصی در قیمت بازار آزاد خودروها ایجاد نشد مگر مواردی که با کاهش قیمت دلار، انتظارات تورمی مردم نیز با تغییر مواجه شد که این موضوع هم اساسا در اختیار سیاستگذاران خودرو کشور نبود.

■ تداوم ورود تقاضا سرمایه‌ای به بازار خودرو با وجود قرعه‌کشی

در همین زمینه میلاد بیگی کارشناس صنعت خودرو در گفت‌وگو با خبرگزاری مهر درباره اجرای سیاست قرعه‌کشی خودرو گفت: در ابتدا روش فروش خودرو به صورت عادی در اختیار خودروسازان بود و در این روش هر کسی که زودتر وارد سایت خودروسازان می‌شد، می‌توانست ثبت‌نام کند اما از آن جا که از زمانی به بعد شکاف بین قیمت خودرو درب کارخانه با بازار آزاد زیاد شد، عملا زود ثبت‌نام کردن معنی کسب سود ۵۰ تا ۱۰۰ میلیون تومانی را می‌داد که این موضوع مشکلاتی را برای مردم ایجاد کرد.

وی ادامه داد: این وسط شورای رقابت تصمیم گرفت که به علت موضوع (که همان اختلاف بین قیمت کارخانه و بازار آزاد خودروها بود) کاری نداشته باشد و صرفا عدالت را در این تعریف کند که همه بتوانند از شانس یکسان برای خرید خودرو بهره‌مند باشند.

این کارشناس صنعت خودرو با اشاره به پیامدهای در دستور کار قرار گرفتن روش قرعه‌کشی خاطرنشان کرد: از آن جایی که اختلاف قیمت بین کارخانه و بازار همچنان وجود داشت، افراد مختلف که خودرو می‌خواستند یا نمی‌خواستند هم در قرعه‌کشی‌ها ثبت‌نام کردند تا از سود ناشی از اختلاف قیمت استفاده کنند و به این ترتیب تقاضا سرمایه‌ای در بازار آزاد تداوم یافت.

■ دُور خوردن قانون و محدودیت‌های ناکارآمد قرعه‌کشی

بیگی با انتقاد از شرایط ثبت‌نام در قرعه‌کشی‌های خودرو گفت: ثبت‌نام در قرعه‌کشی هیچ هزینه‌ای نداشته و هنوز هم ندارد و افراد بدون هیچ پرداخت پولی می‌توانند در قرعه‌کشی ثبت‌نام کنند. در این میان فقط موانعی همچون الزام به نداشتن پلاک ثبتی و ممنوعیت فروش خودرو وجود دارد که آن هم در عمل کارآمد نیست.

وی اضافه کرد: در حال حاضر متقاضیان خودرو به نام اعضای خانواده در ثبت‌نام‌ها شرکت می‌کنند و بعد از تحویل گرفتن خودرو هم آن را به صورت وکالتی می‌فروشند و به این شیوه محدودیت‌ها را دور می‌زنند.

این کارشناس صنعت خودرو افزود: در حال حاضر فروش وکالتی خودرو امکان‌پذیر است اما ریسک آن زیاد است زیرا وقتی شناسنامه مالکیت خودرو به اسم فردی باشد، تکلیف قانونی مشخص است اما وقتی فضا غیرشفاف شد و فروش وکالتی زیاد شد، دعاوی مختلفی شکل می‌گیرد که برای مردم و قوه قضاییه مشکلات مختلفی را پدید می‌آورد.

■ آیا شورای رقابت در تصمیمات خود تجدیدنظر می‌کند؟

بی‌توجهی شورای رقابت به ورود تقاضاهای سرمایه‌ای به بازار خودرو موجب شده است تا تقاضای موجود در بازار خودرو به شدت افزایش پیدا کند و در این میان متقاضیان واقعی خودرو که برای اشتغال یا تامین رفاه خانواده خود به خودرو نیاز دارند از دست‌یابی به خودرو با قیمت مناسب بازبمانند؛ موضوعی که تغییر روش توزیع خودرو و در دستور کار قرار گفتن قرعه‌کشی هم نتوانست به حل آن کمک کند.

بر این اساس به نظر می‌رسد که وقت آن فرارسیده است که سیاستگذاران بازار خودرو همچون شورای رقابت با آسیب‌شناسی دقیق از ماهیت بازار به سمت حذف رانت گام بردارند تا به این شیوه از حجم تقاضای موجود در بازار کاسته شده و تنها متقاضیان واقعی خودرو در بازار حضور یابند.

آگهی فراخوان مناقصه عمومی یک‌مرحله‌ای
سازمان جهاد کشاورزی استان کردستان
نوبت اول

سازمان جهاد کشاورزی استان کردستان در نظر دارد به استناد نامه شماره ۷۱/۲۸۵۰۱ /د مورخه ۹۹/۱۱/۰۵ معاونت بهبود تولیدات گیاهی نسبت به برگزاری مناقصه **تامین و خرید ۹۰۰۰۰ قلمه انگور ریشه‌دار یکساله دیم ارقام ره شه (خوشناو)** به صورت فراخوان عمومی یک‌مرحله‌ای با ارزیابی ساده از طریق سامانه تدارکات الکترونیکی دولت (ستاد) با کد فراخوان ۲۰۹۹۰۰۰۰۷۱۰۰۰۰۲۳ به آدرس WWW.SETADIRAN.IR به شرح مشخصات **ذیل از بین نهالستان‌های دارای گواهی سلامت و دارای مجوز تولید از سازمان جهاد کشاورزی** اقدام نماید.

لذا کلیه مراحل برگزاری فراخوان از دریافت و تحویل اسناد تا ارائه پیشنهاد شرکت‌کنندگان و بازگشایی آنها از طریق سامانه مذکور انجام خواهد شد. لذا ضروری است شرکت‌کنندگان در صورت عدم ثبت‌نام قبلی، جهت ثبت‌نام در سایت مذکور و تهیه گواهی امضاء الکترونیکی اقدام نمایند.

- شماره تماس پشتیبانی سامانه ستاد: ۴۱۹۳۴-۰۲۱

۱- نام و نشانی کارفرما: سنندج - بلوار پاسداران - جنب دانشگاه آزاد اسلامی - سازمان جهاد کشاورزی استان کردستان - اداره امور پیمان و قراردادها - شماره تماس: ۳۳۲۸۹۲۰۰-۰۸۷، شماره فکس: ۳۳۲۸۸۷۹۹-۰۸۷، کدپستی: ۶۶۱۶۹/۳۵۳۸۳

۲- گواهینامه صلاحیت لازم: نهالستان‌های دارای گواهی سلامت و دارای مجوز تولید از سازمان جهاد کشاورزی

۳- محدوده کار و برآورد اولیه مناقصه: در سطح استان کردستان با مبلغ **۱۸/۰۰۰/۰۰۰/۰۰۰ ریال** با در نظر گرفتن مشخصات فنی اسناد مناقصه

۴- روش ارزیابی کیفی: ارزیابی ساده

۵- نوع و مبلغ تضمین شرکت در مناقصه: مبلغ **۹۰۰۰۰۰۰۰ ریال** مطابق آیین‌نامه تضمین معاملات دولتی به نامه شماره ۱۲۳۴۰۲/ ت ۵۰۶۵۹ ه مورخ ۹۴/۹/۲۲

۶- تاریخ انتشار و مهلت دریافت و تحویل و تشکیل جلسه اسناد در سامانه:

- تاریخ انتشار: ساعت ۹ صبح روز دوشنبه مورخ ۹۹/۱۱/۱۳

- تاریخ دریافت: ساعت ۹ صبح روز دوشنبه مورخ ۹۹/۱۱/۱۳ لغایت ساعت ۱۴ ظهر روز پنجشنبه مورخ ۹۹/۱۱/۱۶

- تاریخ تحویل اسناد و ارائه پیشنهاد: تا ساعت ۱۴ عصر روز یکشنبه مورخ ۹۹/۱۱/۲۶

- تاریخ تشکیل جلسه: ساعت ۹ صبح روز دوشنبه مورخ ۹۹/۱۱/۲۷ در اداره امور پیمان و قراردادهای سازمان

ردیف	موضوع	کد فراخوان	برآورد اولیه (ریال) و محل تامین اعتبار
۱	تامین و خرید ۹۰۰۰۰۰ قلمه انگور ریشه‌دار یک‌ساله دیم ارقام ره‌شه (خوشناو)	۲۰۹۹۰۰۰۰۷۱۰۰۰۰۲۳	۱۸/۰۰۰/۰۰۰/۰۰۰ ریال از محل طرح حمایت از توسعه کشت گیاهان دارویی و باغات دیم در اراضی شیبدار-اسناد خزانه‌اسلامی (اخزا ۹۱۰) با تاریخ‌سررسید ۱۴۰۲/۰۸/۰۷

(هزینه چاپ آگهی بر عهده برنده مناقصه می‌باشد)

روابط عمومی سازمان جهاد کشاورزی استان کردستان

آگهی عمومی ارزیابی کیفی مناقصه‌گران
مناقصه عمومی دومرحله‌ای شماره ۹۹/۴۹۲ م م
شرکت ملی نفت ایران
شرکت نفت و گاز اروندان
نوبت اول

شماره مجوز: ۱۳۹۹.۶۳۵۹

موضوع: خرید قطعات یدکی آنالیزر «RBTECHNOLOGIES» منطقه دارخوین

شرکت نفت و گاز اروندان (خریدار) در نظر دارد خرید کالای موضوع فوق را از طریق شرکت‌های تامین‌کننده داخلی واجد صلاحیت تامین نماید. لطفا جهت کسب اطلاعات بیشتر و چگونگی حضور در این مناقصه به وب‌سایت شرکت نفت و گاز اروندان به آدرس AOGC.ir مراجعه فرمایید.

در صورت نیاز با شماره تلفن کمیسیون مناقصات ۸۸۷۲۴۲۵۶-۰۲۱ تماس حاصل فرمایند.

روابط‌عمومی شرکت نفت و گاز اروندان

چالش

روی خوش وزیر صمت به واگذاری مسوولیت نظارت بر بازار به تشکل‌ها و بخش خصوصی

مخالفت با قیمت‌گذاری دستوری

دخالت بیش از اندازه دولت در امور اقتصادی کار را به جایی رسانده که بازار بیشتر کالاها حال و روز خوبی ندارد به طوری که در نهایت مصرف‌کنندگان باید تاوان بی‌توجهی دولت به بخش خصوصی و همچنین تبعات قیمت‌گذاری دستوری را پس دهند. این در حالی است که وزیر صنعت، معدن و تجارت مخالفت خود را با قیمت‌گذاری دستوری اعلام کرده و معتقد است بخش دولتی باید به دنبال سیاستگذاری، تسهیل شرایط برای تولید و جذب سرمایه‌گذار و این‌گونه کارهای حاکمیتی باشد و دیگر کارها از قبیل قیمت‌گذاری، کنترل و نظارت بر بازار را به تشکل‌ها، انجمن‌ها و بخش خصوصی توانمند مانند دیگر کشورهای توسعه‌یافته واگذار کند.در همین خصوص وزیر صنعت، معدن و تجارت گفت: با هر گونه قیمت‌گذاری دستوری مخالف هستم. دولت نیز در این زمینه با ما هم‌عقیده است و در تحقق این موضوع کمک می‌کند. او خاطرنشان کرد: انتظار داریم بخش خصوصی نیز برای این موضوع مهم پای کار بیاید. علیرضا رزم‌حسینی در دیدار با تولیدکنندگان و اعضای انجمن سیمان افزود: سیاست وزارت صنعت، معدن و تجارت در حوزه‌های ماموریتی خود مشارکت در تصمیم‌سازی و تصمیم‌گیری با بخش خصوصی، دولت و مجلس شورای اسلامی است.

وی ادامه داد: در هر گونه تصمیم‌گیری، نمایندگان تشکل‌ها و انجمن‌های بخش خصوصی، کمیسیون‌های اقتصادی و صنایع و معادن مجلس شورای اسلامی و دولت اعلام نظر و مشارکت خواهند داشت.

رزم‌حسینی خاطرنشان کرد: به دنبال حذف واسطه‌ها و دلالان هستیم. آنها میان تولیدکننده و مصرف‌کننده قرار می‌گیرند و سبب افزایش قیمت کالاهای مهم (مانند سیمان) در بازار می‌شوند که دستگاه‌های نظارتی در این بخش باید به کمک تولید بیایند. وی همچنین حمایت از تولیدکنندگان را سبب افزایش تولید و صادرات و ارتقای شاخص‌های اشتغال دانست که به دنبال آن موجب افزایش امید و امنیت اجتماعی می‌شود.

رزم‌حسینی همچنین گفت: انجمن تولیدکنندگان با وحدت نظر در هر رشته‌ای (از جمله سیمان) باید در جهت قیمت‌گذاری، کنترل قیمت‌ها، نظارت بر بازار و حذف رانت‌خواران با ایجاد مکانیسم لازم، حرکت کنند. وزیر صنعت، معدن و تجارت ادامه داد: به عنوان بخش دولتی باید به دنبال سیاستگذاری، تسهیل شرایط برای تولید و جذب سرمایه‌گذار و این‌گونه کارهای حاکمیتی باشیم. دیگر کارها از قبیل قیمت‌گذاری، کنترل و نظارت بر بازار را باید به تشکل‌ها، انجمن‌ها و بخش خصوصی توانمند مانند دیگر کشورهای توسعه‌یافته واگذار کرد.

ضربه تصمیم‌گیری‌های مخرب به اقتصاد معدن بررسی شد

معادن فدای بخشنامه‌های خلق‌الساعه

گروه معدن- مدت‌هاست که بخشنامه‌های خلق‌الساعه و یک‌شبه باعث شده فعالان بخش معدن در سردرگمی قرار گیرند. در ادامه افزایش هزینه‌های معدنکاری از جمله حقوق دولتی، بهره مالکانه و تهیه ماشین‌آلات و ابزارآلات معدنی و محدودیت‌های صادراتی از جمله مشکلات جدی بخش معدن به شمار می‌روند. این مسائل انگیزه فعالان معدنی را به حداقل رسانده و باعث بی‌میلی سرمایه‌گذاران به سرمایه‌گذاری در حوزه معدن به عنوان بااهمیت‌ترین حوزه اقتصادی بعد از نفت شده است؛ موضوعاتی که به باور کارشناسان، شرایطی را فراهم کرده که به اصطلاح تنها یک جرقه کافی است که معادن متروکه شوند.

به باور کارشناسان، اگر بخش معدن تاامروز شاهد پیشرفتی بوده، این مهم را مدیون نقش بخش خصوصی است و نه سیاست‌های کلان. با اینکه بارها مطرح شده نقش معادن در کاهش وابستگی اقتصاد به صنعت نفت کلیدی است و با اینکه ایران جزو معدود کشورهایی است که با داشتن ذخایر غنی معدنی و انرژی ارزان‌قیمت پتانسیل زیادی دارد اما سیاستگذاری‌های اشتباه و بی‌توجهی به نقش بخش خصوصی موجب شده آن‌طور که باید از این امتیاز طبیعی استفاده نشود.

در واقع دولت در این حوزه نه‌تنها کمکی به فعالان بخش معدن نکرده بلکه هر روز موانعی را نیز پیش رویشان قرار داده است در صورتی که می‌توان با استفاده از نظرات کارشناسی بخش خصوصی مشکلات موجود را شناسایی و برای برطرف شدن آنها قوانین مشخصی ارائه کرد بدون آنکه اجازه صدور بخشنامه‌های خلق‌الساعه وجود داشته باشد.

■ نقش معادن در کاهش وابستگی اقتصاد به نفت

در همین رابطه دبیر اتحادیه تولیدکنندگان و صادرکنندگان محصولات معدنی ایران با اشاره به نقش معادن در کاهش وابستگی اقتصاد به صنعت نفت گفت: ایران با توجه به موقعیت جغرافیایی و ذخایر مختلفی که در اختیار دارد، امتیازهای قابل توجهی در زمینه معدن دارد که متاسفانه تا همین امروز به دلیل سوءمدیریت و بی‌توجهی به نظرات کارشناسی نه‌تنها بهره درستی از آنها نبرده‌ایم بلکه بعضا نیز این مزیت‌ها را از بین برده‌ایم.

کامران وکیل در این خصوص گفت: بررسی پتانسیل‌ها و امتیازات معدنی ایران نشان می‌دهد ایران جزو معدود کشورهایی است که همزمان ذخایر غنی معدنی، دسترسی به آب‌های آزاد و انرژی ارزان‌قیمت در اختیار دارد که به نوعی می‌توان آنها را سه ضلع اصلی رونق و توسعه اقتصاد معدنی نامید اما با توجه به مشکلات و سیاستگذاری‌های اشتباه تا امروز آن‌طور که شایسته بوده، از این امتیازات استفاده نکرده‌ایم.

وکیل در ادامه افزود: شاهد مثال را می‌توان در برنامه‌های توسعه جست‌وجو کرد. تازه در برنامه ششم به یکباره به اهمیت معادن و نقش‌آفرینی آنها در اقتصاد و اشتغال کشورمان پی برده‌ایم و تنها در این برنامه تاکید شده که معدن و صنعت در خط مقدم توسعه کشورمان باید قرار گیرد.

■ پیشرفت به کمک بخش خصوصی

وکیل معتقد است با توجه به اینکه استفاده از منابع معدنی در تولید و ایجاد ارزش‌افزوده نیازمند ایجاد زنجیره‌ای کامل است به همین دلیل با در نظر گرفتن ذخایر نفتی ایران همواره در سنوات گذشته ساده‌ترین نحوه درآمد را انتخاب کرده و بی‌توجه به فرصت‌های دیگر روزگار سپری شده است. او تصریح کرد: به این ترتیب صنعت معدن ایران اگر هم تا امروز پیشرفتی داشته، به همت بخش خصوصی، ارتباطات متخصصان و فعالان همین عرصه بوده نه به دلیل سیاست‌های کلان اصولی که باعث هدایت معدن به مکان امروزی شده باشد.

دبیر اتحادیه تولیدکنندگان و صادرکنندگان محصولات معدنی ایران به ایراسین گفت: کافی است برنامه‌ریزی کشورهایی که همچون ایران امتیازات سه‌گانه را در اختیار دارند را مطالعه و بررسی کنیم تا ببینیم این کشورها چطور توانسته‌اند امتیازات موجود را به موقعیت‌های اقتصادی قابل توجه تبدیل کنند. شاهد مثال نیز کشورهایی همچون آمریکا، روسیه و کانادا هستند.

به گفته وکیل، حداقل امروز که موضوع معادن و امتیازات آن مطرح شده لازم است در سطح کلان به این بخش از اقتصاد کشور توجه شود و برای آن برنامه‌ریزی دقیقی ارائه کنیم تا بتوانیم در میان‌مدت دستاوردهای بهینه از این امتیازات به نفع اشتغال پایدار و ارزش‌افزوده بالا داشته باشیم، نه اینکه به دلیل عدم توازن در بالادست و پایین‌دست همواره زنجیره‌ای نامناسب تشکل شده باشد که هیچ فایده‌ای نداشته باشد.

■ فقدان اقتصاد پایه معدنی

وکیل معتقد است تا روزی که مسوولان به این باور نرسند که ذخایر معدنی ایران می‌تواند تحولی قابل توجه در اقتصاد کشورمان ایجاد کند قطعا روند توسعه و جایگاه اقتصادی معادن تغییر چندانی نخواهد داشت و برای جذب سرمایه‌های جدید به این بخش مولد از اقتصاد کشور مشکلات عمده‌ای خواهیم داشت. چون سرمایه‌گذاری در معادن به دلیل زمان‌بر بودن و ریسکی که دارد، معادلاتی کاملا متفاوت با سایر بخش‌ها دارد.

وکیل در ادامه تاکید کرد: فقدان اقتصاد پایه معدنی در ایران باعث شده تا علاوه بر مسوولان، فعالان عرصه معدن نیز سردرگم باشند و هیچ هدف اصولی یا منطقی براساس پتانسیل‌ها نداشته باشند. درحالی که اگر بتوان یک نقشه راهبردی با استفاده از نظرات کارشناسی و بخش خصوصی فعال در این زمینه ایجاد کرد، بدون تردید نتایج قابل توجهی را در اقتصاد تجربه می‌کنیم.

■ افزایش هزینه ۴۰ درصدی حمل و نقل

دبیر اتحادیه تولیدکنندگان و صادرکنندگان محصولات معدنی ایران در ادامه با اشاره به مثالی گفت: حداقل در یک سال اخیر افزایش هزینه ۴۰ درصدی حمل و نقل، بهره مالکانه و حقوق دولتی در کنار مشکلات واردات ماشین‌آلات مورد نیاز و بخشنامه‌های خلق‌الساعه توان و انگیزه فعالان معدنی را به حداقل رسانده و تنها یک جرقه کافی است که معادن متروکه شوند.

وکیل معتقد است درصورتی که مسوولان با استفاده از نظرات کارشناسی مشکلات موجود را شناسایی کرده و برای برطرف شدن آنها قوانین تسهیل‌کننده ارائه کنند، بدون آنکه اجازه صدور بخشنامه‌های خلق‌الساعه وجود داشته باشد، در کنار ایجاد یک زنجیره تولید منطقی و علمی در میان‌مدت، شاهد تغییر جایگاه معدن در اقتصاد کشورمان خواهیم بود. درحالی که امروز دقیقا با همین بخشنامه‌ها مزیت‌های ذاتی معدن در ایران را از بین برده‌ایم.

وی همچنین لغو محدودیت صادرات سنگ‌آهن کم‌عیار را نمونه یک تصمیم‌گیری اشتباه و مخرب در اقتصاد معدن دانست و گفت: این مساله سرمایه‌گذاران معدنی که با اشتیاق از چندین سال پیش وارد این عرصه شده بودند و اتفاقا مسوولان از آن به عنوان یک دستاورد یاد کرده بودند را به یکباره زیر سایه بخشنامه غیرکارشناسی برد. آنها بدون هیچ دستاوردی روزگارشان سیاه شده است آن هم در دوره‌ای که کل اقتصاد درگیر مشکلات عمده شده و مسوولان باید از هر فرصتی برای ایجاد اشتغال و ارزش افزوده استفاده کنند.

خبر

رسیدگی مجلس به شکایت از طرز کار مدیران بخش معدن

تسنیم- اگر امروز شاهد ناکارآمدی، فساد و رانت در بخش قابل‌توجهی از دستگاه‌های اجرایی و مدیریتی هستیم یعنی اینکه دستگاه‌های نظارتی کشور ایراد دارند و دارای حفره هستند. در همین خصوص نایب رییس کمیسیون اصل ۹۰ مجلس شورای اسلامی در نشست ملی مطالبه‌گران بخش معدن و صنایع معدنی از رسیدگی ویژه به طرز کار مدیران این بخش از اقتصاد کشور در کمیسیون متبوع خود خبر داد.

حسن شجاعی پس از شنیدن مطالبات و گزارشات مطالبه‌گران بخش معدن که از استان‌ها و شهرستان‌های مختلف کشور حضور داشتند، اظهار کرد: این جلسه را به‌عنوان دریافت گزارش از مطالبه‌گران و شکایت ایشان از طرز کار مدیران حوزه معادن کشور می‌دانم.

شجاعی در این‌باره افزود: براساس این گزارش، جلسه‌ای در کمیسیون اصل ۹۰ برگزار کرده و همه مسولان عالی مرتبط با مسائل مطرح شده ازجمله وزیر صنعت، معدن و تجارت، رییس سازمان محیط زیست و وزیر جهاد کشاورزی را دعوت خواهیم کرد.

وی تصریح کرد که در آن جلسه علاوه‌بر کارشناسان کمیسیون، جمعی از مطالبه‌گران بخش معدن هم می‌توانند حضور داشته باشند.

نایب رییس کمیسیون اصل ۹۰ مجلس در ادامه با اشاره به پیگیری ویژه این موضوع در کمیسیون افزود: درنهایت گزارشی از طرز کار مدیران و دستگاه‌های مرتبط با حوزه معدن تهیه خواهیم کرد و بدون نوبت برای اطلاع‌رسانی به مردم، در صحن علنی قرائت می‌کنیم.

وی خاطرنشان کرد چنانچه احراز شود تخلف و جرمی در حوزه معدن انجام شده برای آن پرونده تشکیل شده و به قوه قضاییه برای رسیدگی قضایی ارسال می‌شود. همچنین اگر به این نتیجه برسیم که قوانین این بخش ایراد دارد، طرحی برای اصلاح قوانین معدن تهیه می‌کنیم تا در صحن بررسی شود. شجاعی یادآور شد: باید نظارت بر مدیریت معدن را بازبینی کنیم چون تاکنون مؤثر نبوده است و کار به جایی رسیده که برخی از مدیران معدنی کشور علاوه بر فساد در حوزه صنعت و معدن، آلوده فسادهای سیاسی شده و در انتخابات و عزل و نصب مدیران دخالت می‌کنند.

اختلاف ۱۲۹ درصدی قیمت کنسانتره داخلی و فوب صادراتی

معدن ۲۴- مروری بر قیمت‌های صادراتی سنگ آهن صادراتی ایران در بندرعباس و بنادر چین حاکی از اختلاف ۱۲۹ درصدی است.

قیمت‌های پنجشنبه رشد تا یک دلاری داشته اما قیمت‌ها در برخی موارد در عیارهای پایین‌تر تا ۳/۴ درصد کاهش دارد.

کنسانتره آهن ۶۶ درصد صادراتی در محدوده ۱۶۳ دلار و بدون تغییر هفتگی است که با نرخ نیما (دلار ۲۲ هزار و ۹۲۰ تومانی) برابر با ۳ میلیون و ۷۳۰ هزار تومان در تن بوده و با قیمت‌های ابلاغی وزارت صمت معادل

۱۶ درصد شمش خوزستان ۱۰ میلیون و ۱۷۰ هزار تومان، به اختلاف ۱۲۹ درصدی رسیده است.

هرچقدر بازار فولاد داخلی به سمت رکود و کاهش قیمت پیش رود، قیمت‌های سنگ آهن داخلی که ضریبی از شمش خوزستان است، شاهد افزایش اختلاف قیمت با فوب ایران خواهد بود. در این شرایط عرضه سنگ آهن در بورس کالا مانع ریزش بیش از حد قیمت فولاد داخلی خواهد شد.

صدور گواهی کشف بزرگ‌ترین معدن طلای ایران

ایراسین- گواهی کشف معدن مادافتی در تاریخ ۶ بهمن‌ماه سال ۱۳۹۹ به نام شرکت توسعه معادن پارس تامین از سوی سازمان صمت استان سیستان و بلوچستان صادر شد. غلامرضا سلیمانی، مدیرعامل شرکت سرمایه‌گذاری صدر تامین گفت: تاصیکو حامل یک خبر خوش به ملت ایران است. طبق گواهی کشف صادره، معدن مادافتی با میزان ذخیره قطعی کانسنگ طلا ۲۴/۴۶۳/۰۰۰ تن (متوسط عیار ۱/۰۶ گرم برتن)، ذخیره احتمالی ۴۸/۹۲۶/۰۰۰ و مجموع ذخیره قطعی و احتمالی ۷۳/۳۸۹/۰۰۰ تن کانسنگ طلا و همچنین ذخیره قطعی کانسنگ مس ۵۹۸/۰۰۰ تن (عیار متوسط ۴۹ درصد) و ذخیره احتمالی ۱/۶۹۱/۰۰۰ تن از بزرگ‌ترین معادن طلای کشور است.

گفتنی است اکتشافات محدوده خارستان – بیداستر با هزینه بالغ ۳۰۰ میلیارد ریال از سال ۱۳۹۵ شروع شده که تا الان بیش از ۱۹ هزار متر حفاری مغزه‌گیری در این محدوده انجام شده است.

آگهی فراخوان عمومی

سازمان امور مالیاتی کشور
اداره کل امور مالیاتی استان بوشهر

نوبت دوم

اداره کل امور مالیاتی استان بوشهر (مناقصه‌گزار) در نظر دارد مناقصه به شرح ذیل را از طریق سامانه تدارکات الکترونیکی دولت (ستاد) برگزار نماید.

ردیف	شماره مناقصه	موضوع مناقصه	حداقل شرایط مجاز جهت شرکت در مناقصه	شماره ثبت فراخوان در سامانه ستاد
۱	۹۹-۲	تهیه و تحویل ۸۰ دستگاه رایانه، ۵۰ دستگاه نمایشگر، ۴۰ دستگاه پرینتر و ۵ دستگاه اسکنر (طبق مشخصات مندرج در اسناد مناقصه)	تایید صلاحیت و رتبه‌بندی براساس آخرین آئین‌نامه رتبه‌بندی و احراز صلاحیت شرکت‌های انفورماتیک با دریافت گواهینامه معتبر و سایر صلاحیت‌های قانونی	۲۰۹۹۰۰۳۴۸۳۰۰۰۰۰۶

کلیه مراحل برگزاری مناقصه از دریافت و تحویل اسناد و سایر مراحل مناقصه از طریق درگاه سامانه تدارکات الکترونیکی (ستاد) به آدرس www.setadiran.ir انجام خواهد شد.

لازم است مناقصه‌گران در صورت عدم عضویت قبلی، نسبت به کلیه مراحل ثبت‌نام در سایت مذکور جهت دریافت گواهی امضای الکترونیکی اقدام کرده و در مناقصه اعلام شده شرکت کنند.

- **محل دریافت اسناد مناقصه:** مناقصه‌گران جهت دریافت اسناد مناقصه به آدرس www.setadiran.ir مراجعه نمایند.
- **مهلت زمانی دریافت اسناد مناقصه از سامانه ستاد:** از ساعت ۱۰:۰۰ صبح روز شنبه مورخ ۱۳۹۹/۱۱/۱۱ لغایت ۱۲:۰۰ ظهر روز سه‌شنبه مورخ ۱۳۹۹/۱۱/۱۴ به صورت الکترونیکی در سامانه ستاد
- **آخرین مهلت زمانی بارگذاری پاکات و مدارک مناقصه:** تا ساعت ۱۲:۰۰ ظهر روز دوشنبه مورخ ۱۳۹۹/۱۱/۲۷ به صورت الکترونیکی در سامانه ستاد
- **زمان بازگشایی پاکات مناقصه:** ساعت ۱۰:۰۰ صبح روز سه‌شنبه مورخ ۱۳۹۹/۱۱/۲۸
- **مبلغ تضمین شرکت در مناقصه:** ۸۰۰/۰۰۰/۰۰۰ (هشتصد میلیون ریال) می‌باشد.
- ضمناً مناقصه‌گران جهت اطلاعات بیشتر در خصوص اسناد مناقصه به اداره کل امور مالیاتی استان بوشهر به آدرس بوشهر، خیابان رئیسعلی دلواری، تلفن ۳۳۳۳۴۳۵۰-۰۷۷ مراجعه نمایند.
- برای کسب اطلاعات بیشتر به تارنمای www.Iets.mporg.ir مراجعه نمایند. در ضمن هزینه کارمزد سامانه ستاد و درج آگهی بر عهده برنده مناقصه خواهد بود.
- اطلاعات تماس سامانه ستاد جهت انجام مراحل عضویت در سامانه ۴۱۹۳۴-۰۲۱ می‌باشد.

شناسه: ۱۰۸۵۰۰۵

اداره کل امور مالیاتی استان بوشهر

آگهی مناقصه عمومی دو مرحله‌ای

HOSCO
شرکت فولاد هرمزگان جنوب

شرکت فولاد هرمزگان جنوب

شماره مناقصه: ۱۳۸۵۹۸

موضوع مناقصه: سرویس، نگهداری و تعمیرات سیستم‌های اعلام و اطفاء حریق

مناقصه‌گزار: شرکت فولاد هرمزگان جنوب

نحوه دریافت اسناد: کلیه متقاضیان با ارسال اسناد ذیل به واحد خرید خدمات قراردادی از طریق شماره فکس ۳۳۵۳۰۱۴۵ ۰۷۶ (دبیرخانه مرکزی) می‌توانند نسبت به دریافت اسناد مناقصه اقدام نمایند:

۱- کپی فیش واریز مبلغ ۵۰۰/۰۰۰ ریال به شماره حساب ۰۱۱۱۱۱۱۱۰۰۰۰۸ نزد بانک ملی شعبه مرکزی هرمزگان، به نام شرکت فولاد هرمزگان جنوب بابت خرید اسناد مناقصه.

۲- نامه اعلام آمادگی که در آن **۱) ایمیل رسمی شرکت ۲) نام و شماره تماس نماینده شرکت** ذکر شده باشد. لازم به ذکر است تمامی مکاتبات، اطلاعیه‌ها و اصلاحات از طریق ایمیل مذکور به مناقصه‌گران اعلام خواهد گردید.

توضیحات:

۱- تضمین شرکت در مناقصه به مبلغ ۹۵۰/۰۰۰/۰۰۰ (نهصد و پنجاه میلیون) ریال خواهد بود.

۲- نوع تضمین شامل یکی از موارد ذیل خواهد بود:

الف- ضمانتنامه بانکی به نفع کارفرما: مدت اعتبار تضمین بانکی باید تا سه ماه پس از صدور بوده و برای سه ماه دیگر نیز قابل تمدید باشد. (چک تضمین شده و یا چک شخصی مورد پذیرش نمی‌باشد)

ب- فیش واریز وجه نقد معادل مبلغ ضمانتنامه به شماره حساب ۰۱۱۱۱۱۱۱۰۰۰۰۸ نزد بانک ملی شعبه مرکزی هرمزگان به نام شرکت فولاد هرمزگان جنوب

نکته: پیش از واریز وجه نقد، اخذ تاییدیه از واحد امور مالی این شرکت جهت دریافت شماره حساب و شناسه واریز الزامی است.

۳- جدول زمانی انجام مناقصه:

آخرین مهلت ارسال نامه اعلام آمادگی جهت شرکت در مناقصه	آخرین مهلت تحویل پاکات مناقصه	تاریخ گشایش پاکات الف و ب
۱۳۹۹/۱۱/۱۵	۱۳۹۹/۱۱/۲۷	۱۳۹۹/۱۱/۲۸

نکته۱: ملاک مهلت برای دریافت اسناد از مناقصه‌گزار، تاریخ نامه اعلام آمادگی و فیش واریزی می‌باشد.

نکته۲: تاریخ گشایش پاکات ج متعاقباً اعلام خواهد شد.

نکته۳: هزینه آگهی با برنده مناقصه می‌باشد.

نکته ۴: در صورت نیاز به بازدید از سایت حسب تشخیص مناقصه‌گزار و یا درخواست مناقصه‌گران تاریخ آن متعاقبا اعلام خواهد شد.

متقاضیان برای آگاهی بیشتر به سایت www.hosco.ir مراجعه و یا با شماره ۴۴۸۴۸۵۷۷-۰۷۶ (مقدونی - امور قراردادها) تماس حاصل فرمایند.

روابط‌عمومی شرکت فولاد هرمزگان جنوب

خبر

دلیل افزایش قیمت بلیت قطار چیست

ایرنا– میرحسن موسوی معاون مسافری شرکت راه‌آهن درباره دلایل افزایش قیمت بلیت قطارهای مسافری طی روزهای اخیر گفته است: از ابتدای شیوع ویروس کرونا بسیاری از خانواده‌ها به دلیل فاصله‌گذاری اجتماعی برای کوپه‌های چهار نفره اقدام به خرید دو بلیت کردند. این در حالی است که اعضای یک خانواده می‌توانند در کوپه چهارنفره سفر کنند تا راه‌آهن بتواند به تقاضای بیشتری از سفر جواب دهد. وی گفت: بنابراین طبق مصوبه شورای‌عالی ترابری از ابتدای بهمن افزایش قیمت بلیت قطار برای کوپه‌هایی که دو نفر اقدام به خرید بلیت کردند و برای کوپه‌های شش‌نفره که سه نفر از آنها استفاده می‌کردند، اعمال می‌شود اما افرادی که بلیت کوپه دربست خریداری کرده‌اند مشمول افزایش قیمت ۲۵ درصدی نمی‌شوند.معاون مسافری شرکت راه‌آهن عنوان کرد: مسافرانی نیز که پیش‌خرید بلیت کرده بودند، مشمول این افزایش قیمت نمی‌شوند.

الزام مجدد تست کرونا برای مسافران خارجی

ایلنا– معاون حمل‌ونقل وزیر راه‌وشهرسازی از اجباری شدن تست کرونا پس از ورود مسافران به کشور خبر داد.شهرام آدم‌نژاد جانشین وزیر راه‌وشهرسازی در ستاد مدیریت بحران از الزام مسافران به انجام مجدد تست PCR پس از ورود به کشور خبر داد و گفت: به منظور جلوگیری از شیوع نوع جهش‌یافته ویروس کرونا، بر اساس تصمیم وزارت بهداشت، از این پس همه مسافرانی که از کلیه کشورهای خارجی قصد سفر به ایران را دارند، باید علاوه بر ارائه گواهی سلامت معتبر آزمایش PCR در مبدا و پیش از سوار شدن به ناوگان، در بدو ورود به کشور نیز توسط نمایندگان بهداشت مرزی مستقر در پایانه‌ها مجددا مورد آزمایش واقع شوند.وی تصریح کرد: چندین ماه است که ارائه گواهی سلامت معتبر پیش از انجام سفر الزامی بوده اما در اواخر دی‌ماه لزوم انجام تست مجدد برای مسافران از مبدا کشورهای اروپایی ابلاغ شد و براساس تصمیم جدید، از این تاریخ این الزام برای همه مسافران از مبدا کلیه کشورهای خارجی وجود خواهد داشت.

گشایش طرح‌های توسعه‌ای فرودگاه آبادان

فارس– مدیرعامل شرکت فرودگاه‌ها و ناوبری هوایی ایران گفت: در آستانه دهه فجر انقلاب اسلامی، ۳۱۸۷ میلیارد ریال پروژه در فرودگاه آیت‌الله جمی آبادان با حضور معاون اول رییس‌جمهور به بهره‌برداری می‌رسد.

سیاوش امیرمکری با اعلام این خبر اظهار داشت: پروژه‌های فرودگاه آبادان از جمله پروژه‌های فرودگاهی دهه فجر است و شامل احداث ترمینال جدید به مساحت ۷۲۰۰ مترمربع، ساختمان جنبی به مساحت ۱۰۰۰ مترمربع، محوطه‌سازی به مساحت ۳۵ هزار مترمربع به ارزش ۲۸۵۰ میلیارد ریال به صورت مشارکت ۵۰ درصدی منطقه آزاد اروند و شرکت فرودگاه‌ها و ناوبری هوایی ایران است.وی اظهار داشت: با افتتاح ترمینال جدید فرودگاه آبادان، ظرفیت پذیرش مسافر این فرودگاه ۸۰۰ هزار نفر در سال افزایش می‌یابد.

مدیرعامل شرکت فرودگاه‌ها و ناوبری هوایی ایران افزود: بهسازی ترمینال قدیم فرودگاه آبادان به مساحت ۱۷۰۰ مترمربع و محوطه‌سازی به مساحت دو هزار مترمربع به ارزش ۱۰۰ میلیارد ریال، بهسازی محوطه لندساید به مساحت ۱۵ هزار مترمربع به ارزش ۱۲ میلیارد ریال، اجرای سردر جدید فرودگاه به ارزش ۱۵ میلیارد ریال، خرید، نصب و راه‌اندازی تجهیزات الکتریکال و مکانیکال شامل دو دستگاه موتور برق، دو دستگاه چیلر، ترانسفورماتور، هواساز و دیماند برق و اجرای شبکه هوایی برق به ارزش ۲۱۰ میلیارد ریال از دیگر پروژه‌های این فرودگاه است.

امضای پیش‌نویس توافقنامه ترابری یک میلیون تن بار ایران و ترکیه

تسنیم– وزارت حمل‌ونقل و زیرساخت ترکیه از امضای پیش‌نویس توافقنامه ترابری یک میلیون تن بار بین ایران و ترکیه برای سال جاری میلادی خبر داد. وزارت حمل‌ونقل و زیرساخت ترکیه طی اطلاعیه‌ای اعلام کرد نمایندگان راه‌آهن ترکیه و ایران ۱۲ و ۱۳ ژانویه در آنکارا گرد هم آمدند و در این چارچوب پیش‌نویس توافقنامه برای آغاز دوره‌ای جدید در حمل‌ونقل ریلی میان دو کشور امضا شد.در این اطلاعیه آمده است: ترکیه و ایران با وجود دوره شیوع ویروس کرونا در سال ۲۰۲۰ میلادی با بهره‌برداری از سه قطار در روز ۵۶۴ هزار تن بار جابه‌جا شد. در این راستا تمام تدابیر لازم برای ارتقای حجم حمل‌ونقل میان ترکیه و ایران به یک میلیون تن در چشم‌انداز سال ۲۰۲۱ میلادی اتخاذ شده است.

افتتاح ۱۰ هزار مسکن مهر در اسفند

وزارت راه‌وشهرسازی– قائم مقام وزیر راه‌وشهرسازی با اشاره به اینکه روند اتمام واحدهای باقی‌مانده مسکن مهر پردیس سرعت گرفته است، گفت: ۱۰ هزار واحد مسکن مهر تا اسفندماه امسال افتتاح می‌شود.احمد اصغری مهرآبادی در حاشیه بازدید از روند پیشرفت مسکن مهر اظهار داشت: مسکن مهر باقیمانده در کل کشور به غیر از واحدهای دارای پرونده قضایی و فاقد متقاضی، ۳۹ هزار واحد است که عموما نیز در مرحله نازک‌کاری هستند.قائم‌مقام وزیر راه‌وشهرسازی در طرح مسکن مهر، خاطرنشان کرد: از ۳۹ هزار واحد باقیمانده مسکن مهر سطح کشور، ۱۹ هزار واحد در شهرهای جدید، ۱۵ هزار واحد در شهرهای بالای ۲۵ هزار نفر جمعیت و برعهده سازمان ملی زمین و مسکن و چهار هزار واحد نیز برعهده بنیاد مسکن است.به گفته مهرآبادی، با تلاش‌های انجام شده، پروژه‌های دارای پرونده قضایی در دادگاه‌ها کاهش یافت. همچنین، بسیاری از پرونده‌های فاقد متقاضی با افزایش قیمت مسکن به فروش رفت.مدیرعامل سازمان ملی زمین و مسکن با اشاره به اینکه روند اتمام واحدهای باقیمانده مسکن مهر پردیس سرعت گرفته و مناسب ارزیابی می‌شود، افزود: در پردیس از دوره وزارت آقای اسلامی ۳۰ هزار واحد افتتاح شد و ۱۰ هزار واحد نیز تا اسفند امسال افتتاح می‌شود.

مهرآبادی گفت: در پردیس ۴۰باب مدرسه در حال احداث است که با ۴۰بابی که پیش‌تر احداث شد، رقم مدرسه‌ها به ۸۰باب خواهد رسید.

چین با سرمایه‌گذاری در حوزه هواپیماسازی، ایرباس و بوئینگ را به چالش می‌کشد

حریف سوم

علی اسدی‌خمامی– شرکت‌های هواپیمایی چینی در حالی سفارش بیش از ۱۰۰ فروند بوئینگ و ایرباس را لغو کرده‌اند که همچنان منتظر تحویل سفارشات خود از سوی شرکت‌های هواپیماسازی چینی هستند؛ رویکردی که حمایت دولت چین از صنعت هواپیماسازی ملی این کشور تفسیر می‌شود. آیا این به آن معنی است که چین در آینده انحصار دوگانه کنونی در عرصه هوانوردی تجاری جهان را خواهد شکست؟ این سوالی است که آینده به آن پاسخ خواهد داد.

چین که این سال‌ها شگفتی‌های مختلفی در عرصه صنعتی و اقتصادی آفریده است، حال قصد آن دارد که وارد عرصه هواپیماسازی تجاری شود؛ عرصه‌ای که اکنون در انحصار دو غول هواپیماسازی جهان یعنی ایرباس و بوئینگ است. دولت چین در این راه از ابزارهای گوناگونی نیز برخوردار است، جدا از امکان حمایت‌های مالی دولتی (که برای ایرباس و بوئینگ، حداقل روی کاغذ غیرممکن است) دولت چین مالکیت ایرلاین‌های بزرگ این کشور را نیز در دست دارد بنابراین می‌تواند تعیین کند که این شرکت‌ها، از کدام شرکت هواپیما بخرند و از کدام شرکت نخرند. در واقع دولت چین می‌تواند ایرلاین‌های خود را ملزم به خرید هواپیماهای چینی کند و این اتفاقی است که اکنون تقریبا رخ داده است.

به گزارش «جهان‌صنعت» به نقل از آئروتایم‌هاب، سه شرکت بزرگ هواپیمایی چین تحویل گرفتن بیش از ۱۰۰ فروند هواپیما را از ایرباس و بوئینگ باطل کرده و اولویت خرید هواپیما را به شرکت تولیدکننده هواپیمای چینی «شرکت هواگردهای تجاری چین» (کوماک) داده‌اند.

در سال ۲۰۲۰، سه شرکت اصلی هواپیمایی چین یعنی شرکت‌های هواپیمایی چین جنوبی، چین شرقی و ایرچاینا سفارش خرید ۵۸ فروند هواپیما از بوئینگ و ۵۳ فروند هواپیما از ایرباس را باطل کرده‌اند. شرکت چین جنوبی سفارش خود برای خرید ۴۴ هواپیما را باطل کرده و شرکت‌های چین شرقی و ایرچاینا به ترتیب سفارش خود را برای خرید ۴۳ فروند و ۲۴ فروند هواپیما پس گرفته‌اند.

■ حمایت از صنایع داخلی

با این وجود، این شرکت‌های هواپیمایی تمام سفارش‌های خود را برای خرید هواپیما از شرکت داخلی هواگردهای تجاری چین یا کوماک حفظ کرده‌اند تا از این شرکت در دوران پاندمی کرونا حمایت کرده باشند. در سال ۲۰۲۰،ای نسه شرکت ملی چین در مجموع ۱۲ فروند هواپیمای ARJ۲۱، که یک هواپیمای کوچک منطقه‌ای با ظرفیت ۷۸ تا ۹۰ صندلی است را طبق برنامه‌ریزی قبلی به ناوگان خود افزودند.

شرکت چین شرقی، متعهد به خرید ۲۰ فروند ARJ۲۱ شده است و این در حالی است که اولین مشتری هواپیمای چینی C۹۱۹ نیز به شمار می‌رود. C۹۱۹ اولین هواپیمای بزرگ باریک‌پیکر است که به طور کاملا مستقل در چین طراحی و تولید شده است. این هواپیما برای حمل ۱۵۸ تا ۱۶۸ مسافر طراحی شده و بناست تا با هواپیماهای محبوب و پرفروش ایرباس و بوئینگ، یعنی ایرباس A۳۲۰ و بوئینگ B۷۳۷ رقابت کند. شرکت چین جنوبی نیز برنامه خود را برای خرید ۳۵ فروند ARJ۲۱ تا سال ۲۰۲۴ اعلام کرده است.

دولت چین مدتی است که از کوماک برای پیدا کردن جای پا در بازار هواپیماهای تجاری، که اکنون در انحصار ایالات متحده آمریکا و اتحادیه اروپاست، حمایت می‌کند. در ماه اکتبر سال ۲۰۲۰، فنگ ژانگلین، رییس سازمان هواپیمایی کشوری چین، که تنظیم‌کننده صنعت هوانوردی در این کشور است، گفت: سازمان هواپیمایی کشوری چین از تمام توان خود برای حمایت از کسب‌وکار تولید هواپیماهای تجاری داخل چین استفاده می‌کند.

دیوید یو، استاند فاینانس دانشگاه نیویورک در این رابطه می‌گوید: «حمایت از شرکت کوماک در چین به طور قطع ادامه خواهد داشت. سوال اینجاست که سرعت افزایش این حمایت چقدر خواهد بود؟»

در حال حاضر، هواپیماهای ساخت چین توانسته‌اند ۳۳ درصد از بازار پروازهای منطقه‌ای این کشور را به دست بگیرند و آن‌طور که سازمان هواپیمایی کشوری چین در ژانویه سال ۲۰۲۱ گزارش داده، انتظار می‌رود این سهم با بازنشستگی هواپیماهای امبرائر E۱۹۰ و بمباردیر CRJ و جایگزینی آنها با هواپیماهای چینی افزایش یابد.

چین، امید بوئینگ

از سوی دیگر، با ورود کوماک C۹۱۹ به بازار، که اکنون پیش از ورود رسمی، توانسته است بیش از ۹۰۰ سفارش از شرکت‌های هواپیمایی چینی دریافت کند، عرصه را برای ایالات متحده آمریکا و اتحادیه اروپا تنگ خواهد کرد، چراکه شرکت‌های هواپیماسازی این دو منطقه، یعنی ایرباس و بوئینگ، روی بازار چین برای بازسازی کسب‌وکار خود در دوران پس از کرونا حساب ویژه باز کرده‌اند. به عنوان مثال، بوئینگ به تازگی برآورد خود را از میزان نیاز هواپیما در چین افزایش داده است.

به گزارش «جهان‌صنعت»، رویترز در این رابطه نوشته است: بوئینگ در یک بیانیه اعلام کرده که شرکت‌های هواپیمایی چین تا سال ۲۰۳۹ به ۸ هزار و ۶۰۰ فروند هواپیمای نو احتیاج خواهند داشت. این برآورد، از برآورد سال گذشته بوئینگ، یعنی هشت هزار و ۹۰ فروند، ۶/۳ درصد بیشتر است. این در حالی است که برآورد بوئینگ از میزان نیاز هواپیما در سایر نقاط جهان به دلیل بحران اقتصادی ناشی از کرونا کاهش یافته است. بر اساس پیش‌بینی بوئینگ، چین در ۲۰ سال آینده به شش هزار و ۴۵۰ هواپیمای تک‌راهرو و هزار و ۵۹۰ هواپیمای پهن‌پیکر نیاز خواهد داشت.

بوئینگ در بیانیه خود آورده است: «نه‌تنها چین زودتر از سایر نقاط جهان از چنگ کرونا راحت شده است، که دولت این کشور به سرمایه‌گذاری خود برای بهبود و توسعه زیرساخت‌های حمل‌ونقل ادامه می‌دهد.» اکنون پروازهای داخلی چین به سطح پیش از کرونا بازگشته، اما با توجه به محدودیت‌های بین‌المللی سفر، میزان پروازهای خارجی این کشور هنوز کمتر از دوران پیش از شیوع کروناست.

اما چرا بوئینگ محتاج بازیابی کسب‌وکار خود است؟ پاسخ در زیان ۱۲ میلیارد دلاری این شرکت نهفته است.

■ زیانی جهانی

به گزارش «جهان‌صنعت»، سایت ان‌پی‌آر در رابطه با زیان شرکت بوئینگ در سال ۲۰۲۰ نوشته است: بوئینگ در سال ۲۰۲۰، به علت بحران کرونا، بحران زمینگیری هواپیمای بوئینگ ۷۳۷ مکس و تاخیر در تحویل بوئینگ ۷۷۷X بیش ۱۲ میلیارد دلار زیان دیده است. زیانی که به گفته دیو کالهن مدیرعامل بوئینگ یک رکورد محسوب می‌شود.

البته زیان در سال ۲۰۲۰، مختص بوئینگ نبوده است. محاسبات یک بنگاه تجاری نشان می‌دهد که در سال ۲۰۲۰، تمام بخش هوانوردی جهان با زیان مواجه بوده است. به گزارش ان‌پی‌آر آنلاین، محاسبات شرکت «الور وایمان» نشان می‌دهد که تعداد ناوگان هواپیماها در جهان سال ۲۰۳۱ به ۳۶ هزار فروند می‌رسد. این رقم گرچه با رشد همراه است، اما اختلاف فاحشی با پیش‌بینی‌های قبلی، یعنی نیاز به ۳۹ هزار فروند هواپیما دارد.بر اساس این گزارش، در اوج بحران کرونا، ۱۳ هزار فروند هواپیما در جهان مشغول پرواز بوده‌اند، این رقم کمی بیشتر از نصف ابعاد ناوگان هواپیماهای تجاری جهان در ژانویه ۲۰۲۰، پیش از آغاز بحران کرونا بوده است. بر اساس پیش‌بینی این شرکت، میزان حمل‌ونقل هوایی جهان، زودتر از پایان سال ۲۰۲۲ میلادی به میزان سال ۲۰۱۹ نخواهد رسید. این شرکت پیش‌بینی کرده که میزان تحویل هواپیماهای باریک‌پیکر طی ۱۰ سال آینده، به ۹۰ درصد میزان تحویل این نوع هواپیماها پیش از آغاز بحران کرونا برسد. این در حالی است که تحویل هواپیماهای پهن‌پیکر در این مدت نسبت به پیش از کرونا ۴۰ درصد افت خواهد کرد. این البته خبر بدی برای بوئینگ است، چراکه این شرکت پس از بحران زمینگیری هواپیمای باریک‌پیکر جدید خود، یعنی بوئینگ ۷۳۷ مکس روی هواپیماهای پهن‌پیکر محبوب خود برای بازیابی اقتصادی حساب کرده بود.پیش‌تر، سازمان هوانوردی کشوری بین‌المللی، ایکائو که زیرمجموعه سازمان ملل متحد است نیز اعلام کرده بود که صنعت هوانوردی در سال ۲۰۲۰ با کاهش ۶۰ درصدی جابه‌جایی مسافر روبه‌رو و متحمل زیانی معادل ۳۷۰ میلیارد دلار شده است. در چنین شرایطی، بازار چین برای شرکت‌های هواپیماسازی جهان بیش از پیش مهم می‌شود، چراکه صنعت هوانوردی این کشور نه‌تنها افت نکرده، که وضعیت آن بهبود نیز یافته است. اما در این میان، صنعت داخلی هواپیماسازی چین به یک کابوس برای شرکت‌های بزرگ هواپیماسازی جهان تبدیل شده است.

■ تحریم جواب می‌دهد؟

به گزارش «جهان‌صنعت»، وب‌سایت بلومبرگ درباره جدیدترین پروژه هواپیماسازی تجاری در چین نوشته است: چین بالاخره به خط پایان در تلاش طولانی و پرتاخیر خود برای ساخت یک هواپیمای تجاری با قابلیت رقابت با هواپیماهای باریک پیکر بوئینگ و ایرباس نزدیک شده است. روزنامه گلوبال‌تایمز چین خبر داده که شرکت هواگردهای تجاری چین یا کوماک اولین فروند از هواپیمای تک راهروی C۹۱۹ خود را تا پایان سال جاری به اولین مشتری تحویل خواهد داد. البته این هواپیما یک محصول بین‌المللی است و با مشارکت شرکت‌های مطرح غربی همچون جنرال‌الکتریک ساخته شده است، اما هم قابلیت پر کردن نیاز داخلی چین را دارد و هم اولین گام در ساخت یک هواپیمای کاملا مستقل چینی محسوب می‌شود. با وجود برنامه‌های رییس‌جمهور شی‌جین‌پینگ برای کاهش وابستگی چین به ایرباس و بوئینگ، کوماک برای نقش‌آفرینی بلندمدت در بازار چین برنامه‌ریزی کرده است. به همین دلیل است که این شرکت در سال جاری، ساخت یک هواپیمای دو راهروی پهن‌پیکر را با نام CR۹۲۹ و با مشارکت شریک روس خود، یعنی شرکت هواپیماسازی متحد روسیه آغاز خواهد کرد.

چین این رویا را در سر دارد که نه‌تنها بازار داخلی خود را از هواپیماهای غربی بی‌نیاز کند، که به بازار بین‌المللی که سال‌هاست عرصه انحصار دو شرکت بوئینگ و ایرباس است نیز ورود کند. البته آنطور که یک کارشناس بازاریابی بین‌المللی هواپیما به سایت «TheStreet» گفته است، ورود به بازار بین‌المللی هواپیما نیاز به زنجیره وسیعی از خدمات پس از فروش و تامین قطعه دارد که فعلا چین فاقد آن است، اما تجربه نشان داده که وقتی نام چین به میان می‌آید، هیچ چیز بعید نیست.

شاید به همین دلیل باشد که ایالات متحده آمریکا، صنعت هواپیماسازی تجاری چین را یک تهدید به شمار آورده و آن را مورد تحریم قرار داده است. آن‌طور که وب‌سایت آئروتایم‌هاب نوشته است، دولت ترامپ، در تاریخ ۱۴ ژانویه سال جاری میلادی، یعنی در واپسین روزهای کاری خود یک فرمان منع سرمایه‌گذاری را برای شرکت هواگردهای تجاری چین (کوماک) صادر کرد، چراکه معتقد بود این شرکت با صنایع نظامی ارتباط دارد. به همین دلیل این شرکت به همراه ۹ شرکت دیگر به فهرست سیاه سرمایه‌گذاری پنتاگون افزوده شدند و شرکت‌های آمریکایی همکار این شرکت ناچارند تا ماه نوامبر سال ۲۰۲۱ سرمایه‌های خود را از کوماک خارج کنند. این فرمان همچنین کوماک را از خرید کالاهای آمریکایی و عرضه محصولات خود در بازار آمریکا منع می‌کند. ژائو لیژیان سخنگوی وزارت خارجه چین در این رابطه گفت: چین با قدرت با تحریم مقامات و شرکت‌های خود و همچنین منع سرمایه‌گذاری در این شرکت‌ها مقابله می‌کند. بسیاری از کارشناسان نیز معتقدند این تحریم‌ها، اگر توسط جو بایدن، رییس‌جمهور جدید آمریکا لغو نشوند، نهایتا به افزایش همکاری در عرصه هوانوردی تجاری میان چین و روسیه و کاهش نقش شرکت‌های غربی در این همکاری خواهند شد.

چین در دو دهه گذشته، همواره یک مثال افسانه‌ای از توسعه و رشد اقتصادی بوده است.

این کشور توانسته است قدرت تکنولوژیکی خود را افزایش دهد و در بسیاری از صنایع، مانند خودروسازی و فناوری تلفن همراه به یکی از برترین بازیگران بین‌المللی بدل شود. حال باید دید که آیا چین، که بنا بر پیش‌بینی‌ها بین سال‌های ۲۰۲۴ تا ۲۰۲۸ میلادی به برترین قدرت اقتصادی جهان بدل خواهد شد، می‌تواند به قدرت شماره یک در ساخت هواپیماهای تجاری نیز بدل شود یا این صنعت مانند گذشته در انحصار دو قدرت بزرگ غربی، یعنی ایرباس و بوئینگ باقی خواهد ماند؟

گزارش ۲

بازار مسکن به ثبات رسید؟

گروه مسکن– قیمت مسکن در بازار این روزها روندی کاهشی را تجربه می‌کند؛ روندی که هیچ‌کس از ادامه آن مطمئن نیست. هرچند برخی از فعالان بازار، از جمله اتحادیه مشاوران املاک، این روند را ثبات قیمت در بازار تفسیر کرده‌اند، برخی دیگر معتقدند این بازار دارای حبابی است که باید تخلیه شود.

در همین رابطه مصطفی قلی‌خسروی در گفت‌وگو با ایرنا درباره آخرین وضعیت بازار مسکن و اجاره گفت: خرید و فروش ملک در کل کشور در ۱۰ ماهه ابتدای امسال رشد نسبی را نشان می‌دهد که البته در دو ماه اخیر بازار با افت مواجه شده است. با وجود رکود معاملات در بخش خرید و فروش، قراردادهای اجاره در کل کشور در ۱۰ ماهه ابتدای امسال ۹۲ رشد کرده که نشان می‌دهد به دلیل رشد قیمت‌ها تقاضای بالقوه خرید به سمت بازار اجاره رفته است.خسروی با بیان اینکه معاملات در دو ماه اخیر با افت مواجه شده است گفت: دی‌ماه ۱۳۹۸ تعداد ۴۴۲۷ قرارداد خرید و فروش ملک در شهر تهران به امضا رسید که نسبت به ماه قبل ۴۱ درصد افزایش و نسبت به ماه مشابه سال قبل ۶۸ درصد کاهش نشان می‌دهد. این در حالی است که در ماه یادشده ۱۵ هزار و ۳۹۸ قرارداد اجاره در پایتخت منعقد شده که از افزایش ۳۳ درصد و ۲۲ درصد به ترتیب نسبت به ماه قبل و ماه مشابه سال قبل حکایت داردوی اظهار کرد: در کل کشور نیز طی دی‌ماه ۱۳۹۹ تعداد ۴۱ هزار و ۱۷۱ قرارداد خرید و فروش ملک به امضا رسیده که افزایش ۲۲ درصد نسبت به آذرماه امسال و کاهش ۳۰ درصد در مقایسه با دی‌ماه پارسال را نشان می‌دهد. همچنین دی‌ماه امسال ۸۸ هزار و ۴۶۲ قرارداد اجاره در کل کشور منعقد شده که از رشد ۴۸ درصد و ۸۸ درصد به ترتیب نسبت به ماه قبل و ماه مشابه سال قبل حکایت دارد.

خسروی در تشریح وضعیت کنونی بازار مسکن گفت: بازار مسکن خوشبختانه به وضعیت باثباتی از نظر قیمت‌ها رسیده و تنها نگرانی ما بازگشت قیمت به آگهی‌های مجازی است. اگر مجددا آگهی‌های تقلبی در سایت‌ها افزایش پیدا کند نرخ‌های کذایی منجر به تنش در بازار مسکن خواهد شد.

وی درباره پیش‌بینی بازار مسکن در ماه‌های پیش رو گفت: اگر از ناحیه اقتصاد کلان و نرخ ارز، شوکی به بازار مسکن داده نشود و فضای مجازی و آگهی‌های اینترنتی هم تنشی در بازار ایجاد نکنند انتظار داریم که آرامش بر بازار تا سه سال آینده حاکم باشد.

■ آب گل‌آلود برای بخرو بفروش‌ها

اما تخفیف‌هایی که این روزها برخی سازندگان و مالکان آپارتمان ارائه می‌دهند بیش از آنکه به نفع خریداران واقعی باشد، بازار بخر و بفروش‌ها را گرم کرده و بنا به گفته واسطه‌های ملکی، دلالان هوشیارتر از گذشته در کمین فایل‌های زیر قیمت هستند.به گزارش ایسنا، تعداد فایل‌ها در بازار مسکن شهر تهران افزایش یافته و این مساله به کاهش قیمت‌های پیشنهادی منجر شده است. مقطع کنونی فضا را برای سوءاستفاده برخی سفته‌بازان و سرمایه‌گذاران فراهم کرده تا از این بازار، ماهی‌های درشت صید کنند.البته بعضی از فروشندگان مثل همیشه سعی در القای این فرضیه دارند که قیمت‌ها جهش سنگینی خواهند داشت اما نشانه‌هایی از تحقق این ادعا دیده نمی‌شود. بازار ارز به عنوان متغیر مهم تاثیرگذار در بازار ملک به آرامش رسیده و حجم تقاضا برای خرید آپارتمان نیز نسبت به روند درازمدت به طور محسوسی کاهش یافته است. با وجود آنکه در یک ماه اخیر معاملات ۳۸ درصد بالا رفته، نسبت به دی‌ماه پارسال افت ۶۷ درصدی را نشان می‌دهد. وضعیت کسادی در سایر بازارها مثل بورس، خودرو و طلا نیز وجود دارد و به نظر می‌رسد فعالان این بازارها در انتظار انتخابات ریاست‌جمهوری ایران و وضعیت آینده توافقات سیاسی با کشورهای ۵+۱ هستند.

آرش یکی از مشاوران املاک منطقه ۴ تهران با بیان اینکه افت قیمت‌ها طی دو ماه گذشته در واقع تخلیه حباب بوده است گفت: مبنای قیمت ما بر اساس فایل‌های نوساز است که اصولا سازندگان با ضرر نمی‌فروشند. به طور مثال وقتی یک واحد برای سازنده متری ۴۰ میلیون تومان تمام شده، آن را با قیمت ۳۵ میلیون تومان نمی‌فروشد، مگر اینکه چک داشته باشد یا پول لازم باشد. متقاضی واقعی هم که با قیمت ۳۵ میلیون تومان توان خرید ندارد.

در نتیجه شرایط سوءاستفاده برای دلال‌ها فراهم می‌شود.

وی افزود: اگر فرضا تا پیش از این سفته‌بازان و دلالان دنبال فایل‌هایی می‌گشتند که ۱۰ درصد زیر قیمت ساخت عرضه می‌شد، حالا انتظار دارند سازنده ۳۰ درصد تخفیف بدهد. به نظرم تازمانی که بازار مسکن از حالت سرمایه‌ای به حالت مصرفی تبدیل نشده، نمی‌توان انتظار کنترل آن را داشت. دولت و مجلس باید در این زمینه سیاستگذاری کنند تا بازار مسکن حالت مصرفی به خود بگیرد که نه سازنده ضرر کند و نه خریدار واقعی.

یک کارشناس مسکن نیز با اشاره به رها شدن بازار مسکن توسط دولت «شکست» این بخش را نتیجه این رهاشدگی اعلام کرد و گفت: امروز اجاره مسکن به رویایی سخت تبدیل شده است. افشین پروین‌پور در گفت‌وگو با تسنیم درباره وضعیت بازار مسکن اظهار کرد: در زمان حاضر بازار مسکن دچار رکود تورمی شده که البته برای بار اول نیست که این اتفاق افتاده است. حدود ۴۰ سال است که شاهد دوره رکود و رونق در بازار مسکن هستیم و جالب اینجاست که هم در دوره رکود و هم دوره رونق قیمت مسکن همواره افزایش یافته است.وی با تاکید بر اینکه بازار مسکن باید در کنترل دولت‌ها (حاکمیت) باشد، افزود: دولت همواره باید بازار را رصد کند تا بداند باید برای کنترل آن چه برنامه‌ای را اجرا کند تا در نهایت بازار مسکن سرمایه‌ای کشور به یک بازار مصرفی تبدیل شود.این کارشناس مسکن با یادآوری اینکه اکنون ۷۰ درصد تقاضا در بازار مسکن سرمایه‌ای و ۳۰ درصد مصرفی است، گفت: در واقع ۷۰ درصد تقاضای مسکن یا برای سرمایه‌گذاری است یا برای حفظ ارزش پول. به همین دلیل حباب قیمتی در بازار مسکن داریم که هر ساعت بزرگ‌تر می‌شود.

گزارش نمایندگان «جهان صنعت» از سراسر کشور

خوزستان

استاندار خوزستان تاکید کرد

دستگاه‌های اجرایی بدهی برق خود را پرداخت کنند

دومین جلسه کارگروه وصول مطالبات شرکت توزیع نیروی برق استان با حضور دستگاه‌های اجرایی استان به ریاست استاندار خوزستان برگزار شد.علی خدری مدیرعامل شرکت توزیع نیروی برق خوزستان با تاکید بر اینکه وصول مطالبات برق کمک به انجام طرح‌های توسعه‌ای است، افزود: از شرایط و مشکلات ادارات و سازمان‌ها اطلاع داریم اما وظیفه تامین برق مستمر را برعهده داریم به طوری که سال آینده هم خللی در حوزه برق استان به وجود نیاید. بنابراین حال که در شرایط دشواری از نظر نقدینگی به سر می‌بریم، انتظار داریم سازمان‌ها در پرداخت هزینه برق مصرفی همکاری کنند.رییس هیات‌مدیره و مدیرعامل شرکت توزیع نیروی برق خوزستان با تاکید بر لزوم مدیریت مصرف برق در ادارات و اطلاع‌رسانی محدودیت مصرف گفت: این گاز باید به دست مصرف‌کنندگان خانگی در کشور به خصوص استان‌های شمالی برسد. به همین دلیل با وضعیتی مشابه پیک تابستان در برق مواجه هستیم.وی با این توضیح که مصرف برق ادارات را پایش می‌کنیم، تصریح کرد: متاسفانه مصرف ادارات بعد از پایان ساعات اداری تغییری نمی‌کند. به همین دلیل بر اساس مصوبه و مجوزی که توانیر و وزارت نیرو داده، اداراتی که بعد از پایان ساعات اداری، مصرف‌شان کاهش نمی‌یابد، اخطار دریافت می‌کنند.

همچنین درخواست آغاز به کار ادارات با یک ساعت تاخیر را پیشنهاد داده‌ایم.در پایان این جلسه، استاندار خوزستان ساعت شروع به کار ادارات را به خاطر کمک به صنعت برق از ساعت ۸:۳۰ اعلام کرد و گفت: برای همکاری با صنعت برق آماده‌ایم.غلامرضا شریعتی تاکید کرد: دستگاه‌های اجرایی بدهی برق مصرفی خود را تا پایان سال پرداخت کنند.

در نمایشگاه بین‌المللی نفت در تهران انجام شد

امضای تفاهمنامه شرکت ملی حفاری و شرکت تولید دیزل سنگین

در حاشیه سومین روز کاری بیست و پنجمین نمایشگاه بین‌المللی نفت، گاز، پالایش و پتروشیمی، شرکت ملی حفاری ایران و شرکت صنعتی و تولید دیزل سنگین ایران تفاهمنامه همکاری مشترک امضا و مبادله کردند.

این تفاهمنامه در تهران به امضای سیدعبداله موسوی مدیرعامل شرکت ملی حفاری ایران و امیر رستگاری معاون وزیر و عضو هیات‌مدیره شرکت صنعتی و تولید دیزل سنگین ایران رسید.

در مراسم امضای این تفاهمنامه مدیرعامل شرکت ملی حفاری ایران گفت: ملی حفاری به عنوان یکی از شرکت‌های زیرمجموعه شرکت ملی نفت ایران، بزرگ‌ترین شرکت ایرانی در زمینه حفر چاه‌های نفت و گاز است.

سیدعبداله موسوی افزود: این شرکت با بهره‌گیری از سرمایه‌های انسانی و منابع بزرگی از تجهیزات حفاری از قبیل ۷۲ دستگاه حفاری خشکی و دریایی، توان ارائه خدمات در زمینه کلیه فعالیت‌های حفاری و خدمات فنی مربوط به پروژه‌های نفت و گاز و خدمات یکپارچه با بالاترین سطح کیفی و نگاه بنگاه‌داری اقتصادی در منطقه را داراست.وی تاکید کرد: شرکت ملی حفاری ایران سال‌های متمادی است که با سازندگان و صنعتگران داخلی، مجتمع‌های بزرگ صنعتی، شرکت‌های دانش‌بنیان و مراکز علمی و پژوهشی تعامل و همکاری مستمر دارد و در نتیجه این هم‌افزایی صنعت حفاری در کشور یک صنعت بومی شده است.

معاون وزیر و عضو هیات‌مدیره شرکت صنعتی و تولید دیزل سنگین ایران نیز گفت: این شرکت از شرکت‌های توانمند و مطرح در حوزه طراحی و تولید موتورهای دیزلی سنگین در منطقه به شمار می‌آید.

مدیر آبفای دزفول خبر داد

اجرای هزار و ۶۶۰ متر توسعه شبکه آب در دزفول

مدیر آبفای منطقه دزفول از اجرای هزار و ۶۶۰ متر لوله‌گذاری و توسعه شبکه آب در دی‌ماه امسال در مناطق مختلف شهرستان دزفول خبر داد.

مصطفی اسماعیل‌سالم اذعان داشت: در دی ماه امسال بالغ بر هزار و ۶۶۰ متر لوله‌گذاری و توسعه شبکه آب توسط واحد شبکه آب دزفول جهت تامین آب شرب سالم و بهداشتی در نقاط مختلف شهرستان دزفول انجام شد.

وی افزود: خیابان پیام‌آوران تقاطع فردوسی، ورودی اول قلعه سید، جاده شمس‌آباد جنب کارخانه یخ، ابتدای ورودی جاده بنوار شامی، بلوار شیخ انصاری زیباشهر، جاده شمس‌آباد مسیر کانال شه‌ولی و جاده زیباشهر از جمله مناطقی بودند که توسعه شبکه در آنها انجام شد.

اسماعیل سالم با بیان اینکه توزیع آب شرب باکیفیت به تمام مناطق در دستور کار این امور قرار دارد افزود: در این طرح توسعه از لوله‌های پلی‌اتیلن در اقطار مختلف شامل ۱۱۰، ۹۰، ۷۵، ۶۳ و ۵۳ میلیمتر استفاده شده است.

وعده رییس‌جمهور در مورد سهام عدالت محقق می‌شود؟

آزادسازی سهام مردم در گرو رشد شاخص

قرار بود طبق وعـده رییس‌جمهور بخش سوم سـهام عدالت ۲۲ بهمن ماه آزاد شود تا پرونده آزادسازی سهام عدالت در سال جاری بسته شود اما آن طور که فرهاد دژپسند وزیر امور اقتصاد و دارایی اعلام کرده است «تاریخ یادشده با توجه به شرایط آن زمان بازار اعلام شده و در نهایت متناسب با شرایط بازار تصمیم گرفتـه می‌شـود.» وی همچنین تاکید کرده کـه فعلا برنامه‌ای برای این کار نداریم. با این اوصاف، به نظر می‌رسد فعلا قرار نیست پازل آزادسازی سهام عدالت تکمیل شود؛ فرآیندی که از اواسط اردیبهشت ماه کلید خورد و تاکنون ۶۰ درصد آن آزادسازی شده اما همچنان قابل معامله نیسـت. طبق وعده رییس‌جمهور قرار بـود باقی‌مانده این سـهام ۲۲ بهمن ماه آزاد شـود که این موضوع اکنون با اما و اگر همراه شده است.

ابلاغیـه مقام معظـم رهبـری در مورد آزادسـازی سـهام عدالت ۹ اردیبهشت ماه صادر شـد و مشـمولان از ۱۰ اردیبهشت تا ۱۰ خردادماه این اختیار را داشتند که روش مستقیم یا غیرمستقیم را برای مدیریت سهام عدالـت خود انتخاب کنند. بر این اسـاس و طبق آمار، از ۴۹ میلیون نفر مشـمول سهام عدالـت، ۱۳ میلیـون و ۶۰۰ هزار نفر روش مستقیم را برای مدیریت سهام خود انتخاب کردند. این افراد از ۸ خردادماه امکان فروش ۳۰ درصـد از سـهام خود را بـا مراجعه به بانک‌ها یا کارگزاری‌ها داشتند. بر این اساس رییس‌جمهور وعده داد ۳۰ درصد دیگر سهام عدالت برای عید غدیر و ۳۰ درصد دیگر هم بـرای ۲۲ بهمن آزاد می‌شـود که البته ۳۰ درصد وعده داده شده برای عید غدیر تحقق یافت. به گزارش ایسـنا، وعـده روحانی در شرایطی داده شد که بازار سرمایه در روزهای اوج خود قرار داشت به طوری که ارزش واقعی سهام عدالت به ارزش اولیه حدود ۵۰۰ هزار تومان، تا ۳۰ میلیون تومان هم رسـیده بود اما با برگشتن ورق بازار سرمایه، ارزش سهام عدالت نیز رو به کاهش گذاشـت و در حال حاضـر ارزش واقعی سـهام عدالت با ارزش اولیه حـدود ۵۰۰ هزار تومان کمی کمتر از ۱۰ میلیون تومان است. البته این تنها اتفاق ناخوشایند در مورد سهام عدالت نبود و باید گفـت گرچه آزادسـازی این سـهام صورت گرفت اما مشـمولان به طور مستقیم امکان معامله نداشـتند و باید سفارش فروش خود را در کارگزاری‌هـا و بانک‌ها ثبت می‌کردند؛ اتفاقی که از یک طرف باعث افزایش فشـار فـروش در بازار شـد و به رونـد نزولی بازار دامن زد و از طرف دیگر سفارش بسیاری از مشمولان فروش نرفت و این افراد پول حاصل از فروش خود را دریافت نکردند. حتی کار به جایی رسـید که به طور کلی فرآیند فروش سهام عدالت برای مدتی متوقف ماند. روزی که رییس‌جمهور از آزادسازی بخش دیگری از سـهام عدالت در ۲۲ بهمن خبر داده بود شـاخص بورس بیش از یک میلیون و ۷۵۰ هزار واحد بود اما اکنون در بهمن ماه سـال ۹۹ شـاخص بورس به یـک میلیون و ۲۰۰ هزار واحد ریزش کرده است. با توجه به افت بیش از ۳۱ درصدی شـاخص بورس به نظر می‌رسد تحقق وعده رییس‌جمهور نیز کمی دور از واقعیت باشـد. پیـش از این، در روند فروش سهام عدالت در بورس آنقدر اختلال ایجاد شده که دیگر تقریبا فروش سهام عدالت به صفر رسیده و مخاطبان در پیام‌های خود از فروش نرفتن سـهام عدالـت خود گلایه می‌کنند. بدین ترتیب آزادسازی بخشی دیگر از سـهام عدالت یعنی بخش سوم احتمالا به دوره‌ای موکول شود که شاخص بورس مجددا روندی صعودی به خود بگیرد.

مهرداد نیکروان – «جهان صنعت»

■ اعطای کارت اعتباری سـهام عدالت از هفته جاری

درهمین حال مدیرعامل شرکت سپرده‌گذاری مرکزی گفت: از هفته جاری به دارندگان سهام عدالت که روش غیرمسـتقیم را انتخاب کردند کارت اعتباری پرداخت می‌شود. حسین فهیمی درباره نحوه پرداخت کارت‌های اعتباری سـهام عدالـت افزود: اقدامات لازم برای پرداخت کارت اعتباری انجام شـده اسـت اما به دلیل برخی ایرادات بین بانک و شرکت سپرده‌گذاری مرکزی، اعلام عمومی نشـد. با رفع این مشکل از ابتدای هفتـه آینده دارندگان سـهام عدالت می‌توانند به واسـطه سـهام عدالت خود، کارت اعتباری دریافت کنند. وی ادامه داد: با هفت بانک، تعامل صورت گرفت و بانک ملی پیشگام برای پرداخت کارت‌های اعتباری به پشتوانه سهام عدالت است. مدیرعامل شرکت سپرده‌گذاری مرکزی گفت: ابتدا سهامداران روش غیرمستقیم سهام عدالت که در سامانه سجام ثبت‌نام کردند و احراز هویت شدند، درخواست بررسـی دارایی را به شرکت سـپرده‌گذاری ارسـال و بعد از بررسی، شرکت سپرده‌گذاری به بانک ارسال می‌کرد و در نهایت بانک سقف تضمین را تعیین می‌کرد و دوباره به شرکت سپرده‌گذاری مرکزی ارسال می‌شد. به گزارش ایبنا، وی اضافه کرد: کارهای اداری بین سـپرده‌گذاری و بانک‌ها به صورت دستی انجام می‌شد که تصمیم گرفتیم دارندگان سهام عدالت بتوانند با اپلیکیشن بانک‌ها، درخواست خود را ثبت کنند. فهیمی گفت: دارندگان سهام عدالت که روش غیرمستقیم را انتخاب کردند باید در سامانه سجام ثبت‌نام کنند و احراز هویت شوند تا بتوانند ۶۰ درصد سهام خود را با کارت اعتباری دریافت کنند. وی افزود: زمانی که دارنده سـهام عدالت درخواست خود را می‌دهد، شرکت سپرده‌گذاری مرکزی، قیمت پایانی روز قبل سهام را مبنا برای تضمین قرار می‌دهد.

دیدگاه

تحلیلگر بازارهای مالی بررسی کرد

شرکت سهامی عام پروژه؛ بایدها و نبایدها

یک تحلیلگر بازارهای مالی تصویب دستورالعمل تاسیس شرکت سهامی عام پروژه در سازمان بورس را گامـی مهم در تامین مالـی پروژه‌ها و حرکت به سـمت اجرای مشارکت عمومی خصوصی در کشور ارزیابی کرد. موسـی احمدی اظهار داشـت: اجرای صحیح و کامل این دسـتورالعمل بـا نقش‌آفرینی کامل نهادهای مالی و استفاده از توان و ظرفیت‌های بازار سرمایه می‌تواند تامین مالی پروژه‌ها را تسهیل و مشـارکت عمومی خصوصی را تقویت کند. وی با بیان اینکه سال‌هاست موضوع تامین مالی پروژه‌های نیمه‌تمام و جدید دولت و حتی برخی شـرکت‌های سـرمایه‌گذاری و هلدینگ کشور موضوع بحث بوده و دولت و شـرکت‌های سرمایه‌گذاری و هلدینگ به دنبال یافتن شیوه تامین مالی این پروژه‌ها از بازارهای مالی هسـتند، افزود: این موضوع به این دلیل است که این پروژه‌ها دارای برنامه بلندمدت هسـتند و با فراز و نشـیب چرخه‌های تجاری و کاهش جریانات نقـدی در سـال‌های مختلف، با کنـدی روند اجرا مواجه می‌شوند.

■ ضرورت ظرفیت‌سازی

احمدی با اشاره به اینکه سازوکار مشارکت عمومی خصوصی در کشـور از سـال ۱۳۸۴ شـکل گرفته و به تبع آن در سـازمان کمک‌هـای فنی و اقتصادی و پس از آن سـازمان برنامه و بودجه مطرح شده است، خاطرنشان کرد: مشارکت عمومی خصوصی در نهایت به لایحه مشـارکت عمومی خصوصی تبدیل شد که این روزها فرآیند ارزیابی و تصویب آن به عنوان قانون مشارکت عمومی خصوصی را طی می‌کند. همچنین در قانون یادشده بر استفاده از ظرفیت‌های بازار سرمایه شامل ابزارها و نهادهای مالی موجود در بازار سرمایه و بهره‌گیری از خدمات موسسات رتبه‌بندی اعتباری تاکید شده است. این تحلیلگر بازارهای مالی افزود: قطعا اجرایی شدن موفق این قانون نیازمند ظرفیت‌سازی و افزایش عمـق و تنوع ابزارها و نهادهای مالی در بازار سـرمایه است. احمدی گفت: تاکنون صکوک استصناع و صندوق سرمایه‌گذاری پروژه از جمله ابزارهایی بودند که مستقیما در این زمینه ایجاد شده و اخبار رویدادهای مالی مبنی بر تجارب تشکیل صندوق سرمایه‌گذاری پروژه در کشور، انتشار اوراق استصناع (سفارش ساخت) و انتشار اولین اوراق مبتنی بر رتبه اعتباری همگی نشان از روند رو به جلوی بازار سرمایه در تامین مالی پروژه در کشور دارد. وی تاکید کرد: تصویب دستورالعمل تشکیل شرکت سهامی عام پروژه توسط سازمان بورس و اوراق بهادار می‌تواند گامی مهم در این مسیر تلقی شود.

■ نقش شرکت‌های تامین سرمایه

احمدی در پاسخ به سوالی در خصوص پیش‌نیازها بـرای هدایت نقدینگی به بورس از طریق شـرکت سـهامی عام پـروژه گفت: هدف اصلـی از تصویب دستورالعمل فوق تقویت بازار اولیه و هدایت نقدینگی بـه پروژه‌های دارای توجیه اقتصادی بیان شـده و رسـیدن به این نقطه نیازمنـد بهره‌گیری از توان و ظرفیت کامل شرکت‌های تامین سرمایه و شرکت‌های مشاوره سرمایه‌گذاری در ارزیابی مستقل و حرفه‌ای توجیـه اقتصـادی پروژه‌ها و همچنین اسـتفاده از ظرفیت موسسـات رتبه‌بندی اعتبـاری در ارزیابی ریسک اعتباری و رتبه‌بندی پروژه‌هاست. وی ادامه داد: با توجه به اینکه هر سـه نهاد یادشـده در بازار سرمایه کشور شکل گرفته‌اند، بنابراین موفقیت طرح در گام اول مسـتلزم نقش‌آفرینی مستقل، حرفه‌ای و کامل این نهادها در این مسیر است. این تحلیلگر بازار سـرمایه در خصوص ریسک‌های این طرح هم گفت: ضعف مدل‌سـازی مالـی و جذابیت دادن به پـروژه از جمله ریسـک‌های این طرح اسـت که با نقش‌آفرینی مستقل نهادهای مالی فوق می‌توان بر آن فائق آمـد. احمدی در گفت‌وگو با پایگاه خبری بازار سرمایه ایران (سنا) افزود: به طورکلی در دنیا، در مراحل اولیه طراحی و آماده‌سازی که پروژه ریسک سرمایه‌گذاری بالاتری دارد تامین مالی از طریق اوراق سرمایه‌ای و حقوق صاحبان سهام مورد توجه است و هرچه پروژه تکمیل‌تر شده و به مرحله بهره‌برداری نزدیک‌تر می‌شود و به عبارتی ریسک کاهش می‌یابد، امکان استفاده از اوراق بدهی امکان‌پذیرتر است. وی ادامـه داد: به همین جهت پروژه‌هایی که در مراحل اولیه طراحی هستند از صندوق‌های سرمایه‌گذاری و زیرساختی و تامین سرمایه استفاده می‌کنند و هرچه به سمت تکمیل پروژه پیش می‌رویم از صندوق‌های بازنشستگی و شرکت‌های بیمه و در نهایت انواع اوراق و ابزارهای بدهی استفاده می‌شود.

■ استفاده از اوراق رتبه‌بندی‌شده

این تحلیلگر بازارهای مالی پیشنهاد داد: استفاده از بازار اوراق رتبه‌بندی شده (موسوم به بازار ترکیبی) و استفاده از ظرفیت شرکت‌های بیمه و صندوق‌های بازنشسـتگی در خرید و نگهـداری بلندمدت اوراق رتبه‌بندی‌شده در زمینه پروژه‌های با بازه بلندمدت تجربه موفقی است که در بسیاری از بازارهای سرمایه دنیا تجربه شده و اجرایی شدن آن در کشور به نظر مفید باشـد. وی در پایان خاطرنشـان کرد: به نظر می‌رسـد با توجه به ظرفیت‌هایی که دسـتورالعمل یادشده دارد، در صورت اجرای مناسب و بهره‌گیری از تمامی ظرفیت‌های بازار سرمایه بتوانیم شاهد گامی مهم در تامین مالی باشیم.

گفتنی است هفته گذشته سازمان بورس و اوراق بهادار، دستورالعمل تشکیل شرکت سهامی عام پروژه را تصویب کرد. به گفته علی بیگ‌زاده مدیر نظارت بر بازار اولیه سازمان بورس و اوراق بهادار دستورالعمل تشـکیل شرکت سـهامی عام پروژه با هدف تقویت بـازار اولیه و هدایت نقدینگی بـه پروژه‌های دارای توجیه اقتصادی به تصویب رسـیده است. بر اساس مصوبه سـازمان بورس، سرمایه شرکت حداقل هزار میلیـارد تومان خواهد بود و موسسـین آن حداقل باید ۵۰ درصد سـرمایه شرکت را به شکل نقدی و غیرنقدی تعهد کنند. همچنین آورده غیرنقد می‌تواند حداکثر ۳۰ درصد سرمایه شرکت مشتمل بر پروژه و ملحقات آن و دارایی نقدشونده مانند اوراق با درآمد ثابت و سهام شرکت‌های پذیرفته شده باشد. دارایی نقدشـونده باید در طول اجرای پروژه صرف تامین مالی پروژه شـود و تمام ایـن انتقال‌ها نیز به ارزش کارشناسی انجام خواهد شد. به گفته بیگ‌زاده موضوع فعالیت موسسـین، باید در راسـتای شرکت پروژه باشـد یا سرمایه‌گذاری عمده‌ای در رابطه با موضوع تاسیس داشته باشند و الزام دارد تا زمان اتمام پروژه در شرکت حضور داشته باشند و تضامینی از جمله قسمتی از سهام آنها جهت اتمام پروژه در زمانبندی اعلامی در وثیقه بورس مربوطه قرار می‌گیرد.

آگهی قانون تعیین تکلیف وضعیت ثبتی اراضی و ساختمان‌های فاقد سند رسمی

برابـر رای شـماره ۱۳۹۹۶۰۳۱۲۰۰۱۰۱۴۲۵۹ و هیـات موضوع قانـون تعیین تکلیف وضعیت ثبتی اراضی و سـاختمان‌های فاقد سـند رسـمی مسـتقر در واحد ثبتـی تصرفات مالکانه بلامعارض کلاسـه ۱۳۹۸۱۱۴۴۱۲۰۰۱۰۰۱۱۰۹ تقاضای فاطمه زهرا گرزین به شماره شناسنامه ۲۰۷۵ کدملی ۴۵۹۰۶۳۹۳۲۱ صادره از شـاهرود فرزند اسـدالله واقع در اراضی اوزینه در ششدانگ یک قطعه زمین که در آن احداث بنا شده است به مساحت ۱۶۱/۴۷ مترمربع از پلاک۳- اصلی بخش ۳ حوزه ثبت گرگان طبق رای صادره حکایت از انتقال از مالک رسمی دارد. لذا به منظور اطلاع عموم مراتب در دو نوبت به فاصله ۱۵ روز آگهی می‌شود و در صورتی که اشخاص نسبت به صدور سند مالکیت متقاضی اعتراضی داشته باشند می‌توانند از تاریخ انتشار اولین آگهی به مدت دو ماه اعتراض خود را با ذکر شماره پرونده به این اداره تسلیم و پس از اخذ رسید، ظرف مدت یک ماه از تاریخ تسلیم اعتراض، به مرجع ثبتی، دادخواست خود را به مرجع قضایی تقدیم نمایند. تاریخ انتشار نوبت اول: ۹۹/۱۰/۲۴
تاریخ انتشار نوبت دوم: ۹۹/۱۱/۱۱
۵۹۸۸ م‌الف- علی برقی- رییس اداره ثبت اسناد و املاک گرگان

آگهی قانون تعیین تکلیف وضعیت ثبتی اراضی و ساختمان‌های فاقد سند رسمی

برابر رای شماره ۱۳۹۹۶۰۳۱۹۰۱۲۰۰۳۸۱۲ هیات اول موضوع قانون تعیین تکلیف وضعیت ثبتی اراضی و سـاختمان‌های فاقد سـند رسمی مسـتقر در واحد ثبتی حوزه ثبت ملک سیرجان تصرفات مالکانه بلامعارض متقاضی خانم صدیقه نادری‌نسب فرزند ماشاءالله به شماره شناسنامه ۲ صادره از سیرجان در یک باب خانه به مساحت ۲۰۹/۲۶ مترمربع پلاک ۱۶۳۰ اصلی واقع در اراضی امین‌آباد بخش ۳۶ کرمان خریداری از مالک رسمی آقای حبیب‌اله عربی مکی‌آبادی محرز گردیده است. لذا به منظور اطلاع عموم مراتب در دو نوبت به فاصله ۱۵ روز آگهی می‌شود در صورتی که اشخاص نسبت به صدور سند مالکیت متقاضی اعتراضی داشته باشند می‌توانند از تاریخ انتشار اولین آگهی به مدت دو ماه اعتراض خود را به این اداره تسـلیم و پس از اخذ رسـید، ظرف مدت یک ماه از تاریخ تسـلیم اعتراض، دادخواسـت خود را به مراجع قضایی تقدیم نمایند. بدیهی است در صورت انقضای مدت مذکور و عدم وصول اعتراض طبق مقررات سند مالکیت صادر خواهد شد.
تاریخ انتشار نوبت اول: ۱۳۹۹/۱۱/۱۱ تاریخ انتشار نوبت دوم: ۱۳۹۹/۱۱/۲۶
۸۹۶ م‌الف- محمد آرمان‌پور- رییس ثبت اسناد و املاک سیرجان

آگهی قانون تعیین تکلیف وضعیت ثبتی اراضی و ساختمان‌های فاقد سند رسمی

برابر رای شماره ۱۳۹۹۶۰۳۱۹۰۱۲۰۰۳۸۱۵ هیات اول موضوع قانون تعیین تکلیف وضعیت ثبتی اراضی و ساختمان‌های فاقد سند رسمی مستقر در واحد ثبتی حوزه ثبت ملک سیرجان تصرفات مالکانه بلامعارض متقاضی آقای وحید پورجعفرآبادی فرزند حبیب‌الله به شماره شناسنامه ۱۰۴۹ صادره از سـیرجان در یک قطعه زمین مزروعی به مسـاحت ۱۶۷۰/۰۵ مترمربع ۳۰۲ اصلی واقع در باغبمید بخش ۳۶ کرمان خریداری از مالک رسمی آقای عزیزاله پورجعفرآبادی محرز گردیده است. لذا به منظور اطلاع عموم مراتب در دو نوبت به فاصله ۱۵ روز آگهی می‌شود در صورتی که اشخاص نسبت به صدور سند مالکیت متقاضی اعتراضی داشته باشند می‌توانند از تاریخ انتشار اولین آگهی به مدت دو ماه اعتراض خود را به این اداره تسـلیم و پس از اخذ رسـید، ظرف مدت یک ماه از تاریخ تسـلیم اعتراض، دادخواسـت خود را به مراجع قضایی تقدیم نمایند. بدیهی است در صورت انقضای مدت مذکور و عدم وصول اعتراض طبق مقررات سند مالکیت صادر خواهد شد.
تاریخ انتشار نوبت اول: ۱۳۹۹/۱۱/۱۱ تاریخ انتشار نوبت دوم: ۱۳۹۹/۱۱/۲۶
۸۹۷ م‌الف- محمد آرمان‌پور- رییس ثبت اسناد و املاک سیرجان

آگهی ثبتی

تاسـیس شرکت با مسوولیت محدود میشا آراد پخش غرب درتاریخ ۱۳۹۹/۱۱/۰۷ به شماره ثبت ۱۹۱۷ به شناسه ملی ۱۴۰۰۹۷۶۰۹۰۰ ثبت و امضا ذیل دفاتر تکمیل گردیده که خلاصه آن به شرح زیر جهت اطلاع عموم آگهی می‌گردد. موضوع فعالیت: تولید، توزیع و فروش کلیه لوازم آرایشی و بهداشتی و محصولات گیاهی، صادرات و واردات کلیه کالاهای مجـاز بازرگانی در صـورت لزوم پس از اخذ مجوزهـای لازم از مراجع ذی‌ربـط مـدت فعالیت: از تاریخ ثبـت به مدت نامحـدود مرکز اصلی: اسـتان آذربایجان غربی، شهرسـتان بوکان، بخش مرکزی، شهر بوکان، محله شـهرک فرهنگیان، خیابان فتح، کوچه گلسـتان ٤، پلاک ۰، ساختمان سـینا ۲، طبقه سوم، واحد ۲ کدپسـتی ۵۹۵۱۴۶۲۰۹۴ سرمایه شخصیت حقوقی عبارت اسـت از مبلغ ۱/۰۰۰/۰۰۰ ریال نقدی میزان سهم‌الشرکه هـر یک از شـرکا آقای امین محمودی به شـماره ملـی ۳۷۵۰۲۷۱۰۳۸ دارنده ۹۵۰۰۰۰ ریال سهم‌الشـرکه خانم سمیه محمودی به شماره ملی ۳۷۶۲۱۱۳۰۷۶ دارنـده ۵۰۰۰۰ ریال سهم‌الشـرکه اعضای هیات‌مدیره آقای امین محمودی به شماره ملی ۳۷۵۰۲۷۱۰۳۸ و به سمت عضو اصلی هیات‌مدیره به مدت نامحدود و به سمت مدیرعامل به مدت نامحدود و به سمت رییس هیات‌مدیره به مدت نامحدود خانم سمیه محمودی به شماره ملی ۳۷۶۲۱۱۳۰۷۶ و به سمت نایب‌رییس هیات‌مدیره به مدت نامحدود و به سمت عضو اصلی هیات‌مدیره به مدت نامحدود دارندگان حق امضا: کلیه اوراق و اسناد بهادار و تعهدآور شرکت از قبیل چک، سفته، بروات، قراردادها، عقود اسلامی و همچنین کلیه نامه‌های عادی و اداری با امضاءِ امین محمودی (مدیرعامل) همراه با مهر شرکت معتبر می‌باشد. اختیارات مدیرعامل: طبق اساسنامه ثبت موضوع فعالیت مذکور به منزله اخذ و صدور پروانه فعالیت نمی‌باشد.
اداره کل ثبت اسناد و املاک استان آذربایجان‌غربی
مرجع ثبت شرکت‌ها و موسسات غیرتجاری بوکان
(شناسه آگهی: ۱۰۸۶۱۸۱)

آگهی ابلاغ اجرائیه

ابلاغ عملیات اجرایی کلاسه ۹۴۰۰۶۶۷ موضوع ماده ۱۲۰ آیین‌نامه اجرا

به این وسیله به تمامی ورثه مرحوم مهدی پورعظیما به شماره شناسنامه ۱۸ که عبارتند از: ۱- بلقیس زنجانی (همسـر) ۲- سـعید پورعظیما ۳- بهنام پورعظیمـا ٤- حمیـد پورعظیما ۵- بهروز پورعظیما ۶- مسـعود پورعظیما ۷- فرزانه پورعظیما (همگی فرزندان متوفی) ابلاغ می‌شود که موسسه مالی اعتباری فرشتگان به موجب سند رهنی شماره ۸۷۹۲۹ مورخ ۹۳/۹/۲۷ تقاضای صدور اجراییه علیه مهدی پورعظیما و سـعید پورعظیمـا برای وصول مبلغ ۳/۵۰۰/۰۰۰/۰۰۰ ریال بابت اصل طلب را کرده و اجراییه در مورخ ۹۴/۱۰/۱۶ به مدیونان ابلاغ شده است و متعاقب آن بستانکار تقاضای ارزیابی پلاک ثبتی شماره ۱۶۲۱ اصلی بخش ۱ نیشابور را کرده است و با واریز هزینه کارشناسی نسبت به ارزیابی ملک اقدام شد. نظریه کارشناسی به طرفین ابلاغ و متعاقب آن ششـدانگ پلاک مربوط به مبلـغ ۲/۵۳۹/۰۰۰/۰۰۰ در تاریخ ۹۵/۱۰/۲۱ مزایـده و بـا توجه به عدم پرداخت بدهی از جانـب مدیونان و عدم وصول پیشنهاد خرید از سوی شخص ثالث به نام بستانکار صورت‌جلسه شد که بعد از مزایده راهن (مهدی پورعظیما) در مورخ ۹۹/۱/۲۰ فوت کرده است و پس از این بنا به درخواست بستانکار عملیات اجرایی تا مرحله صدور پیش‌نویس سند انتقال اجرایی ادامه خواهد یافت.
علی امینی- مدیر واحد اجرای اسناد رسمی نیشابور

www.jahanesanat.ir

خبر

عضو ناظر مجلس در شورای‌عالی بورس تاکید کرد

لزوم مشارکت فعال‌تر اعضای شورای‌عالی بورس در تصمیم‌گیری‌ها

ایرنا- در یکصد و نود و هفتمین جلسه ستاد هماهنگی اقتصادی دولت که به ریاست حسن روحانی برگزار شد، گزارش وزیر امور اقتصادی و دارایی در زمینه تحولات بازار سرمایه مورد بحث و بررسی قرار گرفت. رییس‌جمهوری پس از بررسی‌های مربوط به این گزارش تاکید کرد که شورای‌عالی بورس باید برای حفظ تعادل در بازار سرمایه و شفافیت و صیانت از حقوق سرمایه‌گذاران تصمیمات لازم را اتخاذ و اجرایی کند. در این زمینه محسـن علیزاده عضو ناظر مجلس در شورای‌عالی بورس با بیان اینکه بهتر است مسوولان مرتبط مانند وزیر صنعت، معدن و تجارت خود را مکلف به حضور در شورای‌عالی بورس کنند، افزود: برخی مسوولان عضوی از شورای‌عالی بورس هستند در حالی که در هیچ‌یک از جلسـات این شـورا شرکت نمی‌کنند. وی با اشاره به اینکه درخواسـت ما این است تا اعضای کابینه برای بهبود وضعیت بازار سرمایه ملزم به حضور در شورای‌عالی بورس شوند، خاطرنشان کرد: با حضور آنها بهتر می‌توان وقایع بازار را بررسـی و تصمیم‌های درسـت و منطقی را بـرای بهبود معاملات این بازار اتخاذ کرد و شـاید بتـوان از این طریق به صورت دقیق‌تر مسـائل و مشکلات مربوط به بازار سهام را بررسی و آنها را رفع کنیم. عضو ناظر مجلس در شورای‌عالی بورس اظهار کرد: شورای‌عالی بورس هفته‌ای یک بار یا دو هفته یکبار برای بررسی وضعیت بازار جلساتی را برگزار و تمهیدات لازم را برای کاهش التهاب ایجاد شده در بازار را اتخاذ می‌کند. وی با اعتقاد بر اینکه اکنون بازار سرمایه بیش از هر زمان دیگری نیاز به حمایت دارد، گفت: بازار سرمایه اکنون مانند توپی در وسط میدان اسـت که هر کسـی ضربه‌ای را به این توپ وارد می‌کند و فقط یک نفر به نـام وزارت اقتصاد با هدف زدن گل ضربه‌ای را به این توپ می‌زند. علیزاده خاطرنشان کرد: نمی‌توان فقط با یک نفر به دنبال بهبود فضای حاکم شده در بازار بود، بلکه باید همه عوامل دست به دست یکدیگر بدهند تا بازار را اداره کنند و بتوان به یک نتیجه مطلوب و هدف مدنظر دست پیدا کرد. عضو ناظر مجلس در شـورای‌عالی بورس اظهار کرد: با روشی که اکنون بازار در حال هدایت است نمی‌توان در انتظار بازاری بود که معاملات آن به صورت منطقی پیش رود و در مسیر صعودی قرار داشته باشد. وی ادامه داد: تا چند روز گذشته موضوع قیمت‌گذاری فولاد از سوی وزارت صمت در دستور کار قرار گرفت و همچنین بحث افزایش نرخ سود سپرده دوباره مطرح شد، در کنار این مسـایل، موضوعات دیگری مطرح شـد که به شدت بازار را تحت تاثیر قرار داد و زمینه افت بیش از حد معاملات بورس را فراهم کرد. علیزاده با بیان اینکه اعضای شـورای‌عالی بورس و دیگر مسـوولان مربوطه باید به صورت مستقیم به یک هدف برای بازگشت معاملات بورس به مسیر اصلی خود فکر کنند، گفت: ما بارها اعلام کردیم که مردم سـرمایه‌های خود را وارد بازار سهام کنند و نسبت به سرمایه‌گذاری در این بازار مشارکت داشته باشند و چندین بار این مساله مطرح شد که ما برای ایجاد رشد از این بازار حمایت خواهیم کرد، اکنون زمان حمایت از بازار فرا رسیده است و باید این بازار را مورد حمایت قرار دهیم. عضو ناظر مجلس در شـورای‌عالی بورس خاطرنشان کرد: شورای‌عالی بورس براساس چیزی که در اختیار خود دارد عمل خواهد کرد اما این شورا نمی‌تواند نظری درباره کاهش نرخ سود سپرده یا لغو قیمت‌گذاری دستوری فولاد دهد؛ این موضوع ازجمله مسایلی است که باید همه مشارکت کنند و در وضعیت فعلی باید در هیات دولت اختیاری را به وزیر اقتصاد بدهند تا بتواند تصمیم‌های لازم را اتخاذ کند. وی خطاب به سهامداران گفت: سهامداران باید در وضعیت فعلی بازار، آرامش خود را حفظ کنند اما سهامداران بدانند که ما خود را مسوول دفاع و دنبال کردن حقوق آنها می‌دانیم تا بتوان به نتیجه مثبت دست پیدا کنیم.

بررسی عملکرد بازارها در هفته اول بهمن

بورس از رقابت بازماند

تجارت‌نیـوز- بازارهـای مالی در هفته اول بهمن مـاه با اقبال روبه‌رو شدند و بازدهی مثبتی را به ثبت رساندند. در حالی که طلا با رشد بیش از سه درصدی در صدر جدول بازدهی هفتگی قرار گرفت، بورس سوم شد و از رقابت با طلا و ارز باز ماند. خریداران طلای ۱۸ عیار که در روزهای اول بهمن می‌توانستند هر گرم از این فلز ارزشمند را به نرخ یک میلیون و ۳۵ هزار تومان بخرند، در پایان روز نهم بهمن باید ۳۸ هزار تومان بیشتر هزینه می‌کردند. قیمت طلا در هفته‌ای که گذشت با رشد ۳/۶ درصدی نسبت به هفته قبل به نرخ یک میلیون و ۷۳ هزار تومان رسـید. دلار هم در صرافی ملی ۵۵۰ تومان گران شد. دلار که تا پیش از این در میانه کانال ۲۲ هزار تومان نوسان می‌کرد، در هفته گذشته توانست کمی خود را بالا بکشد و با رشد ۲/۴ درصدی به کانال ۲۳ هزار تومان وارد شود. قیمت دلار در پایان معاملات هفته گذشته به نرخ ۲۳ هزار و ۲۰۰ تومان رسید. اما شاخص کل بازار سرمایه که در هفته گذشته با نوسانات متعددی روبه‌رو بود، در مجموع ۲۴ هزار واحد رشـد کرد و بازدهی دو درصدی هفتگی را ثبت کرد. طبق داده‌های سـازمان بورس، شـاخص کل که در هفته قبل از آن، روی سطح یک میلیون ۱۸۳ هزار واحدی قرار گرفته بود با تحرکات صعودی خود وارد کانال یک میلیون ۲۰۰ هزار واحدی شـد. بدین ترتیب در پایان معاملات چهارشنبه هفته گذشته شاخص کل بازار سرمایه با قرارگیری روی سطح یـک میلیون و ۲۰۷ هزار واحدی، اولین هفته بهمن را با بازدهی مثبت به پایان رساند. اما قیمت سکه امامی در هفته گذشته ۱۷۶ هزار تومان افزایش یافت. بر اساس داده‌های اقتباس شده از شبکه اطلاع‌رسانی طلا، سکه و ارز هر عدد سـکه طرح جدید که در آغاز هفته ۱۰ میلیون و ۴۳۸ هزار تومان قیمت داشـت، با رشد ۱/۶ درصدی در هفته گذشته به نرخ ۱۰ میلیون و ۶۱۴ هزار تومان رسید.

کارشناس بازار سرمایه مطرح کرد

آثار منفی دستکاری در پارامترهای بنیادی بازار

بورس‌نیوز- نوید قدوسـی کارشناس بازار سرمایه با بیان اینکه بازار دو مشکل اساسـی دارد، اظهار کرد: به واسطه دسـتکاری که در پارامترهای بنیادی بازار همانند قیمت‌گذاری دستوری یا اظهارنظر درباره نرخ ارز صورت می‌گیرد، بی‌اعتمادی در بازار زیاد شـده است. این کارشناس بازار سرمایه افزود: اظهارنظر مقام‌های سیاسی درباره بازار زیاد شده و بازار را سیاست‌زده کرده است چه درزمانی که تشویق به حضور در بازار شد و چه در زمانی که بازار روند نزولی گرفت. وی گفت: مجموعه این عوامل موجب شـده بازار با نا اطمینانی مواجه شـود و عدم اطمینان به وجود بیاید. قدوسی بیان کرد: مشـکلی بعـدی بازار به خروج نقدینگی زیاد از بـازار برمی‌گردد که دولت باعرضه سـهام به کدهای ریز از بازار جمع‌آوری کرد و با وجود شـعارهایی که درباره حمایت از بازار داده شد اما یک ریال از این پول برای حمایت به بازار برنگشته است. این کارشناس بازار سرمایه با بیان اینکه بازار به شدت دچار ضعف نقدینگی است و باید نقدینگی به آن تزریق شود، تصریح کرد: برای حمایت از بازار باید همزمان و با یک مدیریت منسجم و هماهنگ هم نقدینگی به بازار تزریق شود و هم اعتماد ازدست‌رفته مجددا جلب شود تا بازار به تعادل برگردد. وی خاطرنشان کرد: اینکه بازار هر روز پنج درصد ریزش داشته باشد یعنی در یک رالی نزولی قرار گرفته و طبیعتا فردی که اعتقاد به ارزندگی سهم‌ها نیز دارد در صف فروش قرار می‌گیرد و این دومینوی فروش را تشـدید می‌کند. قدوسی تاکید کرد: به صرف انتخاب رییس جدید برای بورس نمی‌توان مشـکلات بازار را برطرف کرد شاید یک اثر روانی موقت و کوتاه‌مدت داشته باشد که ماندگار نخواهد بود.

خبر

ضرورت تمرکز بر تغییر فرهنگ صادراتی کشور

«جهان‌صنعت»– در تازه‌ترین نشست کمیسیون توسعه صادرات غیرنفتی اتاق ایران مطرح شد که اگر صادرکنندگان ایرانی بتوانند متحد با هم و به دور از رقابت‌های منفی بین خود در بازارهای صادراتی حضور پیدا کنند، زمینه رشد و توسعه صادرات غیرنفتی ایران و حضور پایدارتر آن در بازارها فراهم می‌شود. بر همین اساس رییس کمیسیون صادرات اتاق ایران با تاکید بر اهمیت ارائه آمار دقیق در کشور و استفاده از آن برای پیش‌بینی آینده اقتصاد به ویژه صادرات، گفت: تغییر فرهنگ کاری در حوزه صادرات یکی از اولویت‌های این حوزه است. اتحاد و انسجام بین بازرگانان و صادرکنندگان در بازارهای هدف می‌تواند به بهبود وضعیت حضور ایرانی‌ها در کشورهای موردنظر کمک کند.

به باور جمشید نفر، آنچه برای دوران بعد از لغو تحریم‌ها اهمیت دارد، فرصت‌سازی و تلاش برای حضور پایدار و مستحکم در بازارهای هدف صادراتی است که این مهم از طریق اتحاد و هماهنگی کلیه فعالان این حوزه با یکدیگر حاصل می‌شود. بدین ترتیب می‌توانیم با همکاری هم در قراردادهای بزرگ بین‌المللی حضور پیدا کنیم و از فرصت ایجادشده به بهترین نحو بهره ببریم. این فعال اقتصادی همچنین به نقش اتاق‌های مشترک اشاره کرد و استفاده از ظرفیت آنها را ضروری دانست.او به اثرات مثبت و منفی تصمیمات و سیاست‌هایی که اتخاذ می‌شود، اشاره و تصریح کرد: متاسفانه فرار سرمایه از زمانی که بحث کاهش قیمت ارز مطرح شده، شروع شده است. در این شرایط صحبت‌ها و واکنش‌ها می‌تواند اثرات منفی و مثبت متفاوتی روی حوزه‌های مختلف اقتصاد داشته باشد بنابراین باید خیلی هوشمندانه نسبت به اتفاقاتی که روی می‌دهد، واکنش نشان دهیم.عضو هیات نمایندگان اتاق ایران با ارائه این پیشنهاد که لازم است در تمام استان‌ها شرکت‌های مدیریت صادرات ایجاد شود تا در بازارهای صادراتی، رقیب یکدیگر نباشیم، در ادامه به جایگاه مهم و اثرگذار آمار در حوزه صادرات اشاره و تاکید کرد: زمانی یک صادرکننده و به طور کلی یک فعال اقتصادی می‌تواند برای تولید و فعالیت‌های تجاری و سرمایه‌گذاری خود اقدام کند که دسترسی دائمی به اطلاعات و آمار اقتصادی داشته باشد.

توقف خرید تضمینی مرغ تا رسیدن بازار به تعادل

باشگاه خبرنگاران جوان – با توجه به افزایش جزئی قیمت مرغ تا رسیدن بازار به تعادل، خرید تضمینی متوقف است. در همین خصوص علیرضا سالمی مدیر کل پشتیبانی امور دام استان تهران با اشاره به اینکه توزیع تخم‌مرغ کماکان ادامه دارد، اظهار کرد: روزانه ۲۵۰ تا ۳۰۰ تن تخم‌مرغ با نرخ مصوب در میادین و اصناف معرفی شده توزیع می‌شود.

او با اشاره به اینکه کمبودی در عرضه تخم‌مرغ نداریم، افزود: در مواقعی کالا در بازار دچار کمبود می‌شود که در ویترین مغازه‌ها و فروشگاه‌ها کالا نباشد اما هم‌اکنون به میزان کافی تخم‌مرغ در مغازه‌ها موجود است. سالمی از توقف خرید تضمینی مرغ خبر داد و گفت: با توجه به افزایش جزئی قیمت مرغ، خرید تضمینی متوقف شده است تا بازار به تعادل برسد و در صورت مازاد مجدد، خرید تضمینی آغاز می‌شود.مدیر کل پشتیبانی امور دام استان تهران با اشاره به اینکه کمبودی در توزیع نهاده نداریم، بیان کرد: در حال حاضر نهاده به میزان کافی در سامانه بازارگاه توزیع می‌شود و هیچ واحد تولیدی‌ای نیست که نهاده طلبکار باشد. او درباره اینکه مرغداران به تخصیص نهاده تا سن ۴۰ روزگی اعتراضاتی دارند، بیان کرد: با توجه به آنکه بیشتر از ۴۰ روزگی ضریب تبدیل مصرف دان افزایش می‌یابد، از این رو نظر کارشناسان بر دوره پرورش ۴۰ روزه و حداکثر ۴۲ روزه است که مرغ ۱/۲۰۰ تا ۱/۸۰۰ گرم تولید می‌شود.

نخستین نمایشگاه مجازی ایران برای معرفی کسب و کارها

«جهان‌صنعت»– شیوع ویروس کرونا، کسب‌وکارها را نه‌تنها در ایران که در تمام کشورها تحت تاثیر قرار داده است. قرنطینه‌های طولانی‌مدت موجب شده فعالیت‌های اقتصادی به سمت استفاده از ابزارهای آنلاین پیش برود تا از تبعات اقتصادی ناشی از این پاندمی بکاهد. در همین راستا قرار است نمایشگاه مجازی ایران برای معرفی کسب و کارهای مختلف برگزار شود. در همین خصوص معاون استان‌ها و تشکل‌های اتاق ایران اعلام کرد: در نمایشگاه مجازی ایران برای اتاق‌های بازرگانی سراسر کشور، اتاق‌های مشترک بازرگانی و تشکل‌های اقتصادی وابسته به اتاق ایران، غرفه‌های رایگان در نظر گرفته شده است.

مظفر علیخانی اعلام کرد: حضور اتاق‌های استانی و تشکل‌های اقتصادی در نخستین نمایشگاه مجازی ایران رایگان است و اعضای آنها نیز از تخفیف ۱۵ درصدی برای حضور در نمایشگاه به عنوان غرفه‌دار برخوردار خواهند بود.

وی با اشاره به اینکه نمایشگاه‌های مجازی در شرایط امروز، پویایی اقتصادها را در پی دارند، عنوان کرد: همزمان با شیوع ویروس کرونا، تمامی رویدادهای تجاری در سطح ملی و بین‌المللی رو به تعطیلی گذاشت. این در حالی است که ابتکار فعالان حوزه فناوری در دنیا، بستری را برای برپایی این رویدادها به صورت آنلاین فراهم آورد به گونه‌ای که نمایشگاه‌هایی که پیش از این به صورت فیزیکی برپا می‌شدند، به سمت برگزاری آنلاین پیش رفتند.علیخانی با اشاره به اینکه نمایشگاه مجازی ایران حاصل تلاش تشکل‌های بخش خصوصی حوزه فناوری اطلاعات و ارتباطات وابسته به اتاق ایران است، گفت: این نمایشگاه از ۵ تا ۲۰ اسفندماه امسال برگزار می‌شود و تجربه جدیدی برای فعالان اقتصادی است تا بتوانند کسب و کارهای خود را به صورت آنلاین به مخاطبان داخلی و خارجی معرفی کنند.

زمان هجوم ملخ‌های صحرایی به ایران

باشگاه خبرنگاران جوان – طبق برآوردها از اواخر بهمن ملخ‌های صحرایی از شبه‌جزیره عربستان و شاخ آفریقا وارد کشور می‌شوند. سعید معین مدیر کل مبارزه با آفات عمومی و همگانی سازمان حفظ نباتات با اشاره به اینکه پیش‌بینی دقیق زمان ورود ملخ‌های صحرایی به کشور تا حدودی سخت است، اظهار کرد: بنا بر برآورد سازمان فائو و شرایط آب و هوایی پیش‌بینی می‌شود اواخر بهمن و اوایل اسفند ملخ‌های صحرایی از شبه‌جزیره عربستان و شاخ آفریقا وارد کشور شوند. وی افزود: با ورود ملخ‌های صحرایی، استان‌های جنوبی کشور همچون خوزستان، بوشهر، جنوب فارس، هرمزگان، جنوب کرمان و سیستان‌وبلوچستان مورد حمله قرار خواهند گرفت. معین ادامه داد: برآوردهای اولیه سازمان فائو حاکی از آن است که اواخر دی و اوایل بهمن با حمله ملخ‌های صحرایی، سطح مبارزه به یک میلیون هکتار برسد که با سرد شدن هوا در شبه‌جزیره عربستان و بارش برف در منطقه تبوک عربستان پیش‌بینی می‌شود سطح مبارزه به ۶۰۰ تا ۸۰۰ هزار هکتار برسد.

این مقام مسوول درباره آخرین وضعیت تخصیص اعتبارات به مبارزه علیه آفت ملخ‌های صحرایی بیان کرد: در اردیبهشت ۱۰ میلیارد تومان اعتبار تصویب، پرداخت و در میان استان‌ها توزیع شد، همچنین در مهرماه پنج میلیارد تومان اعتبار دیگر در اختیار استان‌ها قرار گرفت.

رییس‌جمهور در آیین بهره‌برداری از طرح‌های ملی وزارت کشاورزی اظهار کرد

اجناس قیمت متعادلی ندارند

گروه بازرگانی- با وجود اینکه مسوولان وزارتخانه‌های صمت و کشاورزی به عنوان متولیان تنظیم بازار حاضر به پذیرش واقعیت‌های موجود در بازار کالاهای مختلف به خصوص کالاهای اساسی نیستند و هر روز مسوولیت مقابله با گرانی این محصولات را به گردن یکدیگر می‌اندازند، باز جای بسی خوشحالی دارد که دست‌کم رییس دولت دوازدهم به این باور رسیده است که اجناس مورد نیاز مردم دارای قیمت تعادلی نیستند و همین عدم تعادل قیمتی آنها موجب آزار اقشار مختلف جامعه شده است. بر اساس آنچه حسن روحانی در آیین بهره‌برداری از طرح‌های ملی وزارت جهادکشاورزی اعلام کرده است: «صبح زمانی که مردم به درب مغازه می‌روند که مایحتاج خود را تهیه کنند، رنج می‌کشند چون اجناس از قیمت تعادلی خود خارج شده است.» روحانی این را هم بیان کرد که ما را سه سال در تحریم و یک جنگ شدید بی‌سابقه قرار دادند، منابع مالی ما را در دنیا قفل کردند و نگذاشتند از آن استفاده کنیم، نگذاشتند نفت و میعانات گازی‌مان را صادر کنیم و در سایر صادرات هم مشکل درست کردند اما با وجود این، ملت ایستادگی کردند.

مشکلات موجود در خصوص افزایش قیمت‌های بی‌رویه در بازار اجناس گوناگون در حالی است که بخش کشاورزی به عنوان یکی از بخش‌های تولیدی ارزآور برای کشور با مشکلات قابل توجهی روبه‌رو است.

بر همین اساس در چهل و سومین پویش ملی تدبیر و امید برای جهش تولید، از ۳ پروژه بزرگ وزارت جهادکشاورزی در حوزه زهکشی و آبخیزداری اراضی زراعی در سراسر کشور با دستور رییس‌جمهور بهره‌برداری شد.

۲۵ هزار هکتار شبکه آبیاری و زهکشی در غرب و شمال غرب کشور، ۷۸ هزار هکتار زهکشی از طرح ۲۸۰ هزار هکتاری زهکشی اراضی استان گلستان، ۴۱۵ پروژه مقابله با بیابان‌زدایی و کنترل ریزگردها در ۱۳ استان کشور در قالب برنامه صیانت از منابع طبیعی و سه هزار و ۱۵۴ طرح آبخیزداری و منابع طبیعی در سرایر کشور، پروژه‌هایی هستند که با دستور رییس‌جمهور به طور رسمی و از طریق ویدئوکنفرانس افتتاح شدند. این در حالی است که برای اجرای این پروژه‌ها ۵ هزار و ۶۱۰ میلیارد تومان اعتبار صرف شده و با بهره‌برداری از آنها برای ۱۰۵ هزار و ۷۷۱ نفر اشتغال پایدار ایجاد خواهد شد.

■ ضرورت مقابله با بیابان‌زایی

حسن روحانی رییس‌جمهور در آیین بهره‌برداری از طرح‌های ملی وزارت جهادکشاورزی، حراست بیش از پیش از جنگل‌ها، مراتع و مقابله با بیابان‌زایی را ضروری دانست و گفت: یکی از مسیرهای مبارزه با فساد حدنگاری است که مانع تجاوز به اراضی کشاورزی و زمین‌خواری می‌شود و دولت در پیشبرد طرح حدنگاری مصمم است.

رییس‌جمهور با قدردانی از تلاش همه کشاورزان ایرانی در مسیر خودکفایی غذایی تصریح کرد: طی فعالیت دولت تدبیر و امید ۵۲۱ هزار هکتار زمین کشاورزی احیا و تجهیز شده است. روحانی همچنین به جنگ اقتصادی تحمیلی در ۳ سال اخیر اشاره کرد و گفت: در طول این سه سال، البته همیشه دل‌نگران بودیم و خدا را گواه می‌گیرم هیچ شبی نبود که با خیال آسوده سر به بالین بگذارم. احساس من در تمام این سه سال، همانند همان سال‌های جنگ تحمیلی و مسوولیت‌هایی که در جنگ داشتم، بود. حس من این بود که آن هشت سال باز به یک صورت دیگری ظهور و بروز پیدا کرده و امروز در یک جنگ تحمیلی اقتصادی هستیم.

رییس‌جمهور با بیان اینکه مردم سر صبح به مغازه می‌روند تا مایحتاج خود را تامین کنند اما احساس رنج می‌کنند زمانی که می‌بینند اجناس از قیمت تعادلی خودش خارج شده است، گفت: ما را سه سال در تحریم و یک جنگ شدید بی‌سابقه قرار دادند، منابع مالی ما را در دنیا قفل کردند و نگذاشتند از آن استفاده کنیم، نگذاشتند نفت و میعانات گازی‌مان را صادر کنیم و در سایر صادرات هم مشکل درست کردند اما با وجود این، ملت ایستادگی کردند.

■ باید رقم صادرات بیشتر می‌بود

وی اضافه کرد: امسال با وجود این همه سختی‌ها تا امروز حدود ۳۰ میلیارد دلار واردات و بیش از ۲۸ میلیارد دلار صادرات غیرنفتی داشتیم البته می‌بایست این رقم بیشتر می‌بود اما به خاطر کرونا و مشکلاتی که داشتیم در ایام اسفند و فروردین و اردیبهشت تقریبا صادراتمان تعطیل شد و امیدوارم در دو ماهه پایانی بتوانیم مقداری جبران کنیم.

وی با اشاره به اهمیت طرح‌هایی که به افتتاح رسید، گفت: امنیت غذایی برای ما خیلی مهم است و در داستان کرونا یک بار دیگر امنیت غذایی را بهتر لمس کردیم یعنی کشورهایی بودند که به دلیل ترس از کرونا مواد غذایی صادر نمی‌کردند و اگر در گندم خودکفا نبودیم و اگر در برنج، شکر و روغن شرایط ما با گذشته متفاوت نبود امسال مردم، رنج بیشتری را تحمل می‌کردند.

رییس‌جمهور تصریح کرد: در هفت سال گذشته در بخش کشاورزی اقدامات بزرگی انجام گرفته است البته اصلِ کار کشاورزی به عهده کشاورزان و مردم است اما در سرمایه‌گذاری‌های بزرگ، دولت باید وارد شود چرا که مردم توان این کار را ندارند.

■ برداشت ۸ میلیارد دلار از صندوق توسعه‌ملی

روحانی با اشاره به موافقت مقام معظم رهبری با درخواست برداشت ۸ میلیارد دلار از صندوق برای طرح آب و خاک در غرب و شمال غرب کشور، اظهار کرد: طرح‌های بزرگ کشاورزی و آبیاری در غرب و شمال غرب کشور در کنار سدها و کانال‌های متعدد، بخاطر ۸ میلیارد دلاری است که توانستیم تحول بزرگی به وجود بیاوریم.

وی با اشاره به اقدامات دولت در هفت سال گذشته در زمینه احیا و تجهیز زمین‌های کشاورزی، گفت: در این هفت سال بیش از ۵۲۱هزار هکتار زمین در کشور را احیا و تجهیز کردیم؛ ۲۹۵هزار هکتار آن مربوط به استان خوزستان و ایلام، ۱۰۲هزار هکتار آن مربوط به منطقه غرب کشور و طرح‌های گرمسیری و ۷۸هزار هکتار آن به زهکشی در استان گلستان مربوط می‌شود که اگر این زهکش‌ها نبود شرایط در گلستان موقع سیل خیلی بدتر از اینها می‌شد.

رییس‌جمهور افزود: با اقدامات انجام شده هم زمین‌های کشاورزان ارزش پیدا کرده است و هم محصولات کشاورزی افزایش یافته که این برای امنیت غذایی حائز اهمیت است.

■ اهمیت روش حدنگاری و کاداستر

روحانی با اشاره به ادامه و تکمیل طرح‌های زهکشی در استان‌های مختلف گفت: در استان گلستان رقم ۵۰ هزار هکتار دیگر را اعلام کردند که منابع آن را تامین می‌کنیم که تا پایان دولت این کار را در استان گلستان انجام بدهند؛ در منطقه غرب هم همین‌طور، در سیستان و بلوچستان هم در دشت سیستان ۴۶ هزار هکتار که البته بخش بزرگی از آن افتتاح شده و بخش بزرگی از آن باقیمانده که باید افتتاح شود.

وی با اشاره به اهمیت مساله حدنگاری و کاداستر تاکید کرد: امروز این آمادگی وجود دارد که تمام زمین‌های منابع طبیعی را تحت این حدنگاری قرار دهیم و اسناد مالکیت به نام کشاورزی صادر شود تا کسی نتواند در آن تصرف کند.

قطعا یکی از راه‌های مبارزه با زمین‌خواری و فساد بزرگ، همین روش حدنگاری و کاداستر است و می‌تواند تحول بزرگی در کشور ایجاد کند.

روحانی خاطرنشان کرد: در این زمینه حرکت خوبی شروع شده و آمادگی داریم منابع آن را تامین کنیم و تا آخر این دولت همه توان‌مان را به کار بگیریم تا همه زمین‌ها اسناد مالکیت بگیرند، همه حدهای آن معین شود تا کسی نتواند به این اراضی تجاوز کند.

رییس‌جمهور با اشاره به ارزش افزوده بالا و اهمیت زراعت چوب، گفت: زراعت چوب هم درآمد خوبی دارد و هم می‌تواند برای آب و هوا موثر باشد و هم کشور را در این زمینه بی نیاز می‌کند.

وی مقابله با بیابان‌زایی را ضروری دانست و با اشاره به مشکل ریزگرد و گردوغبار در خوزستان، خاطرنشان کرد: باید برای مردم خوب، صبور و با روحیه بلند استان کار کنیم تا گردوغبار را فروبنشانیم و در این زمینه طرح‌های مختلفی در حال انجام است.

رییس‌جمهور بیان کرد: امیدوارم بتوانیم روزی کشور را در محصولات غذایی به طور کامل مستغنی و خودکفا کنیم و حتی میزان صادرات مواد غذایی را افزایش دهیم.

■ ۶/۲ میلیون هکتار آبخیزداری و آبخوانداری

در مراسم افتتاح طرح‌های عظیم بخش کشاورزی در حوزه‌های آب و خاک کشاورزی، منابع طبیعی و آبخیزداری همچنین وزیر جهادکشاورزی گفت: در دولت تدبیر و امید در مجموع تاکنون حدود ۶/۲ میلیون هکتار آبخیزداری و آبخوانداری انجام شده و امید است تا پایان دولت به هفت میلیون هکتار برسد.

کاظم خاوازی افزود: ایران کشوری است که در هر نقطه از آن امکان وقوع سیل شدید وجود دارد و در ۲۸ درصد اراضی، سیل از شدت بالایی برخوردار است؛ بنابراین آبخیزداری و آبخوانداری کاری است که باید مورد توجه قرار گیرد.

وی ادامه داد: در بحث آبخیزداری و آبخوانداری با عنایت به حمایت مقام معظم رهبری و رییس‌جمهوری، جهش قابل ملاحظه‌ای اتفاق افتاده است.

وزیر جهادکشاورزی تصریح کرد: به طور تقریبی در حوزه‌های آبخیز کشورمان کمتر از ۴ درصد دچار سیل نیست، بنابراین کشوری هستیم که در هر نقطه از ایران امکان سیل شدید وجود دارد.

خاوازی همچنین با اشاره به طرح‌هایی که افتتاح شد، گفت: این طرح‌ها معطوف شده به بخش مهمی به نام منابع پایه آب، خاک، جنگل و مرتع که ضامن امنیت غذایی و محیط زیست برای آیندگان است.

وی یکی از مهمترین این طرح‌ها را که در خصوص آب و در دولت تدبیر و امید اتفاق افتاد بحث انتقال، تامین و توسعه سیستم‌های آبیاری و زهکشی در شمال غرب، غرب و نواحی محدودی از شمال شرق و شرق کشور برشمرد که در سال ۱۳۹۸ بیش از ۵۴ هزار هکتار از این اراضی به بهره‌برداری رسید.

■ وعده تغییر سیمای اقتصادی روستا و کشاورزان

وزیر جهاد کشاورزی گفت: در مردادماه امسال ۲۳ هزار هکتار دیگر با دستور رییس‌جمهوری مورد بهره‌برداری قرار گرفت و در آنجا من قول دادم که اگر منابع تامین شود تا پایان سال ۵۰ هزار هکتار دیگر به آن اضافه خواهد شد که امروز متناسب با اعتبار تخصیص‌یافته ۲۵ هزار هکتار دیگر به بهره‌برداری رسید.

خاوازی ادامه داد: هدف‌گذاری در این طرح ۲۲۷ هزار هکتار است و در مجموع تاکنون ۱۰۲ هزار هکتار از این طرح افتتاح می‌شود. از ویژگی‌های این طرح تبدیل بخش قابل ملاحظه‌ای از اراضی دیم به اراضی آبی است که ارزش زمین و ثروت کشاورزان را اگر به طور محافظه‌کارانه و عدد کم بخواهیم برآورد کنیم ۱۰ برابر کرده و عملکرد به طور متوسط چهار برابر می‌شود.

وی گفت: این چیزی نیست جز تغییر سیمای اقتصادی روستا و کشاورزان و این رویه ادامه خواهد یافت.

وزیر جهاد کشاورزی ادامه داد: به ازای هر هکتار آبخیزداری که انجام می‌شود چهار تن در سال رسوبات پشت سدها کم می‌شود و نیز ۹ تن در سال فرسایش خاک را کم می‌کند و به طور متوسط دبی چاه‌ها و قنات‌ها ۳/۵ برابر می‌شود.

وی در ادامه به معرفی پروژه کاداستر (حدنگاری اراضی) پرداخت و ادامه داد: بحث حدنگاری و کاداستر همواره مورد تاکید رییس‌جمهور بوده و در دولت دوازدهم به پایان خواهد رسید.

عضو هیات دولت تصریح کرد: کاداستر شروع شد و امروز شاهد بهره‌برداری از ۴۶/۸ میلیون هکتار از کاداست هستیم که با این کار اراضی تثبیت شده و در اختیار دولت قرار خواهد گرفت.

این طرح مسائل مربوط به زمین‌خواری را تحت‌تاثیر قرار خواهد داد و فساد را هم کمتر خواهد کرد و در مجموع ۶۴ میلیون هکتار در دولت دوازدهم، حدنگاری انجام شده است.

به گفته کارشناسان، اجرای پروژه‌های آبخیزداری در جلوگیری از افت سطح آب‌های زیرزمینی و ذخیره آب، کنترل و رسوب و کاهش خسارات ناشی از سیلاب، حفاظت آب و خاک و جلوگیری از فرسایش و بهبود شرایط زیست‌محیطی، کاهش خسارت ناشی از خشکسالی و تغذیه سفره‌های زیر زمینی، بهبود اشتغال و ارتقای سطح درآمد روستاییان و آبخیزنشینان و بالا بردن ارزش تفرجگاهی مناطق تحت پوشش پروژه‌های آبخیزداری موثر است.

تجارت خارجی

گسترش تجارت از طریق تقویت دیپلماسی اقتصادی با اکو

برقراری دیپلماسی اقتصادی با کشورهای عضو سازمان همکاری‌های اقتصادی اکو می‌تواند موجب افزایش چشمگیر تجارت خارجی کشور شود. با آغاز شیوع کرونا در جهان، بخش اقتصادی کشورها به ویژه تجارت جهانی با مشکلات فراوانی مواجه و روند افزایشی آن متوقف شد یا روند کاهشی چشمگیری را آغاز کرد. ایران نیز از این قاعده مستثنی نبود و از اسفندماه سال ۹۸، ویروس همه‌گیر کووید ۱۹ به کشور ما نیز رسید و بخش‌های مختلف اقتصادی را تحت‌تاثیر قرار داد. کرونا در آغاز موجب بسته شدن مرزها شد و صادرات و واردات کالا را با مشکلاتی همراه کرد و بعد از آن نیز که به مرور مرزها گشایش یافتند، محدودیت‌های ناشی از شیوع ویروس کرونا به افزایش تجارت کمک شایانی نکرد. از جمله کشورهایی که ایران تجارت قابل توجهی با آنها داشت کشورهای عضو سازمان همکاری‌های اقتصادی اکو بودند.

در همین راستا مهرداد سعادت رییس اتاق مشترک بازرگانی ایران و ترکیه با بیان اینکه حجم تجارت به دلایل مختلف از جمله شیوع ویروس کرونا در جهان کاهش داشته است، اظهار داشت: پیش از این تجارت قابل توجهی با کشورهای عضو سازمان اکو داشتیم که از این پس نیز با برقراری دیپلماسی اقتصادی می‌توان مبادلات تجاری را افزایش و حجم آن را ارتقا داد. وی افزود: موضع اتاق بازرگانی مشترک ایران و ترکیه در مسائل سیاسی، بر اساس دیپلماسی اقتصادی بود زیرا برای تجارت فعلی سال‌ها تلاش شده و نباید از بین برود.

وی با بیان اینکه بسیاری از مشکلات کشورهای جهان با گفت و گو قابل حل است، تصریح کرد: نمی‌توان تک‌بعدی در جهان بود و شرایط اقتصادی خوبی را فراهم کرد. سعادت با اشاره به صادرات ۲۱ میلیارد دلاری ایران به سایر کشورها، خاطرنشان کرد: در این مدت ۷۵ درصد کالاها به کشورهای همسایه صادر شده است که سهم ترکیه هفت میلیارد و ۴۰۰ میلیون دلار است.

وی با بیان اینکه شاهد رشد منفی ۴۱ درصدی نسبت به مدت مشابه سال قبل در تجارت با این کشور عضو سازمان اکو بودیم، تاکید کرد: این کاهش دلایل مختلفی از جمله بسته بودن مرزها و محدودیت ترددها داشته که مانع افزایش، رشد و بهبود تجارت با ترکیه در آینده نخواهد بود.

گفتنی است ایران، ترکیه، افغانستان، جمهوری آذربایجان، قرقیزستان، قزاقستان، پاکستان، تاجیکستان، ترکمنستان و ازبکستان عضو سازمان همکاری اقتصادی اکو هستند که در نیمه نخست سال جاری ایران با این کشورها بیش از ۹ میلیون و ۱۹۹ هزار تن برابر با چهار میلیارد و ۵۴۲ میلیون و ۵۳۰ هزار و ۹۲۰ دلار تجارت انجام شده است. سهم صادرات ایران در این بازه زمانی بالغ بر شش میلیون و ۵۴۰ هزار و ۲۹۵ تن برابر با دو میلیارد و ۵۲۶ میلیون و ۱۸ هزار و ۵۳۸ دلار بوده که از این میزان، کشور افغانستان با یک میلیارد و ۱۰۸ میلیون و ۷۹۸ هزار و ۶۲۷ دلار، مقصد اول صادراتی کالاهای ایرانی به این اتحادیه بوده است.

ایران در این مدت بالغ بر دو میلیون و ۶۵۷ هزار و ۷۰۶ تن کالا برابر با دو میلیارد و ۱۶ میلیون و ۵۱۲ هزار و ۳۸۲ دلار از کشورهای عضو سازمان همکاری‌های اقتصادی اکو واردات داشته که بیشترین میزان واردات از کشور ترکیه به ارزش یک میلیارد و ۸۳۴ میلیون و ۲۴۷ هزار و ۹۴۸ دلار بوده است.

نوبت اول
فراخوان مناقصه عمومی دومرحله‌ای تامین کالا ۰۸۶/ت ک آج/۹۹
شماره مجوز: ۱۳۹۹.۶۴۸۶
شرکت ملی نفت ایران
شرکت بهره‌برداری نفت و گاز آغاجاری (سهامی خاص)

شرکت بهره‌برداری نفت و گاز آغاجاری در نظر دارد از طریق مناقصه عمومی دومرحله‌ای کالای مشروحه ذیل را از طریق شرکت‌های تامین‌کننده داخلی خریداری نماید:

۱- شرح مختصر کالای مورد نیاز:
گیت ولو کربن استیل ٤ و ٢٤ اینچ کلاس ۶۰۰ و ۳۰۰، ASTM A216 WCB
ASME B16.34
اطلاعات تکمیلی متعاقبا به همراه فرم مناقصه ارسال می‌گردد.

۲- محل تحویل کالا: شرکت بهره‌برداری نفت و گاز آغاجاری - اداره تدارکات و امور کالا

۳- نوع و مبلغ تضمین شرکت در مناقصه: ضمانتنامه بانکی به مبلغ -/۵۸۵/۰۰۰/۰۰۰ ریال

٤- شرایط متقاضی: توانایی ارائه تضمین شرکت در مناقصه و تضمین انجام تعهدات قرارداد طبق ضوابط جاری شرکت ملی نفت ایران، داشتن شخصیت حقیقی/حقوقی، شماره اقتصادی، توانایی مالی، ارائه سوابق کاری و همچنین مدارک و گواهینامه‌های مرتبط و متناسب با موضوع مناقصه.

متقاضیان می‌توانند پس از انتشار آگهی نوبت دوم با مراجعه حضوری و یا پایگاه اطلاع‌رسانی زیر نسبت به تهیه و تکمیل اطلاعات مورد نیاز اقدام نموده و تقاضای کتبی خود را به همراه مدارک درخواستی حداکثر ظرف مدت ١٤ روز پس از انتشار آگهی نوبت دوم جهت ارزیابی کیفی و بررسی صلاحیت تامین کنندگان در ارتباط با موضوع مناقصه به آدرس مناقصه‌گزار تسلیم نمایند.

شرکت بهره‌برداری نفت و گاز آغاجاری پس از بررسی اسناد و مدارک واصله و ارزیابی کیفی مناقصه‌گران طبق قانون برگزاری مناقصات از شرکت‌های واجد شرایط جهت شرکت در مناقصه دعوت به عمل خواهد آورد. ضمنا ارائه مدارک و سوابق هیچگونه حقی را برای متقاضیان ایجاد نخواهد کرد و این شرکت در رد یا قبول پیشنهادات در چارچوب قانون برگزاری مناقصات مختار است.

«فقط مدارک ارزیابی ارسالی که در دفترخانه رسمی کپی برابراصل شده باشد مورد استناد خواهد بود.»

آدرس پایگاه اطلاع‌رسانی: http://agogpc.nisoc.ir **بخش مناقصه‌ها، مزایده‌ها**

آدرس: استان خوزستان - شهرستان امیدیه - بلوار نفت - شرکت بهره‌برداری نفت و گاز آغاجاری/اداره تدارکات و امور کالا
فکس: ۰۶۱۵۲۶۲۲۶۸۳
تلفکس: ۰۶۱۵۲۶۲۰۸۹۷
فاکس: ۳۵۰٤ داخلی ۰۶۱۵۲۶۲۲۲۷۳

روابط عمومی شرکت بهره‌برداری نفت و گاز آغاجاری

نوبت دوم
آگهی فراخوان ارزیابی کیفی مناقصه عمومی و دومرحله‌ای
خرید شیر پلی‌اتیلن - تقاضای شماره ۹۹۳۰۰۹۷ - ۹۹۳۰۰۶۳
(کد پیگیری کالا: I2.T٤.VA.۹۹۰۸۱۰.D۲۱۲)
شرکت ملی گاز ایران
شرکت گاز استان تهران (سهامی خاص)

شرکت گاز استان تهران در نظر دارد فراخوان ارزیابی کیفی جهت برگزاری مناقصه عمومی و دومرحله‌ای اقلام تقاضای فوق را از طریق سامانه تدارکات الکترونیک دولت برگزار نماید. کلیه مراحل برگزاری ارزیابی کیفی از دریافت و تحویل اسناد استعلام ارزیابی کیفی تا ارسال دعوتنامه جهت سایر مراحل مناقصه از طریق درگاه سامانه تدارکات الکترونیکی دولت (ستاد) به آدرس WWW.SETADIRAN.IR انجام خواهد شد و لازم است مناقصه‌گران در صورت عدم عضویت قبلی مراحل ثبت‌نام در سایت مذکور و دریافت گواهی امضای الکترونیکی را جهت شرکت در مناقصه محقق سازند. اطلاعات و اسناد مناقصه عمومی پس از برگزاری فرآیند ارزیابی کیفی و ارسال دعوتنامه از طریق سامانه ستاد به مناقصه‌گران واجد صلاحیت ارسال خواهد شد.

الف: مدت تحویل: حداکثر ٤ ماه پس از نفوذ قرارداد.
ب: مناقصه‌گر لازم است شخصیت حقوقی داشته باشد.
ج: مناقصه‌گر لازم است توانایی تودیع ضمانتنامه بانکی شرکت در مناقصه به میزان ۹۱۶/۲۵۰/۰۰۰ ریال را داشته باشد.
د: توانایی تهیه و تسلیم ضمانتنامه بانکی حسن انجام تعهدات توسط مناقصه‌گر به میزان ۱۰٪ کل مبلغ پیشنهادی (در صورت برنده شدن)
ه: کالای پیشنهادی لازم است ساخت شرکت‌های معتبر و مورد تائید شرکت ملی گاز ایران (الزاماً تولید داخل) بوده و در صنعت گاز سوابق موثر و مطلوب داشته باشند.
و: ثبت‌نام و اخذ کد ملی اطلاع‌رسانی مناقصات از معاونت برنامه‌ریزی و نظارت راهبردی ریاست‌جمهوری.
ز: مناقصه‌گر لازم است دارای کد اقتصادی از وزارت امور اقتصادی و دارایی باشد و ایران کد کالا و شناسه ملی را نیز ارائه نماید.
ح: از کلیه تولیدکنندگان/فروشندگان داخلی واجد شرایط دعوت می‌گردد حداکثر ظرف ۱۵ روز از تاریخ انتشار این آگهی (چاپ آگهی روزنامه و اعلان عمومی سامانه) مدارک ارزیابی کیفی را به آدرس سامانه ستاد ارسال نمایند.
شرکت گاز استان تهران در رد پیشنهاداتی که شرایط این آگهی و اسناد مناقصه را رعایت ننمایند مختار است و مناقصه‌گر حق هیچ گونه اعتراضی را نخواهد داشت.
اطلاعات تماس سامانه ستاد جهت انجام مراحل عضویت در سامانه:
مرکز تماس: ۰۲۱-٤۱۹۳٤
دفتر ثبت‌نام: ۸۸۹۶۹۷۳۷-۸۵۱۹۳۷۶۸
کد فراخوان: ۲۰۹۹۰۹۲۷۶۹۰۰۰۲۰۰
شناسه: ۱۰۸٤۳۲۷

روابط عمومی شرکت گاز استان تهران

بررسی وضعیت فلرینگ در ایران و جهان

گنجی که می‌سوزد!

گروه انرژی- در شرایطی که مساله گرمایش جهانی از مسائل عمده جهان حاضر است، فلرینگ گاز مساله‌ای مهم و چالش‌برانگیز است. فلرینگ گاز علاوه بر انتشار آلودگی زیست‌محیطی، ایجاد سروصدا و حرارت و اثرات منفی روی سلامت ساکنین اطراف آن، در واقع اتلاف منابع انرژی نیز محسوب می‌شود.

البته باید توجه داشت سوزاندن گازهای فلر بسیار ایمن‌تر از ورود این گازها به هوا بدون سوزاندن است. این اثر از مقایسه ترکیبات موجود در گاز فلر قبل و بعد از سوختن، قابل تشخیص است.

با این وجود در حال حاضر در کل دنیا سالانه حدود ۱۴۰ تا ۱۵۰ میلیارد مترمکعب گاز طبیعی فلر می‌شود که این موجب ورود ۳۰۰ تا ۴۰۰ میلیون تن دی‌اکسیدکربن به محیط‌زیست می‌شود.

طبق گزارش بانک جهانی، سالانه ۱۵۰ تا ۱۷۰ میلیارد مترمکعب گاز یا سوزانده شده یا به محیط تخلیه می‌شود که ارزش آن بیش از ۳۰ میلیارد دلار است. این حجم (از نظر انرژی) معادل حدود یک‌چهارم گاز مصرفی آمریکا یا ۳۰ درصد گاز مصرفی اتحادیه اروپاست.

با وجود فقدان تجهیزات پایش، بها ندادن به پایش گازهای فلر یا عدم انتشار آمارهای مربوطه از سوی دست‌اندرکاران، ماهواره‌های نظامی و برنامه‌های کامپیوتری برای پایش میزان گاز فلر در دنیا مورد استفاده قرار گرفته‌اند تا با ارتباط دادن شدت نور و حجم گاز فلر، تخمین‌های قابل اتکایی از میزان گاز فلر در جهان فراهم شود. در شکل ۱-۱۰ کشور با بیشترین میزان فلرینگ نشان داده شده‌اند. (این آمار براساس داده‌های ماهواره‌های NOAA ارائه شده است.)

همان‌طور که در شکل مشاهده می‌شود، ایران در سال ۲۰۱۹ رتبه چهارم و در سال‌های قبل از آن رتبه سوم فلرینگ گاز در جهان را داشته است.

در شکل ۲ نیز سهم منابع گاز همراه، پالایشگاه‌های گاز و نفت در میزان فلرینگ در ایران طی سال‌های ۱۳۸۶ تا ۱۳۹۵ نشان داده شده است.

سهم پالایشگاه‌های نفت نسبت به دو منبع دیگر گاز فلر ناچیز بوده و ثبات بیشتری دارد. البته سهم فلرینگ مجتمع‌های پتروشیمی در این نمودار دیده نشده است. اما با توجه به اهمیت گاز فلر، در سطح جهانی، اقدامات و برنامه‌هایی در جهت مدیریت آن انجام شده یا در حال اجراست.

در سال‌های اخیر عزم بین‌المللی برای کاهش فلرینگ گاز، از طریق برنامه مشارکت جهانی کاهش گاز فلر (GGFR) بانک جهانی و برنامه ابتکار جهانی متان (GMI) وجود داشته است و کشورهای متعدد از طریق این دو برنامه، سعی در اجرای پروژه‌های کاهش فلرینگ و ونت دارند.

بانک جهانی ابتکاری را تحت عنوان «فلرینگ صفر تا سال ۲۰۳۰» آغاز کرده است. علاوه بر بانک جهانی، کشورهایی نظیر نروژ، الجزایر، کانادا و آمریکا، در تلاش برای محدود کردن شرکت‌های نفتی در مقدار مجاز گاز فلر آنها هستند.

همچنین مکانیسم توسعه پاک سازمان ملل، اجرای پروژه‌های کاهش ونت و فلرینگ را برعهده دارد.

با توجه به این موارد، بازیابی گاز فلر به لحاظ اقتصادی و زیست‌محیطی مورد توجه بوده و گزینه‌های متعددی برای آن مطرح شده است.

اهمیت بازیابی و استفاده از گاز فلر به لحاظ محتوای انرژی در شرایط افزایش قیمت گاز و کاهش منابع فسیلی نفت و گاز، افزایش می‌یابد.

همچنین اهمیت اقتصادی استفاده از گاز فلر (به ویژه بالادستی)، با مقایسه هزینه آن در مقایسه با سایر حامل‌های انرژی روشن می‌شود.

در شکل ۳ که ارقام آن از گزارش بانک جهانی در سال ۲۰۱۳ استخراج شده، هزینه سوخت‌های مختلف برای نیروگاه‌های حرارتی در میزان یکسان انرژی مقایسه شده و مشخص است که گاز همراه هزینه بسیار کمتری در مقایسه با سایر حامل‌ها دارد.

■ **کاهش و بازیابی گاز فلر**

در همین راستا موسسه مطالعات بین‌المللی انرژی در گزارشی به روش‌های مختلف بازیابی گاز فلر پرداخته است.

بر اساس این گزارش، اینکه به جای سوزاندن، با گاز فلر چه می‌توان کرد، مساله مهمی است، اما قبل از آن باید به این موضوع اهمیت داد که آیا می‌توان مقدار گاز فلر را کاهش داد؟

به عبارت دیگر در موضوع مدیریت گاز فلر، سه مرحله کاهش، بازیابی و استفاده مجدد از گاز فلر مطرح می‌شود.

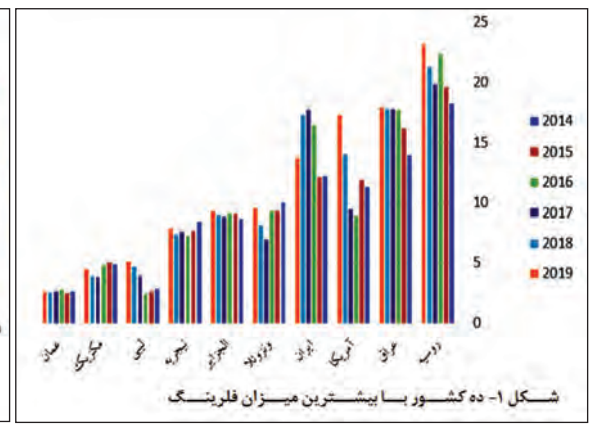

شکل ۱- ده کشور با بیشترین میزان فلرینگ

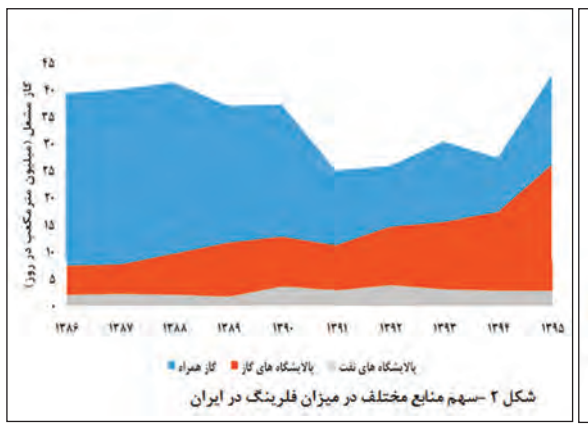

شکل ۲ -سهم منابع مختلف در میزان فلرینگ در ایران

شکل ۴ -مراحل مدیریت گاز فلر

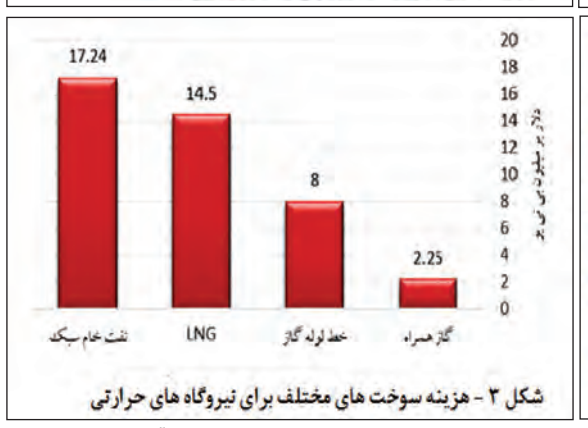

شکل ۳ - هزینه سوخت های مختلف برای نیروگاه های حرارتی

این موضوع در شکل ۴ نشان داده شده است: کاهش موثر اتلاف از طریق فلرینگ، بستگی به شناخت عمیق از فرآیند و تجهیزات دارد ولی گام‌های کلی در این خصوص عبارتند از: عملیات بهره‌برداری مناسب، نگهداری مناسب سیستم‌های فلر و اصلاح روش‌های شروع و توقف فرآیندها.

همچنین تعمیر شیرهای دارای نشتی استفاده موثر از سوخت گازی که برای فلرینگ استفاده می‌شود و کنترل بهتر بخار مورد استفاده برای فلر، از موارد قابل توجه هستند. تکنولوژی طراحی تیپ فلر نیز در کاهش اتلاف از طریق فلر موثر است.

سیستم‌های بازیابی گاز فلر (FGRS) عمدتا با در نظر گرفتن مسائل اقتصادی نصب می‌شوند تا در مدت کوتاهی سرمایه‌گذاری انجام شده را برگردانند. این سیستم‌ها معمولا بیشتر ولی نه همه گاز فلر را جمع می‌کنند. از آنجا که شدت جریان‌های بالای گاز فلر به ندرت اتفاق افتاده و دفعات وقوع آنها زیاد نیست، طراحی سیستم بازیابی گاز فلر برای جمع‌آوری این‌گونه جریان‌ها شاید اقتصادی نباشد اما به هر حال به لحاظ زیست‌محیطی، توجه روزافزونی به انجام آن وجود دارد.

قیمت گاز و نیز ثبات طولانی‌مدت آن در تصمیم‌گیری برای فلرینگ یا طراحی اقتصادی یک سیستم بازیابی مهم است. کشورهایی نظیر آمریکا، ایتالیا، هلند و اتریش در زمینه سیستم‌های بازیابی گاز فلر فعال هستند. به طور کلی، انتخاب بهترین روش برای کاهش گاز فلر یا بازیابی و استفاده مجدد آن منوط به یک شناخت دقیق از نحوه ایجاد گازهای فلر و شناخت مناسب از بهترین امکان مصرف در محل تولید این گازهاست.

همچنین باید توجه داشت نوع استفاده بعدی از گاز فلر بازیابی شده، در طراحی فرآیند مربوط به استفاده مجدد از گاز فلر مهم است. به عنوان مثال در نظر گرفتن واحدهای آبگیری، شیرین‌سازی و حذف نیتروژن بسته به نوع کاربرد در نظر گرفته شده، دارد. در مورد گاز فلر بالادستی، جدا کردن نفت‌خام و آب آزاد از مواردی است که در واحد بازیابی گاز فلر انجام می‌شود.

در طول دهه‌های گذشته، انواع مختلفی از کمپرسور برای این سیستم استفاده شده‌اند ولی به طور کلی کمپرسورهای رفت و برگشتی (RC) و کمپرسورهای رینگ مایع (LRC) برای طراحی سیستم بازیابی گاز فلر استفاده می‌شوند.

از سویی مشکلات و چالش‌های فنی که در بازیابی گاز فلر (به ویژه پایین‌دستی) می‌توان دید عبارتند از: شدت جریان و ترکیب بسیار متغیر، ارزش حرارتی پایین و فشار کم.

ترکیب جریان گاز فلر، مهم‌ترین پارامتر طراحی سیستم بازیابی گاز فلر است. به طور کلی، تغییرات در وزن مولکولی در جریان گازی ورودی به FGRS ممکن است باعث Overloading کمپرسور شده و منجر به آسیب شود یا موجب افزایش زیاد در نسبت حرارت ویژه (Specific Heat Ratio) یا افزایش دمای خروجی کمپرسور شود. تغییرات در ترکیب گاز ورودی به FGRS در محدوده مشخص شده در دیتاشیت کمپرسور، تضمینی برای عملکرد مناسب کمپرسور است. (Emam 2015) وجود HO2 و CO2 بالا نیز منجر به افزایش هزینه بازیابی می‌شود. استفاده مجدد از گاز فلر بازیابی شده مهم‌ترین روش‌های استفاده از گاز فلر در شش گروه زیر دسته‌بندی شده‌اند:

تبدیل به مواد شیمیایی (متانول، آمونیاک، دی‌میتل اتر و...)، تزریق به میادین نفتی یا خطوط لوله گاز، ارسال به واحدهای تصفیه جهت استفاده‌های دیگر، انتقال به واحدهای دیگر به عنوان سوخت با خوراک (واحدهای پتروشیمی)، تولید برق (توربین گاز، مرتور احتراق داخلی گازی، سیکل ترکیبی، سل سوختی)، تبدیل به مایع (LNG,LPG,GTL).

در مطالعات اقتصادی مقایسه گزینه‌های ممکن برای استفاده از گاز فلر بازیابی شده، عمدتا از طریق شبیه‌سازی انجام می‌شود. نتایج حاصل در انتخاب بهترین گزینه در مطالعات مختلف متفاوت بوده و تابع شرایط و متغیرهایی نظیر مقدار گاز فلر، منطقه جغرافیایی بازیابی، ترکیب درصد گاز فلر، نوع طراحی (به ویژه کمپرسور) و... است. در صورت بازیابی و تبدیل گاز فلر به هر محصولی، بازاریابی و انتقال محصول تولیدی به بازار نیز باید مد نظر قرار بگیرد. با این حال، خطوط راهنمایی که حاصل مطالعات یا تجارب قبلی بوده و می‌تواند به انتخاب روش درست استفاده از گاز فلر کمک کند، وجود دارند. در صورتی که حجم بسیار بالایی از گاز فلر وجود داشته باشد، فرآیند تبدیل به مایع LNG, GTL, LPG, ...، می‌تواند گزینه مناسبی باشد. این فرآیندها سرمایه‌گذاری‌های بسیار بالایی لازم داشته و برای اقتصادی بودن باید حجم بسیار بالایی از گاز فلر داشته باشند. فناوری تبدیل گاز به مایع (GTL) از طریق تکنولوژی فیشر- تروپش (T-F) یا (Tropsch-Fischer) در تبدیل گاز فلر به مایعات هیدروکربنی به عنوان سوخت‌های پاک کاربرد دارد. اگرچه فناوری (GTL) یا (Liquid To Gas) جذاب به نظر می‌رسد اما نیاز به سرمایه‌گذاری بالایی داشته و راندمان فرآیند در مقایسه با تولید سایر سوخت‌هایی مانند هیدروژن، متانول، دی‌متیل اتر و... پایین‌تر است. شرکت‌های ساسول آفریقای جنوبی و شل از پیشتازان این تکنولوژی است.

از طرفی تزریق گاز می‌تواند از گزینه‌های مورد استفاده به منظور ازدیاد برداشت یا به دلیل غلظت بالای ترکیباتی گوگردی در گاز فلر باشد. ملاحظات مهندسی مخزن در این خصوص لازم است انجام شود. تزریق مجدد گاز فلر حاصل از واحدهای شیرین‌سازی گاز (حاوی سولفیدهیدروژن، دی‌اکسیدکربن و مقادیر کم هیدروکربنی) به میادین نفتی به جای تصفیه در چند مورد انجام شده، که موفق‌آمیز بوده و هزینه تزریق مجدد از هزینه بازیابی گوگرد کمتر بوده است. همچنین بازیابی حرارتی گاز فلر محترق‌شده نیز می‌تواند راندمان فرآیند را بالا ببرد.

همچنین راهکار جمع‌آوری و ازدیاد فشار و انتقال از طریق خطوط لوله به واحدهای تصفیه یا جهت فروش را می‌توان به عنوان یک روش ثابت‌شده و موفق برای کاهش فلرینگ و ونت نام برد.

در نروژ نیز چندین تکنولوژی اثبات‌شده و موفق در میادین تولید نفت و گاز به کار گرفته شده‌اند و گازی که قرار است فلر شود مجددا به داخل میدان تزریق می‌شود.

قطر هم پروژه کاهش گاز فلر خود را از سال ۲۰۱۲ آغاز کرده که تا سال ۲۰۱۵ موفق شده میزان گاز فلر را به ۳۰ درصد مقدار پایه (سال ۲۰۱۲) برساند. فرآیند پیشرفته بازیابی گازهای اسیدی و بهبود زیاد عملیات بهره‌برداری از عوامل کاهش گاز فلر بوده است.

البته باید در نظر داشت تکنولوژی‌های استفاده از گاز فلر بازیابی‌شده، نباید پیچیده بوده و هزینه زیادی به شرکت یا سازمان مربوطه تحمیل کنند.

در این میان جمع‌آوری گازهای فلر از تعداد زیاد چاه‌ها به منظور اقتصادی کردن بازیابی آن با ساخت یک شبکه وسیع خطوط لوله امکان‌پذیر است که این خود ممکن است سرمایه‌گذاری قابل توجهی طلب کند.

میکرو LNG ظرفیت تا ۰/۰۵ میلیون تن در سال، مینی LNG ظرفیت ۰/۱ تا ۰/۵ میلیون تن در سال و LNG شناور FLNG گزینه‌های مختلف تولید LNG از گاز فلر بالادستی هستند

از سویی مطالعاتی در خصوص بازیابی گاز فلر در مراکز پالایشگاهی و شیمیایی کشور توسط محققان مختلف در سال‌های گذشته انجام شده است: پالایشگاه نفت تبریز، پالایشگاه گاز خانگیران و پالایشگاه گاز فراشبند از جمله مطالعات موردی بوده که صورت گرفته‌اند.

به عنوان مثال، بازیابی گاز فلر پالایشگاه گازی فراشبند توسط پژوهشگران ایرانی در سال ۲۰۱۲ مورد ارزیابی قرار گرفته و از بین سه گزینه GTL، تولید برق با توربین گازی و ازدیاد فشار و تزریق به خطوط لوله پالایشگاه، گزینه تولید برق بالاترین جذابیت را به لحاظ نرخ بازگشت بالا، زمان بازگشت کم، سود سالانه بالا به همراه سرمایه‌گذاری متوسط نشان داده است.

■ **وضعیت بازیابی و استفاده از گاز فلر در ایران**

بازیابی و استفاده از گاز فلر در کشور در حال حاضر بیشتر در حوزه بالادستی است. در این حوزه، علاوه بر واحدهای در حال کار، طرح‌های در حال اجرا نیز وجود دارند. خلاصه مطالعات جمع‌آوری شده عبارتند از:

۱- طرح‌های LNG

۲- طرح آماک: طرح جمع‌آوری گازهای همراه میدان‌های آبتیمور، منصوری، مارون، اهواز و کوپال به منظور جلوگیری از سوزانده شدن ۸۲ میلیون مترمکعب گاز ترش همراه نفت الیه بنگستان مخازن نفت میدان‌های یاد شده.

۳- پروژه جمع‌آوری و تزریق گاز قلعه نار (شروع ۱۳۸۵)

۴- بهینه‌سازی سیستم فرآورش میدان نفتی هفتکل (شروع ۱۳۸۶)

۵- پروژه احداث ایستگاه تزریق گازهای همراه بنگستان و لب سفید (شروع ۱۳۸۶)

۶- پروژه جمع‌آوری و ارسال گاز میدان پارسی به ان‌جی‌ال ۱۵۰۰ و سپس تزریق در میدان کرنج (شروع ۱۳۹۷ - تکمیل ۱۳۹۸)

۷- پالایشگاه تبریز: بازیابی گاز فلر و استفاده به عنوان سوخت پالایشگاه (بهره‌برداری از سال ۱۳۹۵)

۸- پتروشیمی تبریز: بازیابی گاز فلر از طریق سیستم غشایی و استفاده به عنوان خوراک (بهره‌برداری از ۱۳۹۵)

۹- کاهش و بازیابی گاز فلر فازهای ۲ و ۳ پارس‌جنوبی (متوقف)

۱۰- تفاهمنامه ایران و ایتالیا برای جمع‌آوری فلر فاز ۱۲ پارس‌جنوبی (متوقف)

خبر

عقبگرد نفت در برابر اوج‌گیری کرونا

روند صعودی نفت که تحت تاثیر ساخت واکسن‌های کووید ۱۹ و وعده عربستان سعودی برای کاهش عمیق‌تر تولید تقویت شده بود، دوباره متزلزل شده است. جهش دوباره کرونا و قرنطینه‌های متعدد از آسیا تا اروپا، رشد بیشتر قیمت‌ها را محدود کرده و دلار قوی‌تر هم جذابیت خرید کالاهایی مانند نفت که به این ارز قیمت‌گذاری می‌شوند را کاهش داده است.

بر اساس گزارش بلومبرگ، بهای معاملات وست‌تگزاس اینترمدیت برای تحویل در مارس با ۰/۵ درصد کاهش، به ۵۲ دلار و ۱۰ سنت در هر بشکه رسید. این شاخص که روز پنج شنبه یک درصد سقوط کرده بود، از ابتدای هفته جاری تاکنون ۰/۳ درصد کاهش داشته است.

بهای معاملات نفت برنت برای تحویل در مارس با هفت سنت کاهش، به ۵۵ دلار و ۴۶ سنت در هر بشکه رسید. معاملات نفت برنت پنجشنبه شب گذشته با ۰/۵ درصد کاهش بسته شده بود.

عراق دست به دامن غول‌های نفتی برای افزایش تولید

وزارت نفت عراق به‌تازگی اعلام کرده است که این وزارتخانه تفاهمنامه‌ای را با غول نفتی فرانسه امضا کرده است تا «پروژه‌های بزرگ و امیدوارکننده» را در عراق، به‌ویژه در حوزه گاز طبیعی و انرژی پاک انجام دهد.

به گزارش اویل پرایس، در اوایل ماه دسامبر، خبرگزاری بلومبرگ اعلام کرده بود که غول نفتی فرانسه، یعنی شرکت توتال، قصد دارد ۱۸ درصد از سهام خود در بلوک اکتشافی سرسانگ در شمال کردستان عراق واگذار کند، اما اکنون توتال تفاهمنامه جدیدی را با عراقی‌ها به امضا رسانده و پاتریک پویان، مدیرعامل توتال در زمان امضای این قرارداد در عراق حضور داشته است.

توتال در حال حاضر ۲۲۵ درصد از میدان نفتی حلفایا عراق که در جنوب این کشور قرار گرفته را در اختیار دارد و هنوز هم ۱۸ درصد از مالکیت میدان سرسانگ که شایعات واگذاری آن وجود دارد را در اختیار دارد. همچنین روز چهارشنبه، شرکت دولتی ذیقار عراق اعلام کرد که شرکت‌های تجاری لوک اویل، لیتاسکو، یک پروژه نفتی را اجرا خواهند کرد تا ظرفیت پروژه نفتی ناصریه عراق را تا ۲۰۰ هزار بشکه در روز افزایش دهند.

اما معاملات نفتی عراق در اینجا متوقف نمی‌شود. چین نیز در حال وارد شدن به صنعت نفت عراق است. طی معامله پنج میلیارد دلاری شرکت ژنهوا چین و دولت مرکزی عراق، چینی‌ها به مدت ۵ سال نفت عراق را پیش‌خرید کرده‌اند. این معاملات در حالی صورت می‌گیرد که عراق برای خروج از بحران اقتصادی که اکنون در آن قرار دارد، با تب و تاب کار می‌کند و به دنبال دریافت وام‌های اضطراری ۶ میلیارد دلاری از صندوق بین‌المللی پول است، زیرا قیمت‌های پایین نفت در حال فشار آوردن به اقتصاد این کشور است. عراق کمترین میزان پایبندی به توافق کاهش عرضه اوپک‌پلاس را داشته، که احتمالا مشکلات شدید اقتصادی دلیل عدم پایبندی این کشور به توافق کاهش تولید بوده است.

گذار سریع از فسیلی‌ها و گرانی انرژی برای فقرا

دبیرکل اوپک معتقد است ثبات بازار نفت برای گذار انرژی مهم خواهد بود و قیمت‌های متغیر به اقتصاد جهانی ضربه زده و به سرمایه‌گذاری ضروری برای تامین تقاضا از همه منابع آسیب می‌زند.

محمد بارکیندو در اظهارات از پیش آماده شده در کنفرانس مجازی نفت و انرژی آمریکا «اس‌اند پی گلوبال پلاتس» گفت: ثبات، ثبات می‌آورد و برای کمک به جذب سرمایه‌گذاری عظیم در سال‌های پیش رو ضروری خواهد بود. بدون سرمایه‌گذاری ضروری، احتمال نوسان بیشتر و کمبود انرژی در آینده وجود خواهد داشت که به نفع هیچ کدام از تولیدکنندگان یا مصرف‌کنندگان نخواهد بود.

دبیرکل اوپک درباره کاهش تولید اوپک‌پلاس گفت: این گروه همچنان به رویکرد تصمیم‌گیری ماه به ماه درباره سهمیه تولید ادامه می‌دهد. بارکیندو گفت: روشن است که احیا شکننده بوده و ابهامات به خصوص درباره همه‌گیری ویروس کرونا به قوت خود باقی مانده اند.

واکسن‌ها تا حدودی امید برای آینده روشن را فراهم کرده‌اند اما شمار رو به رشد آمار ابتلا به کووید ۱۹ و قربانیان و تجدید قرنطینه یادآور ناگوار وضعیت فعلی است.

به گفته بارکیندو تثبیت بازار نفت به بازگشت سرمایه‌گذاری به صنعت که هدف اصلی اتحاد اوپک‌پلاس است، کمک خواهد کرد. وی به گزارش دورنمای نفت جهان ۲۰۲۰ اوپک اشاره کرد که برآورد کرده است ۱۲/۶ میلیارد دلار سرمایه‌گذاری تا سال ۲۰۴۵ ضروری خواهد بود. با این حال هزینه سرمایه بخش بالادستی بیش از ۳۰ درصد در سال ۲۰۲۰ کاهش پیدا کرد.

دبیرکل اوپک که پیش از این از گروه‌های مدافع محیط‌زیست برای تحت فشار قرار دادن شرکت‌های نفتی و دولت‌ها برای توقف حفاری انتقاد کرده بود، هشدار داد اگر این وضعیت بهبود پیدا نکند، آسیب‌های بلندمدت برای تولیدکنندگان و همچنین مصرف‌کنندگان به همراه خواهد داشت.

به گزارش پلاتس، دبیرکل اوپک همچنین اظهار کرد تلاش برای کنار گذاشتن سریع فسیلی‌ها، انرژی را برای فقیران جهان بسیار گران خواهد کرد.

صنعت جهان

فرم اشتراک روزنامه

کلیه متقاضیان محترم می‌توانند هزینه اشتراک خود را بر اساس مبلغ مندرج در جدول ذیل :
به حساب شماره ۶۳۹۳۸۰۴۲ بانک رفاه شعبه میدان فردوسی کد ۱۸۰
و یا به شماره شبای IR۴۵۰۱۳۰۱۰۰۰۰۰۰۰۰۰۶۳۹۳۸۰۴۲
به نام روزنامه جهان صنعت
واریز و اصل سند بانکی مربوطه را به همراه فرم تکمیل شده به دفتر امور مشترکین روزنامه جهان صنعت ارسال نمائید .
آدرس : میدان آرژانتین- بلوار بیهقی- خیابان دهم غربی- پلاک ۱۰ - واحد ۲ و یا ارسال از طریق نمابر : ۸۸۷۳۱۴۳۱

« فقط تهران بزرگ »

دوره اشتراک	۶ ماهه	یکساله
هزینه اشتراک (ریال)	۳/۰۰۰/۰۰۰	۶/۰۰۰/۰۰۰

با توجه به اینکه توزیع روزنامه جهان صنعت توسط موسسه اطلاعات انجام می شود از مشترکان شهرستانی تقاضا می‌شود جهت دریافت اشتراک به دفاتر نمایندگی روزنامه اطلاعات در سراسر کشور مراجعه نمایند.

شرایط اشتراک :
- ساعات تحویل روزنامه از ۶ الی ۱۱ صبح
- شروع اشتراک (متقاضیانی که درخواست خود را به طور کامل تحویل نمایند) اول و شانزدهم هر ماه می باشد.
- مبلغ مندرج در جدول فوق بابت روزانه یک نسخه اشتراک می باشد .
- لطفا کپی فیش بانکی را تا پایان اشتراک نزد خود نگهداری فرمائید .
- در صورت عدم تحویل روزنامه حداکثر تا ساعت ۱۴ همان روز مراتب را با تلفن ۸۸۷۳۱۹۸۱ اعلام فرمائید .

نام و نام خانوادگی : ..... شرکت / موسسه : ..... کدپستی : ..... تلفن : .....
فاکس : ..... تعداد درخواستی : ..... مدت اشتراک: ۶ ماهه ■ یک ساله ■
آدرس : .....
شماره فیش بانکی : ..... بانک : ..... تاریخ واریز فیش : .....

خبر

بستری ۳۹۹۰ بیمار در بخش مراقبت‌های ویژه

درگذشت ۷۱ بیمار کرونایی در ۲۴ ساعت

سخنگوی وزارت بهداشت از فوت ۷۱ بیمار کووید۱۹ در شبانه‌روز گذشته خبر داد و گفت: ۳۹۹۰ بیمار در بخش‌های مراقبت‌های ویژه بستری هستند.

لاری اظهار کرد: از روز پنجشنبه تا دیروز بر اساس معیارهای قطعی تشخیصی، ۶۵۷۳ بیمار جدید مبتلا به کووید۱۹ در کشور شناسایی شدند که ۶۵۰ نفر از آنها بستری شدند.

وی ادامه داد: مجموع بیماران کووید۱۹ در کشور به یک میلیون و ۴۰۴ هزار و ۴۱۴ نفر رسید؛ همچنین متاسفانه در طول ۲۴ ساعت گذشته، ۷۱ بیمار کووید۱۹ جان خود را از دست دادند و مجموع جان‌باختگان این بیماری به ۵۷ هزار و ۸۰۷ نفر رسید.

سخنگوی وزارت بهداشت با اشاره به اینکه خوشبختانه تاکنون یک میلیون و ۱۹۶ هزار و ۳۷۴ نفر از بیماران، بهبودیافته یا از بیمارستان‌ها ترخیص شده‌اند، تصریح کرد: ۳۹۹۰ نفر از بیماران مبتلا به کووید۱۹ در بخش‌های مراقبت‌های ویژه بیمارستان‌ها تحت مراقبت قرار دارند.

به گفته لاری، تاکنون ۹ میلیون و ۱۷۶ هزار و ۸۹۹ آزمایش تشخیص کووید۱۹ در کشور انجام شده است.

■ **توصیه‌های چشم‌پزشکی در دوران کرونا**

سیما سادات لاری اظهار کرد: ویروس کووید ۱۹ می‌تواند از طریق چشم وارد بدن ما شود. به این صورت که پس از عطسه، سرفه یا صحبت کردن فرد مبتلا، ویروس به‌شکل ذرات شناور در هوا یا از طریق تماس دست آلوده به چشم، وارد بدن ما می‌شود.

وی ادامه داد: بنابراین توصیه ما این است که قبل و پس از هر گونه خارش چشم، تنظیم عینک روی چشم، چکاندن قطره یا استعمال پماد چشمی و گذاشتن یا برداشتن لنز دست‌ها را با آب بشویید.

سخنگوی وزارت بهداشت در پایان تصریح کرد: پیشنهاد ما همچنین این است که اگر تاکنون لنز نداشته‌اید، گرفتن آن را تا زمان مهار بیماری به‌تاخیر بیندازید. از سوی دیگر توصیه می‌کنیم که در دوران همه‌گیری کرونا موارد ضروری مراجعه به چشم‌پزشکی را به تاخیر نیندازید.

۳ منبع بیشترین عامل آلودگی هوای کلانشهرها

رییس گروه سلامت هوا و تغییر اقلیم وزارت بهداشت با بیان اینکه طبق برآورد سازمان جهانی بهداشت، ۲۰ درصد از سرطان‌های ریه ناشی از آلودگی هوا هستند، گفت: متاسفانه از زمان تصویب و ابلاغ اجرای قانون هوای پاک از سال ۱۳۹۶ تاکنون اقدام جدی در زمینه کاهش آلاینده‌های هوا انجام نشده است.

دکتر عباس شاهسونی با اشاره به سرطان‌زا بودن ذرات معلق کمتر از ۲/۵ میکرون، گفت: از سال ۲۰۱۶ ذرات معلق کمتر از ۲/۵ میکرون به عنوان آلاینده‌های سرطان‌زا شناخته شد و در عین حال موسسه‌ای هم تحت نظر سازمان جهانی بهداشت اعلام کرد که به طور کلی آلودگی هوا به طور قطعی سرطان‌زاست. در عین حال طبق برآورد سازمان جهانی بهداشت، ۲۰ درصد از سرطان‌های ریه ناشی از آلودگی هوا هستند.

شاهسونی همچنین اظهار کرد: مهم‌ترین مشکل ما در زمینه آلودگی هوا ذرات معلق کمتر از ۲/۵ میکرون در شهر تهران و سایر کلانشهرهاست.

وی درباره اقدامات اساسی در زمینه کاهش آلودگی هوا، تصویح کرد: اقدام اصلی که باید انجام شود، اجرای قانون هوای پاک بدون هیچ‌گونه ملاحظه‌ای است. زیرا منابع آلودگی هوا فقط از یک منبع نیست و منابع ثابت، متحرک، سوخت‌های خودروهای دیزلی، موتورسیکلت‌های فرسوده و خودروهای فرسوده از جمله منابع آلوده‌کننده هوا در تهران و کلانشهرها محسوب می‌شوند. البته بیشترین درصد آلایندگی به خودروها و موتورسیکلت‌های فرسوده و خودروهای دیزلی مربوط است.

وی تاکید کرد: تاکنون متاسفانه اقدام جدی در زمینه کاهش آلاینده‌های هوا انجام نشده است. طبق بررسی‌هایی که انجام داده‌ایم، از زمان تصویب و ابلاغ اجرای قانون هوای پاک از سال ۱۳۹۶ تاکنون که در پایان سال ۱۳۹۹ به سر می‌بریم، عملا میزان ذرات معلق در هوا کاهشی نداشته است و به همان مقدار است. بنابراین تاکنون این قانون هیچ‌گونه تاثیری بر کاهش آلودگی هوا نداشته است.

انتشار عمومی لیست ساختمان‌های ناایمن منتفی شد

تهران دارای بیش از ۳۳ هزار ساختمان ناایمن است که ۳۰۰۰ ساختمان پرخطر بوده و درجه ناایمنی بالاتری دارند.

پس از حادثه پلاسکو و کلینیک سینا، شورای شهر، شهرداری تهران را موظف کرد که سامانه‌ای را به منظور معرفی و پایش ساختمان‌های ناایمن تهران راه‌اندازی کند، سایتی که مدیرعامل سازمان آتش‌نشانی و خدمات ایمنی شهرداری تهران پیش‌تر گفته بود که در مهرماه امسال به صورت عمومی از آن رونمایی شود، اما پس از چهار ماه خبرها، حاکی از منتفی شدن این مهم است.

مهندس داوری در خصوص انتشار اسامی ساختمان‌های ناایمن پایتخت و بررسی وضعیت ساختمان‌های پایتخت از سوی این سازمان اظهار کرد: طی جلساتی که با کمیسیون‌های مختلف شورای شهر برگزار شد، مشخص شد که انتشار با شرایطی که پیشتر قرار شده بود نخواهیم داشت.

وی ادامه داد: فرآیند بررسی‌های ساختمان‌ها از سوی سازمان آتش نشانی تهران مستمر است و قطع نمی‌شود.

داوری در خصوص نحوه اعلام مشخصات ساختمان که با رنگ دسته‌بندی خواهند شد یا خیر گفت: اطلاعات مختصری منتشر خواهد شد اما شبیه به مشخص شدن وضعیت ساختمان‌ها با رنگ نیست، البته در دنیا هم نمونه‌ای به این شکل موجود نیست که اطلاعاتی که ساختمان به صورت عمومی به اشتراک گذاشته و منتشر شود.

وی افزود: سازمان آتش‌نشانی جزئیات را در سامانه‌های خود دارد و این سامانه‌ها را در اختیار دستگاه‌های مسوول، حتی دستگاه‌های مسوول خارج از حوزه شهرداری که می‌توانند در خصوص ایمنی ساختمان‌ها نقشی داشته باشند قرار می‌دهد.

تهران دارای بیشترین مدارس تخریبی

رییس سازمان نوسازی، توسعه و تجهیز مدارس کشور اعلام کرد که آمار کلاس‌های درس نیازمند تخریب، بازسازی و مقاوم‌سازی از ۳۰ درصد به ۱۹/۵ درصد کاهش یافته است.

مهرالله رخشانی مهر در این باره توضیح داد که در سال ۹۵ آمار مدارس نیازمند تخریب، بازسازی و مقاوم‌سازی ۳۰ درصد بود که سهم مدارس نیازمند مقاوم‌سازی ۱۸ درصد و سهم مدارس نیازمند تخریب و بازسازی مجدد ۱۲ درصد بود که اکنون با کاهش آمار به ۱۹/۵ درصد، شمار مدارس نیازمند مقاوم‌سازی به ۱۲/۵ درصد و شمار مدارس نیازمند تخریب و بازسازی به هفت درصد رسیده است.

وی افزود: همچنان تهران بیشترین آمار مدارس تخریبی را دارد. در این استان نیز اقداماتی صورت گرفته و آمار کاهشی بوده اما هنوز تهران از حیث مدارس تخریبی در رتبه اول قرار دارد.

رییس سازمان نوسازی، توسعه و تجهیز مدارس کشور یک علت مهم کاهش مدارس ناایمن در سطح کشور را توجه به اعتبارات عمرانی و رشد بودجه‌ای این حوزه دانست و گفت: در سال ۹۱، اعتبارات عمرانی برای مدرسه‌سازی ۳/۲ درصد، در سال ۹۲ حدود دو درصد، در سال ۹۳ حدود ۱/۶ درصد، در سال ۹۴ حدود دو درصد، در سال ۹۵ حدود ۱/۹ درصد و در سال ۹۶ حدود ۱/۵ درصد بود.

رخشانی‌مهر ادامه داد: اعتبارات عمرانی دوباره از سال ۹۷ قوت گرفت و به سه درصد رسید و این رشد ادامه یافت تا جایی که در سال ۹۸ به ۳/۳ درصد و در سال ۹۹ به ۴/۸ درصد رسید و در لایحه بودجه سال آینده نیز روی پنج درصد بسته شده است. اینکه از اعتبارات عمرانی کشور سهم بیشتری دریافت کنیم نشان می‌دهد که به حوزه ساخت‌وساز مدارس توجه بیشتری شده است.

اختلاف «سازمان غذا و دارو» و «عضو ستاد مقابله با کرونا» درباره واردات واکسن خارجی

معمای واکسن روسی

جهانپور: خانم محرز شأنی برای ارزیابی واکسن‌های دیگر ندارد

هاشمیان: اظهارات خانم دکتر محرز برای همه سندیت دارد

مهدیه بهارمست- تمام حاشیه‌ها از هفته‌ای که گذشت شروع شد؛ روزی که محمدجواد ظریف وزیر امور خارجه در سفر به مسکو به صورت ناگهانی از تایید واکسن روسی در ایران خبر داد. اما این پایان حواشی نبود، یک روز بعد از اعلام ظریف، محمود واعظی، رییس دفتر حسن روحانی، اطلاع داد که دو میلیون دوز از اولین محموله واکسن روسی کرونا قبل از ۲۲ بهمن‌ماه وارد کشور می‌شود.

«صدور مجوز مصرف اضطراری واکسن روسی کرونا در ایران». کیانوش جهانپور، سخنگوی سازمان غذا و دارو روز پنجشنبه ۹ بهمن این خبر را اعلام کرد و درباره جزئیات آن گفت: «در بیست و چهارمین جلسه کمیسیون قانونی تشخیص (صلاحیت ساخت و ورود دارو و مواد بیولوژیک) سازمان غذا و دارو، مجوز مصرف اضطراری واکسن روسی «اسپوتنیک V» در ایران صادر شد.»

«از چه زمانی سازمان غذا و داروی کشور جزو منابع بین‌المللی شده؟» این جمله را مینو محرز عضو کمیته مشورتی ستاد ملی مقابله با کرونا در واکنش به خبر تایید واکسن کرونا روسی توسط سازمان غذا و داروی ایران به «جهان‌صنعت» گفت.

محرز در ادامه افزود: «سازمان غذا و داروی ایران زمانی می‌تواند دارو و واکسنی را تایید کند که پیش از آن دارو یا واکسن مورد تایید سازمان بهداشت جهانی قرار گرفته باشد. وقتی دارو یا واکسنی هنوز مورد تایید هیچ منبعی نیست، سازمان غذا و داروی داخلی نمی‌تواند آن را تایید و توزیع کند. وقتی هنوز هیچ اطلاعاتی از واکسن درز نشده، بر حسب چه فرآیندی آن را تایید می‌کنند؟»

عضو کمیته مشورتی ستاد ملی مقابله با کرونا واردات واکسن کرونای روسی به کشور را از شانس بد مردم ایران دانست و تاکید کرد: «در حال حاضر به هیچ عنوان از این انتخاب راضی نیستم. من به عنوان یکی از اعضای کادر درمان این واکسن را تزریق نمی‌کنم.»

■ **خانم محرز شأنی برای ارزیابی واکسن‌های دیگر ندارد**

این اظهارات تند محرز اما بی‌جواب نماند؛ کیانوش جهانپور سخنگوی سازمان غذا و دارو در واکنش به این سخنان به «جهان‌صنعت» گفت: ایشان (مینو محرز) شأنی برای ارزیابی واکسن‌های دیگر ندارند چنان‌که ورودی در این موضوع هم نداشته‌اند.

جهانپور در ادامه کنایه‌ای هم به واکسن ایرانی کرونا که محرز مسوول ارزیابی آن است، زد و افزود: «مرجع تایید واکسن از جمله واکسن داخلی که ایشان مسوول کارآزمایی بالینی آن هستند، سازمان غذا و دارو است.»

خبرنگار اجتماعی «جهان‌صنعت» سمت محرز عضو کمیته مشورتی ستاد ملی مقابله با کرونا را به سخنگوی سازمان غذا و دارو یادآوری می‌کند و از او می‌پرسد با وجود سمت محرز در کمیته مقابله با کرونا، او «شأن اظهارنظر در مورد واکسن روسی کرونا را ندارد»؟! که جهانپور در پاسخی کوتاه عنوان کرد: «ربطی ندارد.»

جهانپور در خاتمه اضافه کرد: «اگر مطالعه‌ای در این زمینه دارند مثل کارآزمایی بالینی واکسن ایرانی که انجام می‌دهند، می‌توانند به سازمان غذا و دارو جهت بررسی ارائه دهند. در غیر این صورت، اظهارنظر سلیقه‌ای، وجهه علمی و فنی نخواهد داشت.»

■ **اظهارات خانم دکتر محرز برای همه سندیت دارد**

در همین راستا محمدرضا هاشمیان فوق تخصص بخش مراقبت‌های ویژه بیمارستان مسیح‌دانشوری درباره تهیه واکسن روسی به «جهان‌صنعت» گفت: شش ماه پیش دقیقا زمانی که واکسن روسی ساخته و به مردم روسیه تزریق شد، من اولین پزشکی در ایران بودم که طی نامه مکتوبی به وزارت بهداشت از آنها خواهش کردم حداقل تعدادی واکسن روسی برای کادر درمان به کشور وارد کنند. این نامه به دفتر دکتر شانه‌ساز جهت تامین واکسن روسی ارسال شد ولی کسی پاسخ مثبتی به این واکسن نداد. آن زمان هنوز واکسن‌های معتبر دیگری معرفی نشده بود. شش ماه پیش وزارت بهداشت و سازمان غذا و دارو با درخواست ما مخالفت کرد. به همین خاطر از تایید واکسن روسی توسط سازمان غذا و دارو تعجب کردم. اگر قرار بود واکسن روسی وارد کنند چرا از همان شش ماه پیش اقدامی نکردند؟ بنابراین نوعی تناقض زمانی و رفتاری در مسوولان قابل مشاهده است چرا که از همان ابتدا وزارت بهداشت شدیدا مخالف واکسن کرونا روسی بود و اجازه ورود واکسن روسی به وزارت بهداشت نداد. در حال حاضر هم وزارت امور خارجه این اقدام را انجام داده است. سوال من این است که چرا وقتی شش ماه پیش ما به عنوان کادر درمان از وزارت بهداشت بارها درخواست کردیم این واکسن روسی را داشته باشیم، هیچ مسوولی اقدامی نکرد در صورتی که آن زمان با تهیه واکسن می‌توانستند جان هزاران نفر را نجات دهند. تعلل شش ماهه در تهیه واکسن ضررهای جبران‌ناپذیری را به مردم وارد کرده است. اگر قرار بود واکسن روسی وارد کنند چرا از همان شش ماه پیش اقدامی انجام ندادند؟ چرا دست روی دست گذاشتند تا هزاران تن فوت کنند؟! وزارت بهداشت و متولیان امر باید در این خصوص پاسخگو باشند. اشتباه پشت اشتباه. مدام که نباید تاوان اشتباه مسوولان را با جانمان پرداخت کنیم.

وی افزود: با وجود اینکه هنوز هیچ اطلاعاتی از واکسن کرونای روسی منتشر نشده اما ما برای اینکه در بخش مراقبت‌های ویژه بیمارستان مسیح دانشوری هستیم، حاضر بودیم این واکسن را تزریق کنیم چرا که از مرگ بر اثر کرونا بهتر است. البته امروزه واکسن‌های بهتری هم ساخته شده که دارای تاییدیه سازمان بهداشت جهانی است و مسوولان می‌توانند آن را تهیه کنند. اگرچه من به عنوان فوق‌تخصص بخش مراقبت‌های ویژه در خصوص واکسن‌ها نمی‌توانم اظهارنظر کنم به همین خاطر گفته‌های دکتر محرز برای همه سندیت دارد. اگر ایشان واکسن روسی را قبول ندارد، حتما اطلاعات دقیق‌تری نسبت به من دارد.

■ **اعلام آمارهای کاذب**

هاشمیان با تاکید بر آمارهای کاذب کرونا از زبان دکتر جهانپور گفت: متاسفانه در این یک‌سال افراد زیادی بر اثر کرونا جان باختند و اینکه شش ماه اول شیوع کرونا در کشور آقای جهانپور به عنوان سخنگوی وزارت بهداشت آمارها را به صورت کاذب و اشتباه اعلام می‌کرد اما آن زمان هیچ‌کس ایشان را بازخواست نکرد. حتی معاون وزیر اعلام کرد آمار نصف آن چیزی است که اعلام می‌شود. حالا ایشان مرتب در صفحه توئیتر خود درباره هر خبری به صورت اشتباه اظهارنظر می‌کند و همچنان کسی به این ایراد نمی‌گیرد.

وی افزود: آقای جهانپور با وجود اینکه هیچ اطلاعاتی در خصوص آی‌سی‌یو ندارد اما مدام درباره همه چیز اظهارنظر می‌کند. ایشان حقوق‌بگیر وزارت بهداشت است اما بنده شغل اجرایی ندارم بلکه ۲۴ ساعته در بیمارستان کنار بیماران مشغول به خدمات‌رسانی هستم. اخیرا هم برخی رسانه‌ها از طرف بنده درباره جهش انگلیسی در یکی از بیماران نوشتند که متاسفانه آن خبر در رسانه‌های خارجی پخش شده است. آقای جهانپور هم که مدام پای برنامه‌های بی‌بی‌سی است آن را مشاهده و مانند همیشه در توئیتر علیه من صحبت کرد. به طور کلی من از اعلام اطلاعات غیرواقع متنفر هستم. وقتی از حال بیماری سوال می‌شود من عینا آن را بیان می‌کنم.

این فوق‌تخصص بخش مراقبت‌های ویژه با طرح این سوال که «من اصلا نمی‌دانم نقش آقای جهانپور در وزارت بهداشت چیست؟» ادامه داد: چطور یک پزشک عمومی به خودش اجازه می‌دهد درباره مسائل تخصصی آن هم در حوزه ICU مدام در شبکه‌های مجازی اظهارنظر کند. چرا یک مقام اجرایی کشور این حق را دارد در توئیتری که برای عموم مردم فیلتر است، فعال باشد؟! بنده به عنوان یک پزشک معالج که هیچ سمت اجرایی ندارم و بابت آن هم از دولت حقوق نمی‌گیرم اصلا وقت آزاد ندارم اما ایشان که حقوق سمت اجرایی را از دولت دریافت می‌کند و موظف است کار اجرایی انجام دهد بیش از همه با برخی خبرگزاری‌ها در توئیتر صحبت می‌کند. زمانی که ما در اوج بحران کرونا بودیم ایشان یکسری آمار چرت را به عنوان سخنگوی وزارت بهداشت در انظار عموم اعلام می‌کرد. به عقیده من رفتارهای ایشان عجیب است و اطلاعات پزشکی این آقا از آنچه تصور می‌کنید، بسیار کمتر است.

■ **افزایش آمار مبتلایان**

هاشمیان در خصوص افزایش مراجعه‌کنندگان در بیمارستان‌ها گفت: متاسفانه یک هفته‌ای است که آمار مراجعه‌کنندگان به بیمارستان بسیار بیشتر از ماه گذشته شده است. با توجه به این موضوع خرید واکسن کرونا امر ضروری است و تعلل در تهیه آن عواقب بسیار بدی برجا می‌گذارد. علت اصلی آن هم افزایش دورهمی‌ها، تجمعات و مسافرت‌هاست و اینکه میزان رعایت پروتکل‌های بهداشتی در بین مردم کاهش یافته و رفت‌وآمدها در اماکن عمومی بیشتر شده است.

■ **برخلاف دکتر محرز حتما واکسن روسی را تزریق می‌کنم!**

اگرچه بین افراد کادر درمان اختلاف‌نظرهایی بر سر استفاده از واکسن کرونا روسی وجود دارد، به طور مثال دکتر محمدمهدی زمانی متخصص بیهوشی و مراقبت‌های ویژه در واکنش به اظهارات دکتر محرز گفته بود: واکسن روسی کرونا سه مرحله بالینی را پشت سر گذاشته است و در فاز ۳، ۹۴ درصد موثر بوده است و به طور کامل توانسته از موارد شدید پیشگیری کند. مطالعات مربوط به فاز ۱ و ۲ این واکسن منتشر شده است و تنها نتایج فاز ۳ منتشر نشده است.

زمانی افزود: هرواکسنی که از فازهای مطالعاتی عبور کند و مطالعات آن در یک مجله معتبر منتشر شود حتما قابل تزریق است.

این پزشک متخصص در ادامه تاکید کرد: بنده برخلاف دکتر محرز حتما واکسن روسی را تزریق می‌کنم و از خانم محرز به عنوان مسوول ارزیابی واکسن کرونای ایرانی درخواست می‌کنم که مطالعات مربوط به واکسن ایرانی را منتشر کنند.

با تمام این اوصاف سازمان غذا و دارو به واکسن کرونا روسی مجوز ضروری داده است و به زودی براساس اولویت‌ها در بین کادر درمان توزیع می‌شود. حال باید دید عوارض و عواقب آن در آینده نه چندان دور چه خواهد بود. در حال حاضر هم به گفته حامد حسینی مدیر مرکز کارآزمایی بالینی دانشگاه علوم پزشکی تهران، مرحله نخست تست انسانی واکسن ایرانی کرونا از نیمه گذشته است. تاکنون ۳۵ داوطلب مراحل این طرح مطالعاتی را طی کرده‌اند.

وی با بیان اینکه وضع عمومی دریافت‌کنندگان واکسن ایرانی کرونا (کوو ایران برکت) مطلوب است، اعلام کرده در هفته پیش رو تزریق به ۷ تا ۱۴ داوطلب دیگر نیز انجام می‌شود.

زاویه

نمایندگان مجلس از حیث ارتکاب جرایم عمومی، مصونیت دارند؟

حقوقدان و وکیل دادگستری گفت: هیچ مصونیتی برای نمایندگان مجلس از حیث ارتکاب جرایم عمومی نسبت به دیگران وجود ندارد و این افراد نیز در صورت ارتکاب جرم مانند سایر شهروندان تحت تعقیب کیفری قرار می‌گیرند.

سیدمهدی حجتی درباره سیلی زدن یکی از نمایندگان مجلس به سرباز وظیفه راهور افزود: سالیان متمادی سعی وافری برای نهادینه کردن اخلاق و رفتار اسلامی در کشور صورت گرفته اما با گذشت زمان شاهد وقایعی هستیم که با این تلاش‌ها تعارض دارد و این بدان معنی است که در مواردی مسیر را اشتباه پیموده‌ایم.

وی ادامه داد: مسوولان و مقامات کشوری در هر رتبه و مقامی که باشند باید به یاد داشته باشند که مردم ولی‌نعمت ایشان هستند نه بالعکس بنابراین نمی‌توانند صرفا بدین واسطه که دارای سمت انتخابی یا انتصابی هستند، با نگاهی از بالا به پایین مردم را رعیت و فرمانبردار و خویش را ارباب و فرادست محسوب کنند.

حجتی اظهار داشت: اگر مصونیتی نیز برای برخی مقامات و مسوولان کشوری مانند نمایندگان مجلس وجود دارد، این مصونیت صرفا برای تسهیل انجام امور مربوط به سمت نمایندگی است و نمایندگان بر مبنای قانون اساسی در قبال اظهارنظر و آرای خویش که در مقام ایفای وظایف نمایندگی انجام می‌دهند، مصونیت ماهوی دارند اما در مورد جرایمی که نسبت به اشخاص حقیقی یا حقوقی مرتکب می‌شوند، هیچ مصونیتی برای آنها وجود ندارد.

این وکیل دادگستری با بیان اینکه رفتار نماینده سبزه‌وار در قبال مامور راهور ناجا که در حین انجام وظیفه و اعمال و اجرای قانون بوده واجد عنوان مجرمانه است، افزود: همه افراد در مقابل قانون یکسان هستند و هیچ‌یک از شهروندان در هر مقام و رتبه‌ای که باشد نمی‌تواند به واسطه شغل یا مقام معینی، خود را از شمول قانون مستثنی بداند.

وی تصریح کرد: اتفاقا رمز پیشرفت و توسعه کشور قانونمداری و احترام به قانون است در غیر این صورت در شرایط آنارشی (اقتدارگریزی) و بی‌قانونی یا بی‌توجهی به قانون، طبعا نظم عمومی مورد خدشه قرار گرفته و نمی‌توان اداره امور را به شکل منظم سازماندهی کرد.

حجتی گفت: رفتار این نماینده مجلس در قبال سرباز وظیفه راهور هم مصداق «ایراد ضرب عمدی» و هم مصداق «اهانت» است که در قانون مجازات اسلامی، ضمانت اجرای خاص خویش را دارد و چون مصونیتی نیز در این موارد برای نمایندگان مجلس وجود ندارد، در صورت شکایت شاکی خصوصی، دادسرای عمومی و انقلاب محل وقوع جرم، باید موضوع را تعقیب و تحقیقات لازم در این زمینه را معمول دارد.

عضو هیات‌مدیره کانون وکلای دادگستری مرکز خاطرنشان کرد: رفتار و کردار مقامات و مسوولان کشور الگویی برای عموم مردم است و بر مبنای حدیث «الناس علی دین ملوکهم» است یعنی مردم از رفتار و کردار رهبران و مسوولان خویش تبعیت می‌کنند، بنابراین هرکس در هر موقعیت و مقامی که قرار می‌گیرد باید درک درستی از موقعیتی که در نظام حاکمیتی کشور به دست می‌آورد داشته باشد تا الگوی مناسبی برای شهروندان در مناسبات رفتاری و اخلاقی باشد.

ایرنا- پنجم بهمن ماه فیلمی در فضای مجازی منتشر شد. بر اساس آن مامور راهنمایی و رانندگی که دوران خدمت سربازی خود را در این ارگان می‌گذراند در نزدیک منطقه دروازه دولت تهران، در فیلمی مقابل خودرو «علی اصغر عنابستانی» نماینده مردم سبزوار مدعی بود که از عنابستانی سیلی خورده است.

در ادامه عنابستانی موضوع را با انتشار پیامی در فضای مجازی تکذیب کرد و او نیز مدعی شد که به صورت سرباز سیلی نزده است.

این نماینده پس از دو روز در هفتم بهمن ماه با انتشار یک ویدئو در فضای مجازی برای حواشی رخ داده از مردم عذرخواهی کرد و گفت: قرار بود این ویدئو در نخستین ساعات بعد از واقعه منتشر شود اما دلسوزان و بزرگان بنده را به صبر و سکوت دعوت کردند تا فضا آرام و ابهامات برطرف شود. اما متاسفانه هر لحظه به ابهامات ماجرا افزوده شد و مجبور شدم آنچه رخ داده را در سایت و رسانه‌های خودم منتشر کنم.

عنابستانی گفت: هدف از انتشار این فیلم عذرخواهی از تک‌تک مردم کشور است که به هر دلیلی احساسات آنها جریحه‌دار شد. البته مشخص است بین افراد جامعه در اجرای قانون تفاوتی وجود ندارد و شأن ما نیز مطیع برابر قانون و در خدمت مردم بودن است.

نماینده مردم سبزوار در مجلس با تشکر از مامور راهور پلیس برای اجرای قانون و جلوگیری از ورود خودروی او به خط ویژه عنوان کرد: این اتفاق ممکن است برای هر فردی رخ بدهد که اگر توهینی بشنود، عصبانی شود زیرا همه انسان‌ها ممکن است در مقابل توهین دچار خطا شوند.

وی بیان کرد: با این وجود، اینجانب باید بیشتر به خود مسلط می‌بودم و در همان حد عصبانیت نیز کارم اشتباه بود و به همین دلیل بار دیگر از مردم ایران و حوزه انتخابیه که روزهای سختی برای آنها می‌گذرد و شرمنده آنها شدم، عذرخواهی می‌کنم و بنده خاک پای آنها و مدافعان وطنم هستم.

البته سردار سیدکمال هادیانفر رییس پلیس راهور ناجا ششم بهمن درباره این رخداد گفت: رفتار نماینده مجلس با سرباز وظیفه این پلیس با حساسیت پیگیری و به مقامات قضایی گزارش و در همان ساعات ابتدایی دستورات لازم برای رسیدگی صادر شده است.

همچنین غلامحسین اسماعیلی سخنگوی قوه قضاییه روز سه‌شنبه هفته جاری در نشست خبری در پاسخ به سوالی درباره اتفاقی که اخیرا بین سرباز وظیفه راهور و نماینده مجلس رخ داد، گفت: قانون باید مورد احترام همگان باشد و همه اشخاص باید خود را موظف به اجرای قانون بدانند و سمت‌ها مجوزی برای نقض مقررات نیست و اتفاقا افرادی که دارای سمت هستند انتظار بیشتری برای رعایت قانون از آنها می‌رود.

وی افزود: سربازان وظیفه هر کجا خدمت می‌کنند اولا فرزندان ما و دوما ماموران اجرای قانون هستند و همان‌گونه که احترام به قانون لازم است، احترام به مجریان قانون هم لازم است البته متقابلا مجریان قانون ضمن اینکه باید اجرای قانون را با صلابت، اقتدار و بدون تبعیض اجرا کنند نباید در مواجهه با افراد مرتکب توهین و اهانت شوند و قوه قضاییه آمادگی دارد به شکایت نیروی انتظامی و شخص سرباز و همچنین نماینده مجلس در چارچوب مقررات کشور رسیدگی کند و بعد از رسیدگی‌ها نتیجه را هم به اطلاع مردم برساند.

درهای موزه هنرهای معاصر به روی بازدیدکنندگان باز شد

پایان انتظار

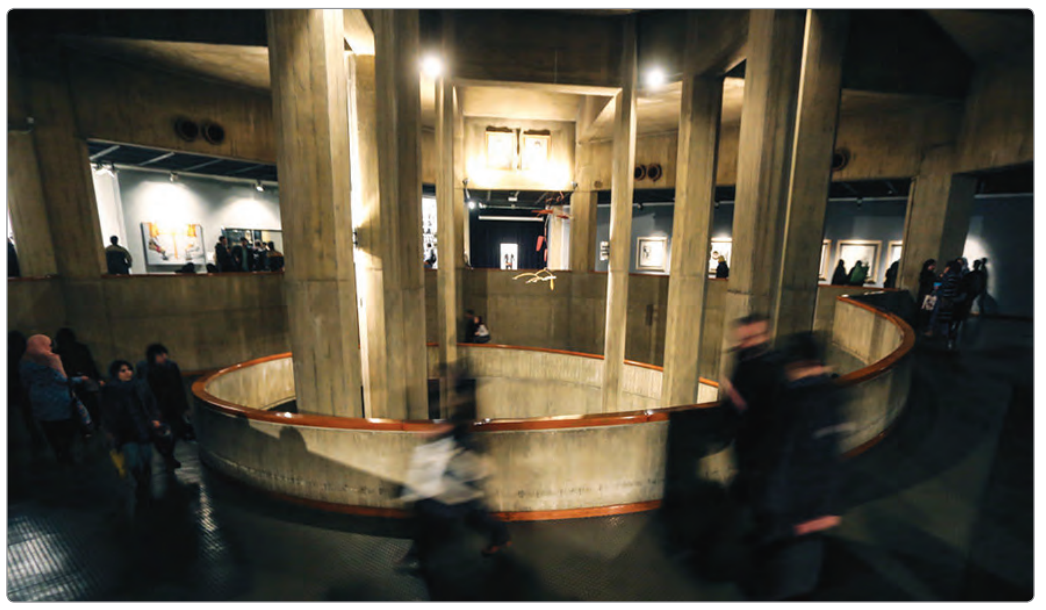

مراسم بازگشایی موزه هنرهای معاصر تهران عصر روز پنجشنبه ۹ بهمن‌ماه با حضور سیدمجتبی حسینی معاون هنری وزیر فرهنگ و ارشاد اسلامی، هادی مظفری مدیرکل دفتر هنرهای تجسمی، احسان آقایی رییس موزه و مهمانانی از سفارت‌های خارجی در ایران برگزار شد.

در ابتدای این مراسم، احسان آقایی رییس موزه هنرهای معاصر تهران اظهار کرد: بسیار خوشحالم که بعد از ۳۰ ماه بازسازی می‌توانم به شما خیرمقدم بگویم. این تعطیلی بسیاری از علاقه‌مندان به هنر را منتظر و نگران کرده بود. امروز باعث خوشحالی است که موزه در حالی بازگشایی می‌شود که در نزدیک‌ترین حالت به معماری اولیه خود قرار دارد و حتی بخش‌هایی که در این سال‌ها به موزه اضافه شده بودند در جریان بازسازی حذف شدند.

■ تحقیقات روی گنجینه

آقایی خاطرنشان کرد: در زمان مرمت موزه هنرهای معاصر تهران فرصت مناسبی بود تا روی گنجینه موزه تحقیقاتی انجام شود و نتیجه این تحقیقات شش جلد کتاب است که چهار جلد تا قبل از عید منتشر می‌شود. همچنین برنامه‌های متعددی در نظر گرفته شده که به زودی اعلام می‌شوند.

رییس موزه هنرهای معاصر تهران همچنین از تمامی کسانی که در جریان بازسازی و مرمت، موزه را همراهی کردند یاد و تشکر کرد.

جمشید ناصری همسر زنده‌یاد منیژه میرعمادی که مجموعه شخصی‌اش را به موزه هنرهای معاصر تهران اهدا کرده است، در سخنانی با بیان خاطراتی از چگونگی جمع‌آوری این مجموعه از هنرمندان مهم معاصر ایران اظهار کرد: همیشه همسرم می‌گفت که من بالاخره این مجموعه را به موزه هنرهای معاصر خواهم داد که متاسفانه خودش فرصت نکرد و الان این امکان فراهم شد.

■ آرزوی بزرگ احیا و مرمت موزه

در ادامه بهرام کلهرنیا هنرمند و نماینده هنرمندان در شورای نظارت بر پروژه مرمت موزه در سخنانی اظهار کرد: از جانب جامعه تجسمی به من فرصت داده شد در روند مرمت موزه حضور داشته باشم. جامعه هنری مقداری وسواسی است و فکر می‌کند بخشی از حقایق پنهان است. یادم هست در نخستین روزها جلسات بزرگی تشکیل می‌شد و در این زمینه صحبت می‌کردند. در این جلسات متوجه شدم که افراد دیگری نیز بر نظارت موزه نظارت و دغدغه این کار را دارند. احیای موزه آرزوی بزرگی بود که سال‌ها وجود داشت اما عملی نشده بود. ما حین انجام پروژه، کار را شناختیم و حتی برخی از کسانی که کار اجرایی داشتند از ابتدا بزرگی کار را نمی‌شناختند. کار بسیار دشوار بود و ما به مرور کار را یاد گرفتیم.

کلهرنیا همچنین با برشمردن اقدامات انجام‌شده در جریان پروژه بازسازی موزه هنرهای معاصر، بیان کرد: متاسفم که امروز و در این مراسم حضور جامعه هنری کمرنگ است. جامعه هنری با حساسیت، تشکیک و نداشتن اطلاعات کافی درباره روند بازسازی موزه می‌اندیشد اما من به آنها اطلاع می‌دهم که کار به درستی انجام شده است.

■ لزوم رسیدگی به وضعیت موزه

سپس سیدمجتبی حسینی معاون هنری وزیر فرهنگ و ارشاد اسلامی در سخنانی خاطرنشان کرد: موزه هنرهای معاصر تهران در جهان و کشور دارای جایگاه ممتازی است. یکی از وجوه امتیاز این موزه سرمایه اجتماعی ارزشمند آن یعنی دوستان و دوستداران این مجموعه است که در نهایت مهر و مسوولیت در این سال‌ها به هنر معاصر توجه کرده‌اند. موزه هنرهای معاصر تهران یادخانه‌ای است از آثار معاصر ایران و جهان در قرنی پراتفاق، رنگین و پرحادثه و هم خاطره‌خانه‌ای است از مخاطبان علاقه‌مند و پیگیر. او ادامه داد: در این سال‌ها موزه هنرهای معاصر تهران به دلیل تراکم برنامه‌ها و فعالیت‌هایی که در عرصه تجسمی فرض خود می‌دانست، رویدادهای بسیاری را میزبانی کرد. همین تراکم و توقعات بود که باعث شد پاره‌ای از اقتضائات ضروری را به خود نبیند و به وضعیت آن کمتر رسیدگی شود. در این میان ما از آغاز دولت دوازدهم با دو انتخاب مواجه بودیم؛ یکی امتداد و استمرار فعالیت‌ها و بسنده کردن به اصلاحات حداقلی و دوم پذیرش مسوولیت برای انجام اقدامات بزرگ‌تر. حسینی اظهار کرد: به طور کلی شاید مسوولان علاقه بیشتری به تاسیس داشته باشند تا استقرار، اما فرض ما بر این بود که استقرار چنین بنایی ضرورت اجتناب‌ناپذیری است که باید به آن بپردازیم؛ بنابراین راه دشوارتر و پرتلاطم‌تر را انتخاب کردیم.

معاون هنری وزیر ارشاد با بیان این نکته که پروژه مرمت موزه اختلال زیادی در فعالیت‌های محتوایی ایجاد نکرد، در این زمینه توضیح داد: در طول ۳۲ ماه فعالیت تعمیراتی، قلب فعالیت‌های موزه تعطیل نشد. در این مدت بخش‌های ساماندهی آثار و اسناد و پژوهش کاربردی مشغول بودند. همچنین برخط شدن سامانه و آماده‌سازی نشر آثار گنجینه و حرکت به سمت ارائه تقویم سالانه فعالیت‌های موزه از دیگر اقدامات انجام شده است.

او گفت: خبر اهدای مجموعه ارزشمندی از آثار هنرمندان معاصر ایران از سوی آقای دکتر ناصری و همسر مرحوم ایشان خانم میرعمادی و بررسی‌های پیوسته این فرآیند از دیگر رخدادهایی بود که در جریان مرمت موزه با آن مواجه شدیم. این اقدام نشان‌دهنده روحیه وطن‌دوستی و هنردوستی بود و نشان داد که چگونه مجموعه‌داران می‌توانند فارغ از توجه به سود و سودا به فردا بیندیشند.

حسینی تاکید کرد: این مجموعه پرشمار فقط برای موزه و مخاطبان تهرانی نیست بلکه در شبکه موزه‌های هنرهای معاصر کشور نیز به نمایش گذاشته می‌شود.

در پایان نمایشگاه «ارمغان» نیز به عنوان اولین نمایشگاه موزه بعد از بازگشایی افتتاح شد. در این نمایشگاه ۱۳۵ اثر از ۴۲ هنرمند از آثار اهدایی مجموعه منیژه میرعمادی به موزه هنرهای معاصر تهران و ۲۶ اثر از ۱۵ هنرمند از آثار گنجینه موزه که متناسب با آثار اهدایی مجموعه میرعمادی است، به نمایش گذاشته شده است.

در نمایشگاه «ارمغان» آثاری از ابوالقاسم سعیدی، احمد اسفندیاری، بهجت صدر، پروانه اعتمادی، پرویز تناولی، پرویز کلانتری، جعفر روحبخش، حجت‌الله شکیبا، حسین زنده‌رودی، حسین کاظمی، حسین محجوبی، رضا بانگیز، رضا مافی، ژازه تباتبایی، سهراب سپهری، شکوه ریاضی، صادق تبریزی، عباس کیارستمی، علی‌اکبر صادقی، علیرضا گلستانه، علیرضا اسپهبد، غلامحسین نامی، فرامرز پیلارام، فرح اصولی، فریده لاشایی، فریدون آو، قاسم حاجی‌زاده، کامران کاتوزیان، کورش شیشه‌گران، گیزلا وارگاسینایی، مارکو گریگوریان، محمد احصایی، محمود جوادی‌پور، مسعود عربشاهی، منوچهر شیبانی، منوچهر یکتایی، منیژه میرعمادی، مهدی سحابی، مهدی ویشکایی، ناصر اویسی، نصرت‌الله مسلمیان و رعنا فرنود از مجموعه اهدایی زنده‌یاد میرعمادی روی دیوار موزه هنرهای معاصر تهران به نمایش درمی‌آید.

■ تاریخچه موزه

موزه هنرهای معاصر تهران یکی از سرشناس‌ترین موزه‌های ایران است. این موزه در سال ۱۳۵۶ خورشیدی (۲۲ مهر برابر با ۱۴ اکتبر ۱۹۷۷ میلادی) افتتاح شد.

موزه هنرهای معاصر تهران شامل جامع‌ترین و مهم‌ترین گنجینه‌های هنر مدرن در خارج از اروپا و آمریکای شمالی و مالک یکی از ۵ تا ۱۰ مجموعه مهم هنر نوگرا در دنیاست. این موزه دارای کارهای مهمی از جنبش‌های هیجان‌نمایی انتزاعی، پاپ آرت، مینی‌مالیسم، مفهومی و فتورئالیسم است. در گنجینه دائمی موزه بیش از ۳۰۰۰ اثر ارزشمند از نخبگان هنرهای تجسمی نگهداری می‌شود که نزدیک به ۴۰۰ عدد از آنها، دارای ارزش استثنایی هستند. از جمله آثار مهم موزه، می‌توان به کارهای شاخصی از گوگَن، رُنوار، پیکاسو، ماگریت، ارنست، پولاک، وارهول، لُویت و جاکومتی اشاره کرد. موزه هنرهای معاصر تهران همچنین مالک مجموعه بسیار مهم و جامعی از هنر نوگرا و معاصر ایران است.

گنجینه موزه هنرهای معاصر تهران از اموال عمومی ایران محسوب می‌شود. میانگین قیمت کل آثار این گنجینه بین ۵ تا ۱۰ میلیارد دلار تخمین زده شده است.

خبر

راهنمایان گردشگری تحت پوشش بیمه قرار می‌گیرند

پس از ۲۰ سال چشم‌انتظاری، راهنمایان گردشگری تحت پوشش بیمه تامین اجتماعی قرار خواهند گرفت. منبع مالی این بیمه از محل ردیف ۱۴ تبصره ۱۴ از برنامه بودجه ۱۴۰۰ تامین خواهد شد. محسن حاجی سعید (رییس هیات‌مدیره کانون انجمن‌های صنفی راهنمایان گردشگری سراسر کشور) در ارتباط با بیمه راهنمایان گردشگری گفت: راهنمایان گردشگری در سال ۱۴۰۰ تحت پوشش بیمه قرار می‌گیرند مگر اینکه حادثه‌ای پیش‌بینی نشده اتفاق بیفتد. افرادی که متقاضی بیمه راهنمایان گردشگری هستند، باید چند ویژگی داشته باشند. کانون انجمن‌های گردشگری، جلساتی با وزارت میراث فرهنگی، گردشگری و صنایع دستی برگزار کردیم و درباره محدودیت بیمه گردشگران به نتایجی رسیدیم. پوشش بیمه‌ای راهنمایان گردشگری اتفاق می‌افتد مگر اینکه اتفاق پیش مدیران کانون و دولت در اجرای پوشش بودجه بیمه‌ای سال ۹۹ تعجیل کند و ما راهنمایان گردشگری را در یک ماه آینده بیمه کنیم و استمرار بیمه در سال ۱۴۰۰ ادامه داشته باشد. حاجی سعید شرح داد: در اواخر دهه هفتاد، انجمن صنفی راهنمایان گردشگری تشکیل شد. از زمان تشکیل انجمن تا به امروز، راهنمایان گردشگری بیمه تامین اجتماعی را مطالبه می‌کردند اما مطالبات آن‌ها نادیده گرفته می‌شد. راهنمایان گردشگری جزو اقشار خاص جامعه هستند و به نگاه‌های حمایتی دولت نیاز دارند. منظور دولت از اقشار خاص، گروه‌های ضعیف جامعه هستند. گروه‌هایی که به واسطه شغل خود آسیب‌پذیر هستند، مورد توجه قرار نگرفته‌اند. حاجی سعید گفت: شغل راهنمایان گردشگری فصلی و حضور آن‌ها در این صنعت کشور لازم و ضروری است. ساماندهی راهنمایان گردشگری با کارگران دیگر متفاوت است به دلیل اینکه مشاغل دیگر کارفرمای ثابت و مشخصی دارند اما راهنمایان گردشگری مشمول این موضوع نیستند. راهنمایان گردشگری توسط یک گردشگر یا مجموعه گردشگری به صورت روزمزد یا ساعتی استخدام می‌شوند. یکی دیگر از مشکلات این گروه شغلی این است که از امتیاز حق کنسلی برخوردار نیستند و در صورت کنسل شدن تور، هیچ خسارتی دریافت نمی‌کنند. رییس کانون انجمن‌های صنفی راهنمایان گردشگری سراسر کشور تصریح کرد: وقتی بحرانی در کشور به وجود می‌آید، بخشی از نیروی کار شاغل در صنعت گردشگری، شغل خود را رها می‌کنند. بحران حال حاضر یعنی کرونا، آسیب جدی به این صنعت وارد کرده است و بخش عظیمی از گردشگران بیکار شده یا تغییر شغل داده‌اند. این روزها وضعیت صنعت گردشگری مناسب نیست و راهنمایان گردشگری نیاز به دلگرمی داشتند. در این هفته، بیمه راهنمایان گردشگری مورد توجه مجلس قرار گرفت و باعث دلگرمی این گروه شغلی شد. حاجی سعید افزود: در گذشته، دولت برخی از مشاغل خاص را تحت پوشش بیمه قرار داده بود و برخورداری مختص راهنمایان گردشگری نیست. جامعه آماری راهنمایان گردشگری کوچک است و هزینه زیادی بر دولت تحمیل نخواهد کرد. سهم دولت برای بیمه راهنمایان گردشگری مورد ابهام قرار گرفته بود به همین دلیل، سازمان برنامه و بودجه، ردیف بودجه بیمه گردشگران را حذف کرده بود. حذف بودجه راهنمایان گردشگری سبب شد که ما به عنوان نمایندگان راهنمایان گردشگری، موضوع را از طریق مجلس پیگیری کنیم.

ابلاغ مراتب ثبت ملی ۱۳ اثر فرهنگی تاریخی به استاندار همدان

وزیر میراث‌فرهنگی، گردشگری و صنایع‌دستی در نامه‌های جداگانه به استاندار همدان مراتب ثبت ۱۳ اثر فرهنگی تاریخی را ابلاغ کرد.

در نامه دکتر علی‌اصغر مونسان خطاب به سیدسعید شاهرخی آمده است:

«در اجرای بند (ج) ماده واحده قانون تشکیل سازمان میراث‌فرهنگی کشور مصوب ۱۳۶۴ مجلس شورای اسلامی و بند ششم ماده سوم قانون اساسنامه سازمان میراث‌فرهنگی کشور مصوب ۱۳۶۷ مجلس شورای اسلامی مبنی بر ثبت آثار ارزشمند منقول و غیرمنقول فرهنگی‌تاریخی کشور در فهرست آثار ملی و فهرست‌های ذی‌ربط، مراتب ثبت اثر فرهنگی‌تاریخی «تپه باستانی بوجان» واقع در استان همدان، شهرستان تویسرکان که پس از طی تشریفات قانونی لازم به شماره ۳۲۶۶۴ مورخ ۹۸/۶/۲۴ در فهرست آثار ملی ایران به ثبت رسیده است، ابلاغ می‌گردد.

اثر مذکور تحت حفاظت و نظارت این وزارت است و هرگونه دخل و تصرف یا اقدام عملیاتی که منجر به تخریب یا تغییر هویت آن شود برابر مواد ۵۵۸ لغایت ۵۶۹ از کتاب پنجم قانون مجازات‌های اسلامی، تعزیرات و مجازات‌های بازدارنده، جرم محسوب می‌شود و مرتکب مشمول مجازات‌های قانونی خواهد شد و مرمت و بازسازی اثر صرفا با تایید و نظارت این وزارت ممکن خواهد بود.»

همچنین در ۱۲ نامه دیگر وزیر میراث‌فرهنگی، گردشگری و صنایع‌دستی به استاندار همدان، مراتب ثبت ۱۲ اثر فرهنگی تاریخی دیگر به شرح زیر به او ابلاغ شده است:

۱- «محوطه زینوآباد» واقع در شهرستان بهار به شماره ۳۲۷۹۵ مورخ ۹۸/۲/۱۰،

۲- «شرکت دخانیات تویسرکان (فهرست میراث صنعتی)» واقع در شهرستان تویسرکان، بخش مرکزی، شهر تویسرکان، خیابان شریعتی، جنب میدان مفتح به شماره ۳۲۸۳۵ مورخ ۹۸/۹/۱۷،

۳- «تپه گنجوران سفلی» واقع در شهرستان تویسرکان به شماره ۳۲۹۷۰ مورخ ۹۹/۲/۲۸،

۴- «محوطه باستان‌شناختی انجیره سرابی» واقع در شهرستان تویسرکان به شماره ۳۲۹۷۱ مورخ ۹۹/۲/۲۸،

۵- «تپه پاقلا» واقع در شهرستان تویسرکان به شماره ۳۲۹۷۲ مورخ ۹۹/۲/۲۸،

۶- «تپه آق تپه قره بلاغ» واقع در شهرستان همدان به شماره ۳۲۹۷۳ مورخ ۹۹/۲/۲۸،

۷- «شیرعلی تپه ابدالان» واقع در شهرستان تویسرکان به شماره ۳۲۹۷۴ مورخ ۹۹/۲/۲۸،

۸- «پل مریانج» واقع در استان همدان، شهرستان همدان، بخش مرکزی، در امتداد ۶۰۰ متری بزرگراه همدان اسدآباد به شماره ۳۳۰۷۶ مورخ ۹۹/۵/۲۰،

۹- «خانه سمواتی» واقع در استان همدان، شهرستان همدان، بخش مرکزی، شهر همدان، خیابان بوعلی، کوچه نیلی، کوچه بیمه، پلاک ۹۳، به شماره ۳۳۰۷۷ مورخ ۹۹/۵/۲۰،

۱۰- «خانه میرابیان» واقع در استان همدان، شهرستان همدان، بخش مرکزی، شهر همدان، میدان بوعلی، بلوار خواجه رشید، محله کبابیان، بن‌بست گلفام، پلاک ۶۴ به شماره ۳۳۰۷۸ مورخ ۹۹/۵/۲۰،

۱۱- «خانه مازوچی (پیریان)» واقع در استان همدان، شهرستان همدان، بخش مرکزی، شهر همدان، خیابان اکباتان، بلوار علویان، بلوار الوند، کوچه عرفان جعفریان، نبش کوچه مازوچی، به شماره ۹۸ مورخ ۹۹/۵/۲۰،

۱۲- «عمارت مجذوب علیشاه همدان» واقع در استان همدان، شهرستان همدان، بخش شراء، دهستان چاه‌دشت، روستای بویوک‌آباد، خیابان امام خمینی، محله قدیمی قلعه حاج‌برات کریمیان به شماره ۳۳۰۸۰ مورخ ۹۹/۵/۲۰.

میراث فرهنگی

بنیاد «الف» مسوول مرمت طاق کسری

با درخواست وزارت فرهنگ عراق در اکتبر ۲۰۲۰ از «بنیاد الف» که نجات بناهای تاریخی درگیر جنگ در سراسر دنیا را در اولویت برنامه‌اش قرار داده و اجابت این درخواست از سوی این نهاد بین‌المللی، نجات طاق کسری از ویرانی‌ها به زودی آغاز می‌شود.

با وجود همه درخواست‌ها برای پیشگام شدن وزارتخانه میراث فرهنگی کشورمان در زمینه مطالعه، مرمت و نجات طاق کسری، اما سرانجام بنیاد «الف» در ژنو راه را برای مرمت طاق کسری باز کرد و در نخستین قدم اعلام کرده که ۷۰۰ هزار دلار برای مطالعه و نجات این بنای تاریخی هزینه می‌کند.

این در شرایطی است که معاون میراث فرهنگی وزارتخانه میراث فرهنگی به روش قانونمند برای حضور تیم ایرانی در طاق کسری در جنوب بغداد معتقد است و تاکید دارد که «اگر بخواهند مرمت تاق کسری به صورت قطعی انجام شود، باید شرایط مهیا شده و آنها رسما از ما دعوت کنند تا بلافاصله یک تفاهمنامه رسمی امضا شود و پژوهشگران و مرمتگران برای کار به آن منطقه بروند، وگرنه متاسفانه وزارتخانه میراث فرهنگی نمی‌تواند کاری برای مرمت و ساماندهی طاق کسری انجام دهد.»

امروز نهم بهمن (۲۸ ژانویه ۲۰۲۱) بنیاد بین‌المللی «الف» در ژنو در بیانیه‌ای رسمی اعلام کرده که با اختصاص مبلغ ۷۰۰ هزار دلار کار مرمت و حفاظت از طاق کسری را به سرانجام می‌رساند.

این بنیاد یک ماه بعد از درخواست اولیه عراق، یعنی در نوامبر ۲۰۲۰ یک ماموریت ارزیابی حفظ طاق کسری را با همکاری دانشگاه پنسیلوانیا انجام داد تا اقدامات فوری برای این بنای تاریخی را تعریف کند و در نهایت با کمک مستندنگاری سه‌بعدی، اسکن‌های با رزولوشن بالا از بنا انجام و سنسورهایی برای بررسی ترک‌های ایجادشده روی بنا نصب شود.

اکنون نیز با اعلام اختصاص این مبلغ از سوی بنیاد الف به دانشگاه پنسیلوانیای آمریکا و انتخاب یک مشاور بخش خصوصی با نام «مشاور حفاظت و توسعه» برای عملیات اضطراری استحکام‌بخشی طاق، عملیات اضطراری بنا به عنوان مقدمه‌ای برای مرمت کامل بنا در آینده آغاز می‌شود.

همچنین قرار است در نخستین قدم یک داربست ویژه برای جلوگیری از ریزش بخش‌های در خطر ایوان نصب شود؛ داربستی انعطاف‌پذیر که قادر خواهد بود با حرکت طبیعی دیوارها و همچنین انبساط و انقباض مصالح بر اثر تغییرات دما خود را منطبق کند. در ادامه نیز گروه مرمتی عملیات اسکن، عکسبرداری و همچنین آزمایش‌های ژئوفیزیک را آغاز می‌کند که این اطلاعات به تهیه طرح مرمت جامع این بنا منتهی می‌شود.

این بنیاد در بخش دیگری از بیانیه خود هدف از انجام این کار را این‌طور توصیف کرده که «از این میراث جهانی با کمک دوستان عراق محافظت کنیم» و به برخی از درخواست‌هایی که برای کمک به نجات طاق کسری به این بنیاد ارسال شده اشاره کرده است.

همچنین در این بیانیه تاکید شده است که «میراث فرهنگی عراق از تمام درگیری‌ها و حمله‌های تروریستی می‌ترسد و به همین دلیل الف این پروژه را در اولویت قرار داده است. این پروژه یکی از مهم‌ترین پروژه‌هایی است که در خاورمیانه اجرا می‌شود و انگیزه زیادی برای انجام آن وجود دارد، به همین دلیل می‌خواهیم سیستمی را طراحی کنیم که با همکاری بسیار نزدیک با وزارت فرهنگ عراق و دانشگاه پنسیلوانیا بتوانیم این میراث را برای جهان حفظ کنیم.»

«بنیاد الف» سال ۲۰۱۷ و در پاسخ به تخریب عظیمی که در سال‌های اخیر به میراث فرهنگی وارد شده، با هدف حمایت از میراث ملموس و ناملموس تاسیس شد و قصد دارد پروژه‌هایی را توسط محیط‌های آموزشی و موسسه‌های میراث فرهنگی و انجمن‌های بین‌المللی به سرانجام برساند. تا امروز نیز ۱۰۰ پروژه در ۲۲ کشور را با اعتباری معادل ۳۵ میلیون دلار به نتیجه رسانده است، اما نکته مهم‌تر این‌که ۲۸ پروژه از این تعداد از سال ۲۰۱۸ تا امروز در عراق انجام شده و مبلغی حدود ۲/۹ میلیون دلار برای این کشور هزینه کرده است.

جدول ۱۸۷۵

افقی:
۱- فیلسوف آلمانی و بنیانگذار مکتب اراده‌گرایی- رفتاری از روی صلح و سازش
۲- احساس نگرانی- بدون بررسی- جشن ازدواج
۳- از طوایف قزلباش که در سلطنت رساندن سلسله صفویه نقش داشتند- به طور بنیادی و پایه‌ای- ضمیر اول شخص مفعولی
۴- کتاب مقدس هندوان در چهار نسک- پیچ و تاب موی- حضور داشتن- از اشجار
۵- واحد پول کشور سیرالئون- قیمت و ارزش- توانایی
۶- تصدیق روسی‌زبان‌ها- اتاقکی در زیر عرشه کشتی- جوانمردی
۷- نوعی پنجره چوبی- درختی تنومند با برگ‌های پنجه‌ای- فاقد مایه زندگی
۸- لوله دستگاه تنفسی- ملجا و مامن- نام یکی از آهنگ‌های موسیقی ایرانی
۹- سربسته و نامعلوم- جوش از نوع چرکین آن- خاموش و بی‌صدا
۱۰- اثر حرکت بر زمین- زره‌ای برای جنگجویان
۱۱- پسوند آلودگی- اسلوب و روش- نوعی تروکاژ در مونتاژ فیلم
۱۲- بیماری ریه- رگ بند- فهرست غذای رستوران- از انواع آچار
۱۳- تندخو- چکش بادی- وجه رایج در کشور پاکستان
۱۴- گرز فریدون به روایت شاهنامه- خشکبار مخلوط- چرخ ریسمان بافی
۱۵- مخوف- یک مکان تاریخی در پکن

عمودی:
۱- اهالی یک کشور را می‌گویند- جواب پرسش شما را می‌دهد
۲- وارد شدن به جایی- ساکن و بی‌حرکت- یار ورقه در منظومه عیوقی
۳- لگدکوب‌شده- منطقه پهناوری در روسیه- به خواب شدن عربی
۴- نژاد و دودمان- امور مربوط به دست- اسب سفید- شماره سال‌های زندگی
۵- ضرورت و لزوم امری- تلمبه مایعات- از هنرهای موسیقایی و نمایشی
۶- کمترین وقت- تیتر اخبار- جمله دستوری
۷- دوستی و محبت- خونریز و بی‌رحم- کوچک‌ترین گوزن ایرانی
۸- نخی که تابیده شود- نهایت استفاده خوب از امکانات- شادمانی و هیجان
۹- چهارپایان- آش آرد- قابل مشاهده
۱۰- بی‌خبر از حال پیادگان- همین زمان- خبر رسوایی
۱۱- نیک‌بخت- کلبه ترکمن- همراه و یاریگر
۱۲- اگر شاعرانه- معامله دلچسب فروشنده- گونه‌ای ریاست- قسمتی از دایره
۱۳- نکوهش و ملامت- الهه شکار و جنگل نزد یونانیان باستان- مزاحم سمج
۱۴- شادمان و سرخوش- از مهم‌ترین جوایز ادبی جهان- هم‌داستان مجنون
۱۵- ماده منفجره بسیار قوی- قطعه شعری از فریدون مشیری

سودوکو ساده ۴۶۰

۵	۱	۲	۷	۸	۳	۴	۶	۹
۶	۷	۹	۲	۴	۱	۳	۸	۵
۸	۳	۴	۹	۶	۵	۲	۷	۱
۱	۵	۷	۳	۹	۸	۶	۴	۲
۹	۴	۳	۱	۲	۶	۷	۵	۸
۲	۸	۶	۵	۷	۴	۱	۹	۳
۷	۹	۱	۶	۵	۲	۸	۳	۴
۳	۶	۸	۴	۱	۹	۵	۲	۷
۴	۲	۵	۸	۳	۷	۹	۱	۶

حل سودوکو ساده

سودوکو سخت

۶	۸	۵	۹	۲	۳	۱	۴	۷
۴	۷	۲	۵	۱	۶	۹	۸	۳
۱	۳	۹	۷	۸	۴	۲	۶	۵
۷	۵	۶	۱	۴	۹	۸	۳	۲
۳	۹	۴	۸	۵	۲	۶	۷	۱
۲	۱	۸	۶	۳	۷	۵	۹	۴
۹	۴	۷	۲	۶	۵	۳	۱	۸
۸	۲	۳	۴	۹	۱	۷	۵	۶
۵	۶	۱	۳	۷	۸	۴	۲	۹

حل سودوکو سخت

جواب جدول شماره ۱۸۷۴

	۱	۲	۳	۴	۵	۶	۷	۸	۹	۱۰	۱۱	۱۲	۱۳	۱۴	۱۵
۱	م	ی	د	ا	ن	ن	ق	ش	ج	ه	ا	ن	■	ت	ر
۲	ک	س	ا	د	■	ه	ا	ر	د	■	ف	ا	ن	و	س
۳	■	ا	ی	م	ن	■	ل	ع	ا	ب	■	س	ی	ل	و
۴	م	و	م	■	ب	م	ب	■	ر	خ	ش	■	م	د	ل
۵	ح	ل	■	م	ا	ش	■	ب	ه	ا	ن	م	ا	■	ص
۶	م	■	ا	ن	ت	ق	ا	د	■	ر	ا	ه	■	و	د
۷	و	ا	ل	ت	ا	■	ن	ف	ی	س	■	د	م	ا	ر
۸	د	ن	ا	■	ت	ن	د	ر	س	ت	ی	■	و	ل	ع
۹	ف	ی	ت	و	■	ی	ک	ج	ا	■	ک	ب	ر	ی	ا
۱۰	ر	س	■	ت	ا	م	■	ا	ر	ت	ش	ب	د	■	م
۱۱	ش	■	ش	ا	د	ک	ا	م	■	ه	ن	ر	■	ر	ل
۱۲	چ	د	ن	■	ب	ر	س	■	ش	ی	ب	■	ن	ا	ی
۱۳	ی	و	ا	ش	■	ه	ل	ا	ل	■	ه	ر	ا	س	■
۱۴	ا	ر	س	ا	ل	■	ا	س	ی	ب	■	ا	س	ت	ر
۱۵	ن	و	■	م	س	ع	و	د	ک	ی	م	ی	ا	ی	ی

طراح: محمود کیمیایی

سودوکو ساده

زمان پیشنهادی: ۲۰ دقیقه

قانون‌های حل جدول سودوکو:

۱- در هر سطر و ستون باید اعداد یک تا ۹ نوشته شود. بدیهی است که هیچ عددی نباید تکرار شود.

۲- در هر مربع ۳×۳ اعداد یک تا ۹ باید نوشته شود و در نتیجه هیچ عددی نباید تکرار شود.

	۲			۹		۷		۵
۷			۱	۳	۸		۶	
			۲					
	۴	۳				۶	۵	
۵				۲				۴
	۶	۷				۲	۳	
					۱			
	۵		۷	۶	۹			۸
۴		۶		۸			۱	

۴۶۱

سودوکو سخت

زمان پیشنهادی: ۴۰ دقیقه

سودوکو

سودوکو Sudoku یک واژه ترکیبی ژاپنی به معنای عددهای بی‌تکرار است و امروزه به جدولی از اعداد گفته می‌شود که به عنوان یک سرگرمی رایج در نشریات کشورهای مختلف به چاپ می‌رسد.

۵	۴					۸		
		۲			۷			
		۳	۲	۶			۱	
					۲			۶
	۱			۷			۹	
۴			۸					
	۶			۹				
			۵			۷		
		۷					۴	۲

روزنامه اقتصادی، اجتماعی و فرهنگی
شماره ۴۶۵۷
صنعت جهان
۱۱ بهمن ۱۳۹۹ ۱۶ جمادی‌الثانی ۱۴۴۲ ۳۰ ژانویه ۲۰۲۱
شنبه
عضو انجمن صنفی روزنامه‌های غیر دولتی و تعاونی مطبوعات
پایان نامه
آیین نامه اخلاق حرفه‌ای: http://www.jahanesanat.ir

اذان صبح ۰۵:۵۰ طلوع خورشید ۰۷:۰۹ اذان ظهر ۱۲:۱۷ غروب خورشید ۱۷:۲۵ اذان مغرب ۱۷:۴۲ نیمه شب شرعی ۲۳:۳۸

■ صاحب امتیاز و مدیر مسوول: محمدرضا سعدی
■ تلفن ویژه مدیر مسوول: ۸۸۷۶۶۱۵۱
■ تلفن تحریریه: ۸۸۷۳۱۹۸۱ ، ۸۸۷۳۱۹۵۲ ، ۸۸۷۳۱۹۱۶
■ نمابر: ۸۸۷۳۱۴۳۱
■ تلفن سازمان آگهی‌ها: ۵- ۴- ۸۸۵۳۴۷۷۳
■ نشانی: میدان آرژانتین- بلوار بیهقی- خیابان دهم غربی پلاک ۱۰- واحد ۲
■ شماره پیامک: ۳۰۰۰۸۳۸۸
■ روابط عمومی: ۸۸۷۳۱۲۳۵
■ لیتوگرافی و چاپ: ایرانچاپ
www.jahanesanat.ir jahan1383@yahoo.com

سینمای ایران

مکری با «جنایت بی‌دقت» مهمان سه موزه آمریکایی

موزه هنرهای واشنگتن، بوستون و هیوستون برنامه‌های نمایش فیلم خود را اعلام کردند و طبق آن «جنایت بی‌دقت» در بهمن ماه در برنامه نمایش‌های این سه موزه قرار دارد.فیلم سینمایی جنایت بی‌دقت آخرین ساخته شهرام مکری بهمن ماه امسال در سه موزه آمریکایی هنرهای واشنگتن، بوستون و هیوستون اکران می‌شود، این نمایش‌ها از چهارشنبه هشتم بهمن آغاز و شهرام مکری پنج شنبه ۱۶ بهمن به شکل آنلاین میهمان موزه هیوستون خواهد بود.این کارگردان در این حضور آنلاین با گادفری چشایر منتقد و تئوریسن مشهور آمریکایی درباره فیلم صحبت کرده و بعد به سوالات تماشاگران پاسخ می‌دهد. این برنامه برای نوزدهمین سال است که برگزار می‌شود و در سال ۲۰۱۵ هم مکری با فیلم ماهی و گربه میهمان آن بود.در متنی که موزه هنرهای زیبایی هیوستن درباره جنایت بی‌دقت منتشر کرده، این فیلم از قول مارتین کولداک منتقد مجله «اسکرین فیلم» یک حرکت ناب و خلاق توصیف شده است، جنایت بی‌دقت به تهیه‌کنندگی نگار اسکندرفر محصول موسسه فرهنگی هنری کارنامه است و پخش بین‌المللی آن را نسرین میرشب از کمپانی دریم لب برعهده دارد.

این فیلم تاکنون در فستیوال‌های بین‌المللی ونیز، ویناله، شیکاگو، مد فیلم، شارجه، توکیوفیلمکس حضور داشته و برای اکران آن در اروپا توسط پخش‌کننده بین‌المللی برنامه‌ریزی صورت گرفته است.

درگذشت

سیسیلی تایسون درگذشت

سیسیلی تایسون بازیگری که استاد نمایش زنان قدرتمند بود در ۹۶ سالگی درگذشت.

به گزارش هالیوود ریپورتر، سیسیلی تایسون بازیگر تحسین‌شده‌ای که نامزدی اسکار برای فیلم «ساندر» را در کارنامه داشت در ۹۶ سالگی درگذشت.

وی که جایزه تونی را سال ۲۰۱۳ کسب کرده بود دو روز پس از انتشار خاطراتش با عنوان «درست همان که هستم» از دنیا رفت. وی آخرین مصاحبه‌هایش را درباره همین کتاب انجام داد که یکی از آنها هفته گذشته انجام شده بود.

تایسون با دریافت جایزه اسکار افتخاری در سال ۲۰۱۸ تجلیل شد و اولین بازیگر آفریقایی-آمریکایی شد که جایزه امی نقش اصلی زن را برای اجرای فوق‌العاده‌اش دریافت کرد.

وی این نقش‌آفرینی را در فیلم تلویزیونی «زندگی میس جین پیتمن» انجام داد که شخصیت این زن پیشتاز حقوق سیاهان را از ۲۳ سالگی تا ۱۱۰ سالگی تصویر کرد.یک دهه پیش از آن او در برابر جورج سی.

اسکات در درام «ایست ساید / وست سایت» در شبکه سی‌بی‌اس بازی کرد. وی همچنین یک جایزه امی برای بازیگر نقش مکمل برد که برای بازی در مینی‌سریالی از شبکه سی‌بی‌اس در سال ۱۹۹۴ با عنوان «پیرترین بیوه زنده کنفدراسیون همه چیز را می‌گوید» از آن خود کرد.

این بازیگر سال ۲۰۱۳ به نیویورک‌تایمز گفته بود: دیدم نمی‌توانم فقط بازیگر باشم پس گفتم از حرفه‌ام به عنوان سکویی برای مسائل نژادی که در دل آن به دنیا آمده‌ام، استفاده کنم.

خبر

جدال گوهر خیراندیش با کرونا

گوهر خیراندیش هم این روزها به دلیل کرونا در بیمارستان بستری و در حال درمان است.

عباس یاری، منتقد سینما و دبیر تحریریه مجله فیلم با تایید این خبر به ایسنا گفت: ریه‌های خانم خیراندیش هم درگیر کرونا شده و ایشان در بیمارستان در حال کورتون‌درمانی است.

او ابراز امیدواری کرد حال این هنرمند هرچه زودتر بهبود پیدا کند.به گفته یاری، خیراندیش که گاهی در خارج از کشور زندگی می‌کند، این روزها در ایران به سر می‌برد.

گوهر خیراندیش، بازیگر باسابقه تئاتر، سینما و تلویزیون زاده سال ۱۳۳۳ در شیراز است که فعالیت هنری خود را از سال ۴۹ در همین شهر و در تئاتر آغاز کرده است.

شیوه بلیت‌فروشی سینماهای مردمی جشنواره فجر

بلیت‌فروشی سینماهای مردمی سی‌ونهمین جشنواره فیلم فجر با اعمال برخی تغییرات نسبت به سال گذشته از ساعت ۱۴ روز شنبه ۱۱ بهمن آغاز می‌شود.

به گزارش ایسنا به نقل از ستاد اطلاع‌رسانی جشنواره فیلم فجر با عنایت به اینکه جشنواره فیلم فجر به عنوان یک رویداد فرهنگی همه‌ساله در ایام پیروزی انقلاب شکوه‌مند اسلامی برگزار می‌شود و در شرایطی که همه‌گیری ویروس کرونا، رویدادهای فرهنگی و تولیدات سینمایی را در ایران و جهان با محدودیت‌های متعددی مواجه کرده، این رویداد فرهنگی، با اتخاذ تدابیر خاص و رعایت دستورالعمل‌های بهداشتی انجام خواهد شد.

بر اساس این خبر، با توجه به شرایط «کرونا» و فاصله‌گذاری‌های اجتماعی حداکثر سی درصد به ظرفیت میزبانی سالن‌های سینماهای مردمی از این دوره جشنواره اختصاص داده شده است و جزئیات و مشخصات جدول نمایش فیلم‌ها از طریق سایت جشنواره و سامانه‌های فروش اطلاع‌رسانی می‌شود.

در این دوره بلیت‌فروشی از طریق سه سامانه ایران تیک، سینما تیکت و گیشه هفت به سه آدرس اینترنتی https://cinematicket.org/ https://www.irantic.com/ و https://www.gisheh7.IR انجام خواهد شد.

لازم به ذکر است که قیمت بلیت برخی سینماها، بیست هزار تومان و بقیه نیز ۳۰ هزار تومان تعیین شده است.

در این دوره، فروش سری بلیت‌ها وجود ندارد و هر نفر با یک شماره همراه، امکان تهیه چهار بلیت برای هر فیلم را دارد.

یادبود

سالنوای ششم و بوطیقای موسیقی خاچیک بابایان

ستاد برگزاری ششمین سال نوای موسیقی ایران شامگاه گذشته از مقام هنری خاچیک بابایان نوازنده باسابقه ویولن با حضور چند هنرمند شاخص و نمایش چند برنامه ویژه قدردانی کرد.

در این آیین نکوداشت که به بهانه شصت و چهارمین سالروز تولید خاچیک بابایان صورت گرفت علاوه بر برگزاری یک جشن تولد نمادین برای این استاد موسیقی تندیس رویداد «سال نوا» در غیاب وی به رافائل میناسکانیان نوازنده و مدرس شناخته شده موسیقی کشورمان اهدا شد.

■ **قدردانی از نوازنده‌ای که زیربار تدریس نمی‌رود**

رافائل میناساکانیان نوازنده پیانو و از مدرسان صاحب نام موسیقی کشورمان در تجلیل از مقام هنری خاچیک بابایان اظهار کرد: من و خاچیک پیش از انقلاب با هم آشنا شدیم و یادم می‌آید که اولین کنسرتم با او در سالن باشگاه آرارات تهران برگزار شد و از همان زمان بود که دوستی و فعالیت‌های مشترکمان در موسیقی آغاز شده و تا به امروز نیز ادامه پیدا کرده است. او به اعتقاد من نوازنده بسیار خوبی است که هماهنگی و همراهی خوبی با هم داشتیم وگرنه نمی‌توانستیم در غیر این صورت به فعالیت‌های مشترکمان ادامه بدهیم.

وی افزود: خاچیک بابایان از جمله هنرمندانی بود که استعداد سرشاری در عرصه موسیقی داشت. او در حوزه‌های آکادمیک موسیقی نیز از خود یک هنرمند توانمند معرفی کرد که بسیاری از قطعات و آثار دشوار را می‌توانست با مهارت خوبی اجرا کند. او نه‌تنها نوازنده خوبی در موسیقی بود بلکه در مشاغل دیگر از جمله مکانیکی نیز مهارت عجیب و غریبی داشت. نکته جالب توجهی که آنچنان ارتباطی به موسیقی ندارد اما می‌تواند دربرگیرنده نکات جالب توجهی باشد.

میناسکانیان با اشاره به ویژگی‌های دیگر خاچیک بابایان در عرصه‌های مختلف حوزه موسیقی تصریح کرد: به اعتقاد من نبود خاچیک بابایان در موسیقی تاثیر خوبی روی نوازندگی به ویژه هنرمندان جوان ندارد و ای‌کاش او تعدادی دیگر از هنرمندان اکنون در ایران بودند تا بتوان از هنرشان استفاده موثرتری کرد. جالب اینکه او هنرمندی بود که هیچ‌وقت تمایلی به تدریس نداشت و وقتی هم به او می‌گفتم این کار را انجام بده، زیر بار نمی‌رفت و می‌گفت حوصله این کار را ندارد. حتی بعد از اینکه ما نمی‌توانستیم از این رویکرد او متقاعد شویم. می‌گفت تدریس را بلد نیست در حالی که ما می‌دانستیم خاچیک می‌تواند یکی از بهترین مدرسان موسیقی باشد. این مهم‌ترین انتقادی بود که همیشه به او داشتم و دارم. ولی قطعا خاچیک بابایان یک انسان بااستعداد، مهربان و نوازنده درجه یکی است که خیلی دوست داشتم اکنون اینجا پیش ما بود.

هنرمندی که نوازندگی سازهای زهی چهارفصل ویوالدی را به تنهایی انجام داد

همایون رحیمیان نوازنده و آهنگساز باسابقه کشورمان که سابقه دوستی زیادی با خاچیک بابایان دارد، در این رویداد مجازی ضمن قدردانی از دست‌اندرکاران سال نوا در برگزاری این برنامه موسیقایی گفت: خطاب به دوست عزیزم خاچیک بابایان از راه دور سلام می‌دهم و به او می‌گویم دلتنگش هستیم و منتظریم روزی در ایران با هم ملاقات دوباره‌ای داشته و از هنر نوازندگی‌اش بهره‌مند شویم.

وی افزود: من با خاچیک بابایان از دوران هنرستان آشنا شدم و از همان دوران هم شیفته نوازندگی او شدم کما اینکه در بسیاری از شرایط هم الگوی خوبی برایم در عرصه نوازندگی شد. او یکی از دوستان خوب من است که همواره به بنده کمک می‌کند. و امروز خیلی ناراحتم که خاچیک در ایران نیست تا بتوانیم از هنر خارق‌العاده‌اش در عرصه نوازندگی بهره‌مند شویم.

این نوازنده و رهبر ارکستر در بخش دیگری از صحبت‌های خود با ابراز تاسف از اینکه هنرمندانی چون خاچیک بابایان در ایران نیستند، توضیح داد: برای توصیف قابلیت‌های نوازندگی خاچیک بابایان در عرصه نوازندگی وقت نیست اما همین را بگویم که وی از جمله نوازندگانی بود که در استودیو توانست چهار فصل ویوالدی به تنهایی ضبط کند.

کاری دشوار که واقعا از عهده هر نوازنده‌ای برنمی‌آید. او در استودیو موفق به نوازندگی تمامی سازهای زهی این اثر داشت که همین موضوع نشان از تسلط خارق‌العاده وی در عرصه نوازندگی دارد. من یادم می‌آید در دوران جنگ که مشغول ساخت اثری بودم او با یک ساز کوچک شبیه پیکولو آنچنان زیبا نواخت که کمک زیادی برای ساخت یک مارش جنگی به من کرد که فراموشم نمی‌شود. به هر حال امیدوارم هرجا که هست سلامت و موفق باشد.

■ **خاچیک بابایان جست‌وجوگر واقعی اسرار نوازندگی است**

ابراهیم لطفی مدرس و از نوازندگان شناخته شده ویولن هم بیان کرد: به سهم خودم سالروز تولد خاچیک بابایان را تبریک می‌گویم و امیدوارم بعد از پایان یافتن روزهای کرونایی بتوانیم دوباره شاهد حضور او در کشورمان باشیم. گرچه جا دارد از همین به دست‌اندرکاران سال نوا هم یک خسته نباشید بگویم که در این شرایط سخت مقدمات فراهم شدن چنین برنامه‌ای را در فضای مجازی تدارک دیدند تا ما از خاچیک بابایان قدردانی کنیم.

وی افزود: خاچیک از جمله هنرمندانی است که در ارتقای سطح نوازندگی در ایران نقش موثری ایفا کرده و من بسیار مفتخرم که طی سال‌های اخیر در ضبط‌های استودیویی و اجراهای زنده همراه با او بودم. به اعتقاد من خاچیک بابایان از جمله هنرمندان ژنی است که استعداد عجیبی در نوازندگی ویولن و سازهای دیگر دارد و من همواره این علاقه‌مندی، پیگیری و کنجکاوی او برای پی بردن به اسرار نوازندگی را همیشه ستایش کرده‌ام.

لطفی گفت: امروز خیلی خوشحالم که به واسطه برگزاری رویداد ششم سال نوا شاهد برگزاری آیین نکوداشت خاچیک بابایان هستیم و امیدوارم هرچه زودتر شرایطی فراهم شود تا بتوانیم دوباره همدیگر را ملاقات کنیم. سال نوا قطعا یک حرکت خودجوش فرهنگی است که هدفش نکوداشت بزرگان و هنرمندان شناخته شده موسیقی ایران است که انگیزه اصلی آنها معرفی هنرمندان خدمتگزار به فرهنگ و هنر آن است. شرایطی که قطعا مایه دلگرمی افراد خواهد بود.

تجسمی

ادامه مبارزه گالری‌های تهران با کرونا در ماه‌های پایانی سال ۹۹

از «نیش دارو» تا «وصف حال»

کاهش نسبی شیوع ویروس کرونا در کشور و از سر گرفته شدن برخی از برنامه‌های هنری، فرصتی را فراهم آورده تا گالری‌ها نیز به شکلی جدی‌تر با برگزاری نمایشگاه‌های هنری، به فعالیتشان ادامه دهند؛ البته برخی ترجیح داده‌اند که در شرایط فعلی همچنان نمایشگاه‌های آنلاین برگزار کنند. در همین راستا این گزارش مروری دارد بر برخی از نمایشگاه‌هایی که به صورت مجازی و حضوری در این ایام برپا هستند.

۲ نمایشگاه هنری در گالری شیرین

گالری شیرین از ۱۰ تا ۲۲ بهمن‌ماه میزبان دو نمایشگاه هنری است. بر این اساس نمایشگاه انفرادی نقاشی مجید صادقی‌نژاد با عنوان «بازگشت» و نمایشگاه انفرادی نقاشی حامد نوروزی با عنوان «نیش دارو» در این ایام برگزار هستند. امکان بازدید از این نمایشگاه‌ها جمعه‌ها از ساعت ۱۶ تا ۲۰ و شنبه تا پنجشنبه از ساعت ۱۱ تا ۱۸ با تعیین وقت قبلی فراهم شده است. گالری دوشنبه‌ها تعطیل است.

گالری شیرین در خیابان کریمخان، خیابان سنایی، کوچه سیزدهم، شماره ۵ واقع شده است.

■ **«تنگنا» در گالری اُ**

نمایشگاه انفرادی طراحی با آثاری از انسیه اکبرزاده روز جمعه (۱۰ بهمن‌ماه) در گالری اُ افتتاح شد و تا ۲۱ بهمن‌ماه نیز ادامه دارد.

امکان بازدید از این نمایشگاه از یکشنبه تا پنجشنبه ساعت ۱۲ تا ۲۰ و روزهای جمعه ۱۶ تا ۲۱ فراهم شده است. گالری روزهای شنبه تعطیل است.

گالری اُ در خیابان کریمخان، خیابان سنایی، خیابان شاهین (خدری)، پلاک ۱۸ واقع شده است.

■ **«روزهای پیروزی» در حوزه هنری**

نمایشگاه نقاشی گروهی «روزهای پیروزی» به مناسبت ایام دهه فجر روز یکشنبه (۱۲ بهمن‌ماه) در گالری ابوالفضل عالی حوزه هنری افتتاح می‌شود.

افتتاح این نمایشگاه ساعت ۱۱:۳۰ در گالری ابوالفضل عالی حوزه هنری به نشانی خیابان سمیه، نرسیده به خیابان حافظ، انجام می‌شود.

نمایشگاه نقاشی «روزهای پیروزی» از ۱۳ تا ۲۶ بهمن‌ماه همه‌روزه به جز روزهای تعطیل از ساعت ۹ تا ۱۸ میزبان علاقه‌مندان برای بازدید است.

■ **«گیاهان در امتداد» در گالری هما**

نمایشگاه انفرادی «گیاهان در امتداد» با آثاری از کسری گلرنگ روز جمعه (۱۰ بهمن‌ماه) در گالری هما آغاز به کار می‌کند و تا ۲۰ بهمن‌ماه نیز برقرار است.

امکان بازدید از این نمایشگاه هنری هر روز از ساعت ۱۶ تا ۲۰ با تعیین وقت قبلی، وجود دارد.

گالری هما در خیابان کریمخان زند، خیابان سنایی، کوچه چهارم غربی، پلاک ۸، واحد یک واقع شده است.

■ **نمایشگاهی از عکس‌های حسین پرتویی**

نمایشگاه عکس «تاریخ در قاب» به مناسبت ایام مبارک دهه فجر در موسسه فرهنگی و هنری صبای فرهنگستان هنر برپا می‌شود.

در این نمایشگاه عکس گروهی که با تجلیل و نمایش آثاری از زنده‌یاد حسین پرتویی همراه است، آثار هنرمندانی همچون محمدعلی جدیدالاسلام، محمود حاج‌محمدی، محمد صیادصبور، مرتضی صادقی‌افجه، سعید صادقی‌قازانجانی، علی قلم‌سیاه، علی کاوه و عباس ملکی به نمایش درخواهد آمد.

تاریخ گشایش نمایشگاه یادشده روز یکشنبه ۱۲ بهمن ۱۳۹۹ و از ساعت ۱۵ تا ۱۷ خواهد بود و تاریخ بازدید، از ۱۳ تا ۲۹ بهمن و از ساعت ۱۰ تا ۱۸ (بجز ایام تعطیل) تعیین شده است.

علاقه‌مندان برای شرکت در این مراسم و نیز بازدید از نمایشگاه، می‌توانند به ورودی شرقی به نشانی خیابان ولیعصر، پایین‌تر از چهارراه طالقانی، شماره ۱۵۵۲ یا ورودی غربی به نشانی خیابان ولیعصر، خیابان طالقانی، خیابان شهید برادران مظفر، پلاک ۱۲۵ مراجعه کنند.

■ **«فاصله» در گالری اعتماد**

نمایشگاه انفرادی با آثاری از فلورا فیض‌بخش و با عنوان «فاصله» تا ۱۴ بهمن ماه نیز ادامه دارد.

در توضیح این نمایشگاه آمده است: «گویی برای ساکنین، چاره‌ای جز رفتن نبود. طبیعت تغییر کرد و بسیاری از گیاهان از دست رفتند. آنها که مقاوم‌تر بودند اما سازگار با شرایط، به زندگی ادامه دادند. این مجموعه، نگاهی از دور به این سرزمین ترک شده و رویاها و خاطرات به جا مانده در آن است.»

امکان بازدید از این نمایشگاه هر روز غیر از دوشنبه‌ها از ساعت ۱۲ تا ۲۰ فراهم شده است.

گالری اعتماد ۱ در میدان هفت‌تیر، مفتح‌جنوبی، بن‌بست شیرودی، پلاک ۲۵ واقع شده است.

■ **«وصف حال» در گالری زیرزمین دستان**

نمایشگاه انفرادی «وصف حال» با آثاری از صدف حسامیان دیروز در گالری زیرزمین دستان آغاز شد و تا ۲۴ بهمن‌ماه نیز ادامه دارد.

فرصت بازدید از این نمایشگاه هر روز غیر از شنبه‌ها و یکشنبه‌ها از ساعت ۱۱ تا ۱۹ فراهم شده است.

گالری زیرزمین دستان در خیابان فرشته، خیابان بیدار، پلاک ۶ واقع شده است.

■ **۲۰۱ اثر از هنرهای چوبی در فرهنگسرای نیاوران**

دوازدهمین نمایشگاه نگاره‌های چوبی (هیما)، ۲۰۱ اثر از ۱۲۱ هنرمند کشور را به نمایش گذاشته است. در این نمایشگاه آثاری از هنرمندان هنرهای چوبی در رشته‌های معرق، منبت، مشبک، خاتم‌سازی، گره‌چینی، نازک‌کاری، سازسازی، خراطی، سوخت‌نگاری و حجم‌های چوبی به نمایش گذاشته می‌شود.

در مجموع ۲۰۱ اثر شامل ۸۱ اثر حجمی، ۱۶ ساز و ۱۰۴ تابلویی از هنرمندان نقاط مختلف ایران به نمایش گذاشته شده است.

این نمایشگاه از روز پنجشنبه (دوم بهمن) تا جمعه (۱۷ بهمن‌ماه) ۹۹ همه‌روزه از ساعت ۱۰ تا ۱۸ امکان بازدید دارد. همچنین این نمایشگاه روزهای تعطیل از ساعت ۱۴ تا ۱۸ پذیرای بازدیدکنندگان است.

■ **نمایشگاه نقاشی در گالری ایرانشهر**

نمایشگاه انفرادی نقاشی‌های بهرام غنچه‌پور تا ۲۰ بهمن‌ماه در گالری ایرانشهر برگزار می‌شود.

در توضیح این نمایشگاه آمده است: ما این بناها را پشت سر گذاشته‌ایم، گویی هر کدام در واحه‌ای رها شده‌اند و ما نظاره‌گر فروریختن و زوال آنهاییم. اما هنوز می‌توان سیطره و قدرت ازلی آنها را در جای‌جای زندگی احساس کرد. این بناها بیش از آنکه میراث تاریخی به حساب آیند کالبد نیروهای متافیزیکی هستند. در نتیجه اینها نه واسطه‌ای به امر قدسی و نه نشانه‌هایی‌ست در ارجاع به عظمت اساطیری پس و پشت آنها. بلکه یکه، خود قدرت‌های ازلی‌اند ...»

امکان بازدید از این نمایشگاه هر روز غیر از شنبه‌ها از ساعت ۱۶ تا ۲۰ فراهم شده است.

گالری ایرانشهر در خیابان کریمخان زند، خیابان شهید عضدی (آبان جنوبی)، خیابان سپند واقع شده است.

■ **«ناتور» در گالری اثر**

نمایشگاه انفرادی نقاشی با آثاری از نفیسه صدیقی تا اول اسفندماه در گالری اثر برگزار می‌شود.

ساعات بازدید از این نمایشگاه یکشنبه تا پنجشنبه ۱۱ تا ۲۰ و جمعه ۱۶ تا ۲۰ فراهم است. گالری شنبه‌ها تعطیل است.

گالری اثر در خیابان کریمخان زند، خیابان ایرانشهر، کوی برفروشان، شماره ۱۶ واقع شده است.

■ **«درخت باژگون» در پروژه‌های آران**

نمایشگاه انفرادی «درخت باژگون» با آثاری از فاخته شمسیان تا تاریخ ۱۷ بهمن‌ماه در گالری پروژه‌های آران برگزار می‌شود.

در توضیح این نمایشگاه آمده است: درخت باژگون در اساطیر درختی است که ریشه‌هاش در آسمان می‌روید و نوک و شاخه‌هاش در دل زمین. استحاله از پژواک آواهایی که در دل باد ابدی شده‌اند و اشاره به اینکه زمین و آسمان نخست سخت به هم نزدیک بودند.

جهان را از منظر گیاه دیدن در بطن این آثار جا دارد. شکنندگی و گسستگی بخشی از روایت هنرمند است: گیاه بودن و خون و درد و عصب را به تصویر کشیدن و جذب و تحلیل رفتن. تصویر ریشه‌ای که از یک بافت پوستی روییده می‌شود و خاک که پذیرای تمام پاکی‌ها و کژی‌هاست. نهایتا در این پیوستگی بین تمام عناصر جهان، می‌توان بی‌رنج بود و پروای مرگ نداشت.

امکان بازدید از این نمایشگاه از ساعت ۱۳ تا ۱۸ فراهم شده است.

گالری «پروژه‌های آران» در خیابان نوفل‌لوشاتو، کوچه لولاگر، شماره ۵، ورودی حیاط واقع شده است. این گالری روزهای شنبه، یکشنبه و دوشنبه تعطیل است.

تقویم تاریخ

قیام محمد صالح در مالزی ضد استعمار لندن

قیام محمد صالح (داتو مت صالح) برضد استعمار انگلستان در برنئوی شمالی (ایالت صباح از اعضای فدراسیون مالزیا) با قتل او در سی‌ویکم ژانویه ۱۹۰۰ پایان یافت. قیام صالح چهار سال طول کشیده بود.

ترور صالح عملی سازمان یافته به شمار آمده است. انگلیسی‌ها که داشتند برنامه هندوستان را در برنئو پیاده می‌کردند و با تشکیل کمپانی کشت توتون و صدور محصولات کشاورزی و تجارت آغاز کرده بودند، هنگامی که به دریافت مالیات و وضع ضوابط دیگر دست زدند که علامت حکومت کردن و استعمار بود با اعتراض محمد صالح- یک رهبر محلی- روبه‌رو شدند اما اعتنا نکردند. صالح که چنین دید، مردم را به قیام دعوت کرد و از سال ۱۸۹۴ با انگلیسی‌ها وارد کار مبارزه شد که فصلی از مبارزات ملت‌ها را تشکیل می‌دهد.

سینمای جهان

معرفی فیلم‌های بین‌المللی، انیمیشن‌ها و مستندهای امسال اسکار

آکادمی اسکار شب پیش اسامی فیلم‌های پذیرفته‌شده در بخش بین‌المللی، انیمیشن و مستند ۲۰۲۱ را منتشر کرد.

به گزارش ورایتی، فهرست رسمی فیلم‌هایی که از سوی اسکار برای شرکت در بخش‌های مستند بلند، انیمیشن بلند و فیلم بلند بین‌المللی اسکار ۲۰۲۱ پذیرفته شده‌اند، شب پیش اعلام شد.

این در حالی است که برخی از این فیلم‌ها هنوز اکران نشده‌اند و باید همه طبق شرایط اسکار پیش بروند تا بتوانند وارد مرحله رای‌گیری شوند. با پذیرش ۲۳۸ فیلم برای رقابت در بخش مستند بلند امسال رکوردی در این زمینه به جا گذاشته شد که رکورد ۱۷۰ فیلم سال ۲۰۱۷ را پشت سر گذاشت. سال پیش ۱۵۹ مستند بلند برای دریافت جایزه اسکار در این بخش شرکت کرده بودند.

در این میان از فیلم‌های مدعی امسال می‌توان از مستند «زمان» نام برد که از شرکت آمازون استودیو است و برنده جایزه انجمن منتقدان فیلم لس‌آنجلس، هیات ملی نقد و حلقه منتقدان فیلم نیویورک شده است. این فیلم اولین فیلم پس از فیلم «داستان‌هایی که می‌گوییم» ساخته سارا پولی است که سال ۲۰۱۲ هر سه این جوایز را با هم برده بود. اما فیلم پولی آن سال نتوانست نامزدی اسکار را کسب کند. اعضای بخش مستند از یکم فوریه شروع به رای‌گیری می‌کنند تا از این میان ۱۵ فیلم فهرست نهایی را انتخاب کنند. از میان این فهرست پنج نامزد اصلی انتخاب می‌شوند.آکادمی امسال شرایط رقابت را راحت‌تر کرد و فیلم‌هایی که قرار بود روی پرده بروند ولی به دلیل کرونا اکران نشدند را پذیرفته است.در بخش فیلم بلند انیمیشن نیز ۲۷ فیلم واجد شرایط شناخته شدند. سال پیش در این بخش ۳۲ فیلم حضور داشتند و رکورد این بخش هنوز متعلق به سال پیش است. در میان این رقبا، «روح» کمپانی پیکسار تاکنون بیش از ۱۸ جایزه از جوایز منتقدان را دریافت کرده است. از دیگر فیلم‌های مطرح انیمیشن می‌توان از «بالای ماه»، «ترول‌ها: تور جهانی»، «گرگ گردان‌ها» و «به پیش» نام برد. تا ۵ مارس پنج نامزد نهایی این بخش به رای اعضای اسکار انتخاب می‌شوند که شامل اعضای شاخه انیمیشن و هر یک از اعضای دیگر بخش‌ها که تمایل به رای دادن در این بخش دارند می‌شود.

یادداشت

دولت و معتمدین مردم

علی شعبانی* - الف- تا پیش از شکل گیری دولت های مدرن، سران قبایل، معتمدین، کدخداها و ریش سفیدان، محور اصلی مدیریت امور عمومی بودند و نقش اساسی در برقراری معادلات سیاسی- اجتماعی در جامعه داشتند. در جامعه سنتی، قدرت به صورت شبکه‌ای در ساختار اجتماعی ایلات و طوایف توزیع شده بود.با شکل گیری دولت های مدرن و دولت- ملت های نوین پس از انقلاب کبیر فرانسه- ۱۷۸۹ میلادی- و تفکیک قوا، رابطه دولت و ملت حق و تکلیف متقابل آن ها در چارچوب مفهوم شهروندی، بازتعریف شد.در نظام های جدید، شهروندان دارای حقوق برابر شهروندی: حقوق مدنی (آزادی های فردی: شخصی، بیان، اندیشه و عقیده، مالکیت، برخورداری از عدالت و...)؛ حقوق سیاسی (حق مشارکت در اعمال قدرت سیاسی با حق رای برابر همه افراد بالغ)؛ حقوق اجتماعی (برخورداری از رفاه، امنیت، آموزش، بهداشت، خدمات و...)، هستند. اساس تحکیم و استیفای حقوق شهروندی، مشارکت سیاسی و اجتماعی شهروندان در فرآیند سیاستگذاری، تصمیم گیری، برنامه ریزی، اجرا و نظارت است.

ب- معتمدین، متنفذین و نخبگان محلی از ارکان قدرت در نظام اجتماعی، پایه های پیشبرد سیاست ها و جاری شدن تصمیم حاکمیت در بدنه جامعه‌اند. معتمدین بال های قدرت دولت هستند. معتمدین، متنفذین و سران طوایف شهرستان مهم ترین ظرفیت اجتماعی در جهت گسترش امنیت عمومی و آسایش شهروندان، ترویج و گسترش قانون مداری در حل و فصل اختلافات طایفه‌ای و... پیشگیری از رفتارهای هیجانی و هزینه ساز برخی جوانان، رفع معضلات اجتماعی و... هستند.ج- هدف مبنایی تر در نشست معتمدین، متنفذین، سران طوایف و نخبگان محلی ایرانشهر با مسوولان، هم اندیشی، همدلی، همکاری، همیاری و مشارکت جمعی برای بستر سازی توسعه شهرستان بود.ایرانشهر قابلیت های فراوان برای توسعه اقتصادی- اجتماعی دارد. متمایزترین پتانسیل شهرستان، نیروی انسانی جوان، متخصص و توانمند از یک سو و معتمدین با برد سیاسی و اجتماعی فرا محلی از سوی دیگر است. کارکرد این ظرفیت در جهت توسعه شهرستان: با ایده پردازی، نهادسازی، نوآوری، سرمایه‌گذاری و جذب سرمایه گذاران، در کوتاه مدت می تواند مشکل بیکاری را تا حد زیادی مرتفع، رونق اقتصادی را حاصل و موقعیت فرامنطقه ای آن را تقویت کند. همه این ها منوط به اصلاح ایماژها و ارائه تصویری درست از وجود امنیت و بستر مساعد فعالیت اقتصادی و اجتماعی در شهرستان است.

این هدف تنها با همکاری چند جانبه معتمدین مردم، نماینده مردم، علما و متنفذین، فعالان سیاسی و اجتماعی، نخبگان و دانشگاهیان و مسوولان اجرایی شهرستان و قانونمندی و متابعت جمعی از قانون میسر است. امنیت تابع نظم و نظم تابع قانونمندی و قانونگرایی تابع عقلانیت است. قانون برآیند خرد انسان ها و ابزار نظم اجتماعی و زیست بهتر است.

د- زندگی عطیه الهی و حق همگانی است. ما حق نداریم با بی تدبیری، این حق انسان ها را تضییع کنیم.

سال ها قبل، شاهد مرگ جوانی در بحبوحه جشن دامادی اش، در حالی که از آرایشگاه خارج شده بود، بر اثر تصادف با خودرو بودم. راننده و خانواده اش که عازم مشهد مقدس بودند، از شدت اندوه و ترس، دچار شوک عجیبی شده بودند. اما پدر داماد که خود از معتمدین شهرمان بود، با حضور در صحنه، روی جنازه پسر جوانش را پوشاند، سر و صورت راننده را بوسید و با دلجویی و دلگرمی به خانواده اش، آنان را به پیگیری سفر زیارتی شان هدایت و مرخص کرد. به سرعت با خانواده عروس و عروس رایزنی کرد. عروس به عقد پسر بعدی خانواده درآمد، جشن عروسی ادامه یافت و تشییع متوفی به پس از جشن موکول شد. پدر داماد، به مشیت و حکمت خداوندی باور داشت. بنابراین گذشت و مدارا، شکیبایی و تدبیر در مشکلات، و قایل بودن حق زندگی و شادی برای مردم را اساس منش خود کرده بوده- باید شجاعت زندگی داشته باشیم. به عنوان موجود متمدن، حق زندگی را برای همگان بر طبق معیارهای اجتماعی قایل باشیم. پیام‌مان به جامعه، پیام زندگی، صلح، آرامش و شادی باشد.

*سرپرست معاونت استانداری و فرمانداری ویژه ایرانشهر