روزنامه اقتصادی صبح ایران

جهان صنعت

ISSN 2252-0767

www.jahanesanat.ir

دوشنبه ۲۰ بهمن ۱۳۹۹ ■ ۲۵ جمادی‌الثانی ۱۴۴۲ ■ ۸ فوریه ۲۰۲۱

سال هفدهم ■ شماره ۴۶۶۵ ■ ۱۶ صفحه ■ قیمت ۲۰۰۰ تومان

آخوندی در نامه‌ای به قالیباف مطرح کرد

اعلام آمادگی برای پاسخگویی به مجلس

۱

بایدن در گفت‌وگو با سی‌بی‌اس:

اول تعلیق غنی‌سازی بعد مذاکره

۱۶

نوبخت: ایران بر اساس شاخص اقتصاد جزو ۱۸ کشور بزرگ جهان است

از رویا تا واقعیت

۳

مقام معظم رهبری در دیدار فرماندهان نیروی هوایی:

اگر تحریم‌ها رفع شود تعهدات برجامی را از سر می‌گیریم

۲

پایگاه اطلاع‌رسانی مقام معظم رهبری

سرمقاله

نپذیرفتن پروتکل‌های بهداشتی یا ناآشنایی با آداب دیپلماتیک؟

دکتر صلاح‌الدین هرسنی*

سفر محمدباقر قالیباف به مسکو و دیدار با پوتین به منظور ارسال پیام رهبری که ظاهرا به دلیل نپذیرفتن پروتکل‌های بهداشتی مورد نظر ولادیمیر پوتین از سوی رییس مجلس ایران لغو شده است، دستمایه تحلیل‌ها و تفسیرهایی از سوی تحلیلگران حوزه دیپلماسی و سیاست خارجی شده است. در اینکه انتخاب مسکو به عنوان اولین مقصد و سفر خارجی محمدباقر قالیباف در کسوت رییس مجلس ایران در شرایط حاضر دارای اهمیت فراوانی است، تردیدی نیست اما مساله این است که چرا با وجود شرایط گرم در روابط تهران- مسکو و با وجود دیپلمات کاربلد و کارکشته‌ای چون محمدجواد ظریف یا حتی علی‌اکبر ولایتی به عنوان مشاور بین‌الملل رهبری، محمدباقر قالیباف که کارنامه‌اش از ظرافت‌های دیپلماسی خالی است، باید حامل پیام رهبری به ولادیمیر پوتین باشد؟

ادامه در همین صفحه

نقد روز

دشمنان واقعی کارگران

«جهان صنعت»- این روزها داستان مزد ۱۴۰۰ یکی از مسائل روز اقتصاد سیاسی شده است و گزارش‌ها و تحلیل‌های پرشماری در رسانه‌های گوناگون منتشر می‌شود. اگر کارل مارکس نظریه‌پرداز تضاد طبقاتی و شورش‌ساز کارگران علیه سرمایه‌داران و نیز ولادیمیر ایلیچ لنین اجراکننده ناقص همان نظریه در روسیه تزاری در گور بتوانند نوشته برخی افراد و رسانه‌های ایرانی درباره کارگران را بخوانند، از اینکه این میزان غیرت نداشتند شرمنده می‌شدند. در ایران رسانه‌ها و افراد و احزاب و شخصیت‌های سیاسی که یک روز هم کارگر نبوده و نیز هرگز مزه تلخ بیکاری و نداری را نچشیده و سوار بر بال‌های رانت همواره در موقعیت مناسب شغلی و درآمدی بوده‌اند در حمایت از کارگران کاسه داغ‌تر از آش شده‌اند. علاوه بر این افرادی که زاد و رشدشان در میان کارگران بوده و فقط و فقط چون می‌خواهند دولت مستقر را با هر وسیله‌ای مجروح کنند و با تنی زخمی و روحی آزرده به بیرون از بازی قدرت هدایت کنند ناروا و ناراست و از سر لج با اصلاحات، حامی طبقه کارگر در ایران شده‌اند. علاوه بر گروه‌های رانت‌خوار سیاسی، برخی نهادهای کارگری که چهار دهه است در آنها انتخابات برگزار نشده و نیز گروه‌های روشنفکری که نرمی دست‌هایشان را از چند کیلومتری می‌توان دید در زمستان هر سال لباس رزم پوشیده و در صف حمایت از کارگران می‌ایستند. این نوشته نمی‌خواهد درباره اینکه آیا سرمایه‌داران ایرانی نیک و بد روزگار را می‌شناسند یا نه و نیز می‌دانند که تهیدستی کارگران پیامدهایی دارد که اصل سرمایه و سود احتمالی آنها را بر باد می‌دهد اصرار کند.

نوشته حاضر می‌گوید اگر حامیان کارگران و نیز میلیون‌ها بیکار که آرزو دارند جای همین کارگران باشند راست و درست می‌گویند و نمی‌خواهند نان خود را به نام کارگران چرب کنند باید راه‌های بسته‌شده تولید ثروت و درآمد در ایران را نشانه بگیرند و همه نیروی خود را متمرکز کنند که تقاضا برای کارگران رشدی بیش از عرضه نیروی کار داشته باشد تا نرخ مزد به طور طبیعی بالا رود. تجربه نشان داده کسانی که واقعیت‌های تلخ اقتصاد ایران را نمی‌بینند و امیدهای بیهوده و خارج از چارچوب‌های منطقی در دل‌های کارگران می‌کارند و آنها را در بازی سیاسی خود به مثابه برگ برنده در اختیار می‌گیرند دشمنان واقعی کارگران به حساب می‌آیند. دشمنان کارگران کسانی‌اند که با هیجان‌سازی و با خرج کردن از جیب دیگران می‌خواهند خود را محبوب کنند و بدون دیدن روزگار کسب و کار ایران و ایرانیان ناسازگاری‌ها را رشد می‌دهند. در دنیای امروز نهادی به نام سه‌جانبه‌گرایی پدیدار شده است که با بررسی‌های کارشناسانه نمایندگان دولت و کارگران و کارفرمایان و با توجه به وضعیت چانه‌زنی می‌کنند و به نتیجه می‌رسند. آنها که راه را بر ایجاد نهادهای واقعی کارگری مسدود کرده‌اند و همواره و به‌ویژه در نزدیکی‌های انتخابات لنین را می‌ستایند، دشمنان واقعی کارگران به حساب می‌آیند.

ویژه

آخوندی در نامه‌ای به قالیباف مطرح کرد

اعلام آمادگی برای پاسخگویی به مجلس

وزیر سابق مسکن طی نامه‌ای به محمدباقر قالیباف رییس مجلس از او خواست برای پاسخ‌دهی به انتقادات نمایندگان، با حضور وی در مجلس و جلسات کمیسیون‌های تخصصی موافقت کند.

عباس آخوندی با یادآوری اینکه پاسخگو بودن مسوولان اصل بنیادین دموکراسی است، گفت: افتخار من این است که سه بار توسط دو مجلس با اکثریت قاطع جریان سیاسی مقابلم استیضاح شده و شش بار مورد سوال قرار گرفته‌ام و همواره توضیح‌هایم مجلس را قانع کرده و حتی یک کارت زرد هم در پرونده اینجانب وجود ندارد. او همچنین تاکید کرد: برخی نمایندگان مجلس فعلی به جای نقد سیاست، بدون بررسی فرد را تخطئه می‌کنند. آنان به نحوی طرح موضوع می‌کنند که گویی کشور اساسا فاقد ارکان حکمرانی چون رهبری، ریاست‌جمهوری، دولت، قوه قضاییه، مجلس و سایر نهادهای نظارتی بوده است. وزیری به تنهایی پنج سال فعال مایشاء بوده، کشور رها بوده و وی هر چه خواسته عمل کرده است. همچنان آماده حضور در مجلسم. آخوندی همچنین در نامه خود خطاب به قالیباف نوشته است: «جناب آقای قالیباف رییس محترم مجلس شورای اسلامی پیرو نامه شماره ۱۰۰الف مورخ ۱۳۹۹/۵/۲۲ با توجه به گذشت شش ماه از آن تاکنون فرصتی برای اینجانب در صحن علنی مجلس شورای اسلامی و با کمیسیون‌های تخصصی برای ارائه توضیح درباره سیاست‌های اتخاذی مسکن در دوره تصدی اینجانب تعیین نشده است. از سوی دیگر به طور مداوم و مرتب ابهام‌هایی از سوی تعدادی از نمایندگان مجلس شورای اسلامی به نام برخی کمیسیون‌ها در رسانه‌ها مطرح می‌شود. بی‌گمان با توجه به اعلام آمادگی رسمی اینجانب برای ارائه توضیح به مجلس شورای اسلامی، طرح ابهام‌هایی که گاهی توهین‌آمیز یا همراه با ایراد اتهام آشکار به اینجانب و همکارانم است، غیراخلاقی و غیرمنصفانه است. یک بار دیگر آمادگی‌ام را برای حضور در صحن علنی مجلس شورای اسلامی و توضیح درباره سیاست‌های مسکن و ارائه پاسخ به هرگونه ابهام احتمالی اعلام می‌کنم. لطفا در تعیین وقت تسریع فرمایید.

با سپاس عباس آخوندی» پیش از این او طی نامه‌ای در مردادماه سال جاری از رییس مجلس خواسته بود با حضورش در مجلس و پاسخ به منتقدان موافقت کند.

ادامه سرمقاله

نپذیرفتن پروتکل‌های بهداشتی یا ناآشنایی با آداب دیپلماتیک؟

در گذشته و در زمان دولت‌های نهم و دهم، احمدی‌نژاد نمایندگان ویژه‌ای را برای مسائل خاورمیانه، آسیا، حوزه دریای خزر و افغانستان منصوب کرده بود. در دولت دوازدهم و مشخصا در راستای سفر بشار اسد به تهران ما شاهد نوعی موازی‌سازی البته در سیاق و اسلوبی دیگر بوده‌ایم به این معنی که محمدجواد ظریف نتوانست در جلسه بشار اسد با رهبری حضور یابد که منجر به قهر ظریف و استعفای نمایشی او شد.

در شرایط حاضر نیز سنت موازی‌کاری قرار نیست پایان یابد و شنیده‌ها حکایت از آن دارند که مسوولیت روابط با چین به علی لاریجانی سپرده شده است. در حقیقت و با نوع تصمیمات و انتصاب‌هایی که در حوزه روابط خارجی گرفته می‌شود و صورت می‌گیرد، دیگر نمی‌توان انتظار داشت که ظریف در متن و بطن ماموریت‌های سیاست خارجی باشد و اگر هم باشد، استراتژیک و تعیین‌کننده نیست.

از منظر نشانه‌شناسی، ماموریت محمدباقر قالیباف به مسکو به معنای تقسیم‌بندی جناح‌ها و مقامات در ایران پیرامون مذاکره با واشنگتن بر سر موضوع برجام است.

واقعیت آن است که در شرایط حاضر ما شاهد دو گروه و دو جناح سیاسی در برجام هستیم که یک جناح حامی مذاکره با واشنگتن و احیای برجام است و گروه دیگر یا همان جریان‌های محافظه‌کار و اصولگرایان هستند که همواره بر طبل مذاکره‌گریزی و برجام‌ستیزی می‌کوبند و نه‌تنها برجام را مانند ترکمنچای یک معاهده ننگین بلکه مذاکره با واشنگتن را به مثابه باج دادن به کدخدا می‌دانند. تردیدی نیست که محمدباقر قالیباف از منظر جناح‌بندی در گروه دوم قرار می‌گیرد و با الگوهای رفتاری و کنش‌هایی که در سازوکارهای سیاسی از خود به نمایش می‌گذارد تلاش دارد کارنامه کاری خود را نسبت به همفکران خود درخشان کند.

در حال حاضر و در شرایطی که دیدار او با ولادیمیر پوتین به جهت پروتکل‌های کرونایی پوتین لغو شده است، به نظر نمی‌رسد مساله صرفا به جهت ملاحظاتی باشد که ولادیمیر پوتین در پاندمی جهانی کووید ۱۹ برای سلامتی خود در نظر گرفته باشد. محققا لغو دیدار قالیباف با پوتین به موضوع دیگری بازمی‌گردد که همان عدم آشنایی و تسلط کافی بر آداب و ظرافت‌های دیپلماتیک است. به عبارت دیگر نپذیرفتن پروتکل‌های بهداشتی مورد نظر پوتین از سوی قالیباف علت بعید ماجراست نه علت قریب آن.

او حتی در صدارت مجلس فاقد کاریزمای لاریجانی است و حتی ناتوان است که لایه‌های سیال و ژلاتینی مجلس را همراه خود کند. از یاد نبریم که قالیباف نه لاریجانی است و نه سردار سلیمانی که پوتین بخواهد با او دیدار کند.

* کارشناس مسائل بین‌الملل

S.Harsani.k@gmail.com

ادامه دیدگاه

حرف جدی ایران

قطعا کسانی که این موضوع یعنی حق تعیین شرط مردم ایران را نادیده بگیرند به نوعی به حق مسلم مردم در قضیه برجام خیانت کرده‌اند. مقام معظم رهبری همچنین به نوع دیگری به دشمن اعلام کردند شما در مواضع اخیر خود از حق خود تجاوز کرده‌اید و تنها مناسبات بین‌المللی را نادیده می‌گیرید، سخنی می‌گویید که منطبق با توانایی شما نیست به خصوص که به مشکلات آمریکا اشاره کردند و گفتند که تصور نکنید مشکلات آمریکایی‌ها با رفتن رییس جمهور قبلی رفع می‌شود و این کشور در قهقرا قرار گرفته است.

سوال احتمال اینجاست که بعد از تاکیدات دیروز رهبری و اصرار ایران بر مواضع و حقوق خود، مساله برجام به کجا می‌رسد؟ برای پاسخ به این پرسش باید دقت کرد که مسلما کشورهای غربی به غرور نادرست و نامنطبق با توانایی خود ادامه می‌دهند با این تفاوت که دیگر می‌دانند حرف و موضع ایران بسیار جدی است. آنها می‌دانند که در اعمال فشار علیه ایران به انتهای راه رسیده‌اند و نمی‌توانند بیش از این فشاری وارد کنند بنابراین ناگزیر هستند در مواضع خود تردید کنند. اگرچه اکنون هم تردیدهایی دارند اما مسلما به زودی تسلیم نمی‌شوند. در نهایت اما اجازه شرط گذاشتن نخواهند داشت و اگر بخواهند در عرصه دیپلماسی حرکت کنند، چاره‌ای ندارند غیر از برداشتن تحریم‌ها. به مردم ما بعد از تحمل این فشارها ثابت شده که توانایی مقابله با آمریکایی‌ها را دارند به خصوص که ایران در مسیر قدرتمند شدن و آمریکا در مسیر تضعیف است. وضعیت اروپا نیز بهتر نیست و در این شرایط سرنوشت چیزی غیر از پیروزی بزرگ و پایدار ایران در عرصه بین‌المللی نیست.

* دیپلمات پیشین

معاون وزیر بهداشت: مسوولیت عوارض احتمالی تزریق واکسن اسپوتنیک با دریافت‌کنندگان است

ریسک تزریق

مهدیه بهارمست- واکسن کرونای روسی با وجود اینکه مخالفان زیادی در ستاد ملی مقابله با کرونا داشت اما در هفته‌ای که گذشت حدود ۲۰ هزار دوز یعنی فقط برای ۱۰ هزار نفر وارد کشور شد. بر اساس گزارش‌ها محموله‌های بعدی واکسن ...

۱۴

«جهان صنعت» از حاشیه‌های سفر رییس مجلس به روسیه گزارش می‌دهد

ناکام مسکو

معصومه معظمی- در حالی که اخبار و گزارش‌های پی‌درپی درباره احیای برجام و خبرهایی از گوشه و کنار درباره انتخابات سرنوشت‌ساز ریاست‌جمهوری ۱۴۰۰ در صدر خبرهای سیاسی در ایران بود، خبر سفر محمدباقر قالیباف رییس مجلس یازدهم به روسیه ...

۲

بررسی آثار مصوبات جدید شورای‌عالی بورس بر معاملات بازار سرمایه

عملیات نجات یا دستکاری بورس؟

گروه بورس- شورای‌عالی بورس در جلسه اخیر خود چهار مصوبه جدید درباره روند معاملات بورس داشته است. از میان این مصوبات اما دامنه نوسان نامتقارن بیش از همه نمود پیدا کرده است. محدودیت دامنه نوسان در بازار سرمایه ایران همواره ...

۵

دیدگاه

حرف جدی ایران

جعفر قنادباشی*

مقام معظم رهبری روز گذشته تاکید کردند آمریکایی‌ها اجازه شرط گذاشتن برای بازگشت به برجام را ندارند. این تاکید قطعا منطبق بر واقعیت‌های جهانی است و برای درک آن باید به این مهم توجه داشت که اکنون آمریکایی‌ها در تلاش هستند ضرباتی را که در دوران ترامپ و این اغتشاشات اخیر به وجهه سیاسی آنان وارد شده، به نوعی در موضع‌گیری‌های خارجی خود جبران کنند. به عبارت دیگر قصد آمریکایی‌ها ترمیم چهره خود از طریق سیاست خارجی و تداوم مواضع قلدرمآبانه است. البته بخشی از این سیاست‌ها از جمله فشار حداکثری و اعمال تحریم‌های بیشتر علیه ایران، ناشی از لابی‌ها و فرامین صهیونیست‌ها و درخواست کشورهای مرتجع منطقه است که با دلارهای خود دموکرات‌ها را تشویق به فشار بیشتر علیه ایران می‌کنند. موضع‌گیری‌های طرف آمریکا در عرصه برجام در همین چارچوب است و به هیچ‌وجه با واقعیت‌های داخلی آمریکا، همچنین واقعیت‌های بیرونی و منطقه‌ای تطابق ندارد. موضع فعلی آنان در قبال ایران مصداق کشیدن چک بی‌محل است. آمریکا به خاطر ضعف‌های داخلی، مشکلات اقتصادی و سیاسی فعلی توانایی و امکان برخورد تهاجمی در قضیه برجام را ندارد. بالاخره دیپلماسی برآیند عقبه و قدرت داخلی یک کشور است. در مقابل ایران نیز قدرتمندتر از زمان ترامپ است. نادرستی تصور اینکه با صفر کردن فروش نفت ایران و اعمال فشار حداکثری کار تمام می‌شود، ثابت شده و در این شرایط است که مقام معظم رهبری موضع‌گیری و سیاست قطعی ایران را بیان کرده‌اند.

یکی از دلایل تاکیدات دیروز رهبری این است که در دنیای غرب و به طور کلی جهان کسانی قلم به دست گرفته و به تحلیل پرداختند که در ترسیم واقعیت شرایط آن‌طور که هست، موفق نبودند. متاسفانه در ایران نیز مواضع و گفته‌ها یا نوشته‌های هیچ‌یک از کسانی که موضع‌گیری کردند، با واقعیات و مناسبات فعلی ایران و آمریکا تطابق نداشت. بنابراین مقام معظم رهبری اقدام کردند و این به خاطر اشراف ایشان به هر دو سوی قضیه است. رهبری در سخنان دیروز به طور دقیق آنچه واقع معادلات موجود بین ایران و آمریکاست را منعکس کردند. فرمودند که ما حق شرط گذاشتن داریم و آمریکا ندارد. این سخنی است مبتنی بر واقعیت موجود چراکه مردم ایران بعد از چهار سال مقاومت جانانه و تحسین‌برانگیز حق دارند برای آنان که از برجام خارج شدند و به تعهدات خود پایبند نماندند، شرط بگذارند.

ادامه در همین صفحه

www.jahanesanat.ir

سازمان آگهی‌های روزنامه جهان صنعت

۰۲۱-۸۸۵۳۴۷۷۳
۰۲۱-۸۸۵۳۴۷۷۴
۰۲۱-۸۸۵۳۴۷۷۵

سازمان آگهی‌شهرستان‌ها از سراسر کشور نماینده فعال می‌پذیرد

WWW. Jahanesanat.ir

۸۸۵۳۴۷۷۱

رهبری

مقام معظم رهبری در دیدار فرماندهان نیروی هوایی:

اگر تحریم‌ها رفع شود تعهدات برجامی را از سر می‌گیریم

حضرت آیت‌الله خامنه‌ای فرمانده معظم کل قوا صبح دیروز در دیدار جمعی از فرماندهان نیروی هوایی و پدافند هوایی ارتش، بیعت تاریخی همافران با امام خمینی(ره) در ۱۹ بهمن ۵۷ را یکی از شگفتی‌سازی‌های مهم و از عوامل اصلی پیروزی انقلاب و همچنین نشان‌دهنده خطای محاسباتی آمریکایی‌ها برشمردند و گفتند: لازمه استمرار حرکت پرشتاب انقلاب، حضور مردم در صحنه، کار و تلاش بی‌وقفه، اتحاد کلمه به‌خصوص میان مسوولان، اعتماد به وعده الهی و افزایش مولفه‌های قدرت ملی در عمل است.

■ سیاست‌قطعی

رهبر انقلاب اسلامی همچنین قضایای فضاحت‌بار اخیر آمریکا و سقوط ترامپ را افول آبرو، قدرت و انتظام اجتماعی و سیاسی آمریکا خواندند و با اشاره به اظهارنظر مقام‌های اروپایی و آمریکایی درباره برجام و تحریم‌ها تاکید کردند: آمریکایی‌ها و اروپایی‌ها حق هیچ‌گونه شرط‌گذاری ندارند زیرا تعهدات برجامی خود را نقض کردند و آن طرفی که باید شرط بگذارد جمهوری اسلامی است زیرا به تعهدات خود پایبند بود. بنابراین ایران هنگامی به تعهدات برجامی خود بازخواهد گشت که آمریکا همه تحریم‌ها را در عمل و نه در حرف یا بر روی کاغذ، لغو کند و این لغو تحریم‌ها مورد راستی‌آزمایی ایران قرار گیرد. این، سیاست قطعی و غیرقابل برگشت جمهوری اسلامی و مورد اتفاق همه مسوولان است و هیچکس از آن عدول نخواهد کرد.به گزارش پایگاه اطلاع‌رسانی دفتر رهبری، فرمانده کل قوا در این دیدار حادثه ۱۹ بهمن ۱۳۵۷ را از ایام‌الله خواندند و افزودند: جدا شدن بخش مهمی از ارتش و پیوستن آنها به امام و مردم شبیه معجزه بود زیرا تکیه اصلی رژیم طاغوت به ارتش و ساواک بود و در نهایت از آنجایی ضربه خوردند که هیچ‌گاه تصور نمی‌کردند.حضرت آیت‌الله خامنه‌ای به خطای محاسباتی عجیب دولت دموکرات آمریکا در آن زمان، در ارزیابی شرایط کشور و مردم نیز اشاره کردند و گفتند: آمریکایی‌ها به ارتش شاهنشاهی بسیار امیدوار بودند و بر اساس اخبار قطعی، کودتایی را طراحی کرده بودند تا با دستگیری سران و پیشروان انقلاب و با استفاده از خشونت گسترده علیه مردم، مانع سقوط رژیم شوند اما یکی از عواملی که نقشه شیطانی آنها را باطل کرد، حرکت نیروی هوایی در نوزدهم بهمن بود.

ایشان با تاکید بر اینکه خطای محاسباتی آمریکا در قبال ایران ادامه دارد و همچنان درک و شناخت صحیحی از ملت ایران ندارند، افزودند: یک نمونه از این خطای محاسباتی در فتنه ۸۸ بود که رییس‌جمهور دموکرات آمریکا به خیال آن‌که کار را تمام خواهد کرد، رسما از فتنه حمایت کرد.

■ خطای محاسباتی آمریکا

رهبر انقلاب اسلامی تحریم‌های بی‌سابقه با هدف از پا درآوردن ایران را نمونه دیگری از خطاهای محاسباتی آمریکا برشمردند و گفتند: یکی از همان احمق‌های درجه یک، دو سال پیش گفته بود که عید ژانویه ۲۰۱۹ را در تهران جشن می‌گیریم. حالا آن شخص خودش به زباله‌دان تاریخ رفته و رییس او هم با لگد و با افتضاح از کاخ سفید اخراج شده است اما جمهوری اسلامی ایران به لطف خداوند سربلند ایستاده است.حضرت آیت‌الله خامنه‌ای با تاکید بر اینکه در قبال دشمن و معیوب بودن دستگاه محاسباتی آن نباید ساده‌انگاری کرد، خاطر نشان کردند: عوامل دیگری نیز در موفق بودن حرکت انقلاب اسلامی مؤثر بوده‌اند که عبارتند از کار و تلاش، حضور مردم در صحنه و ایمان آنان به لزوم این حضور، اعتماد به وعده الهی و طراحی‌های متقابل رهبر انقلاب اسلامی تاکید کردند: با نشستن و تماشا کردن هیچ کاری پیش نمی‌رود. مسوولان با حضور در میدان کار و عمل و با اعتماد به خدا، دائماً مولفه‌های قدرت ملی را افزایش دهند و در عمل تولید قدرت کنند.ایشان یکی از مظاهر تولید قدرت را تقویت نیروهای مسلح به تناسب اقتضائات منطقه‌ای و بین‌المللی برشمردند و با تجلیل از رزمایش‌های اخیر افزودند: انجام چنین رزمایش‌های بزرگ و اعجاب‌برانگیز، آن هم در شرایط تحریم، در واقع تامین امنیت ملی به‌دست فرزندان کشور در نیروهای مسلح کشور و بسیار افتخارآمیز است.

■ مراقبت از بروز خطا

حضرت آیت الله خامنه‌ای لازمه تولید قدرت در نیروهای مسلح را علاوه بر تقویت تجهیزات، حفظ و ارتقای روحیه، ایمان و قدرت معنوی نیروها دانستند و گفتند: خطای بزرگ برخی کشورهای منطقه این است که امنیت ملی خود را از بیگانگان طلب می‌کنند و با وجود میلیاردها دلار هزینه و تحقیر شدن و توهین شنیدن، در نهایت در بزنگاه‌ها امنیت آنها تامین نمی‌شود؛ همان‌گونه که در قضایای چند سال قبل مصر و تونس و یا در سرنوشت محمدرضا پهلوی دیدیم. ایشان در ادامه لزوم مراقبت از بروز خطا و اشتباه در داخل را نیز گوشزد کردند و افزودند: یکی از اشتباه‌های بزرگ این است که مرعوب قدرت دشمن شویم و یا در امور سیاسی و اقتصادی به دشمن امید ببندیم.رهبر انقلاب اسلامی با تاکید بر اینکه بنای بر مبالغه درخصوص نیرو و توان داخلی نیست، خاطرنشان کردند: اما واقعیت‌های درون را ببینیم و آن را ارتقا دهیم و بدانیم که اگر با هرتوانی، مرعوب دشمن شویم از کار خواهیم افتاد.حضرت آیت‌الله خامنه‌ای، افرادی را که در خصوص توانایی‌های آمریکا و برخی قدرت‌ها ارزیابی‌های غیرواقعی دارند، به قضایای اخیر آمریکا ارجاع دادند و افزودند: حوادث فضاحت‌بار اخیر آمریکا، مسایل کوچکی نیستند و نباید درچارچوب افول یک رییس‌جمهور ناباب ارزیابی شوند بلکه این قضایا افول آبرو، قدرت و انتظام اجتماعی آمریکا است.

■ دوران پسا‌آمریکا

ایشان با استناد به اظهارات صاحبنظران برجسته سیاسی آمریکا گفتند: خود آنها می‌گویند نظام اجتماعی آمریکا از درون پوسیده است و برخی سخن از دوران پسا آمریکا به میان آورده‌اند.رهبر انقلاب اسلامی افزودند: اگر شبیه قضایای آمریکا در هرنقطه دیگر از دنیا به‌خصوص در کشورهایی که آمریکا با آنها مشکل دارد، رخ داده بود، آن را رها نمی‌کردند اما امپراطوری خبری در دست آنهاست و تلاش دارند تا ماجرا را تمام‌شده نشان دهند درحالی‌که قضیه تمام نشده و دنباله‌دار است.ایشان علت دستپاچگی و سراسیمه بودن رژیم‌های وابسته به آمریکا در منطقه به‌خصوص رژیم صهیونیستی و یاوه‌گویی‌های اخیر آنها را ترس و اضطراب از واقعیت افول آمریکا در محیط بین‌المللی و محیط داخلی دانستند.حضرت آیت‌الله خامنه‌ای در بخش دیگری از سخنانشان با اشاره به اظهارات مقام‌های آمریکایی و اروپایی در قضیه تحریم‌ها گفتند: اولا در جمهوری اسلامی هیچ‌کس گوشش بدهکار مهمل‌گویی‌های افراد بدون استحقاق در آمریکا و اروپا نیست.ایشان افزودند: ثانیا بر اساس منطق و استدلال، آمریکا و سه کشور اروپایی که تعهدات برجامی خود را زیر پا گذاشته‌اند، حق تعیین شرط و شروط برای برجام ندارند.رهبر انقلاب اسلامی تاکید کردند: آنها صرفا در یک برهه بسیار کوتاه در اول کار، بعضی از تحریم‌ها را موقتا تعطیل کردند اما بعدا تحریم‌ها را برگرداندند و حتی افزایش هم دادند، بنابراین حق گذاشتن شرط و شروط ندارند.رهبر انقلاب اسلامی تاکید کردند: طرفی که حق دارد برای ادامه کار برجام شرط بگذارد، جمهوری اسلامی ایران است چرا که از اول به همه تعهدات برجامی خود عمل کرد ولی آنها تعهدات خود را نقض کردند.

■ ضرورت راستی‌آزمایی

ایشان سیاست قطعی، غیرقابل بازگشت و عدول‌ناپذیر جمهوری اسلامی در خصوص برجام را که مورد اتفاق همه مسوولان کشور است، به این شکل بیان کردند: اگر می‌خواهند ایران به تعهدات برجامی خود برگردد باید آمریکا تحریم‌ها را در عمل و نه با زبان و یا روی کاغذ، کلا لغو کند، آنگاه پس از راستی‌آزمایی صحت لغو تحریم‌ها، جمهوری اسلامی به تعهدات برجامی خود باز خواهد گشت.رهبر انقلاب اسلامی مسوولان و دست‌اندرکاران امور کشور را به اتحاد کلمه و همصدایی توصیه موکد کردند و گفتند: اتحاد کلمه مردم و همچنین مسوولان عامل اصلی عبور از بسیاری از مشکلات در ۴۲ سال گذشته بوده و این هماهنگی و هم‌صدایی باید ادامه یابد.فرمانده کل قوا، نیروهای مسلح را به ادامه تولید قدرت توصیه و در پایان تاکید کردند: به لطف خداوند و دعای حضرت ولی عصر(عج) فردای ملت و کشور ایران، قطعا به مراتب بهتر و بالاتر از امروز خواهد بود.

«جهان‌صنعت» از حاشیه‌های سفر رییس مجلس به روسیه گزارش می‌دهد

ناکام مسکو

معصومه معظمی- در حالی که اخبار و گزارش‌های پی‌درپی درباره احیای برجام و خبرهایی از گوشه و کنار درباره انتخابات سرنوشت‌ساز ریاست‌جمهوری ۱۴۰۰ در صدر خبرهای سیاسی در ایران بود، خبر سفر محمدباقر قالیباف رییس مجلس یازدهم به روسیه نیز به خبرهای مهم سیاسی اضافه شد. بر اساس این خبر رییس مجلس با هدف رساندن پیام مقام معظم رهبری برای ولادیمیر پوتین رییس‌جمهوری روسیه به این کشور رفته است. در حالی که هواداران قالیباف خوشحال بودند که او در مسکو با پوتین ملاقات می‌کند و می‌تواند از این دیدار برای آینده سیاسی خود بهره‌برداری کند اما هنوز چیزی از مانور رسانه‌ای حامیان قالیباف برای این سفر به زعم آنها مهم به مسکو نگذشته بود که مدعی شدند زمان این برنامه قطعی نشده بود و آنها اشتباه کردند و قالیباف به دلیل عدم رعایت پروتکل‌های بهداشتی اعلام‌شده از سوی روسیه با پوتین دیدار نمی‌کند.

محمد مهاجری فعال سیاسی اصولگرا در واکنش به این موضوع در توئیتی نوشت: «خاک بر سر من که بادمجان دورقاب‌چین‌های رییس مجلس مملکتم برای عکس او با پوتین برای مصرف در انتخابات ۱۴۰۰ تاریخ دیدار را به دروغ جعل می‌کنند. بعد بارها به سفیر روسیه التماس می‌کنند و وقتی «نه» می‌شنوند به دروغ می‌گویند پروتکل روسیه را نپذیرفتیم. چنین ذلت و خفتی در دوره قاجار هم نبوده.»

یاشار سلطانی روزنامه‌نگار هم سفر قالیباف را «ژست زودهنگام کاندیداتوری» تفسیر کرد و نوشت: «سفر دومنظوره قالیباف به روسیه برای ژست زودهنگام کاندیداتوری با امتناع پوتین به سنگ خورد. وقتی منافع ملی با اصرار بر گرفتن پیام از نظام بازیچه سودای پاستور می‌شود، رویای ریاست به کابوس تبدیل می‌شود.»

برخی آگاهان معتقدند عدم پذیرش قالیباف از سوی پوتین شاید پایان رویای طلایی قالیباف برای رسیدن به قبای ریاست‌جمهوری باشد و اگر تاکنون این احتمال وجود داشت که بتواند در جلسات ائتلاف اصولگرایی برای انتخابات ریاست‌جمهوری شانسی برای انتخاب داشته باشد، این اقدام پوتین تیر خلاصی بر این باورها بوده است هرچند در عالم سیاست تا لحظه آخر نمی‌توان چرخش سیب شانس را به نفع یا ضرر کسی پیش‌بینی کرد و هر لحظه زمان آبستن حوادث است.

■ چالش‌های سیاسی پیش روی قالیباف

به هر حال شرایط پیش آمده و لغو دیدار قالیباف با پوتین که می‌توانست برگ برنده او در انتخابات پیش‌رو باشد، اما آینده سیاسی قالیباف را با چالش جدی مواجه کرد. روز گذشته حسین امیرعبداللهیان دستیار ویژه رییس مجلس و مدیر کل بین‌الملل خانه ملت اعلام کرد برنامه‌های سفر رییس مجلس به روسیه با رعایت اصول عزت، حکمت و مصلحت و البته درک محدودیت‌های کرونایی تنظیم شده است و این سفر انجام می‌شود. با وجودی که پوتین از پذیرش قالیباف سر باز زده است و مجتبی توانگر نماینده نزدیک به قالیباف گفته بود نماینده ویژه پوتین پیام رهبری ایران را دریافت می‌کند، روز گذشته ابوالفضل عمویی سخنگوی کمیسیون امنیت ملی مجلس یازدهم خبر داد که قالیباف پیام را به نماینده پوتین تحویل خواهد داد! و تاکید کرد که میزبان اصلی سفر رییس مجلس به روسیه، همتای روسی اوست.

■ سفری که باید لغو می‌شد

حشمت‌الله فلاحت‌پیشه رییس کمیسیون امنیت ملی و سیاست خارجی مجلس دهم در گفت‌وگو با «جهان‌صنعت» با اشاره به لغو دیدار پوتین با قالیباف در این سفر گفت: «در حالی که پوتین این ملاقات را نپذیرد، سفر فوق خلاف شأن سیاسی ایران است. در سفرهای خارجی آنچه مهم است اینکه جنبه صوری و شکلی ندارند و جنبه عملیاتی دارند. در حوزه دیپلماتیک سطح پذیرش روسای قوا مهم است. در دنیای امروز وقتی روسای قوا به کشورهای دیگر سفر می‌کنند، اگر در سطح مقامات عالی آن کشورها برایشان دیدار تنظیم نشود، خلاف شأن سیاسی آن کشور عمل شده است.»

این نماینده ادوار مجلس با تاکید بر اینکه قالیباف باید از این سفر که شأن او حفظ نشده صرف‌نظر کند، ادامه داد: «اگر این سفر انجام شود به جایگاه رییس مجلس آسیب می‌زند. او علاوه بر ریاست یک قوه، جایگاه عضو شورای‌عالی امنیت ملی و عضویت در مجمع تشخیص مصلحت نظام را برعهده دارد. وقتی سفری انجام می‌دهد که در عالی‌ترین سطح در روسیه پذیرفته نمی‌شود، مغایر مصالح ملی است و باید لغو شود.»

فلاحت‌پیشه با اشاره به این موضوع که گفته شده است قالیباف پیام رهبری را به نماینده پوتین خواهد داد، تاکید کرد: «این کار توهین به رییس مجلس ایران است. آنچه مسلم است نفرات اول و مقامات کشورها پیامشان را به طور مستقیم به مقام اول کشورهای دیگر تحویل می‌دهند و این اتفاق توهین به ایران است. حتی اگر شخص دیگری پیام را به نماینده پوتین بدهد هم قابل توجیه نیست.»

او توضیح داد: «روسیه که مدعی است روابط راهبردی با ایران دارد، وقتی در این سطح حاضر نیست به بهانه پروتکل‌های بهداشتی، شأن هیات ایرانی را حفظ کند، دلیلی ندارد این سفر انجام شود.»

فلاحت‌پیشه با ابراز ناراحتی از این اتفاق آن هم در آستانه احیای برجام گفت: «در شرایط احیای برجام، اصرار بر سفری با این همه ابهام به ضرر منافع ملی کشور است.»

■ ایران همه سیب‌هایش را در سبد روسیه نچیند

علی تاجرنیا فعال سیاسی اصلاح‌طلب هم با اظهار ناراحتی از اینکه پوتین دیدار با یک مقام ایرانی را نپذیرفته است به «جهان‌صنعت» گفت: «از پذیرفته نشدن رییس پارلمان کشورمان ولو اینکه در یک انتخابات غیرمشارکتی به مسوولیت رسیده و این چنین از سوی یک مقام کشور دیگر مورد بی‌مهری قرار گرفته است، خوشحال نیستیم. خصوصا کشوری که سیاست خارجی ما در جهت همراهی و همگرایی با آن بوده است.»

عضو کمیسیون امنیت ملی و سیاست خارجی مجلس ششم افزود: «متاسفانه این تلاش‌ها برای دیدار با پوتین از طرف دفتر رییس مجلس ما بوده است که نشان‌دهنده ضعف دیپلماسی پارلمانی ما است. بی‌تدبیری که منجر به سرشکستگی برای کشور ما شده است. بنابراین هشداری به مسوولان و مقامات کشورمان می‌دهد که همه سیب‌های خود را در سبد روسیه نچینند چرا که تفکر شرق نشان داده است که نمی‌توان به آن اعتماد زیادی داشت و همیشه در بزنگاه‌ها پشت ایران را خالی کرده‌اند.» تاجرنیا در عین حال اعتقاد دارد که این ماجرا را از منظر شخصی قالیباف هم باید مورد بررسی قرار داد.

نماینده مجلس ششم تصریح کرد: «نکته‌ای که درباره شخص آقای قالیباف وجود دارد این است که در شرایط نابرابری در بحث رقابت انتخابات ریاست‌جمهوری قرار دارد. این موضوع را هم در اصلاح قانون انتخابات مشاهده کردیم و هم در عملکرد مجموعه تبلیغاتی رسانه‌ای و خصوصا صداوسیما دیده‌ایم. ضمن اینکه اخیرا در بهره‌گیری از مناسبات خارجی برای مطرح کردن برخی از جمله قالیباف این موضوع قابل توجه است.»

تاجرنیا در این باره معتقد است: «البته فی نفسه اگر پیامی توسط رییس مجلس به مقام کشوری دیگر داده شود، دارای اشکال نیست اما اگر این موضوع را در کنار این قرار دهیم که آقای ظریف حدودا ۱۰ روز پیش به روسیه سفر داشته‌اند و همچنین آقای قالیباف کاندیدای بالقوه انتخابات ریاست‌جمهوری ۱۴۰۰ است؛ آن زمان معنای این اتفاق متفاوت خواهد بود و دلیل اعتراضات به این موضوع روشن می‌شود.»

این فعال سیاسی اصلاح‌طلب ادامه داد: «چیزی که به نظر من بیش از سایر موارد اهمیت دارد، اینکه وقتی این اخبار در جامعه منتشر می‌شود، با توجه به فضای بی‌اعتمادی که در بین مردم نسبت به برخی جریان‌های سیاسی در بدنه حاکمیت ایجاد شده است، این مساله را به ذهن می‌رساند که برخی با کمک کشورهای خارجی به دنبال ارتقای جایگاه خود هستند. این اتفاق می‌تواند تیرخلاصی بر احساس استقلالی باشد که در بین برخی مردم وجود دارد.»

او تاکید کرد: «اتفاق فوق این حس را منتقل می‌کند اگر کسی بخواهد در عرصه‌های تصمیم‌گیری بالای نظام حضور داشته باشد، باید بهره‌ای از حمایت برخی کشورهای خارجی ببرد. احساسی که منجر به بی‌اعتمادی مردم به استقلال و میزان عدم وابستگی به سایر کشورها می‌شود.»

این عضو کمیسیون امنیت ملی و سیاست خارجی مجلس ششم در توضیح این سوال که چرا پیامی که باید توسط دستگاه دیپلماسی کشورمان به روسیه داده شود، رییس مجلس به عنوان دیپلمات حامل این پیام می‌شود، گفت: «نمی‌دانم آیا از طرف دفتر رهبری تایید شده است که آقای قالیباف حامل پیام ایشان به پوتین بوده است یا خیر. اگر چه این اتفاق در برخی موارد می‌تواند رخ دهد. اما با توجه به پیچیدگی شرایط کشور و اختلافات شدید رییس‌جمهوری و رییس مجلس نشان‌دهنده تضعیف بدنه دولت و دستگاه دیپلماسی خواهد بود. همچنین دارای رویکردی ساختارمند در نظام نیست و منجر به انحراف‌هایی در آینده نظام می‌شود. یعنی نشان می‌دهد برای بهره‌گیری از شرایط خاص حاضریم عرف دیپلماتیک را به هم بزنیم.»

تاجرنیا هم مثل بسیاری از کارشناسان حوزه سیاسی بر این باور است که این اتفاق بر آینده سیاسی قالیباف تاثیرگذار است و در این باره گفت: «بدون شک عدم پذیرش قالیباف از سوی پوتین، نه‌تنها بر آینده سیاسی قالیباف اثر منفی خواهد داشت بلکه اقتدار کشورمان را هم تضعیف می‌کند. پس بی‌اعتمادی‌ای که به دلایل متعدد در جامعه شکل گرفته، به ضرر قالیباف تمام خواهد شد.»

این فعال سیاسی تاکید کرد: «این اتفاق نه‌تنها نتوانست کمکی به مطرح شدن قالیباف برای انتخابات پیش‌رو بکند بلکه او را در مظان اتهام سوءاستفاده کردن از موقعیتش قرار داد که منجر به شکست او شد.

بنابراین به گفته تاجرنیا، چیزی که می‌خواست برای انتخابات پیش‌رو از آن بهره ببرد، به ضدتبلیغ علیه خودش بدل شد هر چند تا انتخابات فرصت زیادی باقی است و باید منتظر اتفاقات پیش‌رو بود.

تا انتخابات

همزمان با به محاق رفتن قالیباف رخ داد

فرش قرمز برای قاضی‌القضات

گروه سیاسی- چهار ماه تا انتخابات ریاست‌جمهوری باقی است و اصولگرایان تمام توان خود را به کار گرفته‌اند تا قاضی‌القضات را راضی کنند که ماموریت خود را در دستگاه قضا نیمه‌کاره گذاشته، وارد رقابت‌های انتخاباتی شود! ابراهیم رییسی هنوز شخصا و صراحتا در این باره اعلام نظر نکرده و حتی آن‌طور که محمدرضا باهنر دبیرکل حزب جامعه اسلامی مهندسین چند روز قبل به برنا گفته بود، قصد کاندیداتوری نیز ندارد. با این وجود جبهه اصلاح‌طلب به ورود او احساس نیاز کرده و به هر دری می‌زند که وی را متقاعد سازد. هواداران کاندیداتوری رییسی نیز دو طیف هستند. از سنتی‌های گرد آمده در شورای وحدت گرفته تا شاخه تهران جبهه پایداری.

برای درک بهتر از وضعیت جبهه اصولگرایی و علت این حجم از استقبال از کاندیداتوری رییسی باید به این نکته توجه داشت که اصولگرایان مثل همیشه هزار کاندیدا دارند و از آفات چندکاندیدایی نیز مطلع هستند. بزرگان اصولگرا به هیچ وجه مایل نیستند این انتخابات به ظن خود از پیش برده را به رقیب واگذار کنند لذا تمام تلاش خود را می‌کنند تا روی یک گزینه اجماع کنند.

بهترین گزینه اصولگرایان برای اجماع، رییسی است. این را از هر اصولگرایی که بپرسی، می‌گوید و تجربه انتخابات ۹۶

نیز آن را ثابت می‌کند. مساله اما به همین سادگی‌ها نیست زیرا رییسی اولا شخصا ابراز تمایل به کاندیداتوری نکرده است. ثانیا در نیمه راه قوه قضاییه است و مجموعه حاکمیت از عملکرد وی در این دستگاه کاملا راضی است و خواهان تداوم آن است. ثالثا به گفته برخی اصولگرایان رهبری با ورود افرادی که به حکم ایشان در دستگاه‌های اجرایی قرار دارند موافق نیست. در مجموعه همه اینهاست که رییسی تاکنون اعلام کاندیداتوری نکرده است.

بخشی از اصولگرایان اما با وجود همه این حرف، رییس‌جمهور شدن او را ضروری می‌دانند. یک بخش از هواداران وی همان طیف سنتی گردآمده در شورای وحدت با محوریت جامعه روحانیت مبارز هستند و طیف دیگر بخشی از جبهه پایداری که این روزها دچار دوگانگی است.

مصداق حمایت بخش اول تلاش‌هایی است که تاکنون برای جلب حمایت رییسی کرده‌اند. شورای وحدتی‌ها حتی یک سناریوی جایگزین داشته و معتقدند که اگر رییسی نامزد نشود، می‌توانند در انتخاب نامزد نهایی نقش‌آفرین باشند. شاهد دیگر نیز اظهارات دیروز منوچهر متکی در جلسه شورای وحدت است. سخنگوی شورای وحدت دیروز صراحتا تاکید کرد: «از کاندیداتوری «رییسی» در انتخابات ۱۴۰۰ استقبال می‌کنیم.»

بال دیگر حامیان رییسی اما پایداری است. البته نه همه این طیف تندرو. نگاهی به آخرین تحولات سیاسی و انتخاباتی کشور ثابت می‌کند که بخشی از این طیف اصولگرا با محوریت مرتضی آقاتهرانی در روزهای اخیر در حال نزدیک شدن به قالیباف است. بخش دیگری که محصولی پرچمدار آن است اما نظر دیگری دارند. شاهد این مدعا نیز دست به کار شدن بخشی از نمایندگان نزدیک به پایداری در مجلس است. گروهی از نمایندگان مجلس به جای پرداختن به وظایف نمایندگی خود، از دیروز مشغول جمع‌آوری امضا برای کاندیداتوری رییسی شده‌اند و آن‌طور که یک منبع مطلع به همشهری گفته بود، بانی این امضا جمع کردن، حسین جلالی نماینده رفسنجان بوده و بیش از ۴۰ نفر از پایداری‌چی‌های مجلس نیز با وی همراه شده‌اند.

نکته قابل تامل دیگر آنکه این همه استقبال از رییسی و تلاش برای کاندیداتوری او، همزمان شده با به محاق رفتن قالیباف. هرچه باشد او یکی از مدعی‌ترین چهره‌های اصولگرا در این رابطه است. قالیباف از همین حالا نیز خود را رییس‌جمهور می‌داند اما ماجرای لغو دیدار وی با پوتین و حواشی آن در یکی دو روز گذشته موقعیت سیاسی او را حسابی تحت‌الشعاع قرار داده است. بدیهی است که دیگر کاندیداهای احتمالی و سایر اصولگرایان در این اوضاع به فکر معرفی کاندیدای قوی‌تری باشند که پرستیژ و اعتبار بین‌المللی او بیش از این حرف‌ها باشد. لذا پهن کردن فرش قرمز برای رییسی در این وضعیت، بیش از هر وقت دیگری مهم و قابل توجه است. حال باید منتظر ماند و دید که این همه اصرار موجب راضی شدن رییسی خواهد شد یا نه.

گزارش کوتاه

ناگفته‌های جهانگیری و هزار سوال بی‌جواب

گروه سیاسی – آخر دولت که می‌شود، زبان همه باز می‌شود. آنهایی که به قول جهانگیری زبان‌شان هیچ وقت الکن نبوده هم بیشتر از سایرین می‌گویند. گفته‌ها و ناگفته‌های انتخاباتی که قضاوت درباره مورد پذیرش بودن یا نبودن آن، قطعا با مردم است و خیلی زود در نتیجه انتخابات پیش رو مشخص خواهد شد. مثلا منتقدان دولت این روزها بیش از هر وقت دیگری به دولت می‌تازند و دولتی‌ها نیز هر طور شده، خودشان و عملکرشان و کارنامه‌شان را توجیه می‌کنند.

در این بین اظهارات گروهی از سیاسیون که کاندیدای احتمالی یا رییس‌جمهور بالقوه هستند بیش از همه مورد توجه قرار می‌گیرد. چنین فردی اگر از قضا در دولت مستقر هم حضور داشته باشد، مساله حساس‌تر می‌شود. برای همین است که اسحاق جهانگیری معاون اول دولت روحانی و یکی از گزینه‌های جدی اصلاح‌طلبان در انتخابات ۱۴۰۰ نمی‌تواند به سادگی سخن گوید و با کلی حاشیه و واکنش مواجه نشود.

مثلا وقتی در جمع نخبگان استان کرمانشاه نشسته و با بیان اینکه «در مقطعی خیلی از دوستان به من می‌گفتند که الان زمان کناره‌گیری از دولت است» می‌گوید: «خالی کردن صحنه هنر نیست. اگر محبوبیتم به صفر هم برسد حتما پای کشور می‌ایستم. انسان باید در سختی‌ها خود را نشان دهد و اگر بتواند گره کوچکی از زندگی مردم باز کند، باید پای نظام و کشور بایستد و خدمت کند» هزار سوال بی‌جواب به ذهن می‌رسد. مثلا اینکه مگر او پیش‌تر از اینکه حتی اختیار تغییر منشی خود را ندارد گلایه نمی‌کرد، پس این همه ادعا پیرامون ایستادگی و اثرگذاری در مقابله با جنگ اقتصادی از کجا نشات می‌گیرد؟! یا اینکه حاصل این ایستادگی که به بهای صفر شدن محبوبیت هم تمام شده، چیست؟!

یا مثلا وقتی که فاز افشاگری گرفته و می‌گوید «هنوز چند ماه از دولت نگذشته بود که علیه رای مردم تظاهرات کردند و می‌خواستند دولت را زمین بزنند» این سوال به ذهن می‌رسد که خود دولت برای احترام به این رای مورد اشاره چه کرد؟

آقای معاون اول می‌گوید: «حرف‌های ناگفته زیادی دارم که اگر زمانی لازم شود بازگو خواهم کرد.» همچنین تاکید می‌کند: «دولت از همان سال ۱۳۹۶ با مشکلات جدی مواجه شد و خیلی از این مشکلات دروغ، ساختگی و ظالمانه بود که باید در زمان لازم در خصوص آن صحبت شود.» آن زمانی که جهانگیری به آن اشاره می‌کند، احتمالا مناظرات انتخاباتی است. تا آن وقت هم چیزی نمانده لذا بهتر است به جای قضاوت، منتظر بمانیم. منتظر بمانیم و ببینیم که حرف‌های گفته و ناگفته او در این مناظرات همان قدری خریدار دارد که در انتخابات ۹۶ داشت یا نه.

ایران و اسراییل؛ تهدیدها و هشدارها

گروه سیاسی – فضای منطقه کاملا ملتهب است و درگیری نظامی نیز مثل همیشه یک گزینه روی میز. این را نه ما بلکه مقامات مسوول در کشورمان می‌گویند. بدیهی است ایران هیچ وقت جنگ‌طلب نبوده و نخواسته شروع‌کننده یک نزاع باشد. در دفاع اما ید طولایی دارد و همواره هشدار داده که هیچ تهاجمی را بی‌پاسخ نمی‌گذارد. تازه‌ترین حرف‌ها با این مضمون را نیز مجید تخت‌روانچی نماینده دائم کشورمان در سازمان ملل متحد گفته است. او در نامه‌ای خطاب به گوترش دبیرکل سازمان ملل نسبت به هر گونه ماجراجویی نظامی رژیم صهیونیستی هشدار داده و تاکید کرده که هر گونه تهدید یا عمل نادرست این رژیم با پاسخ قاطعانه ما روبه‌رو خواهد شد.وی در توضیح اینکه ایران چه درکی از شرایط دارد و چرا پیشاپیش هشدار می‌دهد، نوشته است: اخیرا رژیم اسراییل نه‌تنها اظهارات تحریک‌آمیز و جنگ‌افروزانه خود را علیه جمهوری اسلامی ایران تشدید کرده بلکه فعالانه در پی برنامه‌ریزی برای اقدام به تهدیدهای خصمانه خود علیه ایران است.همان‌طور که تخت‌روانچی نیز یادآور شده، آخرین نمونه چنین تهدیدهایی، اظهارات رییس ستاد کل نیروهای مسلح اسراییل در تاریخ ۲۶ ژانویه ۲۰۲۱ است که در آن، علاوه بر ادعای واهی درباره برنامه صلح‌آمیز هسته‌ای ایران، گفت: «نیروهای نظامی اسراییل علاوه بر برنامه‌های موجود علیه ایران، تعدادی از برنامه‌های عملیاتی را نیز آماده می‌کنند تا آنها را برای سال آینده توسعه دهند زیرا این برنامه‌ها باید روی میز باشد.»

پیش‌تر محمود واعظی در واکنش به این اظهارات مقام‌های اسراییلی از «جنگ روانی» گفته و تاکید کرده بود که «عملا نه برنامه‌ای دارند و نه توانایی دارند و نه از عهده این کار برمی‌آیند.»

تخت روانچی اما موضوع را بیش از واعظی جدی می‌گیرد و نامه‌نگاری را آغاز می‌کند. شاید دلیلش این باشد که همین چند روز قبل ارتش اسراییل از شروع رزمایش مشترک این کشور و آمریکا بر اساس سناریوهای شبیه‌سازی شده حملات موشکی خبر داد. رزمایشی که دشمنان فرضی آن به نقل از مدیر شبکه الجزیره در رام‌الله، ایران، حزب‌الله لبنان و نیروهای مقاومت فلسطینی بودند.در چنین فضایی و با افزایش چنین تهدیداتی است که هر موضوعی منجر به حاشیه‌سازی می‌شود و به اسراییل ارتباط پیدا می‌کند؛ مثلا همین ماجرای شنیده شدن آژیر در غرب و تهران و شایعاتی که درباره پرواز اف ۳۵ های اسراییلی مطرح شد.از همین رو است که مقامات مسوول به نحوی تقسیم مسوولیت کرده و ضمن آنکه برخی مثل واعظی جامعه داخلی را آرام می‌کنند، برخی مثل تخت‌روانچی به جامعه جهانی خطرات موجود را گوشزد کرده و هشدار می‌دهند. هشداری با این مضمون که «رژیم اسراییل باید مسوولیت کامل عواقب اقدامات لجام گسیخته و نادرست خود را به دوش بکشد.»

نوبخت: ایران بر اساس شاخص اقتصاد جزو ۱۸ کشور بزرگ جهان است

از رویا تا واقعیت

گروه اقتصادی- رتبه‌بندی جدید ایران از منظر شاخص اقتصادی اعلام شد. بر اساس اعلام محمدباقر نوبخت رییس سازمان برنامه و بودجه اگرچه اتفاقات بسیاری طی چند دهه گذشته اقتصاد ایران را متاثر کرده اما بر اساس معیارهای قدرت اقتصادی اکنون ایران در ردیف ۱۸ کشور بزرگ جهان جای گرفته است. در این رتبه‌بندی جایگاه ایران در شاخص توسعه انسانی و معیارهای سه‌گانه رشد اقتصادی، آموزش و بهداشت به عنوان یکی از عوامل تاثیرگذار در بهبود جایگاه اقتصادی ایران در سطح جهان مورد توجه قرار گرفته است. این ادعا در حالی مطرح می‌شود که حداقل طی یک دهه گذشته رشد اقتصادی ایران صفر درصد بوده و درآمد سرانه خانوارها به حداقل رسیده؛ مساله‌ای که ایران را در شاخص‌های توسعه‌یافتگی به عقب رانده است.

بررسی‌ها نشان می‌دهد در ارزیابی وضعیت اقتصادی هر کشور معیارهای چندگانه‌ای از قبیل هزینه نسبی زندگی و نرخ تورم در تولید ناخالص داخلی لحاظ می‌شود تا بتوان سطح استانداردهای زندگی در هر کشور را مشخص کرد. بر این اساس کشورهایی که توانسته باشند تورم را در سطح مناسبی نگه دارند و ابزارهای لازم برای افزایش محصول ناخالص داخلی را در اختیار بگیرند، به جایگاه بهتری در رتبه‌بندی اقتصادی جهانی دست می‌یابند. مولفه‌هایی که ما را به این درجه‌بندی می‌رساند نشان می‌دهد که کشورهای دارای قدرت برتر اقتصادی توانسته‌اند سطح رفاه بالایی را برای شهروندان کشورشان فراهم کنند. اما آیا ایران نیز توانسته در مسیر رشد و توسعه اقتصادی گام بردارد و حداقل رفاه را برای خانوارها فراهم کند؟

به نظر می‌رسد ایران طی حداقل یک دهه گذشته از این آزمون سرافراز بیرون نیامده است. به گواه آمارها متوسط رشد اقتصادی ایران طی یک دهه گذشته صفر شده است. به نظر می‌رسد منفی بودن محصول ناخالص داخلی در تمام این سال‌ها غالب بوده و تنها در سال‌هایی، آن هم به دلیل افزایش فروش نفت رشد اقتصادی بهبود قابل توجهی را تجربه کرده است. بی‌ثباتی جریان رشد اقتصادی طی این سال‌ها و حرکت رو به پایین آن در بیشتر سال‌ها در نهایت به کاهش شدید درآمد سرانه منجر شده است.

به این ترتیب سهم خانوارهای ایرانی طی این سال‌ها از تولید ناخالص داخلی کاهش قابل توجهی یافته و سطح رفاه نیز کمتر شده است. بدیهی است بی‌ثباتی در قیمت‌ها و افزایش هزینه‌های زندگی نیز بر این موضوع اثرگذار بوده و به سقوط طبقات متوسط به سطوح پایین‌تر اقتصادی منجر شده است.

با استناد به برآوردهایی که از وضعیت اقتصادی ایران می‌شود و موقعیتی که هم‌اکنون اقتصاد در آن قرار دارد، باید پرسید رتبه‌بندی ایران از سوی رییس سازمان برنامه و بودجه بر اساس کدام معیار اقتصادی بوده است؟ وی در لابه‌لای صحبت‌های خود به تحت فشار قرار داشتن خانوارها و کاهش قدرت خرید آنها نیز اشاره کرده، با این حال آن را ملاک مناسبی برای ارزیابی وضعیت اقتصادی نمی‌داند. جایگاه مناسب ایران در شاخص توسعه انسانی نیز به عنوان یکی دیگر از ملاک‌های بهبود وضعیت اقتصادی نام برده شده است. این ادعا اما در حالی مطرح می‌شود که در تازه‌ترین رتبه‌بندی اعلام شده ایران در جایگاه ۷۰ در بین ۱۸۹ کشور قرار گرفته و با چند پله سقوط همراه شده است.

یکی از مولفه‌های اصلی برای سنجش وضعیت کشورها از منظر شاخص توسعه انسانی دسترسی به سطح مناسب زندگی، یعنی سطح اشتغال و بیکاری است. اندکی تامل در آمارهای مربوط به بیکاری نشان می‌دهد که حداقل طی یک سال گذشته بخش زیادی از مردم از بازار کار خارج شده‌اند. هر چند بحران کرونا یکی از دلایل اصلی این موضوع بوده است اما وضعیت بازار کار ایران طی سال‌های گذشته نیز چندان قابل قبول نبوده است و بخش زیادی از جامعه در مشاغل غیرپایدار مشغول کار هستند. به این ترتیب حتی با در نظر گرفتن این معیار نیز نمی‌توان گفت اقتصاد ایران در جایگاه بالایی در سطح جهان قرار دارد.

به این ترتیب باید پرسید که ملاک و معیار مقامات دولتی در تبیین جایگاه اقتصاد ایران در سطح جهانی چیست؟ اگر رشد محصول ناخالص داخلی برای خانوارهای ایرانی رفاه و آسایش به همراه نیاورد چگونه می‌توان آن را به عنوان یکی از مولفه‌های بهبود وضعیت اقتصاد ارزیابی کرد و در حالی که متوسط نرخ تورم در تمام این سال‌ها از ۲۰ درصد بیشتر بوده و به بیانی ایران گرفتار بیماری تورم مزمن است چگونه می‌توان پذیرفت که خانوارهای ایرانی از حداقل‌های رفاهی برخوردارند؟

■ رشد شاخص‌های اقتصادی

بر اساس صحبت‌های محمدباقر نوبخت معاون رییس‌جمهوری و رییس سازمان برنامه و بودجه در ۴۲ سال گذشته اتفاقات زیادی به ما گذشت که روی اقتصاد ما اثر گذاشت. با همه مشکلاتی که داریم و رنج و فشار اقتصادی روی مردم، باید بپذیریم براساس معیارهای قدرت اقتصاد، ما جزو ۱۸ کشور بزرگ جهان هستیم.

همه شاخص‌های ما نشان می‌دهد رشد قابل توجهی داشتیم. اگر رفاه به معنای امکانات دسترسی است باید بگوییم امروز حتی یک روستا هم بدون برق نیست و امروز همه جاده‌ها آسفالت هستند. چیزی که امروز در اختیار مردم است نسبت به گذشته خیلی بیشتر است. امکانات اینترنتی، بهداشتی، شبکه حمل‌ونقل و... امروز در اختیار روستاییان قرار دارد.

آن‌طور که وی می‌گوید، امروز برای مقایسه کشورها هدف توسعه‌یافتگی مورد ارزیابی قرار می‌گیرد. در دوره‌ای رشد پنج تا هفت درصدی اقتصادی ملاک توسعه‌یافتگی بود. در ادامه، رشد اقتصادی به همراه عدالت ملاک توسعه‌یافتگی قرار گرفت و در ادامه توسعه انسانی ملاک قرار داده شد. اکنون مسائل سیاسی، علمی و زیست‌محیطی نیز به ملاک و معیار توسعه‌یافتگی افزوده شده است. بسیاری از کشورهای توسعه یافته با نرخ بالای بیکاری روبه‌رو هستند. ما اشکالاتی داریم و ۴۲ سال درگیر جنگ و ترور بودیم و مشکلات داشتیم. اگر با معیارهای جهانی شاخص توسعه انسانی را بررسی کنیم درمی‌یابیم در همه سال‌ها نسبت به سالی که این محاسبه را شروع کردند وضع ما بهتر شده است. شاید این را با قیمت گوشت و مرغ مقایسه کنید، اما این شاخص توسعه انسانی با سه مولفه رشد اقتصادی، آموزش و بهداشت ارزیابی می‌شود.

به باور نوبخت، ما بر اساس شاخص‌های اشاره شده، در تمام سال‌های پس از پیروزی انقلاب نسبت به گذشته وضع بهتری داریم. ما جزو گروه‌های بالای توسعه‌یافتگی هستیم و در منطقه از منظر توسعه انسانی در جایگاه خوبی قرار داریم. از منظر علمی نیز در میان ۱۵ کشور دنیا قرار داریم؛ باید با نسل جوان صادق باشیم و دید واحد و گفتمان واحد درباره مسائل داشته باشیم اما ما جز کشورهای عقب مانده نیستیم.

رییس سازمان برنامه و بودجه گفت: اگر از منظر فردی به اقتصاد کشور نگاه کنیم نخستین موردی که مطرح می‌شود درآمد و هزینه است. این نابرابری با توجه به نوع نیازها وجود دارد.

واقعیت این است که دولت به دلیل آنکه درآمدش به عوامل بیرونی بستگی دارد قدرت درآمدی اش کاهش یافته است و بخش خصوصی نیز برای سرمایه‌گذاری ملاحظات و مناسباتی دارد، از این رو از سوی دولت و بخش خصوصی سرمایه‌گذاری کافی صورت نمی‌گیرد و با رشد منفی سرمایه‌گذاری روبه‌رو هستیم.

نوبخت توضیح داد: تلاش کردیم طرح‌های عمرانی خود را رها نکنیم و بالغ بر ۶۶ هزار و ۴۰۰میلیارد تومان در بخش عمرانی سرمایه‌گذاری کردیم و اگر این سرمایه‌گذاری انجام نمی‌شد دچار مشکل می‌شدیم. سال گذشته نتوانستیم ۵۰ هزار میلیارد تومان برای طرح‌های عمرانی سرمایه‌گذاری کنیم اما این چند ماه تلاش کردیم این موضوع جبران شود. بین سال‌های ۹۲ تا ۹۵ قیمت ارز را تا زیر ۴ هزار تومان تثبیت کردیم. برخی می‌گویند باید سالی ۳۰ درصد به نرخ ارز می‌افزودید درصورتی که ما نرخ ارز را تثبیت کردیم و مدیران امروز مدیران همان دوره بودند.

وی ادامه داد: دولت در آن دوره توانست نرخ دو رقمی تورم را یک رقمی کند و مدت‌ها زیر یک رقم این تورم ثابت بود. در همان سال‌ها رشد منفی اقتصادی را به رشد مثبت تبدیل کردیم. ما انتقاد مردم را به جان می‌خریم اما همین دوستان در همان سال‌ها این شرایط را ایجاد کردند اما با اعلام تحریم و خروج آمریکا از برجام، همه دیدند چه اتفاقی رخ داد و تقاضای صوری برای تبدیل ریال به دلار رخ داد. معاون رییس‌جمهوری تاکید کرد: تلاش کردیم نیازهای مردمی را با قیمت دلار جدا کنیم از این رو دلار ۴۲۰۰ تومانی را ایجاد کردیم و این در شرایطی بود که قدرت ارزی بالایی داشتیم. امروز درآمد بیش از ۱۰۰ میلیارد دلاری ما به چند میلیارد دلار تقلیل یافته است و ایا می‌توان توقع داشت با این چند میلیارد دلار با قدرت ۱۰۰ میلیارد دلار بازار را تنظیم کنیم؟

به اعتقاد وی، اگر دلار ۴۲۰۰ تومانی را برداریم چه اتفاقی رخ می‌دهد؟ باید نسبت به افراد خدمتگزار انصاف داشته باشیم و این‌ها در دولت یازدهم امتحان خود را پس دادند. این رضایت حاصل شد و مردم بیش از گذشته به دولت تدبیر و امید رای دادند. ما چقدر منابع مالی داریم و مگر نمی‌دانند ما به چه دلیلی درآمدهایمان کم است؟ قصد توجیه نداریم و برخی سیاست‌ها نیز اشتباه بوده است. به خیلی از اسرار کشور دسترسی دارم اما نمی‌توانم درباره محدودیت‌ها با مردم صحبت کنم. اگر قرار است به دولت نمره بدهیم باید به این هشت سال نمره بدهیم.

به گفته وی، تلاش می‌کنیم در بخش زیر پوشش دولت، دهک‌های پایین جامعه را پوشش دهیم و گاه رقم دریافتی این دهک به پنج تا شش برابر رسید. تلاش می‌کنیم به مردم کالاهای اساسی را بدهیم. درآمد ما در سال ۵۶ از نفت را با درآمدهای امروز مقایسه کنید و خیلی مسائل در آن دوره قابل سرمایه‌گذاری بود اما امروز ما با درآمد کمتر، این امور را انجام می‌دهیم. این در حالی است که درآمد ما چنددهم درآمد سال ۵۶ از نفت است. ما از همین منابع محدود در جهت جبران کاهش قدرت خرید و طرح‌های زیربنایی استفاده کردیم.

با استناد به صحبت‌های رییس سازمان برنامه و بودجه به نظر می‌رسد ملاک توسعه‌یافتگی و رفاه در اقتصاد ایران تفاوت زیادی با سایر کشورها دارد.

هر چند بر اساس بایسته‌های علم اقتصاد توسعه‌یافتگی با خود افزایش رفاه و بهبود در وضعیت معیشتی خانوارها را به همراه می‌آورد اما در ایران توسعه‌یافتگی تنها افزایش سختی‌های زندگی و مقاومت در برابر فشارهای اقتصادی را به همراه آورده است!

گزارش ۲

توزیع اسکناس‌های جدید ۱۰ و ۱۰۰ هزار تومانی آغاز شد

یک گام دیگر تا حذف ۴ صفر

گروه اقتصادی- با اعلام بانک مرکزی توزیع اسکناس‌های جدید ۱۰ هزار تومانی و ایران‌چک ۱۰۰ هزار تومانی که از فاکتورهای امنیتی بالایی برخوردارند آغاز شد. کمرنگ شدن چهار صفر از این اسکناس‌ها را می‌توان مهم‌ترین مشخصه فیزیکی آنها دانست؛ اقدامی که بانک مرکزی را یک گام دیگر در رسیدن به هدف نهایی حذف صفر از پول ملی نزدیک می‌سازد.

طی سال‌های گذشته تلاش‌های بسیاری برای حذف صفر از پول ملی شده، با این حال اجرایی شدن این سیاست در دولت کنونی جدی‌تر شده است. دولت در ابتدای سال گذشته بحث حذف صفر از پول ملی را پیش کشید و این مساله در مجلس هم به رای گذاشته شد. هر چند این مهم مخالفان و موافقان زیادی داشت اما با همفکری دولت و مجلس این مصوبه دولت مبنی بر تغییر واحد پول ملی به نتیجه نهایی رسید. اما در ماه‌های پایانی سال نخستین گام بانک مرکزی در این خصوص با توزیع اسکناس‌های ۵۰ هزار تومانی که کمرنگ شدن چهار صفر مشخصه اصلی آنها به حساب می‌آید، برداشته شده بود که می‌توان آن را شروعی در تغییر واحد پول ملی به تومان دانست.

اقدام بانک مرکزی برای توزیع اسکناس‌های جدید ۱۰ و ۱۰۰ هزار تومانی نشان می‌دهد سیاستگذار برای رسیدن به هدف نهایی حذف ریال از چرخه مبادلات مالی کشور تلاش می‌کند. به باور بسیاری از کارشناسان حذف صفر از پول ملی در برخی کشورها با موفقیت همراه شده، با این حال اجرای این سیاست در بسیاری از کشورها نیز محکوم به شکست بوده است. تجارب جهانی در این خصوص نشان می‌دهد که اثربخش بودن اجرای این سیاست منوط به شرایط اقتصادی کشورهاست و نتیجه یکسانی از اجرای آن حاصل نمی‌شود. به نظر می‌رسد برقراری ثبات و آرامش اقتصادی در کشورها و کنترل قیمت‌ها و پایین آوردن نرخ تورم پیش‌شرط‌های اصلی اجرای این سیاست است. کشورهایی که توانسته‌اند با این سیاست به نتایج موردنظر خود دست یابند نیز با در نظر گرفتن این مولفه‌ها دست به اجرای آن زده‌اند. اما اقتصاد ایران آمادگی پذیرش این مهم را دارد؟

بررسی وضعیت اقتصادی ایران نشان می‌دهد که نه‌تنها خبری از ثبات قیمت‌ها و تحت کنترل درآوردن قیمت‌ها نیست بلکه گمانه‌زنی‌ها نیز خطر افزایش قیمت‌ها را به سیاستگذار گوشزد می‌کنند. در عین حال به دلیل تحریم‌های اعمال شده علیه ایران و بحران ناشی از شیوع ویروس کرونا اقتصاد ایران در رکود عمیقی فرو رفته است. هر چند آمارهای دولتی با ارائه آمارهای مثبت از رشد تولید ناخالص داخلی خروج از رکود و ورود به دوره رونق را نوید می‌دهند اما با تکیه بر رشد صفر طی یک دهه گذشته مشخص می‌شود که بهبود وضعیت تولید ناخالص داخلی ایران تنها به آمار و ارقام محدود می‌شود. در عین حال موتور رشد نقدینگی همچنان روشن است و خلق پول به یکی از بایدهای اقتصاد ایران تبدیل شده که در غیاب انگیزه تولید در افزایش قیمت‌ها و تورم منعکس می‌شود. ضمن آنکه حذف صفر از پول ملی تنها بر انتظارات تورمی اثرگذار است که در ایران به دلیل وضعیت متلاطم اقتصادی و آینده نامشخص سیاسی به نظر نمی‌رسد انتظارات چندان کنترل شده باشد.

با این همه عبدالناصر همتی رییس کل بانک مرکزی در ابتدای سال و پس از تصویب سیاست حذف صفر از پول ملی عنوان کرده بود: «حفظ حیثیت ظاهری پول ملی کشور نیز از اهمیت ویژه‌ای برخوردار است و با توجه به نسبت ارزش دلار و یورو به پول ما، نسبت پول کشور به این ارزها بسیار پایین است. با توجه به این تغییرات به نظر می‌رسد باید شاهد این باشیم که به مرور فرآیند حذف صفر در سایر اسکناس‌های موجود در بازار نیز اعمال شود.» هر چند نتیجه‌بخش بودن این سیاست با اما و اگر همراه است اما باید دید جدیت سیاستگذار در تغییر واحد پول رایج کشور اقتصاد را به کدام سمت و سو هدایت می‌کند.

■ رونمایی از سه اسکناس جدید

به هر حال رییس سازمان تولید اسکناس و مسکوک از آغاز توزیع ایران‌چک‌های ۱۰۰ هزار تومانی و اسکناس‌های ۱۰ هزار تومانی جدید خبر داده است. به گفته امیر شکری طبق اعلام بانک مرکزی، ایران‌چک ۱۰۰ هزار تومانی و اسکناس ۱۰ هزار تومانی با طراحی جدید از فاکتورهای امنیتی بالاتری برخوردار است. بانک مرکزی به منظور اجرای طرح حذف چهار صفر از پول ملی در آینده اقدام به کمرنگ کردن چهار صفر از این اسکناس‌ها کرده است. طبق اعلام بانک مرکزی، برخی خصوصیات امنیتی ایران‌چک و اسکناس جدید مشتمل بر واترمارک سه‌بعدی، الکتروتایپ، فایبرهای نامرئی فلورسنتی چند رنگ، نخ امنیتی با ویژگی تغییر طیف، چاپ نوری مغناطیسی و نوار طلایی درخشان است که احراز اصالت را برای عموم مردم تسهیل می‌کند.

آن‌طور که وی می‌گوید، سه اسکناس جدید هزار تومانی، دو هزار تومانی و پنج هزار تومانی در بانک مرکزی رونمایی شد که این اسکناس‌ها دارای ظاهری متفاوت و ویژگی‌های امنیتی بالاتر در مقایسه با اسکناس‌های قدیمی است. همه اسکناس‌های جدید در اندازه‌های مساوی چاپ خواهد شد و برای اجرای طرح حذف چهار صفر از پول ملی در آینده در اسکناس‌های جدید نیز چهار صفر ارقام اسکناس کمرنگ چاپ شده است. در این اسکناس‌ها از تصویر نمادهای ملی و مذهبی استفاده شده و توزیع این اسکناس‌ها نیز به زودی آغاز خواهد شد.

خبر

۷ محور ضروری اصلاح بودجه ۱۴۰۰

نایب رییس کمیسیون اقتصادی مجلس ضمن تشکر از رویکرد همکارانه دولت در انجام خواسته مجلس برای اصلاح لایحه بودجه گفت: هزینه‌های جاری در لایحه نسبت به قانون بودجه ۱۳۹۹ باید به میزان حداکثر ۳۰ درصد رشد کند و متناسب‌سازی رشد اعتبارات دستگاه‌ها نیز مدنظر قرار گیرد.

به گزارش فارس، احسان خاندوزی نایب رییس کمیسیون اقتصادی مجلس ضمن اشاره به لزوم اصلاح لایحه بودجه ۱۴۰۰ و نامه اخیر به رییس جمهور درباره موارد اصلاحی مورد نیاز گفت: با توجه به مباحث مطرح‌شده در بررسی کلیات لایحه بودجه سال ۱۴۰۰ در جلسه علنی مجلس روز ۱۴ بهمن ماه، جمع‌بندی مجلس بر اصلاح لایحه توسط دولت است.

وی افزود: در همین راستا ضمن تشکر از رویکرد همکارانه دولت در انجام خواسته مجلس برای اصلاح لایحه بودجه لازم است با توجه به مباحث مطرح‌شده در جلسات کمیسیون تلفیق و همچنین جلسه صحن علنی با رویکرد کاهش کسری تراز عملیاتی و شفافیت بودجه برخی محورها در اصلاح این لایحه مدنظر قرار گیرد.

خاندوزی با اشاره به محورهای ضروری برای اصلاح لایحه بودجه از سوی دولت اضافه کرد: هزینه‌های جاری در لایحه نسبت به قانون بودجه ۱۳۹۹ باید به میزان حداکثر ۳۰ درصد رشد کند و متناسب‌سازی رشد اعتبارات دستگاه‌ها نیز مدنظر قرار گیردوی ادامه داد: محور دوم این است که منابع حاصل از صادرات نفت (در نظر گرفتن میزان صادرات فعلی نفت برای سال آینده به منظور اطمینان بخشی از ثبات بودجه‌ای دولت در سال آینده و استفاده از منابع ناشی از فروش احتمالی بیشتر برای هزینه‌های غیرضروری) باید واقعی‌سازی شود.

این نماینده مجلس در تشریح محور سوم اظهار کرد: باید سهم درآمدهای مالیاتی از منابع عمومی به میزان مشخص شده در قانون برنامه ششم توسعه (۴۹ درصد) افزایش یابد و احکام قانونی مورد نیاز در تبصره‌های لایحه از طریق ایجاد پایه‌های جدید مالیاتی، جلوگیری از فرار مالیاتی و اخذ مالیات از اقشار ثروتمند و فعالیت‌های غیرمولد ارائه شوند.

وی تاکید کرد: در محور چهارم اصلاحات لایحه بودجه باید رانت‌های ناشی از چند نرخی بودن ارزهای محاسباتی بودجه حذف شوند و مابه‌التفاوت آن به صورت مستقیم در انتهای زنجیره تولید، توزیع و مصرف به مصرف‌کننده و در واقع به خود مردم برسد.خاندوزی خاطرنشان کرد: در بخش پنجم نیز باید در هزینه‌های جاری دولت به منظور ایجاد منابع برای تولید، اشتغال و محرومیت زدایی در مناطق محروم صرفه‌جویی صورت گیرد.

نایب رییس کمیسیون اقتصادی مجلس ضمن اشاره به محور ششم این نامه تصریح کرد: در افزایش حقوق و مستمری کارکنان و بازنشستگان با در نظر گرفتن افزایش‌های یکسال اخیر باید رعایت عدالت انجام شود.

وی درانتها یادآورشد که محور پایانی و هفتم نیز به کنترل میزان انتشار اوراق و واگذاری دارایی و سهام به منظور عدم آسیب‌رسانی به بازار سرمایه است.

سهم بانک‌ها از سپرده‌های بانکی در آذر

تا پایان آذر ۹۹، سپرده‌های بخش غیردولتی در بانک‌ها و موسسات اعتباری حدود ۳۰۶۶ هزارمیلیاردتومان بوده که از این مقدار ۱۸ درصد آن را سپرده‌های دیداری و ۸۲ درصد آن را سپرده‌های غیردیداری تشکیل داده است. در میان سپرده‌های غیردیداری سهم سرمایه‌گذاری مدت‌دار از سایر موارد بیشتر بوده و تا پایان آذر ۱۳۹۹ به حدود ۲۲۶۲ هزار میلیارد تومان رسیده است.

از میان کل سپرده‌های بخش غیردولتی تا پایان آذر ۹۹، بانک‌های غیردولتی و موسسات اعتباری غیر بانکی با سهم ۷۱ درصدی بیشترین سهم را به خود اختصاص داده‌اند. بانک‌های تجاری و بانک‌های تخصصی نیز به ترتیب با سهم ۱۹ درصدی و ۱۰ درصدی پس از بانک‌های غیردولتی و موسسات اعتباری غیربانکی قرار دارند.از شهریور تا آذر ۱۳۹۹، رشد ماهانه سپرده سرمایه‌گذاری بلندمدت، افزایشی و در مقابل رشد سپرده‌های کوتاه‌مدت، نزولی است. در آذرماه، سرعت رشد ماهانه سپرده سرمایه‌گذاری کوتاه‌مدت، کمترین (۱/۸ درصد) و سپرده بلندمدت، بالاترین رقم (۵ درصد) از اردیبهشت تا پایان آذر ۱۳۹۹ بوده است.

تاریخ صدور چک‌های جدید اعلام شد

سخنگوی قانون جدید چک از صدور چک‌های جدید از فروردین ۱۴۰۰ خبر داد.

به گزارش خبرآنلاین، آمنه نادعلی‌زاده سخنگوی قانون جدید چک در سمینار آشنایی با تغییرات و الزامات قانون جدید چک اظهار کرد: از سال ۱۴۰۰ هر شناسه‌ای در صیاد تولید می‌شود از نظر بانک مرکزی چک جدید است و مشتری الزاما باید چک را ثبت کند. از تاریخ یادشده نباید چک سبز رنگ قدیمی ثبت و تحویل مشتری داده شود.او افزود: حروف فارسی را در بارکد از چک‌های جدید حذف کرده‌ایم تا یکپارچگی در عملیات بانکی باشد. بارکدهای جدید روی چک‌های جدید صورتی رنگ چاپ خواهد شدوی در خصوص زمان صدور چک‌های جدید افزود: چک‌های جدید از ابتدای فروردین ۱۴۰۰ صادر و تحویل مشتریان می‌شوند و ثبت آنها از طریق سامانه صیاد صورت خواهد گرفت.این مقام مسوول در خصوص کارمزدهای چک افزود: کارمزدهای صدور چک و سایر موارد تغییر نخواهد کرد و در صورت اخذ تصمیمات جدید کمیته ویژه آن را بررسی خواهد کرد.

تمدید مهلت دریافت وام جدید کرونا تا ۱۵ اسفند

در حالی که پیش از این مهلت ثبت‌نام متقاضیان دریافت وام کرونا برای برخی بنگاه‌های حوزه گردشگری، فرهنگ و هنر و ورزش و جوانان تا پایان دی و بهمن ماه اعلام شده بود، ستاد ملی مقابله با کرونا مهلت دریافت تسهیلات کرونایی برای هر سه بخش را تا نیمه اسفند ماه تمدید کرد.

به گزارش مهر، بر اساس اعلام معاونت اقتصادی ریاست‌جمهوری با توجه به آنکه هنوز تمام منابع جذب نشده و از طرفی امکان مراجعه به بانک‌ها به دلیل تداوم محدودیت‌های ترددی در دی ماه وجود نداشته، فرصت مراجعه صاحبان بنگاه‌ها و کسب‌وکارهای حوزه گردشگری، فرهنگ و هنر و ورزش و جوانان به بانک‌ها برای دریافت تسهیلات کرونایی تا نیمه اسفند ماه تمدید شده است.

نهاوندیان به متقاضیان دریافت وام کرونا در هر سه بخش تاکید کرد که حتما برای دریافت وام در مهلت یادشده مراجعه کنند. شرایط و ویژگی‌های استفاده از تسهیلات کرونا طبق آیین‌نامه‌های مختلف به تصویب رسیده و بانک مرکزی نیز بخشنامه‌های لازم را به بانک‌ها ابلاغ کرده است.

پرداخت تسهیلات جدید کرونا در مرحله دوم با رویکرد بنگاه محوری آغاز شده و بر این اساس معاون اقتصادی رییس‌جمهور اعلام کرده که در مرحله دوم، تسهیلات بنگاه محور به حوزه‌های صاحب اولویت پرداخت شده است.

به گفته وی، تسهیلات در حوزه فرهنگ و هنر با تشخیص وزارت فرهنگ و ارشاد اسلامی شامل حال ناشران، مراکز نمایشی و سینمایی و تولیدکنندگان رسانه‌ای شده است و در بخش گردشگری نیز به جهت آنکه این دسته مشاغل هم در عید سال ۹۹ و هم در عید سال گذشته به دلیل وقوع حادثه سیل در مناطق مختلف کشور عملا امکان کسب درآمد پیدا نکردند با تشخیص وزارت میراث فرهنگی و گردشگری پرداخت تسهیلات یادشده صورت گرفته است.

حوزه ورزش و جوانان یکی دیگر از سه بخش مورد نظر برای دریافت تسهیلات جدید کرونا معرفی شده بود که بر این اساس بخشی از تسهیلات یادشده به صاحبان بنگاه‌های این بخش از جمله اماکن ورزشی، پارک‌های آبی و باشگاههای سوارکاری پرداخت شده است.در ادامه حمایت دولت از صاحبان مشاغل و کسب‌وکارهای شدیدا آسیب دیده از کرونا، ستاد مقابله با کرونا پرداخت تسهیلات حمایتی به شاغلین و کسب‌وکارهای حوزه گردشگری، ورزشی و فرهنگ و هنر را تصویب کرد.

خبر

زن آفریقایی بر مسند ریاست سازمان تجارت جهانی

دویچه‌وله– نگوزی اوکونجو ایوالا، وزیر دارایی پیشین نیجریه قرار است به زودی ریاست سازمان تجارت جهانی را به عهده گیرد. جو بایدن، رییس‌جمهوری تازه ایالات متحده حمایت کامل خود را از ریاست او بر این سازمان پراهمیت اقتصادی اعلام کرده است.

چنانچه ریاست نگوزی اوکونجو ایوالا تایید شود او نخستین زن و نخستین فرد آفریقایی بر رأس سازمان تجارت جهانی خواهد بود. حرکت تازه بایدن، به معنای فاصله گرفتن از دیدگاه دونالد ترامپ، رییس‌جمهور پیشین است، که ترجیح می‌داد یو میونگ هی، وزیر بازرگانی کره‌جنوبی، ریاست سازمان تجارت جهانی را عهده‌دار شود.

به دنبال اعلام نظر کاخ سفید، یو میونگ هی از نامزدی خود برای عهده‌دار شدن مقام یادشده کناره گرفت. مقام‌های بازرگانی آمریکا نگوزی اوکونجو ایوالا را اقتصاددانی شایسته و آشنا با مناسبات بین‌المللی دانسته و از نامزدی او در رأس سازمان تجارت جهانی حمایت کرده‌اند. ایالات متحده امیدوار است که با انتخاب نگوزی اوکونجو ایوالا به مقام دبیرکلی سازمان تجارت جهانی، اصلاحات بنیادین ضروری در این سازمان جامه عمل بپوشد.

دبیرکل سازمان تجارت جهانی معمولا از سوی ۱۶۴ عضو این سازمان انتخاب می‌شود، اما دونالد ترامپ، برخلاف عرف رایج، در ماه اکتبر مخالفت خود را با نامزد برگزیده اعضای این سازمان آشکار کرد. ترامپ تهدید کرده بود که به خاطر کشمکش با چین و اختلاف‌نظر با سیاست‌های سازمان تجارت جهان، آمریکا را از این نهاد بین‌المللی بیرون ببرد. نگوزی اوکونجو ایوالا، خانم اقتصاددان ۶۶ ساله نیجریه‌ای، در دانشگاه‌های معتبر آمریکایی تحصیل کرده و پیش از این مدیر اجرایی بانک جهانی بوده است. او در میهنش نیجریه اولین زن وزیر خارجه کشور بود و دو بار سرپرستی وزارت دارایی را به عهده داشت.

تعهد وزیر امنیت داخلی آمریکا به مبارزه با تروریسم داخلی

رویترز– وزیر امنیت داخلی آمریکا بار دیگر بر عزم و تصمیم جدی خود برای مبارزه با تروریسم داخلی، یکی از جدی‌ترین و بزرگ‌ترین تهدیدات برای آمریکا تاکید کرد.

آلخاندرو مایورکاس که در دولت باراک اوباما، رییس‌جمهور سابق آمریکا به عنوان معاون وزیر امنیت داخلی خدمت کرده بود، پس از حمله مرگبار شش ژانویه به کنگره توسط طرفداران دونالد ترامپ به عنوان وزیر امنیت داخلی سوگند یاد کرد و به اولین لاتین‌تبار و مهاجری تبدیل شد که به این سمت رسیده است.

مایورکاس در مصاحبه‌ای با شبکه سی‌ان‌ان گفت: دیدن این شورش و این اقدامات هولناک شش ژانویه نه‌تنها برای شخص من آزاردهنده و ویرانگر بود بلکه تعهدی را در من به وجود آورد تا تلاش‌هایمان را برای مبارزه با نفرت و انزجار و برای مبارزه با یکی از بزرگ‌ترین تهدیداتی که ما در حال حاضر در سرزمین‌مان شاهد هستیم یعنی تهدید تروریسم داخلی دوبرابر کنیم.

او همچنین گفت: دولت جو بایدن، رییس‌جمهور آمریکا با فوریت لازم روی تلاش‌ها برای پایان دادن به سیاست دوران ترامپ موسوم به پروتکل‌های حفاظت از مهاجران کار می‌کند؛ سیاستی که بیش از ۶۵ هزار پناهجو را به مکزیک برگردانده تا به انتظار زمان تشکیل دادگاه مهاجرتشان در آمریکا بنشینند.

مایورکاس تاکید کرد: ما از همین اوایل امروز بررسی این موضوع را آغاز کرده‌ایم. در فوریت این مساله نیز هیچ اغراقی وجود ندارد. او درباره حملات سایبری اخیر گروه‌های چینی و روسی به سیستم‌های کامپیوتری دولت آمریکا گفت: دولت بایدن مشغول همکاری با کنگره است تا ببینند که چه بودجه اضافی می‌توانند برای تقویت امنیت زیرساخت‌های فدرال و سیستم‌های اطلاعاتی و همچنین از طریق مشارکت عمومی- خصوصی اختصاص دهند.

پیش‌بینی لاگارد درباره احیای اقتصادی اتحادیه اروپا

یورونیوز– رییس بانک مرکزی اروپا گفت احیای اقتصادی مورد انتظار اتحادیه اروپا پس از رکود ناشی از همه‌گیری کووید۱۹ به تعویق افتاد، اما از اواسط سال ۲۰۲۱ احتمالا شروع می‌شود.

کشورهای اتحادیه اروپا که برای محدود کردن گسترش ویروس کرونا مجبور شدند روند اقتصادی خود را کند کنند، با کاهش شدید رشد اقتصادی در سال ۲۰۲۰ مواجه شدند. تولید ناخالص داخلی، سال گذشته میلادی در منطقه یورو شش و هشت دهم درصد کاهش یافت و در حالی که عمده فعالیت‌های بخش خدمات همچنان تعطیل است، کاهش جدید آن در سه ماهه نخست سال ۲۰۲۱ فرضیه‌ای دور از انتظار نیست.

کریستین لاگارد گفت: ما افزایش رشد اقتصادی را حوالی اواسط سال کنونی میلادی پیش‌بینی می‌کنیم هر چند قطعیتی در این زمینه وجود ندارد. وی افزود: بیایید روشن باشیم: ما تا قبل از اواسط سال ۲۰۲۱ به سطوح فعالیت اقتصادی پیش از همه‌گیری باز نخواهیم گشت.

با سیاست پولی که در حال حاضر نیز بسیار انبساطی است و سیاست‌های مالیاتی که قرار است روند خود را حفظ کنند، رییس بانک مرکزی اروپا از رهبران اروپایی خواست طرح احیای اقتصادی ۷۵۰ میلیارد یورویی را که سال ۲۰۲۰ اعلام شد، تصویب کنند. لاگارد اعلام کرد: این طرح باید به موقع تصویب شود تا کمیسیون اروپا بتواند آن‌طور که پیش‌بینی شده است ماه ژوئن استقراض کند و مبلغ آن را بین کشورهای اتحادیه اروپا تقسیم کند.

کریستین لاگارد در مورد نحوه عملکرد بانک مرکزی اروپا برای کمک به اقتصادهای منطقه یورو توضیحی نداد. وی یادآور شد که بانک مرکزی اروپا می‌تواند در صورت لزوم برنامه خرید سهام خود را گسترش دهد، اما اگر لازم نباشد این بسته مورد استفاده قرار نخواهد گرفت.

بایدن توافق مهاجرتی کشورهای امن ثالث را تعلیق کرد

ایسنا– دولت جو بایدن توافقات با کشورهای السالوادور، هندوراس و گواتمالا موسوم به «کشورهای امن ثالث» را به عنوان بخشی از تلاش‌هایش برای برچیدن تغییرات دوران دونالد ترامپ در نظام مهاجرتی آمریکا تعلیق کرد. این تصمیم تازه‌ترین اقدام دولت بایدن برای بی‌اثر کردن میراث مهاجرتی دولت ترامپ در خصوص پناهجویان است.

آنتونی بلینکین وزیر خارجه آمریکا تصمیم جدید دولت آمریکا را اعلام کرد که به معنای پایان دادن به سه توافق همکاری در زمینه پناهندگی است که آمریکا در سال ۲۰۱۹ با سه کشور آمریکای مرکزی امضا کرد. به موجب این توافقات از پناهجویان در آمریکا خواسته می‌شود ابتدا در این سه کشور تقاضای پناهندگی دهند.

این توافقات که به توافقات کشورهای ثالث امن نام گرفته بخشی از تلاش‌های دولت ترامپ برای کنترل تعداد مهاجران متقاضی پناهندگی در آمریکا بود. به موجب این توافقات آمریکا می‌توانست مهاجران را به این کشورها بفرستد.

بلینکین گفت: در راستای نظرات رییس‌جمهوری (بایدن) ما به دولت‌های السالودور، گواتمالا و هندوراس اطلاع دادیم که ایالات متحده این اقدام (تعلیق توافقات) را به عنوان تلاشی برای ایجاد یک رویکرد محترمانه همکاری‌جویانه و متقابل برای مدیریت مهاجرت در منطقه انجام داده است. بلینکین در بیانیه‌ای افزود: توافق با گواتمالا از اواسط ماه مارس (اسفند ۹۸) به دلیل همه‌گیری کرونا متوقف شده است و توافقات با السالوادور و هندوراس هرگز به طور کامل اجرایی نشد.

وزیر خارجه آمریکا گفت: دولت بایدن بر این باور است که راه‌های مناسب‌تری برای همکاری با دولت‌های شریک برای کنترل مهاجرت در این منطقه وجود دارد. بایدن تاکنون سه دستور اجرایی مربوط به مهاجرت را با تمرکز بر اصلاح مقررات پناهندگی در آمریکا و نحوه مدیریت مهاجرت از مرز مکزیک را امضا کرده است.

ترامپ از نخستین روزهای روی کار آمدنش مقررات سختگیرانه مهاجرتی را در خصوص هفت کشور عمدتا مسلمان و پناهجویان از مرز مکزیک وضع کرد و خواستار ساخت دیوار در مرز جنوبی آمریکا با مکزیک به بهانه جلوگیری از ورود باندهای تبهکار و مجرمان شد.

رییس کمیسیون اتحادیه اروپا درباره انحصارگرایی در شرق و غرب هشدار داد

جنگ سرد بر سر واکسن

گروه جهان– جهان در بحران کرونا بار دیگر حول محور واکسن به بلوک شرق و غرب تقسیم شده است. همزمان کشورهای مختلف با تایید یا عدم تایید واکسن‌های مختلف کرونا جبهه خود را در جنگ سرد جدید تعیین می‌کنند. رییس کمیسیون اروپا پس از آنکه از شرکت‌های تولیدی انگلیسی و آمریکایی واکسن کرونا ناامید شد و به خرید واکسن‌های تولید روسیه روی آورد، نسبت به شکل‌گیری جنگ سرد برای تامین واکسن کرونا هشدار داد.

روسیه مدت‌هاست کارآمدی واکسن‌های غربی را زیر سوال برده است. درست فردای روزی که فایزر از موفقیت ۹۱ درصدی واکسن خود خبر داده بود، رسانه‌های روسیه از موفقیت ۹۲ درصدی واکسن اسپوتنیک خبر دادند. زمانی که واکسن مدرنا اعلام کرد احتمال موفقیت واکسن‌اش ۹۴/۱ درصد است، مقامات روسیه به اسنادی دست پیدا کردند که از موفقیت ۹۵ درصدی اسپوتنیک خبر می‌داد.

اورسولا فون‌درلاین با ایراد سخنانی در جلسه مجازی دانشگاه «وارویک» انگلیس بیان کرد برخی کشورها دستیابی به واکسن کرونا را رقابتی بین قدرت‌های جهانی می‌بینند اما نگرش خصمانه قدیمی مانند تنش‌های بین آمریکا و روسیه کمکی به تلاش‌های جهانی برای مقابله با ویروس کرونا نمی‌کند.

او با بیان اینکه ویروس کرونا به سرعت در حال گسترش است تصریح کرد: تنها رقابت امروز باید علیه مقابله با همه‌گیری باشد. رییس کمیسیون اروپا بر همین اساس رقابت بین اروپایی‌ها، روس‌ها، چینی‌ها و آمریکایی‌ها برای عبور از بحران کرونا را مردود دانست و خاطرنشان کرد: قضیه بسیار جدی است. وی در سخنانش بر لزوم رویکرد متحد و یکپارچه برای عبور از این بحران تاکید کرد.

فون‌درلاین در حالی این اظهارات را عنوان کرد که اتحادیه اروپا از یک سو با تاخیر دریافت واکسن کرونای شرکت فایزر بیونتک آمریکا روبه‌رو است و از سوی دیگر شرکت انگلیسی- سوئدی آسترازنکا که با محدودیت تولید روبه‌رو است اعلام کرده فقط بخشی از تعهد خود به اروپا را می‌تواند تحویل دهد.

اتحادیه اروپا پیش‌تر اعلام کرد آسترازنکا باید به قرارداد خود با این اتحادیه عمل کند و ۳۰۰ میلیون واکسنی را که در ماه آگوست پیش‌خرید شده، تحویل دهد. آسترازنکا هم پاسخ داد که برای تحویل سفارش اروپا باید از ۱۰۰ میلیون دوز فروخته شده به انگلیس کم کند که خلاف قرارداد این شرکت با انگلیس است. ضمن آنکه دولت لندن هم تن به چنین فداکاری‌ای نداد.

اتحادیه اروپا سپس محدودیت‌های صادرات واکسن از حوزه شنگن را تشدید کرد که پس‌لرزه‌های آن به ایرلند رسید و منجر به مسدود شدن مرز بین دو ایرلند شد. دولت‌های انگلیس، ایرلند شمالی و جمهوری ایرلند تصمیم اتحادیه اروپا را به شدت محکوم کردند و آن را گامی در جهت تضعیف توافقنامه برگزیت خواندند تا بروکسل ناگزیر به عقب‌نشینی شود.

■ زخم‌های برگزیت

اتحادیه اروپا هفته پیش اعلام کرد ماده مرتبط با مرز بین ایرلند شمالی و جنوبی را به منظور جلوگیری از تبدیل شدن ایرلند شمالی به یک «در پشتی» برای دسترسی انگلیس به بازار اتحادیه اروپا، فعال خواهد کرد. همواره این نگرانی وجود داشت که با باز نگه داشتن مرز بین ایرلند شمالی و جنوبی، انگلیس بتواند از ایرلند شمالی به عنوان یک دریچه به بازار اتحادیه اروپا سود ببرد. با فعال شدن این ماده مشهور به ماده ۱۶، اتحادیه اروپا می‌تواند به طور موقت در مرز بین دو ایرلند بازرسی‌های گمرکی برقرار کند.

اورسلا فون‌درلاین رییس کمیسیون اتحادیه اروپا همان جمعه شب و پس از محکومیت گسترده این تصمیم توسط انگلیس، ایرلند شمالی، جمهوری ایرلند و حتی سازمان بهداشت جهانی از تصمیم خود عقب‌نشینی کرد.

اتحادیه اروپا می‌گوید شرکت انگلیسی- سوئدی آسترازنکا باید به قرارداد خود با این اتحادیه عمل کند و ۳۰۰ میلیون واکسنی را که در ماه آگوست پیش‌خرید شده، تحویل دهد. شرکت آسترازنکا که با محدودیت تولید روبه‌رو است می‌گوید برای تحویل سفارش اروپا باید از ۱۰۰ میلیون دوز فروخته شده به انگلیس کم کند که خلاف قرارداد این شرکت با انگلیس است. ماده ۱۶ یا پروتکل مرز زمینی با اتحادیه اروپا به دوطرف اجازه می‌دهد در صورت بروز مشکلات اقتصادی، اجتماعی و محیط‌زیستی به طور موقت مرز دو ایرلند را بسته یا مقررات عبور و مرور مرزی برقرار کنند. تصمیم کوتاه‌مدت اتحادیه اروپا برای فعال کردن این پروتکل اضطراری نشان‌دهنده عمق اختلاف‌های کنونی و سوءتفاهم ریشه‌دار بین دو طرف است.

بحران هنگامی آغاز شد که شرکت آسترازنکا اعلام کرد فقط بخشی از تعهد خود به اروپا را می‌تواند تحویل دهد. وقتی بین انگلیس و اتحادیه اروپا با توجه به این همه اشتراکات فرهنگی و همبستگی‌های سیاسی چنین رقابت ناسالمی در زمینه واکسن پیش بیاید، می‌توان توقع داشت که اختلافات جهانی بین بلوک‌های غیرمتحد شدت بسیار بیشتری خواهد داشت. نخست‌وزیر ایرلند در همین زمینه معتقد است اتحادیه اروپا در مجموع خوب عمل کرده است. بوریس جانسون اقدام اتحادیه اروپا را یک خصومت باورنکردنی توصیف کرد. این اتفاق به خوبی نشان می‌دهد از دید اتحادیه اروپا انگلیس از اروپا کاملا خارج شده و ماه عسل حسن تفاهم به پایان رسیده است. از سوی دیگر انگلیس این موضع اتحادیه اروپا را یک اقدام خصمانه تلقی می‌کند.

پیش‌تر دولت آلمان و رییس‌جمهور فرانسه تردیدهایی در مورد کارایی این واکسن به ویژه روی افراد بالای ۶۰ سال مطرح کرده بودند. جالب اینکه اتحادیه اروپا تا همان روز هنوز مجوز استفاده از واکسن آسترازنکا- آکسفورد را صادر نکرده بود. بنابراین خیلی هم نمی‌توان شرکت آسترازنکا را در این قضیه مقصر دانست.

دولت انگلیس بلافاصله و در ادامه محکومیت گسترده این واکنش اتحادیه اروپا و عقبگرد سریعش از این تصمیم، فرصت را غنیمت شمرد و زمزمه‌های تغییر دادن پروتکل مرزی یا همان ماده ۱۶ را مطرح کرد.

اکنون اتحادیه اروپا تلاش دارد کنترل‌های بیشتری روی تولید واکسن در داخل این اتحادیه برقرار کند که می‌تواند دسترسی انگلیس به واکسن فایزر که در بلژیک تولید می‌شود را محدود کند. امانوئل ماکرون رییس‌جمهوری فرانسه نیز با حمایت از سیاست کمیسیون اروپا خواستار کنترل صادرات واکسن شد. وی گفت: «صادرات واکسن» باید کنترل شود، چرا که رفتارهای سوال‌برانگیزی وجود دارد از جمله اینکه ما دوز کمتری از واکسنی را دریافت می‌کنیم و این خلاف توافق انجام شده است.

یک مقام اتحادیه اروپا گفته است: «ما مشکوک هستیم که برخی از واکسن‌ها بدون آنکه به دست ما برسند از اروپا خارج می‌شوند. بنابراین مجبوریم سازوکارهایی برای کنترل برقرار کنیم.» اشاره وی به صدور واکسن انگلیسی آسترازنکا به خارج از اروپاست.

در حالی که اتحادیه اروپا ۳۰۰ میلیون دوز از این واکسن را در ماه آگوست ۲۰۲۰ پیش‌خرید کرده، این شرکت از اجرای تعهد خود ابراز ناتوانی می‌کند. مقام مورد اشاره اروپایی می‌گوید: «ما مشکل جدی‌ای با این قضیه داریم که شرکتی که با ما قرارداد امضا کرده، حتی یک دوز از واکسن تولیدشده در کارخانه خود در انگلیس را به ما تحویل نداده است.»

وی در ادامه می‌گوید: «واضح است که این کار مورد تایید دولت انگلیس قرار دارد. این کارخانه قبل از تحویل ۱۰۰ میلیون دوز انگلیس، چیزی از آن به اتحادیه اروپا تحویل نخواهد داد.»

اینک اتحادیه اروپا به واکسن روسی «اسپوتنیک وی» چشم دوخته تا کمبود خود را تامین کند. جوزپ بورل مسوول سیاست خارجی اتحادیه اروپا هفته گذشته در اوج تنش‌ها با دولت مسکو راهی روسیه شد تا به بهانه رایزنی درباره تحولات بین‌المللی زمینه خرید این واکسن را فراهم کند.

او روز جمعه گذشته در نشست خبری مشترک با سرگئی لاوروف وزیر خارجه روسیه عنوان کرد که واکسن «اسپوتنیک وی» دستاورد مفیدی برای همه بشریت است. او ابراز امیدواری کرد که این محصول بتواند مجوز آژانس دارویی اروپا را کسب کند.

■ ضرورت بازماندن کانال‌های دیپلماتیک با روسیه

رییس سیاست خارجی اتحادیه اروپا روز شنبه به سفر خود به مسکو پایان داد و گفت: روابط اتحادیه اروپا- روسیه هنوز با مرحله رضایت‌بخش خیلی فاصله دارد و کانال‌های دیپلماتیک باید باز بمانند.

جوزپ بورل از چهارم تا ششم فوریه در مسکو حضور داشت. در جریان این سفر، بورل با سرگئی لاوروف وزیر خارجه روسیه درباره روابط اتحادیه اروپا-روسیه و چشم‌انداز ژئوپلیتیک جهانی مذاکره کرد. وی همچنین با نمایندگان سازمان‌های جامعه مدنی روسیه دیدار کرد.

سرویس اقدام خارجی اتحادیه اروپا به نقل از بورل در بیانیه‌ای گفت: کانال‌های دیپلماتیک باید باز بمانند آن هم نه‌تنها برای کاهش بحران‌ها یا اتفاقات بلکه برای برگزاری تبادل نظرهای مستقیم، ارسال پیام‌های جدی و صریح و بسیاری چیزهای دیگر چرا که روابط اتحادیه اروپا-روسیه هنوز با مرحله رضایت‌بخش خیلی فاصله دارد. من در نشست شورای امور خارجه که ۲۲ فوریه برگزار می‌شود، همکاران خود در اتحادیه اروپا را از نتیجه سفرم به مسکو مطلع می‌سازم؛ جایی که گفت‌وگوی مفصلی درباره روابط اتحادیه اروپا- روسیه در آستانه مذاکرات استراتژیک در خصوص این روابط در شورای اروپا در ماه مارس خواهیم داشت.

بورل همچنین اظهار کرد: بروکسل نسبت به اوضاع حقوق بشر در روسیه نگران است و بار دیگر درخواست خود برای آزادی آلکسی ناوالنی منتقد سرشناس کرملین را که توسط یکی از دادگاه‌های مسکو به سه سال و نیم حبس در یک پرونده تخلف مالی محکوم شده، مطرح می‌کند. در این بیانیه آمده است: دیپلمات‌های اتحادیه اروپا در جریان سفر بورل به روسیه ارتباط خود با وکلای ناوالنی را حفظ کردند.

سرویس خبری بورل در آستانه این سفر گفته بود که تیم بورل با متحدان ناوالنی ارتباط برقرار کرده‌اند تا نشستی را میان این دیپلمات ارشد اتحادیه اروپا و این فعال اپوزیسیون روسیه سازماندهی کنند. بورل همچنین قویا تصمیم مقامات روسیه برای اخراج دیپلمات‌های سه کشور اروپایی را محکوم کرده و اتهامات دال بر اینکه آنها فعالیت‌هایی متناقض با جایگاه‌شان به عنوان دیپلمات‌های خارجی انجام داده‌اند را رد کرد.

مجارستان پیش‌تر مجوز تزریق اضطراری این واکسن را در کشور صادر کرد و نخستین کشور اتحادیه اروپاست که از این واکسن استفاده می‌کند. قرار است روسیه طی سه ماه آینده دو میلیون دوز واکسن را به مجارستان ارسال کند. با این مقدار دوز یک میلیون نفر می‌توانند واکسینه شوند.

به هر روی، بدعهدی شرکت‌های تولیدی انگلیسی و آمریکایی واکسن کرونا، آشفتگی و عدم هماهنگی کارگزاران اتحادیه اروپا در تایید و تامین واکسن‌ها، بیانگر کمرنگ شدن وعده‌هایی است که اروپایی‌ها برای ایمن‌سازی ۷۰ درصدی جوامع خود تا تابستان ۲۰۲۱ دادند.

بازتاب

گاردین در گزارشی پیامدهای اقتصادی برگزیت برای بریتانیا را بررسی کرد

بن‌بست تجاری

با گذشت بیش از یک ماه از اجرای برگزیت، تجارت انگلیس و اتحادیه اروپا تحت تاثیر قرار گرفته است. بیش از یک ماه پس از آنکه انگلیس از اتحادیه اروپا جدا شد، مشاغلی که زمانی آزادانه تجارت می‌کردند، حال باید به بازرسی‌های ناامیدکننده، تاخیرها و کارنامه قانونی عادت کنند. صادرکنندگان گوشت انگلیس می‌گویند محموله‌ها در کامیون‌هایی که منتظر بررسی بهداشت اروپا هستند فاسد شده‌اند. ماهیگیران اسکاتلندی در مورد صیدهایی که دیگر به دلیل کاغذبازی‌های پیچیده جدید نمی‌توانند به این قاره بفروشند، اعتراض کردند.

انگلیس یک سال پیش از نظر سیاسی اتحادیه اروپا و در پایان سال ۲۰۲۰ بازار و اتحادیه گمرکی اتحادیه اروپا را ترک کرد. یک معامله تجاری پسابرگزیتی با اتحادیه اروپا به این معناست که کالاها همچنان می‌توانند بدون تعرفه یا سهمیه جابه‌جا شوند اما مشاغل و کسب‌وکارها با هزینه‌های جدید، کاغذبازی و موانع جدید روبه‌رو هستند. جریان تجارت کالاها تنها حدود سه‌چهارم سطح انجام شده در ژانویه ۲۰۲۰ است و بسیاری از شرکت‌ها به امید بهبود شرایط، واردات و صادرات از اتحادیه اروپا را متوقف کرده‌اند.

روزنامه گاردین در گزارشی از کاهش ۶۸ درصدی صادرات انگلیس به اتحادیه اروپا در مقایسه با مدت مشابه سال گذشته خبر داد و نوشت: دلیل کاهش بهت‌آور صادرات، مشکلات ناشی از برگزیت است. بنا بر اعلام انجمن حمل‌ونقل جاده‌ای (RHA) بریتانیا، مایکل گوو معاون بوریس جانسون در حالی هشدارها نسبت به کاهش حیرت‌انگیز صادرات را نادیده گرفته است که بیم آن می‌رود وضعیت به ویژه در ماه ژوئیه (تیر) بدتر شود.

گاردین نوشت: روزنامه آبزرور در گزارشی اعلام کرده حجم صادرات از بنادر انگلیس به اتحادیه اروپا در ماه گذشته در مقایسه با ژانویه (دی و بهمن) سال گذشته ۶۸ درصد کاهش یافته؛ کاهشی بهت‌آور که دلیل اصلی آن مشکلات ناشی از برگزیت عنوان شده است.

کاهش چشمگیر حجم ترافیک حمل شده در کشتی‌ها و از طریق تونل مانش (مسیر راه‌آهن ۵۲ کیلومتری زیردریایی در بستر کانال مانش که فرانسه را به انگلیس متصل می‌کند) توسط انجمن حمل‌ونقل جاده‌ای (RHA)، به گوو معاون نخست‌وزیر گزارش شده است.

ریچارد برنت، مدیر اجرایی این انجمن در نامه‌ای به تاریخ ۱ فوریه (۱۳ بهمن) به گوو نوشت که او و مقاماتش بارها در مورد مشکلات چندین ماه گذشته هشدار داده و خواستار تدابیری برای کاهش مشکلات شده‌اند، اما این هشدارها تاکنون نادیده گرفته شده است.

برنت در گفت‌وگو با روزنامه آبزرور گفت: «علاوه بر کاهش ۶۸ درصدی صادرات، حدود ۶۵ تا ۷۵ درصد وسایل نقلیه‌ای که از اتحادیه اروپا آمده بودند خالی برمی‌گردند زیرا کالایی برای صادرات وجود ندارد.» گفته می‌شود این امر ناشی از توقف موقت یا دائمی صادرات از طرف شرکت‌های انگلیسی است. وی افزود: «این عمیقا نومیدکننده و آزاردهنده است که وزرای کابینه دولت ترجیح می‌دهند حرف کارشناسان صنعت و متخصصان را گوش ندهند.»

براساس آمار ارائه شده از سوی کتابخانه مجلس عوام بریتانیا (منبع اطلاعاتی مجلس عوام انگلیس) صادرات انگلیس به اتحادیه اروپا در سال ۲۰۱۹، ۲۹۴ میلیارد پوند (۴۳ درصد از کل صادرات انگلیس) و واردات انگلیس از اتحادیه اروپا ۳۷۴ میلیارد پوند (۵۲ درصد از کل) بوده است. اکثریت قریب به اتفاق صادرات انگلیس به اتحادیه اروپا از طریق بندر انجام می‌شود.

کارشناسان امور تجارت بر این باور هستند که بخشی از علل سقوط شدید صادرات انگلیس به اتحادیه اروپا، ناشی از همزمانی برگزیت و همه‌گیری ویروس کرونا است. اما چندین نهاد تجاری اعلام کرده‌اند که بیم آن دارند وضعیت کنونی در آینده بدتر شود. «شین برنان» مدیر اجرایی «فدراسیون کلد چین» نهادی که برای شرکت‌های تولیدکننده غذاهای منجمد و سرد، کار حمل‌ونقل و انبار را انجام می‌دهد در این خصوص گفت: «وضعیت از زمان آغاز همه‌گیری نشان می‌دهد که ما با طوفانی کامل روبه‌رو هستیم.»

در هفته‌های اخیر صدها شرکت بریتانیایی تصمیم گرفته‌اند صادرات به اتحادیه اروپا را متوقف کنند یا انبارها و شرکت‌های تابعه خود را در داخل اتحادیه اروپا ایجاد کنند تا بتوانند کالاها را به راحتی توزیع کنند. همزمان وزرای کابینه دولت انگلیس می‌گویند بیشتر مسائل مربوط به برگزیت مانند مشکلاتی است که یک طفل در حال دندان درآوردن با آن روبه‌رو است.

یک سخنگوی دولت هم پس از ارائه گزارش انجمن حمل‌ونقل جاده‌ای گفت: «ما رقم ارائه شده در مورد صادرات را به رسمیت نمی‌شناسیم.» وی با اشاره به کار سخت حمل‌ونقل و بازرگانان برای آماده‌سازی تغییرات ناشی از برگزیت، تاکید کرد اخلال در حمل‌ونقل در مرز تاکنون کم بوده و با وجود همه‌گیری ویروس کرونا، حمل‌ونقل جاده‌ای در حال حاضر تقریبا عادی است.

مطبوعات جهان

اعتراض به کودتای نظامیان در میانمار

روزنامه انگلیسی ایندیپندنت در صفحه نخست خود به اعتراضات میانمار اختصاص داده است. ده‌ها هزار نفر از ساکنان شهر یانگون، بزرگ‌ترین شهر میانمار بار دیگر در اعتراض به کودتای اخیر نظامیان در این کشور تظاهرات کردند. از ماندالی، دومین شهر بزرگ میانمار نیز گزارش‌هایی مبنی بر برگزاری تظاهرات علیه کودتای نظامیان دریافت شده است. این راهپیمایی با وجود موج بازداشت مخالفان و اختلال شدید در دسترسی به اینترنت انجام شد.

چالش بایدن با میراث ترامپ

روزنامه آمریکایی واشنگتن‌پست در صفحه نخست خود در مقاله‌ای به چالش رییس‌جمهور جدید آمریکا با دولت معیوب ترامپ پرداخته است. به نوشته این روزنامه، مسائل موجود در وزارت کشاورزی آمریکا در سراسر دولت انعکاس دارند. جو بایدن و تیمش چند هفته بعد از در اختیار گرفتن دولت با چالش‌های متعدد شامل هموار کردن عملیات‌های پرآشوب، تقویت روحیه‌های پایین آمده و تامین نیرو در سازمان‌های به مشکل برخورده روبه‌رو هستند.

دوراهی ماریو دراگی

روزنامه ایتالیایی لاریپوبلیکا در صفحه نخست خود به چالش پیش‌روی ماریو دراگی در تشکیل دولت ایتالیا پرداخته است.

ماریو دراگی رییس سابق بانک مرکزی اروپا ، که عمدتا به خاطر کمک به نجات یورو شناخته می‌شود، روز چهارشنبه از رییس‌جمهور ایتالیا حکمی را برای تلاش برای تشکیل یک دولت وحدت جدید برای بیرون آوردن کشور از بیماری همه‌گیر و از طریق بهبود اقتصادی دریافت کرد.

بررسی آثار مصوبات جدید شورای‌عالی بورس بر معاملات بازار سرمایه

عملیات نجات یا دستکاری بورس؟

گروه بورس- شـورای‌عالی بورس در جلسه اخیر خود چهار مصوبه جدید درباره روند معاملات بورس داشته است. از میان این مصوبات اما دامنه نوسان نامتقارن بیش از همه نمود پیدا کرده است. محدودیت دامنه نوسان در بازار سرمایه ایران همواره مورد انتقاد اغلب فعالان و کارشناسان بازار بوده و به عنوان عاملی موثر در ایجاد فضای هیجانی معرفی شده است. شورای‌عالی بورس به تازگی بندی را از تصویب گذرانده است که اگرچه دامنه نوسان را به کلی حذف نمی‌کند اما دامنه مثبت را تا ۶ درصد افزایش و دامنه منفی را تا ۲ درصد کاهش داده است؛ خبری که شنبه شب از سوی رییس سازمان بورس اعلام شد و شاخص کل را در روز گذشته صعودی کرد. با این حال ناظران بازار سرمایه بر این باورند که چنین مصوباتی از سوی شورا نه تنها دخالت مستقیم در بازار و تکرار دستکاری ساز و کارهای معاملاتی است بلکه نشان می‌دهد بازار سرمایه همچنان با خطر سـقوط مواجه است و شورای‌عالی بورس از بیم ریزش‌های بیشتر اقدامی شتابزده را در دستور کار قرار داده است. پیش از این نیز برخی تحلیل‌ها حاکی از عدم کف‌سازی مناسب بازار و خطر تداوم ریزش‌ها بود. بر همین اساس گفته می‌شود مصوبه اخیر نیز موید همین خطر بوده است و از همین رو نیز مثبت شدن بازار تحت تاثیر جو روانی موجود چندان دوامی ندارد به ویژه آنکه روز گذشـته هم نقدینگی جدیدی وارد بازار نشد و ارزش معاملات در سطح ۱۲ هزار میلیارد تومان باقی ماند. بر این مبنا در صورتی که بازار سرمایه طی روزهای آینده شاهد موج جدید ورود پول نباشد، به زودی ریزش‌های دیگری را تجربه می‌کند. محمدعلی دهقان دهنوی شنبه‌شب با اشاره به اینکه دامنه نوسان از ۲۵ بهمن‌ماه تغییر می‌کند، ابراز داشت: بر اساس مصوبه شورای‌عالی بورس، دامنه نوسان خرید و فروش سهام منفی دو درصد و مثبت شـش درصد خواهد بود. وی ادامه داد: بر اساس تصمیم شورای‌عالی بورس همچنین تغییرات حجم مبنا در اختیارات سازمان بورس قرار گرفت تا متناسب با شرایط بازار، تغییراتی اعمال شود. در همین حال این اختیار به سازمان بورس و اوراق بهادار داده شد که انتشار اوراق اختیار فروش تبعی را به ناشران و سهامداران عمده الزام کند. سخنگوی شـورای‌عالی بورس تصریح کرد: همچنین اعتبار خرید کارگزاری‌ها به ۶۰ درصد تغییر کرده است. وی با بیان اینکه رصد بازار سرمایه وظیفه سازمان بورس و اوراق بهادار اسـت، اظهار داشت: کاهش دامنه نوسان به منفی دو درصد به این دلیل است که سرمایه‌گذاران فرصت بیشتری برای بررسی و تحلیل وضعیت سهام خود داشته باشند و ارزش دارایی‌شان از بین نرود. دهقان دهنوی همچنین با تاکید بر اینکه نظارت بر روند بازار نظام‌مند است، افزود: به منظور جلوگیری از رفتارهای غیرمنطقی به دنبال ارتقای سیستم‌های خود هستیم و نظارت به طور مستمر ادامه دارد. هم‌اکنون پرونده‌های زیادی وجود دارند که وارد فرآیند قضایی شـده است. دهقان دهنوی با اشاره به اینکه سهامداران حقیقی باید انتظارات خود را بـه صورت نظام‌منـد و در چارچوب‌های قانونی پیگیری کنند، گفت: اقدامات اولیه به منظور تشکیل کانون سهامداران حقیقی انجام شده و به زودی برای تشکیل کانون سهامداران حقیقی اقدام خواهد شـد. وی با بیان اینکه توسعه بازار سرمایه نیازمند نهادهایی اسـت که به عنـوان بازاریاب، بازار سرمایه را توسعه دهند، خاطرنشان کرد: این بازاریاب‌ها همان نهادهای مالی مانند کارگزاری‌ها، تامین سرمایه‌ها، سبدگردان‌ها، مشاوران سرمایه و سایر نهادها هستند. به این منظور باید فرآیند صدور مجوزهای نهادهای مالی تسریع و تسهیل شود. در همین راستا دستورالعمل بازنگری خواهد شد تا بستر توسعه بازار سرمایه فراهم شود. ناظران اقتصادی بر این باورند که سازمان بورس و شورای‌عالی بورس که بخش عمده اعضای صاحب رای آن را مدیران دولتی تشکیل می‌دهند به صورت شتابزده در حال تغییر و تحول مقررات هستند تا شاخص کل را به روند صعودی بازگردانند. این در حالی است که به گفته تحلیلگران دستکاری و شاخص‌سازی تصنعی در نهایت ریزش‌های بیشتر و افزایش بی‌اعتمادی را به دنبال خواهد داشت.

■ **اثرگذاری روانی دامنه نامتقارن در بورس**

مصوبات اخیر شـورای‌عالی بـورس ذهنیت جانبداری از نمادهای بزرگ بازار سرمایه را تقویت کرده اسـت به گونه‌ای که ممکن اسـت کوچ پول از نمادهای کوچک‌به‌نمادهای بزرگ را در پی داشته باشد. با این حال، روزبه شریعتی- تحلیلگر بازار سرمایه- در این باره به «جهان‌صنعت» می‌گوید: «شورای‌عالی بـورس لزوما این تصمیـم را با نگاه به نمادهایی خاص اتخاذ نکرده اسـت. شورای‌عالی بورس در واقع در مورد مجموعه قوانینی که حتی در حوزه اختیارات این شـورا نبوده نیز بحث کرده است؛ مانند تخفیف خوراک پالایشی‌ها و آزادسازی نرخ خودرو که به عنوان عوامل موثر بر بازار سـرمایه درباره آنها صحبت شده است. اما نتیجه این موارد تحت اختیار وزارتخانه‌های دیگر است و به عنوان مثال نرخ خوراک پالایشی‌ها را وزیر نفت به ستاد هماهنگی اقتصادی سـران قوا ارجاع داده است. اما در حدی که به ریزسـاختارهای عملیاتی بازار سرمایه مربوط می‌شود، به دامنه نوسان یا مراحلی از افزایش سـرمایه‌ها که در دست سازمان بورس است و می‌تواند با سرعت بیشتری آنها را به نتیجه برساند پرداخته شده است.» او در تحلیل آثار دامنه نوسان نامتقارن تصریح می‌کند: «اینکه دامنه نوسان نامتقارن در حال حاضر به این شـکل ایجاد شده است بیشتر این سیگنال را به بازار سرمایه ارسال می‌کند که ما حامی شما هستیم و اگر سهمی را فرضا روی صفر تابلو خریداری کنید ممکن است در روز دو درصد ضرر کنید اما قابلیت این را دارد که شـش درصد سود کنید. یعنی سه برابر ضرر قابلیت سـود دارد.» شریعتی ادامه می‌دهد: «اما اینکه در حال حاضر چه اثر و نتیجه‌ای دارد بیشتر سیگنال روانی به بازار است تا اینکه یک سیگنال واقعی باشـد!» این کارشناس بازار سرمایه تاکید می‌کند: «یک وجه منفی هم می‌تواند داشته باشد و وجه منفی آن هم این است که قطعا سفته‌بازان و نوسانگیران از این موقعیت بهره زیادی می‌برند و به ویژه در سهم‌های کوچک که نقدشوندگی کمتری دارند می‌توانند تاثیرگذار باشند. اما در کل می‌تواند اتفاق مثبتی در روند بازار باشد.»

■ **لزوم حذف دامنه نوسان**

شریعتی در ادامه تصریح می‌کند: «باید به این نکته توجه کنیم که این مقررات یک مسکن کوتاه مدت است تا اینکه یک درمان میان یا بلندمدت برای بازار باشد.» این کارشناس بازار سرمایه ادامه می‌دهـد: «اگر بخواهیم به بازاری برسـیم که از صفوف خریـد و فروش نجات یابد باید به حذف دامنه نوسان فکر کنیم نه متقارن یا نامتقارن‌سازی و تغییرات قیمتی آن. این نکته بسیار مهمی است که به نظر من باید بیشـتر به آن اشاره شود و به آن وزن داده شود تا بتوانیم به سمت حذف دامنه نوسـان برویم و بازار را از قیمت‌گذاری فرسایشی نجات دهیم.» او اضافه می‌کند: «به عنوان مثال، اگر یک نفر سهمی را پنج هزار تومان خریده است و به هر قیمتی فروشنده است، اجازه داشته باشد به ۱۰۰۰ تومان هم بفروشد و اگر یک نفر حاضر است آن سهم را شش هزار تومان خریداری کند هم بتواند این معامله را انجام دهد. حالت کنونی به بازار آسیب می‌زند و متاسفانه فقط هم مختص ماست؛ برخی همکاران، بازارهای دیگر را هم مثال می‌زنند اما این موارد در بازارهای دیگر در شرایط خاص و بحرانی اجرایی می‌شود اما ما در بازار سرمایه به طور روزانه با این محدودیت و اشـتباه دست و پنجه نرم می‌کنیم.»

■ **دشواری تغییر لحظه‌ای حجم مبنا**

این تحلیلگر بازار سـرمایه در ادامه با اشاره به بندی دیگر از مصوبات شورای‌عالی بورس پیرامون حجـم مبنا می‌گوید: «حجـم مبنا معمولا برای بازارهایی که عمق کمی دارند – مانند بازار ما- این مدل حجم مبنا کارایی مثبتی دارد. اما اینکه سازمان بورس بتواند آن را تغییر دهد به نظر من هم باید دست سـازمان برای این امر باز باشد.» شریعتی تصریح می‌کند: «اما اینکه بتوان به سرعت تصمیم درست را گرفت سخت است. یعنی یک جمع خبره که تعدادشان هم در شورای‌عالی بورس زیاد نیست با یک اتفاق مثبت یا منفی بخواهند به سرعت و در لحظه تصمیم بگیرند که دامنه نوسان را ۱۰ درصد زیاد کنند و بعد از آن حجم مبنا را پنج برابر کنند که فشار فروش و فشار خرید بازارها کنترل شود.» او ادامه می‌دهد: «تمامی این اتفاقات می‌تواند در بـازار رخ دهد اما اینکه چه تاثیری روی روند آن دارد فعلا ما تاثیری ندیدیم و باید منتظر باشـیم اجرا شـود و اتفاق بیفتد تا روشـن شود که چه اثری در بازار دارد. زیرا در حال حاضر بازار سرمایه بازار پنج سال و شش سال قبل نیست که نهایتا ۵۰ – ۶۰ هزار نفر فعال داشته باشد. بازاری است که چهار میلیون نفر فعال دارد و ما واقعا نمی‌دانیم چگونه فکر می‌کنند. من مانند همان ۵-۶ سـال قبل فکر می‌کنـم و نمی‌دانم ورودی‌های جدید چگونه می‌اندیشـند درباره این روند. اما قطعا هر تصمیمی اتخاذ شـود تا عمق بازار افزایش یابد و قابلیت نقدشوندگی بالا رود و قفل بودن صفوف خرید و فروش رخ ندهد در مسیر درست قرار دارد حتی اگر به مذاق عده‌ای خوش نیاید.»

■ **جای خالی فرهنگ‌سازی**

شـریعتی تاکیـد می‌کنـد: «بـا ایـن حال فرهنگ‌سـازی در بازار سـرمایه بایـد به صورت ریشه‌ای اتفاق بیفتد. دولت بدون هیچ پیش‌زمینه علمی و فرهنگی از مردم دعوت کرده تا وارد بازاری بسـیار سخت و سنگین از لحاظ علمی شوند اما مانند بازارهای دیگر به آن نگاه کرده‌اند و آموزش درستی ندیده‌اند. همه این موارد باعث شد که ما متاسفانه شاهد چنین اتفاقاتی در بازار باشیم. اما اینکه چگونه درست می‌شود در واقع ما نباید نگاه کوتاه‌مدت در بازار داشته باشیم. باید کاری کنیم که مردم به سرمایه‌گذاری‌های بلندمدت و غیرمستقیم ترغیب و تشویق شوند. راه حل آن هم فقط آموزش و فرهنگ‌سـازی است.» شریعتی اظهار می‌کند: «همان‌طـور که تاریخ و علوم و ریاضی و تاریخ و زمین‌شناسی جزو درس‌های همه است به نظر من باید در مدارس مالی و اقتصاد هم تدریس شود تا نسل بعد دست‌کم با ساز و کار بازارهای موازی آشنا شوند. مشکل این است عقیده‌ای در این کشور ریشه دوانده که همه می‌گویند طلا و دلار و زمین بخرند سود می‌کنند اما چرای آن را نمی‌دانند. به همین دلیل است که کشور به سمت سرمایه‌گذاری‌های عقیم پیش رفته است و ماحصل آن این می‌شود که وقتی تورم افزایش می‌یابد می‌بینیم که حجم قابل توجهی نقدینگی و پول مردم به سمت طلا و دلار می‌رود که اقتصاد کشور را تحت‌تاثیر قرار می‌دهد. راه حل دیگری هم ندارد اینکه ما بخواهیم منع سرمایه‌گذاری کنیم جواب نمی‌دهد. باید مانند دیگر کشـورها مسیر فرهنگ‌سازی را به گونه‌ای طی کنیم که هر فردی وارد بازار سرمایه می‌شود، صحیح عمل کند.»

خبر

مشاور اجرایی سهام عدالت:

انتقال سهام عدالت فوت‌شدگان فعلا امکان‌پذیر نیست

مهر- مشاور اجرایی سهام عدالت با بیان اینکه در حال حاضر هیچ راهی برای انتقال سهام عدالت متوفیان فعال نیست، گفت: به زودی سامانه‌ای تمام‌الکترونیک برای انتقال سهام عدالت متوفیان فراهم می‌شود. محمدرضا پوررضایی گفت: در شـرایط عادی اگر کسی از دنیا برود، وراث پس از گذراندن مراحل انحصار وراثت می‌توانند با مراجعه به دفاتر پیشخوان دولت، سهام متوفی را به ارث ببرند. وی با بیان اینکه در حال حاضر هیچ روشی برای انتقال سهام عدالت متوفیان وجود ندارد، ادامه داد: اما برای سهام عدالت به دلیل شیوع کرونا، انتقال سهام عدالت به وراث در دفاتر پیشـخوان متوقف شـده و قرار است سامانه‌ای ایجاد شود تا پس از آنکه کارهای انحصار وراثت انجام شد، مدارک در آن سامانه بارگذاری شود. سپس تمام مدارک به قوه قضاییه ارسال می‌شود و وضعیت وراث مشخص می‌شود و ما نهایتا کار تقسیم سهام را انجام می‌دهیم. این یک فرآیند الکترونیکی کامل است. مشاور اجرایی سهام عدالت با اشاره به دلیل راه نیفتادن این سامانه گفت: کارهایی را که ما باید انجام دهیم کامل است اما کارهایی که سایر ارگان‌ها باید انجام دهند هنوز به اجرا نرسیده است. گفتنی است ارزش سهام عدالت روز گذشته با رشد ۴/۲ درصدی همراه بود. در پایان معاملات روز گذشته بازار سهام، ارزش سهام عدالت در مقایسه با روز شنبه ۴/۲ درصد معادل ۴۱۹هزار تومان افزایش یافت. بدین ترتیب ارزش سبد ۵۳۲ هزار تومانی سهام عدالت به ۱۰ میلیون و ۴۴۹ هزار تومان رسید و سبد یک میلیون تومانی سهام عدالت هم ۱۹ میلیون و ۶۸۳ هزار تومان شد. با احتساب این موضوع ارزش ۶۰ درصد قابل فروش سبد ۵۳۲ هزار تومانی سهام عدالت به شش میلیون و ۲۶۹ هزار تومان رسیده است.

یک اقتصاددان مطرح کرد

بازار سرمایه عرصه بیشترین ریسک و بازده

ایسنا- یک اقتصاددان گفت: بیشترین ریسک و بازده در بازار سرمایه است و می‌توان گفت هر چقدر ریسک سرمایه‌گذاری بیشتر باشد، احتمال سود یا زیان بیشتر می‌شود. مهدی فتحی اظهار کرد: کمترین ریسک نگهداری سرمایه به صورت نقدی است که در این صورت ارزش پول کاهش خواهد یافت و بعد از آن سپردن سرمایه به بانک است که در مقابل پس‌انداز مبلغی پاداش که درصد پایینی بوده، از بانک دریافت می‌شود. وی با بیان اینکه هدف هر کسی در زندگی مالی حداکثر کردن ثروت است، ادامه داد: مردم به همین دلیل در تلاش‌اند برای رسیدن به رفاه و آسایش اجتماعی از طریق صرفه‌جویی در هزینه‌کرد، پس‌اندازهایشان را جهت حفظ سـرمایه و ارزش زمانی پول سرمایه‌گذاری کنند. فتحی اضافه کرد: فضای اقتصادی کشور سبب شده اکثر خرید دارایی سرمایه‌ای باعث افزایش مبلغ ریالی دارایی شود و همه با تعدادی از سرمایه‌گذاری‌های مالی مثل بانک، خودرو، مسکن، ارز، سکه، بورس اوراق بهادار و... آشنایی دارند و در آنها سرمایه‌گذاری می‌کنند. این مدرس دانشگاه افزود: مردم به اشکال مختلف پس‌انداز را سرمایه‌گذاری می‌کنند زیرا می‌خواهند در آینده زندگی راحت‌تری داشته باشند و تعدادی از مردم هم به جای سرمایه‌گذاری در موارد بالا، در ده‌ها مورد دیگر مانند تحصیل و ارتقای دانش شخصی، تغذیه سالم و سلامتی، بهبود کسب و کار، ورزش کردن و... سرمایه‌گذاری می‌کنند. به باور فتحی، کسانی که با اصول اولیه سرمایه‌گذاری در بورس آشنایی دارند، با پول مازاد وارد بازار سرمایه می‌شوند و اگر کاربلد حوزه بورسی نیستند، به هیچ وجه با پول فروش منزل شخصی یا سرمایه‌ای که منبع درآمد شغل و حرفه کاری‌شان بوده وارد بازار نشوند زیرا درجه ریسک‌پذیری بالایی داشته باشند و باید سرمایه‌گذاری با دید بلندمدت در این بازار داشت و با توصیه مشاوران اقدام به خرید سهام بورسی کنند. وی افزود: کسانی که تمایل دارند در بورس سرمایه‌گذاری کنند ولی فاقد دانش بورسـی هستند از طریق سرمایه‌گذاری غیرمستقیم شرکت‌های سرمایه‌گذاری و صندوق‌های سرمایه‌گذاری اقدام کنند.

نمایه

نتایج مثبت همکاری بازارهای پول و سرمایه

کاهش مراجعه دولت به بانک مرکزی با اجرای عملیات بازار باز

مدیـر اداره عملیات بازار باز بانک مرکـزی گفت: عملیات بـازار باز که زیرسـاخت‌های آن با همکاری بانک مرکزی و سـازمان بورس ایجاد شده اسـت، ضمن مدیریت نرخ سـود در بازار بین‌بانکی و کاهش نوسانات آن، از تامین کسری بودجه دولت از طریق پولی‌سازی جلوگیری می‌کند و باعث کاهش رجوع به بانک مرکزی و مهار رشـد پایه پولی نیز می‌شود. محمد نادعلی به تشـریح نحوه عملکرد ابزار جدید سیاستگذار پولی یعنی عملیات بازار باز پرداخت و گفت: برای اجرای سیاست‌های پولی دو راه وجود دارد؛ ابزار مستقیم و ابزار غیرمستقیم.

ابزار مسـتقیم ابزارهایی است که بانـک مرکزی از طریـق آن بانک‌ها را به سـمت نرخ و حجم تسـهیلات مدنظرش هدایـت می‌کند و نیازمند نظارت قوی بانک مرکزی اسـت. به عنوان مثـال، اعطای تسـهیلات به بخش‌های خاص یـا تکالیف خاصی که بر بانک‌ها وضع می‌شـود از جمله ابزارهای مسـتقیمی هسـتند که در گذشته نیز وجود داشتند. تعیین نرخ سـود به صورت دسـتوری نیز شکل دیگر ابزار مسـتقیم است. وی افزود: در ابزار غیرمستقیم بانک مرکزی به شیوه دسـتوری عمل نمی‌کند بلکه سـعی می‌کند با توجه به مکانیسـم بازار و جریان عرضه و تقاضا، روندهای پولی را مدیریت کنـد. عملیات بازار باز، سپرده قانونی و تسهیلات قانونی ابزارهای سیاسـتگذاری غیرمستقیم را تشکیل می‌دهند. بانک مرکزی به وسـیله عملیات بازار باز، بانک‌ها را به سمت اهداف خود هدایت می‌کند. به عبارت دیگر عملیـات بازار باز ابزاری است که بانک مرکزی با مدیریت نرخ سود در بازار بین‌بانکی تلاش می‌کند به هدف اصلی خود که کنترل تورم است، برسد. از سال ۹۷ مقدمات عملیات بازار باز فراهم و از اوایل سـال ۹۹ اجرایی شده است.

■ **خروج سیاست پولی از حالت دستوری**

نادعلی ادامه داد: حدود ۶۰ سـال از فعالیـت بانک مرکـزی در اقتصاد ایران و اسـتفاده از ابزارهای مستقیم سیاستگذاری پولی می‌گذرد بنابراین یـک دوره گذار از رویکـرد قدیم به سمت رویکرد جدید که شامل ابزارهای غیرمسـتقیم اسـت، باید دیده شود. عملیات بازار باز بانک‌ها را به سـمت روش‌های غیرمستقیم هدایت می‌کند و قرار اسـت سیاست پولی به مرور از حالت دستوری خارج شود. هم‌اکنون یک بازار بین بانکی وجود دارد که همه بانک‌های کشور در آن فعال هستند. بانک‌ها در این بازار، نیازهای نقدینگی روزمره خـود را با اسـتفاده از منابع یکدیگر مرتفع می‌کنند؛ به این شکل که بانک‌هایی که مـازاد دارند، منابع خود را در اختیار بانک‌هایی که کمبود دارند می‌گذارند و این نقل و انتقال با نرخ سود بین‌بانکی انجام می‌شود. به گزارش ایسنا، مدیر اداره عملیات بازار بـاز بانک مرکزی گفـت: اگر در بازار بین‌بانکی منابع کم باشد، باعث افزایش نرخ در بازار می‌شود و اگر منابع در این بازار زیاد باشد، منابع مازاد باعث کاهش نرخ سود بازار بین‌بانکی می‌شود. بانک مرکزی از طریق منابع بازار بین‌بانکی، کمبودها و مازادها را پیش‌بینی می‌کند و مدیریت این نرخ را در دسـت خود می‌گیرد و از طریق این نرخ بر سـایر نرخ‌های اقتصاد اثر می‌گذارد. نادعلی افـزود: بانک مرکزی با دو ابزار که در اختیار دارد، نرخ سود بازار بین‌بانکی را کنتـرل می‌کند؛ خریـد و فروش اوراق دولـت به‌صورت قطعی و خرید و فروش این اوراق به‌صورت بازخرید. در روش نخسـت، اگر بازار با کمبود منابع مواجه باشد بانک مرکزی اوراق بهادار دولتی یا اوراق بدهی بانک‌ها را از بانک‌ها می‌خرد و پول در اختیار آنها قرار می‌دهد و به این شکل، با تزریق منابـع، نرخ را مدیریـت و یا تثبیت می‌کنـد. در روش دوم، بانک مرکزی در صورتی که بازار بین بانکی با مازاد منابع مواجه باشد، اوراق را به بانک‌ها فروخته و در سررسید، برعکس اوراق را از آنها خریداری می‌کند. وی افزود: ابزار بعدی بانک مرکزی تسـهیلات قاعده‌مند است. برای کنترل دامنه نرخ سود، بانک مرکزی اجازه نمی‌دهد نرخ از حدی بالاتر یا پایین‌تر رود و کف و سـقفی وضع می‌کند. وضع نرخ کف به این معناست که اگر بانکی منابعی پایین‌تر از نرخ سود بازار خواست نزد بانک مرکزی سـپرده‌گذاری کرده و بانک مرکزی با نرخ سـود کف به آن منابع را می‌دهد. تعیین نرخ سـقف نیز به این معناسـت کـه اگر بانک‌ها نتوانسـتند از یکدیگر قرض بگیرند، با گذاشـتن وثیقه نزد بانک مرکزی، می‌تواننـد با نرخ سـقف تسـهیلات بگیرنـد. طبق اعلام بانـک مرکزی، نادعلی بیان کرد: در واقع، نرخ سـود بین‌بانکی در یک دالان حرکت می‌کند کـه در حال حاضر، نرخ کف از ۱۰ به ۱۴ درصد رسیده است و نرخ سقف نیز ۲۲ درصد تعیین شده است. نکته‌ای کـه وجود دارد این اسـت که در نرخ ۲۲ درصد یک حالت وثیقه‌گیری نیز وجود دارد. وثیقه به نام بانک مرکزی بلوکه شده و منابع با نرخ ۲۲ درصد به بانک‌ها اعطا می‌شود و باید توجه شود که این بازار کوتاه‌مدت اسـت. اما اگر بانک در طول روز به مشکلی بربخورد یا بـه عبارتی به منابع اضطراری نیاز داشـته باشد، می‌تواند اقدام به توافق بازخرید کند.

■ **هر چهارشنبه عملیات بازار باز انجام می‌شود**

مدیـر اداره عملیات بازار باز بانک مرکزی گفت: مـدت قرض‌گیری در بازار بین‌بانکی معمولا یک شب است اما بانک‌ها می‌توانند نهایتا تا دو هفته، مدت قرض‌گیری را تمدید کنند. توافق باز خرید از رسـوب اوراق در ترازنامه بانک مرکزی نیز جلوگیری می‌کند؛ چراکـه عملا دو اختیـار وجود دارد؛ یک اختیار خرید از سـمت خریدار و یک اختیار فروش از سمت فروشنده که در سررسید این اختیارها معکوس می‌شـود. فراموش نکنیم که هدف، کنترل نرخ سود است و مقدار و حجم پول، متغیری در دست بانک مرکزی است تا به وسیله آن نرخ سود را کنترل کند. معمولا در روزهای چهارشـنبه عملیـات بازار باز در بـازار بین‌بانکی انجام می‌شود. وی افزود: ازجمله شروط موفقیت عملیات بازار باز این است که در مرحله بعدی به سمت آزادسازی یا انعطاف بیشتر در نرخ سود سپرده‌ها حرکـت کنیـم. در طـرح بانکداری مرکزی، تغییر ساختار بانک مرکزی دیده شده که به سیاست‌گذاری‌های جدید پولی کمک شـایانی می‌کند. در ابتدای اجرایی شدن عملیات بازار باز در کشور، بانک‌ها با خرید و فروش اوراق آشنا نبودند و شرایط به نحوی بود که در بازار بین‌بانکی با مازاد منابع روبه‌رو بودیم و نرخ سـود در این بازار به شدت کاهش یافته و حتی به هشت درصد رسیده بود. همچنین اقتصاد با مشکلات ناشی از کرونا دست و پنجه نـرم می‌کرد. نادعلی ادامه داد: در آن مقطع، ابزار موثر این بود که نرخ سود کـف را ایجاد کنیم که با افزایش نرخ سود، به نوعی نرخ کف در دالان شکل گرفـت. بعد از این‌که نرخ سـود بازار بین‌بانکی در داخل دالان قرار گرفت، دولت به واسطه کسری بودجه شدیدی که داشت، به استفاده از ابزار بدهی به عنوان یکی از شـیوه‌های تامین مالی روی آورد و از ۱۳ خرداد شاهد حراج در اوراق بدهـی دولت بودیم. بانک‌ها می‌توانسـتند اوراق دولت را بخرند و در پرتفوی خود اوراق داشـته باشند. زیرساخت‌های عملیات بازار باز توسط بانک مرکزی و با همکاری سـازمان بـورس و اوراق بهادار فراهم شـده و سیسـتم‌های برخط نیز تهیه شده تا بانک مرکزی با سیستم برخط، وثیقه را در اختیار بگیرد و همچنین خرید و فـروش اوراق با همکاری شـرکت سپرده‌گذاری مرکزی و تسویه وجوه انجام می‌شود.

■ **سود کنترل شده**

نادعلی اظهـار کرد: بانک مرکزی از طریـق عملیات بازار بـاز، اقدامات قابل‌توجهی را به اجرا رسـانده است؛ در ۳۳ هفته‌ای که حراج اوراق دولت برگزار و کسری بودجه دولت از طریق آن جبران شـد، پشتوانه آن عملیات بـازار باز بوده اسـت. بدین ترتیب از تامین کسـری بودجه دولت از طریق پولی‌سازی جلوگیری و رجوع به بانک مرکـزی و پایه پولی‌اش کمتر شـده است. به‌علاوه، بانک مرکزی توانست از طریـق الزام بانک‌ها به اینکه سـه درصد از سپرده‌هایشـان را به‌صورت اوراق دولـت نگهداری کننـد، برای اوراق دولتی تقاضا ایجاد کند. وی در پایان خاطرنشـان کرد: نرخ سود در بازار بین‌بانکی کنترل شده و نوسانات کاهش یافته است. همچنین، بخشی از دارایی‌هـای بانک‌ها، از دارایی‌های با بازده بهتر شـکل گرفته و ترازنامه بانک‌ها نیـز از این طریق تا حدودی سالم‌سازی شده است.

سازمان گسترش و نوسازی صنایع ایران

جمهوری اسلامی ایران
وزارت صنعت، معدن و تجارت

سال جهش تولید ۱۳۹۹

ایدرو در چهل و دومین سال انقلاب اسلامی

پروژه‌های ایدرو ۳۲ پروژه

۲۳ پروژه‌های سرمایه‌گذاری
۴۲۴،۸۰۰ میلیارد ریال | ۱۱،۵۰۷ نفر

۱ پروژه‌های پیمانکاری عمومی
۵،۲۴۹ میلیارد دلار | ۴،۲۳۶ نفر

۲ پروژه‌های مدیریت طرح
۶،۳۴۳ میلیارد ریال و ۷۸۲ میلیون یورو

۶ پروژه‌های جهش تولید

عملکرد ایدرو در بخش پروژه‌های اجرایی تا دی ماه ۹۹

ردیف	عنوان پروژه	ارزش کل سرمایه‌گذاری (میلیارد ریال)	اشتغال	پیشرفت
۱	طرح ایجاد واحد تولید بیواتانول سوختی در استان کرمانشاه	۶،۷۲۷	۱۵۲	٪۷۳،۹۰
۲	فاز دوم طرح بازسازی و نوسازی شرکت گسترش صنایع بلوچ (خط بافندگی و خط چاپ و رنگرزی)	۳،۹۰۰	۲۸۲	٪۲۰،۰۰
۳	طرح تولید فیلترهای تصفیه آب (ممبران) در استان ایلام	۴،۴۵۷	۷۵	٪۳۶،۰۰
۴	طرح تکمیلی مجتمع صنعتی اسفراین در استان خراسان شمالی	۲۷،۴۲۹	۲۳۰	٪۹۷،۰۶
۵	طرح ایجاد و راه اندازی سیستم به آب‌اندازی و از آب گیری شناور و پارکینگ شناورها (تراول لیفت) در ایزایکو	۱،۵۷۰	۵۶۰	٪۱۷،۸۸
۶	طرح ایجاد فاز۱ منطقه ویژه اقتصادی گرمسار (۲۵۰ هکتار) در استان سمنان	۲،۷۳۶	۱۵۰	٪۶۲،۱۱
۷	طرح ایجاد فاز۱ منطقه ویژه اقتصادی جهرم (۸۵ هکتار) در استان فارس	۱،۰۶۰	۸۰	٪۵۸،۵۰
۸	طرح ایجاد واحد تولید بیواتانول سوختی در استان کهگیلویه و بویراحمد	۹،۱۰۲	۱۵۲	٪۱۴،۱۶
۹	طرح احداث و تکمیل زیرساخت های شهرک تحقیقاتی کاوش (بلوک پیشرو)	۳۵۴	۲۵	٪۴۸،۰۳
۱۰	طرح احداث حوض های خشک و کارگاه‌های پشتیبان	۷۱،۸۱۰	۵۰۰۰	٪۸۰،۰۲

افتتاح خط جدید ریسندگی و آغاز عملیات اجرایی خط بافندگی شرکت گسترش صنایع بافت بلوچ

۱. افتتاح خط جدید ریسندگی با ارزش سرمایه‌گذاری ۲۰۰۰ میلیارد ریال و اشتغال ۱۵۰ نفر
۲. برنامه‌ریزی و آغاز عملیات اجرایی برای توسعه خط بافندگی و نوسازی سالن چاپ و رنگ به منظور تکمیل فرآیند تولید و اشتغال‌زایی ۱۹۵ نفر با سرمایه‌گذاری ۱۰ میلیون یورو و ۵۶۰ میلیارد ریال
۳. دریافت مجوز کاشت پنبه از سازمان جهاد کشاورزی استان به منظور تکمیل زنجیره تولید از کاشت پنبه تا تولید پارچه
۴. تکمیل زیرساخت‌های مجموعه شرکت
۵. تکمیل جذب و آموزش ۱۵۰ نفر نیروی انسانی مورد نیاز سالن تولید خط ریسندگی جدید

پروژه های ۴ میز تخصصی صنعت خودرو

قطعه پروژه	ارزش قراردادها	صرفه‌جویی ارزی
۱۵۴	۴ هزار و ۴۶۰ میلیارد ریال	۳۴۱ میلیون یورو

پروژه یابی در مناطق محروم و کمتربرخوردار

برگزاری فراخوان عمومی شناسایی سرمایه گذار جهت اجرای طرح‌های سرمایه گذاری مورد شناسایی در استان‌های هدف در روزنامه‌ها، سایت خبری سازمان و درج آگهی فراخوان مزبور و اطلاعات طرح ها در تارنمای اینترنتی سازمان

تعداد استان های مورد بررسی: ۱۲ استان
تعداد طرح های بزرگ و متوسط شناسایی شده : ۳۹ طرح
ارزش سرمایه گذاری: حدود ۱۹۳ هزار میلیارد ریال
اشتغال مستقیم : حدود ۵۶۰۰ نفر

حمایت از رسوخ فناوری‌های ایجادشده توسط شرکت‌های دانش‌بنیان

این پروژه با توجه به لزوم توسعه ساخت داخل با تمرکز بر احصاء نیازمندی‌های فن‌آورانه بخش صنعت و رفع آن‌ها به کمک توانمندی‌های فن‌آورانه شرکت‌های دانش‌بنیان و فن‌آور تعریف گردید. در این طرح، بستر و امکان به هم رسانی کسب و کار بین شرکت‌های صنعتی دارای نیاز فن‌آورانه و شرکت‌های دانش‌بنیان و فن‌آور فراهم می‌شود.

اقدام در راستای تامین منابع، تسهیل‌گری و رفع موانع تولید	نیازهای فناورانه بهم رسانی شده	نیازهای فناورانه مذاکره شده	نیازهای فناورانه تطبیق داده شده	نیازهای فناورانه غربالگری شده	نیازهای فناورانه ثبت شده
۵۱	۱۴۲	۱۸۹	۳۴۰	۶۵۰	۳۶۹۰

نوسازی ناوگان حمل و نقل تجاری کشور

در راستای نوسازی و جایگزینی ناوگان فرسوده حمل‌ونقل، سازمان گسترش و نوسازی صنایع ایران به عنوان مجری طرح نوسازی ناوگان فرسوده حمل‌ونقل تجاری کشور انتخاب شد تا با هماهنگی و همکاری دستگاه‌های ذیربط (وزارت صنعت، معدن و تجارت، صندوق توسعه ملی، سازمان برنامه و بودجه کشور، وزارت نفت، وزارت راه و شهرسازی، بانک مرکزی و وزارت کشور) نسبت به اجرای طرح اقدام نماید.

هدف کل:
تولید ۱۷۶،۵۵۰ دستگاه

منابع مورد نیاز:
۱.۰۷۷ میلیارد دلار.

تعدادثبت سفارش	ارزش ثبت سفارش (میلیارد دلار)	مبلغ مسدودی اخذ شده (میلیون دلار)	تعداد مسدودی	تعدادتحویل شده به مشتریان	مبلغ تأمین شده شده از سوی بانک مرکزی (میلیون دلار)
۳۳،۲۴۴	۱.۳	۵۱۹	۱۱،۳۴۶	۶۵۷	۴۲

فاز ۱۴ توسعه میدان گازی پارس جنوبی

اجرای پروژه فاز ۱۴ به کنسرسیومی‌متشکل از سازمان گسترش و نوسازی صنایع ایران، شرکت مدیریت طرح‌های صنعتی ایران، شرکت مهندسی و ساخت تأسیسات دریایی ایران، شرکت ملی حفاری ایران، مجتمع کشتی‌سازی و صنایع فراساحل ایران، شرکت مدیریت پروژه‌های نیروگاهی ایران، شرکت ماشین‌سازی اراک و شرکت پایندان واگذار شده است که مسئولیت رهبری کنسرسیوم را سازمان گسترش و نوسازی صنایع ایران عهده‌دار می‌باشد.

مبلغ پیمان
۵،۲۴۹ میلیون دلار
اشتغال: ۶،۰۸۹ نفر

٪۸۹،۱۸
پیشرفت تا دی ماه ۱۳۹۹

موانع و تهدیدات بازار رمزارزها بررسی شد

هراس کاربران از توقف روند صعودی بیت‌کوین

بیت‌کوین روز گذشـــته در محدوده ۳۹ هزار دلار با نوسانات بسیار معامله می‌شد. شنبه شب بیت‌کوین خط مقاومت ۴۰ هزار دلار را شکست. به زودی این رمزارز به حدی رشد می‌کند که برای دسته‌ای که هنوز روی این رمزارز سرمایه‌گذاری نکرده‌انـــد خرید و فـــروش آن تبدیل به خواب و خیال می‌شود. البته دیگر رمزارزهای دیجیتالی نیز به موازات بیت‌کوین در حال رشد هستند و از آنجایی که بسیاری از رمزارزهای نوظهور ایرادهای بیت‌کوین را نداشته و اصلاحاتی داشته‌اند، بیش از بیت‌کوین طرفدار دارند. به‌طوری که در نظرسنجی که ایلان ماسک، مدیرعامل تسلا برگزار کرد، دوج کوین بیش از دیگر رمزارزها طرفدار داشته است. با این همه بیت‌کوین طبق پیش‌بینی‌ها در حال رشد روزافزون است.

ارزش دلاری مجموع قراردادهای معاملات آتی بیت‌کوین در بازار ارزهای دیجیتال با رسیدن به عدد ۱۴ میلیارد دلار، رکورد جدیدی را به ثبت رساند.

قیمت بیت‌کویـــن در یک هفته اخیر پس از حمایت گســـترده در محدوده ۲۹ هزار دلار، روند صعودی جدیدی را آغاز کرد؛ به طوری که قیمت اولین رمزارز بازار شنبه‌شب مجددا سطح مقاومتی ۴۰ هزار دلار را شکست و برای ساعاتی بالای این محدوده معامله شد. در زمان نگارش این خبر قیمت بیت‌کوین در صرافی بایننس در محدوده ۳۹ هزار و ۵۰۰ دلار در حال معامله است. همزمان با این روند صعودی، رکورد بالاترین حجم معاملات در بازار آتی بیت‌کوین نیز شکسته شد و مجموع ارزش معاملات آتی بیت‌کوین در تمام پلتفرم‌های معاملات مشتقه آن، به عدد ۱۴ میلیارد دلار رسیده است. با مشاهده نمودار قیمتی بیت‌کوین نیز شاهد شکل‌گیری الگوی نموداری مثلث افزایشی در تایم‌فریم روزانه هستیم. این الگو، یک الگو ادامه دهنده بوده و انتظار می‌رود با شکست رو به بالای این الگو، شاهد ادامه روند صعودی قیمت بیت‌کوین باشیم.

این احتمال وجود دارد که بیت‌کوین در روزهای آتی موفق به شکســـت رو به بالای الگوی مثلث افزایشی خود شده و روند صعودی دیگری را آغاز کند. در این صورت می‌توان انتظار داشت که قله قیمتی جدید در نمودار بیت‌کوین پدیدار شود.

■ تاثیر سال نوچینی بر قیمت بیت‌کوین

از آنجا که عمده ماینرهای شبکه بیت‌کوین در کشور چین فعالیت دارند، به صورت سنتی در روزهای نزدیک به سال جدید در چین این انتظار وجود دارد که ماینرها اقدام به فروش دارایی خود کرده و در نتیجه شاهد ریزش قیمت بیت‌کوین باشیم. تقریبا پنج روز با تحویل سال جدید در کشور چین فاصله داریم. آیا به روال سال‌های قبل شاهد افزایش فشار فروش بیت‌کوین از سمت ماینرهای چینی خواهیم بود؟ آیـــا با وجود تقاضای خرید بیت‌کوین از ســـمت شرکت‌های سرمایه‌گذاری، قدرت خریداران به فروشندگان غلبه خواهد کرد؟

بســـیاری از کاربران ایـــالات متحده آمریکا از سال‌ها قبل پی به ســـودآوری و رشد بیت‌کوین برده بودند. جوزف بورگ، رییس اتحادیه نظارت بر اوراق بهادار آمریکای شـــمالی در سال ۲۰۱۷ طی مصاحبه‌ای با CNBC گفت: ما شاهد بیرون کشیدن رهن خانه‌ها برای خرید بیت‌کوین هستیم. مردم از کارت‌های اعتباری خود استفاده می‌کنند تا بیت‌کوین بخرند. این چیزی نیست که فردی که سالانه صد هزار دلار درآمد دارد، خانه‌ای رهن کرده اســـت و دو فرزند در دانشـــگاه دارد روی آن سرمایه‌گذاری کند.

با این همـــه نگرانی‌هایی از توقف روند صعود بیت‌کوین وجود دارد؛ نگرانی‌هایی مانند شرایط اشـــباع خرید در میان هودلرهـــا و معامله‌گران، فروشندگانی که در این بازار به دنبال کسب سود کوتاه‌مدت و معاملات بدون ریسک هستند، به‌دست فراموشی سپرده می‌شوند. قیمت بیت‌کوین کمتر از یک ماه دو برابر افزایش یافت و توانست رکورد ماه دسامبر ۲۰۱۷ را پشت‌سر بگذارد. این موضوع پس از سه ماه روند صعودی رخ داد. قیمت BTC از ۱۰ هزار دلار در اواخر ماه سپتامبر برای دومین بار به ۲۰ هزار دلار در ماه دسامبر رسید.

ایـــن اولین‌بار بود کـــه پس از ســـال ۲۰۱۷، بیت‌کوین توانست چنین افزایش قیمتی داشته باشد. خرید استقراضی پادشاه رمزارزها که بیشترین تعداد معامله در ماه دسامبر بود، در حال حاضر می‌تواند در شرایط اشباع خرید قرار بگیرد.

علاوه بر نگرانی‌های مرتبط با قیمت Bitcoin در هفته‌های اخیر، شایعاتی مبنی بر دو بار خرج کردن در یکی از استخرهای ماینینگ به وجود آمده است. این شایعه در روز چهارشنبه شروع شـــد که طی آن، بخش تحقیقاتی بیتمکس، تراکنـــش RBF در زنجیـــره شناســـایی کرد. تراکنش‌هـــای RBF یا جایگزینـــی با کارمزد بیشتر، بخش معمول و عادی بلاکچین هستند. در واقـــع، این تراکنش‌ها یکـــی از ویژگی‌های ساختار بلاکچین هستند. تراکنش‌های RBF به دارندگان بیت‌کوین امکان می‌دهد تا تراکنشی که هنوز تایید نشده را با کارمزد بیشتر مجددا ارســـال کنند. بدیـــن ترتیـــب، در صورتی کم بودن کارمزد تراکنش اولیه، ارســـال‌کنندگان تراکنش‌ها می‌توانند با استفاده از تراکنش‌های RBF، ماینرها را به تایید سفارش و افزودن آن به بلاکچین تشویق کنند.

گائوراف آگاروال معمار شبکه ابری و متن باز سان فرانسیسکو گفته است که توسعه‌دهندگان، تراکنش‌های RBF را در BIP۱۲۵ ارائه داده‌اند. توسعه‌دهندگان این BIP را در نسخه 0.12.0 بیت‌کوین کور در سال ۲۰۱۶ پیاده‌سازی کرده‌اند.

متاسفانه اخیرا شایعه‌ای مبنی بر وقوع رخداد دو بار خرج کردن (Double-Spend) به وجود آمده بود که منجر به کاهش قیمت بزرگ‌ترین ارز دیجیتال شد. ارزش بازار بیت کوین به دلیل FUD به وجود آمده، تقریبا ۸۱ میلیارد دلار کاهش یافت. این موضوع به دلیل آن اســـت که BTC طوری طراحی شده که با استفاده از قوانین و مشوق‌هایی بدون نیاز به اشـــخاص ثالث مورد اعتماد بتواند از وقوع دو بار خرج کردن جلوگیری کند. ســـرعت و حجم کاهش ارزش بازار بیت‌کوین نشـــان داد کـــه در حال حاضر چه تعداد کاربر جدید در این بازار حضور دارند.

■ مدیرعامل توئیتر نود بیت‌کوین خود را اجرا کرد

جک دورســـی، بنیانگذار توئیتر و از حامیان پروپاقرص ارزهای دیجیتال و بلاکچین، با انتشار توئیتی از آغاز فعالیت خود در شبکه بیت‌کوین به‌عنوان یک نود خبر داد.

به گزارش کریپتوپوتیتو، دورسی که پیش‌تر قابلیت ارسال و دریافت بیت‌کوین را به اپلیکیشن تحـــت مالکیت خود یعنی کش‌اپ اضافه کرده و چندی پیش هم از تنظیم برنامه‌ای برای تدوین یک اســـتاندارد باز و غیرمتمرکز برای رسانه‌های اجتماعی خبر داده بـــود، اکنون با نصب نرم‌افزار بیت‌کوین، گام بلند دیگری برای حمایت از این شبکه برداشته است.

گفتنی است که دورسی، ساعاتی پیش طی توئیتی اعلام کرد کـــه اقدام به راه‌اندازی یک نود بیت‌کوین کرده است.

تصویری که جک دورسی در توئیتر به‌اشتراک گذاشـــته اســـت در توئیـــت دورســـی، عبـــارت «Running #Bitcoin» (راه‌اندازی [شـــبکه] بیت‌کوین) همراه با تصویری به چشم می‌خورد که نمایانگر روند همگام‌سازی یک نود با بلاکچین بیت‌کوین است.

در بلاکچین بیت‌کوین، هر نود برای همگام‌شدن با دیگر نودها باید تمامی تراکنش‌های تأییدشده پیشـــین را بارگذاری کند. پس از تکمیل فرآیند بارگـــذاری، نود یادشـــده می‌توانـــد به بلاکچین بیت‌کوین دسترسی پیدا کند و به تأیید تراکنش‌ها مشغول شود.

اگرچه راه‌انـــدازی نودهای بیت‌کوین همانند اســـتخراج، پـــاداش مالی در پی نـــدارد، اما باعث می‌شود تا بلاکچین بیت‌کوین از مقاومت و پایداری بیشتری برخوردار شود. علاوه بر این، نودها متضمن انجام تراکنش‌های عاری از اعتماد هستند؛ چرا که به کمک آنها می‌توان وضعیت دفتر کل بیت‌کوین را پایش و صحت آنها را تأیید کرد.

آمبرل، یکی از شـــرکت‌های فعـــال در حوزه خدمات نودهای بیت‌کوین ذیل توئیت دورسی از او پرسیده که آیا تمایل دارد که یک نود را روی برد رزبری پای (Raspberry Pi) راه‌اندازی کند یا نه که دورسی در پاسخ گفت: فعلا در حال اجرای نود روی یک کامپیوتر M۱ است.

جک دورسی بارها زبان به تحسین بیت‌کوین گشوده و حتی آن را بهترین ارز بومی برای اینترنت و آینده توئیتر لقب داده است.

وی سال گذشته در مجمع آزادی اسلو گفته بود: بلاکچین و بیت‌کوین، آینده و جهانی را هدف گرفته‌اند که در آن محتوا برای همیشـــه پابرجا می‌ماند، از میان نمی‌رود و روی هر نود واحدی که به بلاکچین متصل است، تا ابد باقی می‌ماند.

خبر

ماینرهای چینی سراغ لپ‌تاپ‌های انویدیا رفتند

دیجیاتـــو – کارت‌های گرافیک ســـری جی‌فورس RTX 30 مخصوص دسکتاپ انویدیا عملکرد مناسبی در زمینه استخراج رمزارز دارند، اما کاربران با کمبود آن دست و پنجه نرم می‌کنند. همین موضوع باعث شده ماینرهای چینی برای اســـتخراج اتریوم به ســـراغ لپ‌تاپ‌های مجهز به GPU ســـری RTX 30 بروند.

قیمت رمزارزها در ماه‌های گذشته افزایش چشمگیری داشته و افراد بیشتری می‌خواهند در این بازار نقش داشته باشند. در این میان ماینرها به سراغ اتریوم رفته‌اند و از هر وسیله‌ای برای استخراج آن استفاده می‌کنند. کارت‌های گرافیک سری RTX 30 انویدیا محبوبیت بالایی دارند اما نمی‌توان آنها را به طور عمده تهیه کرد. حالا ماینرها برای رفع این مشکل به لپ‌تاپ‌ها با این کارت‌های گرافیک هجوم برده‌اند. اینتل در نمایشگاه CES 2021 از کارت‌های گرافیک سری 30 RTX مخصوص لپ‌تاپ‌ها رونمایی کرد و حالا چندین محصول مجهز به آن در بازار به فروش می‌رسند. با این حال احتمالا در ماه‌های آینده این محصولات هم با کمبود مواجه می‌شوند. طبق تصاویر منتشر شده از یک ریگ استخراج، بـــا ۴۰ لپ‌تاپ با برند چینی «Hasee» و کارت گرافیک جی‌فورس 3060 RTX مواجه هســـتیم. این کارت گرافیک عملکرد مشابه با نسخه دسکتاپ ندارد و البته انرژی کمتری هم مصرف می‌کند. لپ‌تاپ‌های مجهز به این کارت گرافیک حداقل قیمتی برابر ۹۹۹ دلار دارند، با این حال در صورت خرید عمده قیمت آنها به ۶۰۰ دلار می‌رسد.

ساخت منظومه IoT ماهواره مکعبی به مناقصه گذاشته شد

مهر – مسابقه طراحی و ساخت منظومه IoT ماهواره مکعبی در قالب یک طرح شتابدهی فناوری در سطح سامانه و زیرسامانه به صورت مناقصه واگذار می‌شود. به گزارش سازمان فضایی ایران، هادی جلیلی سرپرست اداره کل توسعه کسب‌وکارهای فضاپایه در این باره گفت: مسابقه طراحی و ساخت منظومه IoT ماهواره مکعبی در قالب یک طرح شتابدهی فناوری در سطح سامانه و زیرسامانه هفته جاری روی ســـامانه مناقصات قرار می‌گیرد. وی گفت: از متقاضیانی که توانایی و علاقه‌مندی اجرا و راهبری این طرح شتابدهی را دارند دعوت می‌شود در این مناقصه شرکت کنند. این مقام مسوول در سازمان فضایی ایران افزود: در این طرح شتابدهی که با دوره آموزشی طراحی و ساخت منظومه IoT ماهواره مکعبی آغاز می‌شود، نفرات یا تیم‌های شرکت‌کننده در این طرح، تحت هدایت و مشاوره مجری طرح و با نظارت سازمان فضایی ایران، مراحل طراحی مأموریت تا ساخت ماهواره مکعبی را طی می‌کنند و هزینه‌های خرید، ساخت و تست بر اساس امتیازات کسب شده، برای تیم‌ها تأمین می‌شود. جلیلی شناسایی و ســـاماندهی استارت‌آپ‌ها و کسب‌وکارهای شکل گرفته در حوزه فناوری‌های ماهواره (سطح سامانه و زیرسامانه) را یکی از اهداف مهم این طرح دانست. وی گفت: هر یک از تیم‌ها باید طراحی و ساخت دو یا سه ماهواره مکعبی را با هدف اثبات فناوری «ارتباط بین ماهواره‌ای» انجام دهند. با عنایت به اینکه موضوع کاربرد یک منظومه ســـاده IoT (اینترنت اشیا) نیز بخشی از مسابقه است از علاقه‌مندان دعوت می‌شود تحقیقات و بررسی‌های خود را آغاز کنند.

سرپرست اداره کل توسعه کسب‌وکارهای فضاپایه ادامه داد: به منظور حمایت از تعداد بیشتر تیم‌ها، مجری طرح با هماهنگی و نظارت سازمان فضایی ایران اقدام به جلب حامی مالی و یا سرمایه‌گذار خواهد کرد. با جلب حامی مالی و سرمایه‌گذار، ضمن ارائه جوایز به نفرات برتر تیم‌ها در سطح سامانه و زیرسامانه، امکان جلب سرمایه‌گذار برای این تیم‌ها نیز مهیا می‌شود.

ویژه دهه فجر

نگاهی به دستاوردهای شرکت ملی نفت ایران در دولت‌های یازدهم و دوازدهم

«تدبیر و امید» در شرکت ملی نفت ایران ماندگار شد

شرکت ملی نفت ایران به عنوان سردمدار تولید نفت و گاز در کشور، نقش کلیدی در توسعه اقتصادی، سیاسی و اجتماعی کشورمان بازی می‌کند و از همین رو بخش مهمی از اهداف توسعه‌ای و اقتصادی ایران بر مبنای فعالیت‌های انجام‌شده در این شرکت بزرگ ملی تعریف شده است.

این شـــرکت طی هفت ســـال حیات دولت تدبیر و امید که در حصار محدودیت‌های فزاینده ناشی از تحریم‌های یکجانبه غرب رقم خورده، افت‌وخیزهای فراوانی را تجربه کرده است. با این وجود پایبندی به دو اصل خودباوری و تکیه بر توان داخلی باعث شـــد تا این شـــرکت بار دیگر بتواند همچون گذشته با قامتی افراشته از سیلاب حوادث بیرون آید و با برنامه‌ریزی دقیق، این شرایط بحرانی را به فرصتی برای رشد و ارتقای فعالیت‌های داخلی صنعت نفت و تعالی شرکت‌های خصوصی فعال در عرصه نفت و گاز کشـــور بدل سازد. شـــرکت ملی نفت ایران به منظور تحقق اهداف تعریف شـــده در سند چشم‌انداز توسعه، دستیابی به حداکثر تولید صیانتی نفت و گاز- با محوریت میادین مشترک- را به عنوان اولویت کاری خود قرار داده و اسناد چشم‌انداز خود را بر مبنای همین اولویت تنظیم کرده است؛ دستیابی به این هدف علاوه بر اینکه نویدبخش فردایی تازه در عرصه تعاملات بین‌المللی است، فصل نوینی را در توسعه فعالیت‌های اقتصادی و سیاسی این مرز و بوم می‌گشاید.

چشم‌انداز توسعه‌ای صنعت نفت کشورمان، هدف‌گذاری برای افزایش ظرفیت تولید روزانه به ۴/۷ میلیون بشکه نفت، ۱/۳ میلیارد مترمکعب گاز و ۱/۱ میلیون بشکه مایعات و میعانات گازی را در افق‌های فراروی برنامه پنج‌ساله ششم توسعه ترسیم کرده و بر همین مبنا از ابتدای آغاز به کار دولت دوازدهم، افزایش ظرفیت تولید با اولویت میدان‌های مشـــترک نفت و به موازات آن افزایش ضریب بازیافت از میدان‌های نفت و گاز به عنوان دو برنامه راهبردی شرکت ملی نفت ایران معرفی شد.

بر این اساس مقرر شد تا تمامی میدان‌های مشترک تا پایان دولت دوازدهم تعیین‌تکلیف شوند. توسعه میدان‌های مشترک به عنوان اولویت اول کاری شرکت ملی نفت ایران در حالی مطرح می‌شود که این شرکت به عنوان بازوی تولید و توسعه صنعت نفت تاکنون توانسته به بخش عمده‌ای از اهداف خود در حوزه میدان‌های مشترک گازی پارس‌جنوبی، میادین نفتی غرب کارون و میادین مشترک نفتی و گازی در حوزه فراساحلی جامه عمل بپوشاند. از سوی دیگر مطالعات انجام شده روی میدان‌های نفتی و گازی ایران، نویدبخش این واقعیت است که امکان افزایش ذخایر نفتی ایران به میزان حداقل ۱۰ درصد طی سال‌های آتی وجود خواهد داشت. پتانسیلی که با گشایش‌های علمی و پژوهشی و اعتماد به توانمندی شرکت‌های داخلی در حوزه افزایش ضریب برداشت، سهم صنعت نفت ایران را از خوان گسترده منابع هیدروکربوری جهان بیشتر می‌کند.

خبر

نایب رییس اتحادیه نمایشگاه‌داران اعلام کرد

احتمال افزایش قیمت خودرو در یک هفته آینده

ایلنا- نایب رییس اتحادیه نمایشگاه‌داران خودروی تهران اظهار کرد: احتمال افزایش قیمت در هفته پیش‌رو وجود دارد اما کاهش قیمت ممکن نیست چراکه قیمت‌ها از یک هفته پیش ثابت مانده است.

اسد کرمی در مورد بازار خودرو اظهار کرد: از هفته گذشته قیمت‌ها ثابت مانده و تغییری ایجاد نشده و خریدار نیز برای خودروهای داخلی بسیار کم است. مراجعه میزان خوبی دارد اما خریدی صورت نمی‌گیرد و برای خودروهای خارجی نیز اصلا خریداری وجود ندارد.

وی ادامه داد: حدود پنج روز پیش بازار کمی جنب و جوش داشت، تصور ما این بود که با نزدیک شدن به شب عید تقاضا افزایش پیدا کند. احتمال افزایش قیمت در هفته پیش رو وجود دارد اما کاهش قیمت ممکن نیست چراکه قیمت‌ها از یک هفته پیش ثابت مانده است.

وی با اشاره به قیمت روز خودرو گفت: قیمت‌ها مانند چهارشنبه گذشته است؛ قیمت پراید ۱۰۷ میلیون تومان، پژو ۲۰۶ تیپ ۲ حدود ۱۹۰ میلیون تومان و تیپ ۵ حدود ۲۴۵ میلیون تومان، پژو ۲۰۷ دنده‌ای ۲۷۲ میلیون تومان و اتوماتیک آن ۴۰۳ میلیون تومان، سمند LX حدود ۱۸۵ میلیون تومان، سمند ۱۸۳ میلیون تومان، تیبا صندوقدار ۱۱۸ میلیون تومان، تیباهاچ بک ۱۲۸ میلیون تومان، ساینا ۱۳۰ میلیون تومان، هایما و جک ۸۰۰ میلیون تومان، پژو ۴۰۵ حدود ۱۸۵ میلیون تومان و پژو پارس ۲۰۵ میلیون تومان است.

نایب رییس اتحادیه نمایشگاه‌داران خودروی تهران در ادامه تصریح کرد: نمایشگاه‌داران می‌گویند در یک هفته حدود دو خودرو می‌فروشند که آنها نیز خودروهای سبک مانند پژو ۲۰۶ و پراید بوده است. خودروهای دست دوم بیشتر و خودروهای صفر کمتر معامله می‌شوند. وی خاطرنشان کرد: تصور ما بر این است که با نزدیکی به شب عید مقداری افزایش قیمت وجود داشته باشد. همیشه شب عید قیمت‌ها رو به افزایش می‌رود، بیشتر مشتریان نیز دست نگه داشته‌اند که قیمت‌ها ثابت شود، شاید حدود ۲۰ درصد آنها خرید خود را به خاطر نوسانات قیمت انجام نداده‌اند.

مدیرعامل سازمان صنایع کوچک خبر داد

واگذاری زمین‌های بلااستفاده در شهرک‌های صنعتی به سرمایه‌گذاران

ایرنا- مدیرعامل سازمان صنایع کوچک و شهرک‌های صنعتی ایران گفت: اراضی واگذار شده در شهرک‌های صنعتی کشور که تاکنون به واحد یا خط تولید تبدیل نشده است پس گرفته و به سرمایه‌گذاران نیازمند واگذار می‌شود.

علی رسولیان افزود: این اراضی در سطح کل شهرک‌های صنعتی ایران شناسایی می‌شود و در صورتی که عملیات ساخت واحد روی آن انجام نگرفته باشد در چارچوب قانون به مزایده گذاشته می‌شود.

وی اضافه کرد: ممکن است افرادی باشند که به دلیل داشتن مشکلات یا متاثر از شرایط بد اقتصادی، توانایی ساخت واحد تولیدی را از دست داده باشند که این مهم در بازپس گیری اراضی آنها در شهرک‌های صنعتی مورد توجه قرار می‌گیرد اما هدف شرکت شهرک‌های صنعتی، فعال‌سازی واحدهای تولیدی در همه زمین‌های واگذار شده به تولیدکنندگان است. مدیرعامل سازمان صنایع کوچک و شهرک‌های صنعتی ایران گفت: از این پس، میزان پیشرفت همه زمین‌هایی که به تولیدکنندگان برای ساخت واحد تولیدی در شهرک‌های صنعتی کشور واگذار می‌شود به طور دقیق رصد می‌شود تا به توسعه صنعتی مناطق کمک شود و زمین بدون بهره‌برداری مناسب در شهرک‌ها باقی نماند.

مدیرکل دفتر تامین مالی و پشتیبانی تولید وزارت صمت خبر داد

تامین مالی صنعت نساجی با اوراق گام

وزارت صمت- مدیرکل دفتر تامین مالی و پشتیبانی تولید وزارت صمت گفت: با همکاری بانک مرکزی، تامین مالی صنعت نساجی از طریق اوراق گام اجرایی خواهد شد. نعمت‌اله شهبازی در نشست مشترک بهره‌گیری از ابزار گواهی اعتبار مولد (گام) در زنجیره‌های تولیدی صنعت نساجی، در محل انجمن صنایع نساجی ایران که با حضور هیات‌مدیره انجمن و مدیران تعدادی از واحدهای این صنعت و مدیران مرتبط وزارت صمت و بانک مرکزی برگزار شد، گفت: واحدهای صنعتی فعال در زنجیره صنعت نساجی می‌توانند برای کمک به تامین بخشی از سرمایه در گردش مورد نیاز از گواهی اعتبار مولد گام استفاده کنند.

وی افزود: شبکه بانکی بنا به رشد شدید هزینه‌های تولید در سال جاری توان و ظرفیت پاسخگویی به تمام نیاز واحدهای تولیدی به تسهیلات را ندارد و متنوع کردن ابزارهای تامین مالی بخش تولید امری ضروری و مورد تاکید همه کارشناسان است. اوراق گام فرصت مناسبی برای صنایعی مانند قطعه‌سازی، نساجی و... است که می‌توانند از این ظرفیت استفاده کنند. مدیر کل دفتر تامین مالی و پشتیبانی تولید وزارت صمت توضیح داد: حدود ۳/۰۰۰ میلیارد تومان مصوبه انتشار اوراق گام برای تامین سرمایه در گردش زنجیره قطعات خودرو اخذ شده و زنجیره‌های فرش ماشینی، نساجی، ساخت تجهیزات و ماشین‌آلات صنعتی در حال طی مسیر هستند. عمرانی معاون دفتر اعتبارات بانک مرکزی نیز در این نشست، گفت: گواهی اعتبار مولد (گام) که از ابزارهای مورد تایید بانک مرکزی و بازار سرمایه است به عنوان ابزارای دو گانه در بازار پول و بازار سرمایه امکان تامین نقدینگی و سرمایه در گردش واحدهای تولیدی را خواهد داشت. عمرانی افزود: به دلیل ضمانت کامل بانک‌های عامل، ریسکی متوجه دارندگان اوراق نخواهد بود. در پایان این نشست، با توجه به استقبال حاضرین برای استفاده از اوراق گام جهت تامین مالی بخشی از نیاز واحدهای نساجی، مقرر شد به منظور عملیاتی کردن و فرهنگ‌سازی بهره‌مندی از این اوراق در زنجیره صنعت نساجی، ابتدا تعدادی از واحدهای متقاضی از سوی انجمن صنایع نساجی ایران به منظور هماهنگی‌ها و اقدامات لازم تا حصول نتیجه به دفتر تامین منابع مالی وزارت صمت معرفی شوند.

بنا براین گزارش، مزیت اصلی اوراق گام احیای خرید اعتباری در زنجیره‌های تولید بوده که با توجه به اینکه کارمزد انتشار یک بار قابل پرداخت است در صورت مدیریت صحیح و شناسایی زنجیره‌ها امکان نقل‌وانتقال بدون کارمزد و در نتیجه کاهش هزینه‌های مالی بنگاه‌های تولیدی فراهم شده است.

نمایندگان مجلس طرح تحقیق و تفحص از شرکت دخانیات ایران را کلید زدند

نظارت یا دعوای سیاسی

گروه صنعت- همان‌طور که از قبل نیز پیش‌بینی می‌شد، سرانجام نمایندگان مجلس روز گذشته با ۱۴۵ رای موافق، ۴۲ رای مخالف و چهار رای ممتنع طرح تحقیق و تفحص از شرکت دخانیات ایران را کلید زدند. در این رابطه حجت‌الله فیروزی سخنگوی کمیسیون صنایع مجلس بررسی افزایش واردات محصولات دخانی توسط شرکت‌های خارجی مستقر در ایران، کاهش تولید و اراضی زیر کشت توتون و نیز تعطیلی برخی از واحدهای تولیدی را از جمله مهم‌ترین موارد تحقیق و تفحص اعلام کرد و گفت: باید در مورد نحوه ارزشگذاری شرکت بیستون بدون انجام مزایده و نیز علت کاهش سهم شرکت دخانیات ایران در بازار داخلی کشور شفاف‌سازی شود.

در واقع تقاضای تحقیق و تفحص از شرکت دخانیات ایران در مجلس به درخواست رمضانعلی سنگدوینی نماینده مردم گرگان صورت گرفته است. وی در جلسه روز گذشته مجلس با اشاره به مدیریت ناکارآمد در شرکت دخانیات ایران، وضعیت این صنعت را بحرانی توصیف و تاکید کرد: اکنون بیش از پنج هزار کارگر و ۲۰ هزار توتون‌کار در این صنعت بیکار شده‌اند و ورود شرکت‌های خارجی باعث شده علاوه بر اینکه بازار داخلی از دست شرکت دخانیات ایران خارج شود بلکه اکنون کارگران توتون‌کار در استان‌های آذربایجان‌غربی، گیلان، مازندران و گلستان جذب مشاغل غیرمولد و کاذب شده‌اند. به همین دلیل است که یکی دیگر از محورهای تحقیق و تفحص مجلس بررسی شرکت ایده‌آل دخانیات به عنوان مسوول خریدهای شرکت دخانیات ایران است که گفته می‌شود برخلاف بند ۱۲ مصوبه مجمع عمومی عمل کرده و تبدیل به حیاط خلوتی برای خریدهای نجومی داخلی و خارجی شده است.

■ **مشکل ادامه خصوصی‌سازی غیرکارشناسی**

هر چند شواهد و آمارها نشان می‌دهد که صنعت دخانیات ایران به عنوان صنعتی قدیمی با تمامی مشکلاتش همچنان دارای روند رو به رشد تولید و فروش است و سال گذشته گردش مالی آن ۳۰ هزار میلیارد تومان برآورد می‌شود اما کارشناسان معتقدند در واقع مشکلات اصلی این صنعت در سال‌های ۹۱ و ۹۲ و همزمان با خصوصی‌سازی آن صورت گرفته است به طوری که در خلأ نظارت، سهم شرکت‌های خارجی در بازار دخانیات ایران روزبه‌روز افزایش یافته و اکنون به بالای ۸۰ درصد رسیده است.

در این میان هر چند آمارهای مختلفی از سوی نهادهای متولی در خصوص میزان مصرف سیگار در کشور اعلام می‌شود اما ناظران روی عدد قاچاق ۲۰ میلیارد نخ در سال تقریبا توافق دارند. در این رابطه حتی احسان رفیعی مدیر برنامه‌ریزی دخانیات در ایران ماه گذشته در گفت‌وگویی که با خبرگزاری مهر داشته، عنوان کرده است: بیشتر قاچاق دخانیات از غرب و جنوب کشور صورت می‌گیرد و حتی یکی از برندهای شرکت دخانیات ایران را نیز جعل و به کشور قاچاق می‌کنند. ما بارها با مرکز نظارت و ستاد مبارزه با قاچاق این مساله را مطرح کردیم اما نتیجه موثری نداشته است زیرا توان و تخصص لازم را برای مبارزه با قاچاق ندارند.

برخی این موضوع را مربوط به ضعف سیاستگذاری و نیز نفوذ بالای شرکت‌های خارجی در داخل کشور می‌دانند به طوری که از سال‌های ۹۱ و ۹۲ که وظایف حاکمیتی از شرکت دخانیات گرفته شد، دو شرکت خارجی، بسیاری از شرکت‌های کوچک بخش خصوصی را خریدند و عملا علاوه بر در اختیار گرفتن سهم بزرگ بازار در داخل کشور، هیچ نظارتی هم روی محصولات قاچاق صورت نمی‌گیرد.

■ **دفاع شرکت دخانیات از عملکردش**

همزمان با تشدید انتقادات از شرکت دخانیات ایران و اخباری که در خصوص وضعیت مبهم این شرکت توسط رسانه‌ها منتشر می‌شد، این شرکت چند روز قبل در بیانیه‌ای تصریح کرده که در کمتر از ۱۶ ماه توانسته با وجود شرایط نابسامان از وضعیت بحرانی خارج شود و سهم بازار داخلی را به ۱۲ درصد برساند. همچنین شرکت دخانیات ایران مدعی است امسال نسبت به مدت مشابه سال قبل ۳۰ درصد رشد در تولید را تجربه کرده و معتقد است اخبار منتشر شده در رسانه‌ها در خصوص این شرکت با قصد تخریب بوده و با انگیزه‌های سیاسی است.

همچنین در این بیانیه آمده است: چرا کسی از نحوه واگذاری و خصوصی‌سازی شرکت ملی دخانیات ایران به صورت عجولانه و غیرکارشناسی در سال ۱۳۹۱ و انتزاع وظایف حاکمیتی و واگذاری آن به مرکزی نوپا با کمترین میزان تخصص، تجربه، نیروی انسانی و لجستیک، بدون در نظر گرفتن شرایط واگذاری بنگاهی ملی سوالی نمی‌پرسد؟ اینک که روشن شده شرکت دخانیات ایران به درستی واگذاری نشده و هنوز یک شرکت دولتی است، هیچ نهادی در خصوص ضرر و زیان و خسارت‌های وارده به شرکت پاسخگو نیست!

■ **توان بالقوه صنعت دخانیات**

در شرایطی سال گذشته شرکت دخانیات ایران با مشکلاتی دست و پنجه نرم کرده که یکی از مهم‌ترین آنها عدم تامین مواد اولیه بوده و این امر سبب شده در برخی از واحدها تولید متوقف شود. با این حال طبق آماری که شرکت دخانیات ایران ارائه داده، تولیدات این شرکت توانسته پس از یک سال و نیم کشتی به گل نشسته صنعت دخانیات ایران را به ساحل امن برساند یعنی همزمان با افزایش مصرف سیگار در کشور، افزایش تولید نیز صورت گرفته و به نظر می‌رسد اکنون بیشتر مباحث مربوط به نحوه فعالیت شرکت‌های خارجی در ایران باشد. از این رو برخی از تحلیلگران معتقدند اگر ایرادی نیز به نحوه خصوصی‌سازی این شرکت وارد است، نباید این موارد منجر به تضعیف بیش از پیش صنعت دخانیات شود زیرا در حالی که شرکت دخانیات ایران با ظرفیت‌های بالقوه خود توان تبدیل شدن به بزرگ‌ترین تولیدکننده سیگار در خاورمیانه را داراست، عدم حمایت‌ها از آن و نیز گرفتار شدن این شرکت در دعواهای سیاسی می‌تواند تمامی این ظرفیت‌های تولیدی و اشتغالزایی را راکد و نیروی کار شاغل در این بخش را با دشواری‌های قابل توجهی مواجه سازد.

کارگری

اجرایی شدن «مزد توافقی» با بخشنامه اخیر معاون حقوقی رییس‌جمهور چه تبعاتی دارد

ادامه سیاست فقیرسازی کارگران

مقررات‌زدایی در سطوح مختلف با سرعت بسیار ادامه دارد. در این ماه‌های پایانی سال که همه نگاه‌ها به مذاکرات مزدی ۱۴۰۰ و بررسی لایحه بودجه سال آینده معطوف شده است، نئولیبرال‌ها و آنهایی که به اصطلاح «حامیان کسب‌وکار» نامیده می‌شوند، توانسته‌اند نامه‌ای از معاونت حقوقی رییس‌جمهور بگیرند که به راستی، صدور شناسنامه قانونی برای «مزد توافقی» است.

■ **نامه چه می‌گوید**

در نامه‌ای که هشتم بهمن ماه، معاونت حقوقی رییس‌جمهور خطاب به سالاری مدیرعامل سازمان تامین اجتماعی نوشته است، مزد توافقی برای بالاتر از حداقل دستمزد قانونی، مجاز شمرده شده و به شرط اینکه کارفرما قرارداد خود با کارگر را در سال جاری تسویه کند، در سال بعد، می‌تواند همان حقوق سال جاری و حتی کمتر را به همان کارگر بپردازد. به عبارت ساده‌تر، اعمال افزایش قانونی دستمزد سالانه برای «سایر سطوح مزدی» اجباری نیست و کارفرما می‌تواند به سادگی، قرارداد خود را با کارگری که ۱۰ یا حتی ۱۵ سال در کارگاه سابقه کار دارد، تسویه کند و سال بعد قراردادی جدید با او منعقد کند که در آن، ریالی دستمزد افزایش نمی‌یابد.

به گزارش ایلنا، این در حالی است که تا پیش از این، سازمان تامین اجتماعی بر اساس لیست‌های بیمه ارسالی توسط کارفرمایان، بر دستمزد کارگران و افزایش آن نظارت می‌کرد و اجازه نمی‌داد کارفرما در هر سال، کمتر از سال قبل یا برابر با دستمزد سال قبل، به کارگران خود دستمزد بپردازد، به عبارتی، کارفرما مکلف به اعمال افزایش دستمزد سالانه برای همه کارگران خود بود. با این بخشنامه و مصوبه حقوقی جدید، محدودیت‌های سر راه کارفرمایان برداشته شده و می‌توانند مزد کارگران خود را به بهانه رکود یا بحران تولید یا هر دلیل و بهانه دیگری، ریالی افزایش ندهند و هیچ نهادی هم شاکی نمی‌شود. معاونت حقوقی رییس‌جمهور از تامین اجتماعی خواسته که اگر الزامات حداقل مزد رعایت شد، دیگر به افزایش دستمزد کاری نداشته باشد و اجازه دهد کارفرما با کارگر سر دستمزد خود «توافق» کند.

این نامه که بدون سروصدا و جنجال، در روزهای کلید خوردن مذاکرات مزدی ۱۴۰۰ به جریان افتاده، آغازگر پرده جدیدی از قانون‌گریزی و مقررات‌زدایی است؛ با این دستورالعمل حقوقی، کارگرانِ محروم از قرارداد دائم و محروم از معیشت شایسته، به سادگی از افزایش دستمزد هم محروم می‌شوند؛ کارفرمایانی که دیگر سایه نظارت تامین اجتماعی را بالای سر خود نمی‌بینند، کارگران را مجبور به «توافق مزدی» خواهند کرد؛ توافقی که صفر تا صد آن مبتنی بر «جبر» است.

■ **عواقب آن چیست و کارگران چه می‌گویند؟**

این مساله، دو جنبه اساسی دارد؛ اول، به کرسی نشاندن پارادایم «مزد توافقی». اما دومین آسیب، تشویق هرچه بیشتر کارفرمایان به عقد قراردادهای موقت و خاتمه قراردادها در پایان هر سال است؛ اگر قرارداد کارگر پایان سال تمام نشود، باید افزایش مزد اعمال شود ولی در صورت خاتمه قرارداد، می‌توان مزد را توافقی تعیین کرد!

بنابراین بخشنامه معاونت حقوقی رییس‌جمهور، رسمیت بخشیدن به مزد توافقی و تشویق به عقد قراردادهای موقت، هر دو را با هم اجرایی کرده است؛ این در حالی است که به گفته فرامرز توفیقی (رییس کمیته دستمزد کانون عالی شوراها)، این بخشنامه نه‌تنها ضررهای بسیاری را متوجه کارگران قراردادی می‌کند، بلکه آخرین میخ را بر تابوت سازمان تامین اجتماعی می‌کوبد چراکه آزاد گذاشتن دست کارفرمایان برای پرداخت مزد توافقی، یعنی کاستی گرفتن هرچه بیشتر ورودی‌های سازمان.

او در توضیح بیشتر به خبرگزاری ایلنا می‌گوید: کارفرمایان، خرده‌بورژوازی و دولتی‌ها مدتهاست به دنبال فرار از اجرای ماده ۴۱ قانون کار هستند؛ حالا که نتوانسته‌اند هیچ‌جوره متن قانون کار و ماده ۴۱ را تخریب (به زعم خودشان اصلاح) کنند، این‌گونه با این بخشنامه، به منویات و خواسته‌های غیرقانونی خود تحقق بخشیده‌اند منتها آنقدر آهسته و زیرپوستی و بی‌سروصدا که گویی آب هم از آب تکان نخورده است!

کاظم فرج‌اللهی (فعال کارگری مستقل) نیز در مذمت این بخشنامه می‌گوید: این بخشنامه، ادامه همان سیاست «فقیرسازی کارگران» است که در سال‌های اخیر به شدت دنبال شده؛ سال‌هاست که سیاست‌های مزدی به ضرر کارگران سایر سطوح مزدی است که عموما کارگران متخصص و با مهارت هستند؛ هر سال درصد افزایش مزد این گروه، کمتر از حداقل‌بگیران است و این کارگران به آهستگی به حداقل‌بگیران نزدیک شده‌اند؛ این رویه، یعنی فقیرترسازیِ هرچه بیشترِ طبقه کارگر. حالا این بخشنامه جدید با به رسمیت شناختن مزد توافقی، کارگران سایر سطوح و متخصص را به راستی حداقل‌بگیر می‌سازد و آنها را از همه مزایای مزدی محروم می‌کند.

او ادامه می‌دهد: مزد توافقی در صورتی می‌تواند معنا داشته باشد که دو طرف، وزن و قدرت برابر داشته باشند؛ وقتی می‌توان از توافق در مقوله دستمزد صحبت کرد که کارگران شاغل در رشته‌ها و صنوف مختلف، دارای سندیکاها و اتحادیه‌های تخصصی باشند و بتوانند با کارفرمایان بر سر دستمزد چانه‌زنی کنند؛ اما وقتی این الزامات فراهم نیست و از سوی دیگر، نرخ بیکاری به شدت بالاست، صحبت از توافق و مزد توافقی، یعنی بی‌حقوق‌سازی کارگران ماهر و سوق دادن آنها به سمت حداقل‌بگیری.

■ **مسیری که همچنان دنبال می‌شود!**

هجوم شرکت‌های پیمانکاری به اقتصاد، «امتیازدایی از طبقه کارگر» را عملی کرده است؛ کارگران متخصص و دارای مدارک دانشگاهی، با وجود برخورداری از سال‌ها سابقه کار، ناچار به اشتغال تحت قراردادهای موقت پیمانکاری و نزدیک به حداقل‌بگیری شده‌اند؛ حالا با این بخشنامه جدید، برای بخش اعظمی از طبقه کارگر که قراردادی و عموما طرف حساب شرکت‌های پیمانکاری هستند، هیچ حق و حقوقی باقی نمی‌ماند؛ این کارگران دیگر حتی نمی‌توانند امیدوار باشند که با خاتمه یک سال، در سال بعد دستمزدشان چند درصد ناقابل زیاد شود!

سلب تحرک طبقاتی کارگران، در دهه‌های اخیر به شدت دنبال شده است؛ اما چند سالی‌ست که با استفاده از کلیدواژه‌هایی مانند «حمایت از کسب‌وکارها» یا «رفع موانع اشتغال» در پی سلب تتمه حقوق قانونی کارگران هستند؛ با اجرایی شدن این آیین‌نامه جدید، سال آینده تقریبا همه کارگران قرارداد موقت یعنی بالای ۹۰ درصد شاغلان امروز، حداقل‌بگیر خواهند شد؛ اگر امروز ۷۰ درصد شاغلان حداقل‌بگیر هستند، سال بعد این نرخ به بالای ۹۰ درصد خواهد رسید.

تولید

دبیر انجمن قطعه‌سازان:

ریشه مشکل، قیمت‌گذاری دستوری است

دبیر انجمن قطعه‌سازان با بیان اینکه هیچ نهادی توان کنترل مواد اولیه را ندارد، گفت: اصلاح قیمت مواد اولیه می‌تواند قیمت کارخانه‌ای خودرو را تا ۳۰ درصد کاهش دهد. مازیار بیگلو اظهار داشت: ریشه مشکل قطعه‌سازان، قیمت‌گذاری دستوری خودرو است زیرا این مساله موجب شده صنعت خودروسازی زیان‌ده باشد. از سوی دیگر خودروساز ناچار است قراردادها را اصلاح و قیمت قطعه‌ساز را به روز کند ولی این قیمت هر چقدر هم به روز و به حساب قطعه‌ساز منظور می‌شود اما قابل پرداخت نیست زیرا زیان خودروساز به معنای خروج نقدینگی از دست خودروساز است. در واقع زیان در گردش وجوه نقد به معنای کمبود نقدینگی است. بنابراین هر چقدر هم قطعه‌سازان قیمت را اصلاح می‌کنند پولی وجود ندارد که به قطعه‌ساز پرداخت شود. شاید خودروساز به ظاهر سود داشته باشد اما به دلیل کمبود نقدینگی پولی ندارد. از سوی دیگر نیز خود قطعه‌سازان به دلیل شرایط بی‌ثباتی در مواد اولیه و ارز با زیان مواجه شده‌اند. به گزارش مهر، دبیر انجمن سازندگان قطعات و مجموعه‌های خودرو با بیان اینکه این چالش اخیرا تشدید شده است، افزود: همه اصلاح قیمت‌های سه ماه اول، دوم و سوم به حساب قطعه‌ساز منظور شده است یعنی حجم طلب قطعه‌ساز بسیار بالا رفته و حدود ۳۱ هزار میلیارد تومان شده اما اگر همه قراردادها اصلاح و به حساب منظور شود به رقمی بالای ۳۵ هزار میلیارد تومان می‌رسد.

■ **همه نهادها برای خودرو برنامه دارند**

بیگلو ادامه داد: پیشنهاد ریشه‌ای برای حل مشکلات این است که در مورد قیمت‌گذاری خودرو تصمیم نهایی گرفته شود. معضل اساسی این است که در حال حاضر در قیمت‌گذاری خودرو همه نهادها نظر می‌دهند اما هیچ‌کدام جرأت اصلاح ساختار را ندارند. بزرگ‌ترین بازنده، خودروسازان و مردم هستند که نمی‌دانند با چه مکانیسمی و با چه قیمتی بفروشند و بخرند و از آن طرف نیز بازار دلالی تقویت می‌شود و بعد هم قطعه‌سازان زیان می‌بینند که ۵۵۰ هزار نفر اشتغال دارند. بیگلو تاکید کرد: یک نفر بالاخره باید یک تصمیم بگیرد؛ وزارت صمت، مجلس، قوه قضاییه، سازمان گسترش (ایدرو)، سران قوا و شورای رقابت همه درگیر قیمت‌گذاری هستند ولی هیچ تصمیمی گرفته نشده است. از طرح وزارت صمت هیچ خبری نیست؛ شورای رقابت پا پس کشید و مشخص نشد فرمول می‌دهد یا خیر. طرح مجلس کماکان با سرعت کمی جلو می‌رود که آن هم بدون نظرخواهی از قطعه‌سازان بوده و ما حتی چند بار نامه زدیم که ما هم باید نظر بدهیم اما هیچ توجهی نشد. سازمان گسترش طرح جدا داشت که مشخص نشد چه شد. حتی خبر دارم در برخی از نهادهای نظارتی طرح‌های ساماندهی تهیه شده است. ده‌ها نهاد دخیل هستند اما هیچ‌یک اختیار تصمیم‌گیری ندارند.

■ **دست گدایی‌مان جلوی بانک‌ها دراز است!**

دبیر انجمن سازندگان قطعات و مجموعه‌های خودرو افزود: تا زمانی که قیمت واقعی نشود و خودروساز از زیان خارج نشود وضعیت به این منوال باقی خواهد ماند. هر سال وضعیت نقدینگی بدتر می‌شود و مجبوریم دست گدایی جلوی بانک دراز کنیم تا از تسهیلات بانکی استفاده کنیم که البته این هم نمی‌تواند ادامه‌دار شود زیرا بانک هم تا یک جایی به شرکت زیان‌ده وام می‌دهد.

وی اظهار داشت: اما راه کوتاه‌مدت این است که مبلغی را از طریق منابع بانکی به خودروسازان اختصاص دهند و این مبلغ در شبکه تامین یعنی قطعه‌سازان توزیع شود تا اینکه قطعه‌سازان بتوانند فعالیت خود را ادامه دهند.

بیگلو در ادامه با اشاره به وضعیت مواد اولیه، گفت: مواد اولیه یک بحث تامین دارد که در بازار با مشکل روبه‌رو است و یک بحث دیگر قیمت مواد اولیه است که در بازار بورس تعیین می‌شود. وقتی مواد اولیه قیمت آزاد دارد اما خودرو قیمت دستوری دارد یعنی تصمیم بر این است که این اقتصاد و خودروساز زیان‌ده شوند.

پیشنهاد ما این است که مواد اولیه شامل آهن، آلومینیوم و محصولات پتروشیمی که به خودروساز و قطعه‌ساز فروخته می‌شود قیمت دستوری داشته باشد. ما نمی‌گوییم کل محصولات قیمت‌گذاری دستوری شوند بلکه فقط قیمت مواد مصرفی قطعه‌ساز و خودروساز را دستوری کنند تا محصول نهایی هم ارزان شود.

وی ادامه داد: اگر هم قرار است قیمت مواد اولیه در بورس تعیین شود، پس نباید قیمت خودرو را به صورت دستوری تعیین کنند.

همین الان اگر قیمت مواد اولیه در فولاد و آهن و محصولات پتروشیمی اصلاح شود و به قیمت تمام‌شده به اضافه سود متعارف برسد، قیمت خودرو جلوی در کارخانه تا ۳۰ درصد قابل کاهش است.

دبیر انجمن سازندگان قطعات و مجموعه‌های خودرو گفت: منتها ظاهرا قرار است تولیدکنندگان مواد اولیه سوهای چند ده هزار میلیاردی ببرند اما خودروساز و قطعه‌ساز که همواره جلوی صف هستند، قرار است نفرین مردم پشت‌شان باشد و زیان ببینند.

ضرورت اقدامات نوین و رشد کارآفرینی در بخش معدن

نقش کمرنگ دانش‌بنیان‌ها

منیر حضوری- هر چند حدود چهار سال است کـه استارت‌آپ‌ها کار خـود را در حوزه معـدن آغاز کرده‌انـد اما آن‌طور کـه باید در اقتصاد معدن حضور ندارند. این در حالی است که چنین شرکت‌هایی آنقدر توانمند هستند که می‌توانند فناوری خود را به نمایش گذارند و در کنـار تامین نیاز داخلی، مزیت صادراتی ایجاد کنند. از آنجا که معدن به اقدامات نوین و رشد کارآفرینی نیاز دارد، لازم است به دانش‌بنیان‌ها بیشتر توجه شود.

شـرکت‌های دانش‌بنیان و استارت‌آپ‌های معدنی می‌توانند با تکیه بر خلاقیت و توانمندی خـود به توسعـه بخش معدن کمـک کنند. استفـاده از فناوری روز، صـرف زمان کمتر و توجـه به بومی‌سازی از جملـه مواردی است که این شرکت‌ها بر آن تمرکز دارند. خدماتی که امکـان ارائه آن از طریـق استارت‌آپ‌ها و دانش‌بنیان‌هـای بخش معدن وجـود دارد را می‌توان شامل کنترل از راه دور و مانیتورینگ معدنکاری، مدیریت باطله‌ها، هوشـمندسازی زیرساخت‌ها بـرای کارخانه‌ها، فرآیند کنترل پیشرفته در فرآوری مواد معدنی، تولید هوشمند در معـادن، برنامه‌ریزی دقیـق و مطمئن در نقشه‌های زمین‌شناسی و مواردی از این قبیل دانسـت. با توجه به نقش مهـم استارت‌آپ‌ها می‌تـوان گام‌های مثبتی بـرای توسعه بخش معدن برداشـت. این در حالی است که قوانین دست‌وپاگیر، استفاده از روابط به جای ضوابط، نگاه سنتی مدیران و ریسـک‌پذیری پایین در کنار بودجـه کم از مشـکلات راه‌اندازی یک استارت‌آپ است.

محمـود قدیری فعـال معدنی که در یک مجموعه استارت‌آپی فعالیت می‌کند به مشکلات این حوزه اشاره کرد و به «جهان‌صنعت» گفت: سازوکـار دانش‌بنیان‌ها و شـرکت‌های خلاق آن‌طور که انتظار می‌رود، هنوز در کشور شکل نگرفته است. برای این مهم، نگرش مدیران‌مان باید به سمت و سویی برود که سازوکار استفاده از این نوع خدمات به نحو شایسته‌ای شکل بگیرد. او تصریح کرد: فضای مدیریتی جای کار زیادی دارد تا در جهت رفع نیازها گام برداشته شود. متاسفانه شاهد هستیم که مدیران اغلب سنتی رفتار کرده و ریسک‌هایی که باید در حمایت از استارت‌آپ‌ها صورت گیرد را انجام نمی‌دهند.

ایـن فعـال معدنی با اشـاره بـه وضعیت استارت‌آپ‌ها در کشـورهای دیگـر گفت: به طور کل در دنیا روی استارت‌آپ‌ها بین ۵۰ تا ۶۰ درصد ریسک صورت می‌گیرد. با اینکه آنها خیلی مواقع هم موفق نمی‌شوند و با شکست مواجه می‌شوند اما به آنها بها داده می‌شود. این در حالی است که در کشـور ما چندان به این مهم توجهی نمی‌شود.

■ **نیازمند یک سازوکار قانونی**

قدیری با اشاره به اینکه سازوکار قانونی در کشـور ضعیف است، ادامـه داد: متاسفانه اگر قرارداد یک شـرکت دانش‌بنیان به شکسـت منجر شـود همه را از چشم یک فرد می‌بینند و در نهایـت آن فـرد است که مـورد مواخذه قـرار می‌گیرد. در حالی کـه نیاز است قوانین بالاسری ایجاد شـده و از ایـن فعالان به طور کامل حمایت شود و موانع پیشرفت کار مورد شـناسایی قرار گیرند. این مهم باعث می‌شود مسیر رشد استارت‌آپ‌ها به جای پنج سال به یک سال برسد.

این فعال معدنی تاکید کرد: متاسفانه امروز هیـچ سازوکاری در حمایـت از استارت‌آپ‌ها در کشـور وجود ندارد و روابط هسـتند که به جـای قوانین حـرف اول را می‌زنند! متاسفانه فضـا رابطه‌ای است به این صورت که یک فرد مشخص با روابط کار خود را پیش می‌برد. این روابط هر چند ممکن است در کوتاه‌مدت به فعال بخش معدن کمک کند اما در بلندمدت مساله را حل نمی‌کند و مشکل بر سر جایش باقی است. او خاطرنشان کرد: برای این مهم، ریسک‌پذیری سازمان‌ها و مدیرعاملان باید افزایش پیدا کند. مدیران باید امروز به این فکر کنند که با ضوابط مسائل را پیش ببرند و نه روابط.

■ **موانع و بوروکراسی‌های اداری**

قدیری با اشاره به موانع گسترده و بوروکراسی اداری جهت تشـکیل یک شرکت دانش‌بنیان گفت: اگر یک استارت‌آپ بخواهد فعالیت خود را آغاز کند باید ابتدا شرکت ثبت شود که خود پروسـه‌ای طولانی بوده، ضمن اینکه به سابقه کـاری نیاز است. گاهی رونـد آغاز به کار یک مجموعه دانش‌بنیان آنقدر طولانی است که فعال معدنی عطایش را به لقایش می‌بخشد.

او ادامه داد: تازه اگر این مراحل با موفقیت طی شود، در ادامه باید رتبه‌بندی (گرید) سازمان برنامه بودجه را به دست آورد که مرحله گرید گرفتن نیز خود یک فرآیند طولانی است. این در حالـی اسـت که نباید سنـگ جلوی پای استارت‌آپ گذاشت!

این فعال معدنی در پاسخ به این سوال که بـرای حمایت از استارت‌آپ‌هـا چه باید کرد، گفت: اولین گام، داشتن سازوکار است. با اینکه بودجه‌های عجیبی برای بخش پژوهشی در نظر گرفته می‌شود اما این مهم به استارت‌آپ‌ها تعلق نمی‌گیرد. به این ترتیب اولین گام این است که سازوکار استفـاده از خدمات استارت‌آپ‌ها در دولت ایجاد شود. اگر این مهم عملیاتی نشود، ممکن است ابتدا این بخش با موفقیت روبه‌رو شود اما در گام‌های بعدی به طور حتم به مشکل برمی‌خورد. او تاکید کرد: باید ساختارها بر اساس داده‌هـا و اطلاعات طراحی شـوند تا بتوان به صنعت نسل ۴ دست یافت.

قدیری گفت: هر چند مدیران ما این مهم را شنیده‌اند و قصد عملیاتی کردن آن را دارند اما بایـد توجه کرد که این مهم یک بحث اصولی و بنیـادی است. ما هنوز در پایین نمودار قرار داریـم و برای هماهنگی بـا دنیا باید گام‌های اساسی برداشت.

■ **همه چیز پول نیست!**

این فعـال معدنی در پاسخ بـه این سوال کـه چه انتظـاری از معاونت علمـی فناوری ریاست‌جمهوری در حوزه استارت‌آپ‌ها دارید، گفت: این سازمان راسا به حوزه استارت‌آپ‌ها ورود کـرده و به عنوان یک فعال در این حوزه چندان موافق آن نیستم. باور دارم که باید هر حوزه به متولیان خودش واگذار شود. هرچند معاونت علمی کار شایسته‌ای انجام می‌دهد اما مساله این است که چقدر این مهم می‌تواند دوام داشته باشد. سوال این است که معاونت علمی چند درصد می‌تواند از فعالان استارت‌آپی کشور حمایت کند؟

قدیری با اشاره به اینکه مشکل استارت‌آپ‌ها تنها تزریق پول نیست، گفت: مگر فقط تزریق پول مهم است! این مساله الزاما نمی‌تواند مشکل دانش‌بنیان‌ها را حل کند. امروز شتاب‌دهنده‌ها به حد اقناع رسیده‌اند. تعداد زیادی شتاب‌دهنده معدنـی و صنعتـی داریم که نیازمند مسـیر بلندمدت و هدفمند هسـتند. ایـن در حالی است که اعتماد به بخش خصوصی هنوز شکل نگرفته است.

■ **فقدان یـک پلتفـرم اطلاعاتی برای بخش معدن**

قدیـری به فقدان آمار و اطلاعات به عنوان یکی از مشـکلاتی کـه در بخش معدن وجود دارد، اشـاره کـرد و گفت: متاسفانـه هنوز از روش‌های قدیمـی پرس‌وجو در بخش معدن استفاده می‌شود. بنابراین آن‌طور که شایسته اسـت، استفاده از فضای مجـازی و جایی که اطلاعات بخش معدن در آن به طور الکترونیکی آورده شود، وجود ندارد. به اصطلاح یک پلتفرم اطلاعاتی در این حـوزه نداریم. او تاکید کرد: داشتن پلتفرم آنلاین ظرفیت‌های زیادی ایجاد خواهـد کرد که موجب ارتبـاط بهتری میان فعالان اقتصادی و در معدنکاران می‌شود.

این فعال معدنی در مقایسه وضعیت ایران با دیگر کشورها گفت: این در حالی است که از سال ۲۰۱۳ دنیا در صنعت ۴ ورود کرده است. از آنجا که گام اول در صنعت ۴ (I4) جمع‌بندی اطلاعات مختلف، تجزیـه و تحلیل و گرفتن خروجی‌های هدفمنـد است به این ترتیب ما نیز باید به این سمت حرکت کنیم.

اشتغالزایی

همجواری ۸۳ درصد معادن با مناطق محروم

تقریبا ۸۳ درصد معادن کشور با مناطق محروم روستایی همجوار هستند و این موضوع، اهمیت فعال شدن ذخایر معدنی در جهت اشتغالزایی و رفع محرومیت روستاییان را دوچندان می‌سازد.از آنجا که مناطق پیرامونی طرح‌ها و پروژه‌های معدنی کشور عموما بکر و از شهرهای بزرگ دور بوده و به مناطق محروم و حاشیه‌ای استان‌ها نزدیک است، متقاضیان شغل و درآمد هرچند اندک در آنجا فراوان هستند. چه‌بسا با ایجاد یک شغل معدنی با حداقل حقوق و دستمزد، یک خانواده روستایی تشکیل و توسعه یابد و یک خانواده شهری از فقر و محرومیت نجات یابد.

از آنجا که تقریبا ۸۳ درصد معادن کشور همجوار مناطق محروم روستایی هستند، این مناطق به هر میزانی که مسـتعد رشـد و بالندگی هستند، به همان میزان و به دلیل فقر و بیکاری در معرض فساد و آسیب‌های اقتصادی و اجتماعی قرار دارند. وجه تمایز این دو حالت فقط در وجود و عدم وجود کافی شغل است. معادن این قابلیت را دارا هستند که اشتغال را به معنای حقیقی رونق بخشند.

در ایران به ازای راه‌اندازی یک مجموعه تولیدی معدنی با ظرفیت ۱۰۰ هزار تن تولید در سال در کنار یک روستا به شرط داشتن زنجیره صنایع وابسته ۱۲۷ نفر به طور مستقیم مشغول به کار دائم و تمام وقت خواهند شد (البته استاندارد اشتغالزایی به ازای هر ۱۰۰ هزار تن ماده استخراجی ۷۰ نفر است). در ایران روستاهایی هستند که هزاران نفر جمعیت دارند و در کنار معادن بزرگ در فقر مطلق زندگی می‌کنند. از دلایل این موضوع می‌توان به عدم شناخت کافی ساکنین مناطق محروم نسبت به معدن و قوانین معدنی، عدم آشنایی ساکنین روستا یا بخش همجوار معدن با فعالیت‌های تعاونی و محسنات آن، سرمایه اولیه زیاد مورد نیاز فعالیت‌های معدنکاری، پیچیده بودن فرآیند ثبت و دریافت مجوزهای قانونی راه‌اندازی معدنف نبود زیرساخت‌های مناسب برای احداث یک مجموعه معدنی در خارج از شهرها (راه، آب، انرژی، جاده، وسایل و تجهیزات ارتباطی) و همچنین عدم حمایت حقیقی دولت از فعالیت معدنی افراد حقیقی به طور خاص روستاییان اشاره کرد.

اکتشاف

پروازهای ژئوفیزیک هوایی برای کمک به اکتشافات عمقی

«جهان‌صنعت»- آیین افتتاح آشیانه بالگردهای سازمان زمین‌شناسی و اکتشافات معدنی کشور و عملیاتی‌سازی پروژه ژئوفیزیک هوابرد در مرکز پژوهش‌های کاربردی واقع در کرج برگزار شد. ساخت آشیانه بالگردها و تجهیز آن براساس استانداردهای سازمان هواپیمایی کشور از مدتی پیش به همت مرکز پژوهش‌های کاربردی سازمان زمین‌شناسی و اکتشافات معدنی کشور در کرج به‌منظور استقرار بالگردهای این سازمان آغاز شد که بر همین اساس دیروز شاهد افتتاح آن بودیم.

شایان ذکر است، پروازهای ژئوفیزیک هوایی که یکی از روش‌های به روز و مهم در دنیاست در تولید اطلاعات پایه و اکتشاف عمقی مواد معدنی و منابع آبی عمیق کاربرد اساسی دارد. در ایران نیز سازمان زمین‌شناسی و اکتشافات معدنی کشور طی سال‌های گذشته سعی کرده این روش را با استفاده از فناوری روز دنیا و با کمک کارشناسان ایرانی و بومی مورد استفاده قرار دهد.

این روش به لحاظ حجم سرمایه‌گذاری مورد نیاز بالا، عدم توان و رغبت بخش خصوصی و همچنین شناخت دقیق عمق زمین در زمان کوتاه با بازدهی بالا و استفاده کشـورهای پیشـرفته دنیا جهت دستیابی به ذخایر بزرگ عمیق بسیار مورد توجه است.

نگهداری و تجهیز ابزار این روش با وجود تحریم‌ها یکی از مهم‌ترین دغدغه‌های مسوولان سازمان زمین‌شناسی و اکتشافات معدنی کشور بوده که در سال‌های اخیر به پیشرفت‌های قابل ملاحظه‌ای در زمینه خودکفایی و اجرای استانداردهای بین‌المللی در داخل کشور دست پیدا کرده‌اند.

گفتنی است، این مراسم با حضور علیرضا شهیدی معاون وزیر صنعت، معدن و تجارت و رییس این سازمان، مهدی شیرازی شایسته مدیرعامل و عضو هیات‌مدیره شرکت پاسارگاد پرواز، حسنلو مشاور ریاست سازمان هواپیمای کشور و جمعی از مسوولان استانی البرز برگزار شد.

بازار جهانی

کاهش قیمت طلا ادامه دارد؟

اونس طلا هفته گذشته به پایین ۱۸۰۰ دلار سقـوط کرد و با وجود اینکه تحلیلگران به روند افزایشی طـلا در هفته جـاری خوش‌بین مانده‌اند اما همچنان ریسک سقوط این فلز ارزشمند به پایین مرز ۱۷۰۰ دلار وجود دارد.

دلیل فشار فروش آخر هفته در بازار طلا، قوی‌تر شدن دلار آمریکا و رشـد بازده اوراق خزانه بود. به گفته پیتر هـاگ مدیر معاملات جهانی شرکت کیتکومتالز، دلار آمریکـا احتمالا یکـی از عوامل اصلـی تاثیرگذار بـر قیمت طلا در کوتاه‌مـدت خواهـد بود. طی روزهای پنجشنبه و جمعه بهبود نسـبی قابـل توجـه ارزش دلار مشـاهده شـد و یورو حدود دو درصد کاهش داشت که با کاهش ۴۰ دلار قیمت اونس طلا در روز پنجشنبه همخوانی داشت.

بـه نظر می‌رسد طـلا با دلار معامله می‌شود. رشد بازده اوراق ۱۰ ساله هم بـه نیرومندی دلار افزود زیرا سرمایه بیشتری به بازار این ارز وارد شد.

دانیـل پاویلونیـس، کارگزار ارشـد کالا در شرکت «آر جی او فیوچرز» به کیتکونیوز گفت: یک قطعـه دیگر از ایـن پازل، پدیده فشار خرید نقره بود که در نهایت روی قیمت طلا تاثیر گذاشـت و قیمـت طلا در ابتدا بـا صعود و سپس با ریـزش به نقره واکنش نشان داد.

وی در ادامـه پیش‌بینی کرد: هفته جـاری احتمـالا تقاضای بیشـتری برای خریـد در قیمت بهتر در بازار وجود خواهد داشت. در حال حاضـر طلا در محدوده منفی-خنثی قرار دارد اما ما شاهد بهبود از این سطح خواهیم بود.

به گفتـه پاویلونیـس، اخبار مربوط به بسـته کمک کرونایی آمریکـا بازار طـلا را بالا و پایین می‌بـرد و این وضعیـت تا وقتی تکلیف بسته مشخص شود، ادامه خواهد داشـت و طلا نهایتا بالاتر خواهد رفت.

کوین گریدی رییس شـرکت فونیکس هم اظهـار کرد: تدابیر محرک مالی بیشـتر احتمالا به معنـای افت بیشـتر ارزش دلار و حمایـت بیشـتر از قیمت طلا خواهد بود.

بارت میلک مدیـر استراتژی جهانی شرکت تی دی سکیوریتیز یادآور شـد: فضای اقتصاد کلان همچنان به نفـع افزایش قیمت طـلا مانـده اسـت. وی گفـت: همچنـان مشـکلات بـزرگ در زمینه اقتصاد وجـود دارد. برای سومین ماه متوالی آمار اقتصادی مایوس‌کننده‌ای داشـته‌ایم و در معرض ریسـک افـت دو رقمی هسـتیم. بازارها هنـوز روی این موضوع متمرکز نشـده‌اند اما در نهایت توجهشـان جلب خواهد شـد. همچنان بدهـی عظیمی وجود دارد و این امید که اقتصاد عملکـرد خوبی خواهد داشـت، استـدلال مجاب‌کننـده‌ای برای من نیست.

منظور میلک گزارش اشتغال ژانویه در آمریکا بود که نشان داد اقتصاد این کشور در ماه میلادی گذشته تنها ۴۹ هزار شغل ایجاد کرده است.

پیترهاگ گفت: طلا در محدوده ۱۷۷۵ تـا ۱۸۸۰ دلار از حمایت قـوی برخوردار است. نخسـتین مقاومـت طلا در محدوده ۱۸۲۲ تـا ۱۸۲۵ و مقاومـت بعدی در سطـح ۱۸۵۰ دلار و ۱۹۰۰ دلار قرار دارد.

در این خصوص کوین گریدی هم اظهار کرد: طلا در پایین‌ترین قیمـت معاملات روز پنجشـنبه حمایـت خوبـی را دریافت کرد اما در جهت صعـودی، طلا باید مقاومـت در سطـح ۱۸۵۰ دلار را بشکند.

همچنین تحلیلگران هشـدار دادند: ریسـک یک ریزش دیگر قیمـت برای طـلا وجـود دارد که ممکن اسـت قیمت این فلز ارزشمند را به پایین ۱۶۰۰ دلار در هـر اونس ببـرد. پاویلونیس گفت: اگرچه چنیـن سناریویی بعیـد است. اگـر قیمت‌ها پایین سطح ۱۷۶۶ دلار بسـته شـوند، چنیـن احتمالی وجـود خواهد داشـت اما اگر طلا با ۱۹۷۰ دلار بسته شود، روند صعودی خود را بازمی یابد.

هفته جاری هفته سبکی از نظر انتشـار آمار اقتصادی خواهد بود که شامل نرخ تورم آمریکا در روز چهارشنبه و شمار متقاضیان بیمه بیکاری در روز پنجشنبه است.

بر اساس گـزارش کیتکونیوز، اقتصاددانان موسسه ING در این باره گفتند: تورم آمریکا به موضوع برجسـته‌ای بـرای بازارهای مالی تبدیل شـده و این دیدگاه شکل گرفته که نرخ تورم بسیار بیشتر و طولانی‌تر از حد انتظار بانک مرکزی آمریکا رشد خواهد کرد.

خبر

انتخاب رییس کمیته تحقیق و تفحص از فولاد مبارکه

خانه‌ملت-در پی اعتراض برخی کارشناسان و نمایندگان مجلس به مواردی همچون سوءمدیریت در فولاد مبارکه اصفهان، چندی پیش نمایندگان مجلس شورای اسلامی با تقاضای تحقیق و تفحص از فولاد مبارکه موافقت کردند.

بر این اساس هیات رییسه تحقیق و تفحص از فولاد مبارکه انتخاب شد که بر اساس رای اعضا حسین میرزایی رییس آن شد. همچنین لطف‌الله سیاهکلی و وحید جلال‌زاده به عنوان نواب اول و دوم و حجت‌الله فیروزی به عنوان دبیر و سخنگو انتخاب شدند.

برنامه بومی‌سازی ۵۰۹ میلیون دلار قطعه در بخش معدن

ایراسین- ایمیدرو با همراهی شرکت‌های زیرمجموعه و تابعه، بومی‌سازی ۵۰۹ میلیون دلار در بخش قطعات و تجهیزات تولید و همچنین ۴۰۸ میلیون دلار برای طرح‌های توسعه‌ای را طی امسال هدف‌گذاری کرده است. سازمان توسعه و نوسازی معادن و صنایع معدنی ایران از ابتدای امسال، سیاست بومی‌سازی و توسعه ساخت داخل را به واحدهای زیرمجموعه و تابعه ابلاغ کرده و با دریافت اهداف عملیاتی شرکت‌ها، در حال پایش این هدف است.

طی هدف بومی‌سازی که در «طرح‌های توسعه» صورت می‌پذیرد، در سال جاری در مجموع نزدیک به یک میلیارد دلار صرفه‌جویی ارزی ناشی از بومی‌سازی و توسعه توان ساخت داخل محقق خواهد شد. این گزارش می‌افزاید میزان صرفه‌جویی ارزی سیاست‌های بومی‌سازی شرکت‌های بزرگ معدن و صنایع معدنی در حوزه تولید، به ۳۵۰ میلیون دلار طی نیمه نخست امسال رسیده است. طبق برآوردهای به عمل آمده این رقم تنها مختص به حوزه تولید است. بخش دیگری از سیاست بومی‌سازی در «طرح‌های توسعه» در حال اجراست از این رو با احتساب بخش «پروژه‌های توسعه‌ای» و به روزآوری اعداد و ارقام، مجموع صرفه‌جویی ارزی ایجادشده، افزایش خواهد یافت.

رشد ۵۵ برابری تولید فولاد خام در ۴۲ سال گذشته

ایرنا- ظرفیت تولید فولاد خام کشور اکنون بیش از ۳۸ میلیون و ۲۰۰ هزار تن است که در مقایسه با سال پیروزی انقلاب اسلامی، رشد ۵۵ برابری داشته است. جداول آماری وزارت صنعت گویای آن است که میزان ظرفیت کنونی فولاد خام کشور در مقایسه با سال ۹۲ رشد ۶۸ درصدی دارد. همچنین میزان فولاد خام تولیدی در پایان آذرماه ۹۹ نسبت به سال ۹۲ افزایش ۷۰ درصدی را نشان می‌دهد.براساس داده‌های مورد بررسی، ظرفیت محصولات فولادی اکنون (۱۳۹۹) به رقم ۵۶ میلیون و ۵۰۰ هزار تن رسیده و نسبت به سال ۵۷ به میزان ۵۶ برابر افزایش دارد. ضمن اینکه در دوره هفت ساله عملکرد دولت تدبیر و امید (نیمه ۹۲ تا نیمه ۹۹) ظرفیت تولید محصولات فولادی ۸۰ درصد رشد یافته است. بررسی آمارهای وزارتخانه مزبور حاکی است ظرفیت تولید محصولات فولادی در پایان آذرماه امسال نسبت به سال ۹۲ افزایش ۸۴ درصدی را ثبت کرد.

ظرفیت تولید مس کاتد در هفت سال عملکرد دولت تدبیر و امید گویای رشد ۱۰۰ درصـدی در ایـن بخش است. ظرفیت تولید مس کاتد در سال ۵۷ صفر بوده که در سال ۹۲ به رقم ۲۶۰ هزار تن رسید و امسال برابر با ۵۱۲ هزار تن است. پارسال میزان تولید مس کاتد به رقم ۲۵۰ هزار و ۱۳۳ تن رسید که یک رکورد تاریخی بود، امسال دستیابی به رقم ۲۸۰ هزار تن در دستور کار قرار دارد.

همچنین بررسی آمار عملکرد در زمینه شمش آلومینیوم در سال ۱۳۹۹ نسبت به سال ۹۲ رشد ۳۸ درصدی را نشان می‌دهد. آمارهای غیررسمی ظرفیت تولید شمش آلومینیوم در سال ۵۷ را رقم ۴۵ هزار تن نشان می‌دهد، ضمن اینکه میزان تولید در سال ۵۷ به میزان ۲۵ هزار و ۱۰۰ تن بود. میزان تولید شمش آلومینیوم کشور در ۹ ماهه ۹۹ نسبت به مدت مشابه سال گذشته، ۶۶ درصد رشد یافت.

ثبت بالاترین رکورد ارسال ماده معدنی در انگوران

«جهان‌صنعت»- با ارسال ۹۲۸ هزار و ۸۳ تن ماده معدنی در ۱۰ ماهه سال جاری، رکورد ارسال ماده معدنی این مجتمع شکسته شد. امید فلاح، مدیر مجتمع سرب و روی انگوران با بیان این مطلب گفت: ارسال ماده معدنی ۱۰ ماهه سال جاری نسبت به بالاترین ارسال ۱۰ سال گذشته (سال ۱۳۹۴ به تناژ ۹۲۰/۴۳۶ تن) یک درصد، نسبت به ارسال سال ۱۳۹۸ (۶۵۹/۰۹۰ تن) ۴۱ درصد و نسبت به مدت مشابه ۱۰ ماهه سال ۱۳۹۸ (۵۲۰□۰۷۲ تن) ۷۸ درصد رشد داشته است.

فلاح خاطرنشان کرد: کسب این موفقیت ارزشمند همزمان با سال جهش تولید و تـلاش مجموعه مدیران، کارکنان و کارگران سخت‌کوش فنی ستادی در خانواده شرکت تهیه و تولید مواد معدنی ایران-مجتمع معدنی سرب و روی انگوران، پیمانکاران و مشاوران است که با کاهش ساعات توقف ماهانه، افزایش راندمان تولید و انگیزه‌بخشی، به منظور تلاش بیشتر در شرایط سخت مبارزه با بیماری کرونا، شرایط جوی و... محقق شده است.

وی در ادامه افزود: ماده معدنی ارسالی این مجتمع تامین‌کننده بخشی از نیاز ۶۲ کارخانه فرآوری و تولید شمش سرب و روی استان زنجان و ۳۴ کارخانه فرآوری خارج استان است که شـمش تولید شده علاوه برتامین نیاز کشور، بخش عمده آن به خارج از کشور صادر ودر شرایط سخت تحریم ارزآوری قابل توجهی دارد. گفتنی است مجتمع سرب و روی انگوران در استان زنجان، شهرستان ماهنشان واقع شده است.

آگهی فراخوان ارزیابی کیفی مشاوران

شرکت گاز استان زنجان (سهامی خاص)

نوبت دوم

شماره مجوز وزارت نفت: ۶۷۱۴. ۱۳۹۹

شرکت گاز استان زنجان در نظر دارد از طریق فراخوان عمومی، **انجام خدمات نظارت یکپارچه (عالیه و کارگاهی) فاز ۲ پروژه‌های شرکت گاز استان زنجان** را به شرح ذیل از طریق سامانه تدارکات الکترونیکی دولت به شرکت‌های مشاور واجد شرایط واگذار نماید:

کلیه مراحل برگزاری مناقصه از طریق درگاه سامانه تدارکات الکترونیکی دولت (ستاد) به آدرس **www.setadiran.ir** انجام خواهد شد و لازم است مناقصه‌گران در صورت عدم عضویت قبلی، مراحل ثبت‌نام در سایت مذکور و دریافت گواهی امضای الکترونیکی را جهت شرکت در مناقصه محقق سازند.

الف) شرح مختصر پروژه

ردیف	شرح
۱	پروژه ساخت ایستگاه‌های اندازه‌گیری و تقلیل فشار پیمان اول
۲	پروژه تکمیل و رفع نواقص خط انتقال پتروشیمی زنجان
۳	پروژه گازرسانی به صنایع و مجتمع‌های مسکونی سال ۱۳۹۸ در سطح استان زنجان مرحله اول
۴	پروژه گازرسانی به صنایع و مجتمع‌های مسکونی سال ۹۸ در سطح استان زنجان- مرحله دوم از محل بند ق
۵	پروژه ساخت اجرا و تکمیل ایستگاه‌های TBS و CPS در سطح استان زنجان
۶	پروژه گازرسانی به صنایع و مجتمع‌های مسکونی سال ۹۸ در سطح استان زنجان- مرحله سوم از محل بند ق
۷	پروژه گازرسانی به روستاهای سرخه‌سنگ، شهرک، پاوه‌رود، گاوخس جدید و میرزاخانلو
۸	پروژه گازرسانی به صنایع و مجتمع‌های مسکونی سال ۹۹ در سطح استان زنجان- مرحله اول
۹	پروژه اجرای خط تغذیه تقویتی ۱۶ اینچ جنوب زنجان
۱۰	پروژه ساخت ایستگاه‌های اندازه‌گیری و تقلیل فشار در سال ۱۳۹۹
۱۱	پروژه گازرسانی به روستای ریحان، فاز ۷ و ۸ گلشهر کاظمیه و کوی خرداد (نانوایان) زنجان
۱۲	پروژه گازرسانی و انجام توسعه شبکه حفرات خالی و نصب انشعابات پراکنده در سطح شهرستان‌های زنجان و طارم و ایجرود و ماهنشان و دندی
۱۳	پروژه گازرسانی به صنایع و مجتمع‌های مسکونی سال ۹۹ در سطح استان زنجان- مرحله سوم
۱۴	پروژه گازرسانی به صنایع و مجتمع‌های مسکونی سال ۹۹ در سطح استان زنجان- مرحله چهارم
۱۵	پروژه دیوارکشی ساختمان‌های اداری، پست امداد و ایستگاه‌ها
۱۶	پروژه گازرسانی و انجام توسعه شبکه حفرات خالی و نصب انشعابات پراکنده
۱۷	پروژه گازرسانی به روستاهای کلتان، گماندشت، وزنه‌سر، ته‌دره، محمدآباد خواجه‌بیگلو، شهرک گیلانکشه
۱۸	پروژه گازرسانی به روستاهای شیت، ولیدر، زاچگان و چوزرگان
۱۹	پروژه گازرسانی به روستاهای کلوییم، کمرکوه، کلوچ، کسران و ولیس
۲۰	پروژه گازرسانی به روستاهای سرخه‌میشه، کلج‌آباد و کله‌سیران

ب) برآورد اولیه: ۵۷/۹۱۱/۱۷۸/۸۶۰ ریال

ج) پروژه فاقد پیش پرداخت می‌باشد.

ه) مدت پیمان: ۵۴۰ روز تقویمی می‌باشد.

کلیه شرکت‌های مشاور که دارای صلاحیت لازم از سازمان مدیریت و برنامه‌ریزی و سوابق کاری مرتبط و ظرفیت آزاد کاری و نیز توان ارائه ضمانتنامه شرکت در مناقصه می‌باشند در صورت تمایل از تاریخ درج آگهی نوبت دوم با مراجعه به سامانه تدارک الکترونیکی دولت (بخش مناقصه) نسبت به دریافت مدارک ارزیابی کیفی مشاوران (RFQ)اقدام نمایند. روش انتخاب مشاور براساس روش تعرفه بوده و اسناد مناقصه به حداکثر ۶ شرکت که در بررسی اسناد ارزیابی کیفی بالاترین امتیاز را کسب نمایند تحویل داده خواهد شد (با شرط حداقل ۶۰ امتیاز).

مهلت دریافت اسناد ارزیابی کیفی: از تاریخ **۹۹/۱۱/۲۰** لغایت **۹۹/۱۱/۲۵**

مهلت عودت اسناد ارزیابی کیفی: تا ساعت ۸:۳۰ روز دوشنبه مورخ **۹۹/۱۲/۰۴**

و) شرایط متقاضی

- **دارا بودن** حداقل پایه ۳ **خطوط انتقال نفت و گاز یا پایه ۲ شبکه توزیع و ایستگاه‌های کاهش فشار گاز از گروه مطالعات نفت و گاز**
- دارا بودن سابقه اجرای حداقل دو کار مشابه موضوع مناقصه در حد معاملات عمده به همراه حسن سابقه کار در پنج سال گذشته
- در صورت حضور شرکت‌هایی با هیات‌مدیره یا سهامدار مشترک پیشنهاد هر دو شرکت رد خواهد شد.
- مشاوری که برنده فاز یک نظارت یکپارچه عالیه و کارگاهی شرکت گاز استان زنجان باشد نمی‌تواند در فاز دو نظارت یکپارچه عالیه و کارگاهی زنجان به عنوان برنده معرفی شود.

متقاضیان در صورت داشتن هرگونه سوال می‌توانند با شماره تلفن ۳۳۱۴۶۲۲۵-۰۲۴ و نمابر ۳۳۴۵۳۸۱۹ تماس حاصل نمایند.

ضمنا هزینه درج آگهی (هر دو نوبت) به عهده شرکت برنده مناقصه می‌باشد. بارگذاری مدارک در سامانه ستاد صرفا از طریق امضای الکترونیکی مورد تایید می‌باشد.

** **توضیح:** این آگهی در شبکه اطلاع‌رسانی نفت و انرژی «شانا» به آدرس **www.shana.ir**، سامانه تدارکات الکترونیکی دولت (ستاد) به آدرس **WWW.setadiran.ir** و پایگاه ملی اطلاع‌رسانی مناقصات به آدرس **http:iets.mporg.ir** درج گردیده است.

روابط‌عمومی شرکت گاز استان زنجان

خبر

ارائه گواهی جعلی تست کرونا توسط مسافران هوایی برخی کشورها

فارس- وزیر راه‌وشهرسازی گفت: یکسری از مسافرانی که از خارج کشور می‌آمدند، گواهی‌های تست منفی کرونا با خود می‌آوردند که وزارت بهداشت متوجه شد برخی از این گواهی‌های تست مربوط به برخی از کشورها، جعلی است. محمد اسلامی در جمع خبرنگاران در حاشیه مراسم افتتاح ۱۰۵ پروژه راه‌آهن درباره گفته‌های نایب رییس مجلس مبنی بر اینکه ۲۵ درصد مسافرانی که وارد کشور می‌شوند، کرونا مثبت هستند، اظهار داشت: من هم از این گفته نایب رییس مجلس متعجب شدم و به ایشان هم پیامک دادم.

وی توضیح داد: قطعا بدون دارا بودن تست کرونای منفی بلیت به مسافر فروخته نمی‌شود، اما یکسری از مسافرانی که از خارج کشور می‌آمدند، گواهی‌های تست با خود می‌آوردند که وزارت بهداشت متوجه شد برخی از این گواهی‌های تست مربوط به برخی از کشورها، جعلی است، از چند مسافر به صورت تصادفی تست می‌گیرند که از بین آن مسافران، ۲۵ درصد آنها کرونا مثبت بوده‌اند و این‌گونه بود که موضوع ۲۵ درصد مطرح شد، وگرنه طرح مطلب « کرونا مثبت بودن ۲۵ درصد همه مسافران خارجی که به ایران می‌آیند» درست نبود.

وزیر راه‌وشهرسازی افزود: وزارت بهداشت و ستاد ملی مقابله با کرونا باید برای چند کشوری که گواهی تست کرونای آنها معتبر نبوده است تصمیم بگیرند.

اسلامی تاکید کرد: تست کرونای منفی از سوی بهداشت مرزی در فرودگاه‌ها و پایانه‌ها انجام می‌شود، از وزارت بهداشت خواسته‌ایم، شبکه صلاحیت و تایید گواهی‌های تست کشورهای دیگر را با وزارت بهداشت کشور ما هماهنگ کنند که وقتی روی سیستم بلیت صادر می‌شود، اگر تست کرونای مسافر اعتبار داشته باشد، مسافر پذیرفته شود و اگر اعتبار ندارد، مسافر پذیرفته نشود. به دنبال این هستیم که وزارت بهداشت این کار را انجام دهد.

وزیر راه‌وشهرسازی افزود: از فرودگاه‌های بین‌المللی کشور و فرودگاه امام خمینی (ره) خواسته‌ایم سختگیری‌های حداکثری در این حوزه انجام دهند و از سوار شدن مسافری که در مبدا گواهی تست کرونا ندارد، جلوگیری کنند و اگر این مسافر وارد کشور شد بهداشت مرزی سریع بررسی کند و تشخیص دهد.

وی گفت: ما در فرودگاه جای قرنطینه برای مسافران خارجی نداریم، روزانه دو تا سه هزار نفر مسافر از طریق فرودگاه امام وارد کشور می‌شوند و یک هتل پاسخگوی این میزان مسافر برای قرنطینه نیست؛ بنابراین اگر وزارت بهداشت تشخیص دهد که باید مسافر قرنطینه شود، خودشان باید در محل پیش‌بینی شده این کار را انجام دهند و این کار به دستور قرارگاه و ستاد ملی مقابله با کروناست.

اسلامی درباره رعایت ظرفیت ۶۰ درصدی پروازها گفت: این موضوع از سوی سازمان هواپیمایی کشوری رعایت می‌شود و پروتکل حاکم است.

وزیر راه‌وشهرسازی افزود: این اتفاق اخیری که در پرواز ماهان رخ داد و حداکثر ۶۰ درصد ظرفیت پرواز رعایت نشده بود، به دلیل آن بود که ابتدا مسافران باید با هواپیمای بوئینگ ۷۴۷ جابه جا شوند که این هواپیما دچار نقص فنی می‌شود و مسافران این پرواز که بلیت گرفته بودند، باید با هواپیمای دیگری جابه‌جا می‌شدند که همین امر موجب شده است، تعداد بیشتری مسافر نسبت به ظرفیت ۶۰ درصد در آن پرواز باشند و چاره‌ای نبود اما تلاش می‌کنیم، پروتکل‌ها رعایت شود.

معاون سازمان هواپیمایی:

پروازهای نوروزی گران نمی‌شود لغو پرواز ایرلاین‌های متخلف

مهر- معاون هوانوردی و امور بین‌الملل سازمان هواپیمایی کشوری از ابلاغ بخشنامه این سازمان به شرکت‌های هواپیمایی در خصوص ممنوعیت افزایش قیمت بلیت در پروازهای نوروز ۱۴۰۰ خبر داد. ابوالقاسم جلالی درباره قیمت بلیت پروازهای داخلی در سفرهای نوروزی ۱۴۰۰ گفت: قیمت بلیت هواپیما برای سفرهای نوروزی پیش‌رو افزایش نمی‌یابد.

وی افزود: با انجمن شرکت‌های هواپیمایی صحبت شده تا افزایش قیمت بلیت هواپیما در نوروز نداشته باشند. این موضوع به دفاتر فروش بلیت نیز ابلاغ شده است.

معاون هوانوردی و امور بین‌الملل سازمان هواپیمایی کشوری درباره تخلف احتمالی ایرلاین‌ها در فروش بلیت پرواز با قیمت بالاتر از نرخ مصوب ادامه داد: ما در سال‌های گذشته نیز تجربه این‌گونه مسائل را داشته‌ایم. اگر شرکت هواپیمایی نسبت به رعایت نرخ بلیت اقدامات لازم را انجام ندهد، سازمان هواپیمایی به تعلیق پرواز موردنظر اقدام خواهد کرد. مردم نیز اگر شکایتی داشته باشند به سازمان هواپیمایی کشوری اطلاع دهند.

جلالی درباره رعایت سقف فروش ۶۰ درصد پروازها گفت: این محدودیت فروش بلیت در خصوص پروازهای داخلی است و به پروازهای بین‌المللی تسری داده نشده است. در حال حاضر نیز در همه پروازهای داخلی رعایت می‌شود. وی تاکید کرد: با این حال اگر ایرلاینی به دلیل نقص فنی درخواست افزایش ظرفیت فروش بلیت به سازمان هواپیمایی ارائه دهد، به صورت موردی بررسی خواهد شد. معاون سازمان هواپیمایی کشوری درباره افزایش قیمت بلیت هواپیما در سال جاری گفت: در آبان ماه امسال با افزایش ۱۰ درصدی قیمت بلیت موافقت شد.

مسکن مهر به تعادل نرسید

نقش عمران پردیس در افزایش قیمت‌ها

۱۸ بهمن ماه سال ۹۹، مهدی هدایت، مدیر عامل شرکت عمران پردیس در بیان اینکه همزمان با اعلام این خبر زمزمه‌های گرانی مسکن در شهر پردیس به گوش می‌رسد، گفت: از قبل هم پیش‌بینی این موضوع می‌شد که همزمان با اعلام این خبر قیمت‌ها افزایش یابد. در همین حال یک کارشناس مسکن گفت: اظهارات تحریک‌کننده قیمت مسکن از سوی مسوولان پردیس مربوط به این یک بار نیست و سابقه دارد، بنابراین نقش این اظهارات در افزایش قیمت مسکن باید توسط نهادهای نظارتی مشخص شود. فرهاد بیضایی، کارشناس مسکن در گفت‌وگو با فارس ضمن انتقاد از نحوه مدیریت شرکت عمران شهر جدید گفت: اینکه مدیرعامل یک شرکت دولتی در صحبت‌های خود برای افزایش قیمت مسکن پردیس زمینه‌سازی کند امر قابل تاملی است و باید دید به چه دلیل این مقام مسوول شرکت عمران از زمزمه افزایش قیمت مسکن مهر در پردیس صحبت کرده است.

این کارشناس مسکن با اشاره به دلایل مطرح شدن زمزمه افزایش قیمت مسکن‌های پردیس از سوی مدیرعامل شرکت عمران شهرهای جدید این منطقه، تاکید کرد: به نظر می‌رسد، شرکت عمران شهرهای جدید پردیس به واسطه در اختیار داشتن زمین‌های این محدوده در افزایش قیمت مسکن پردیس ذی نفع است و همین امر تلاش آنها برای افزایش قیمت را توجیه می‌کند.

■ **فعالیت شرکت عمران شهر جدید همزمان با فعالیت شهرداری معنا ندارد**

وی در بیان اینکه رفتار شرکت عمران شهر جدید پردیس کاسبکارانه است، افزود: به لحاظ قانونی زمانی که یک شهر جدید به مرحله‌ای از بلوغ می‌رسد که شهرداری و فرمانداری در آن شکل می‌گیرد، دیگر فعالیت شرکت عمران شهر جدید معنا ندارد و این شرکت‌ها باید پس از شکل‌گیری شهرداری‌ها منحل شوند. بیضایی، ضمن بیان اینکه فعالیت شرکت عمران شهرهای جدید در زمان شکل‌گیری شهرداری نادرست است، گفت: وزارت راه‌وشهرسازی باید مشخص کند، دوره زمانی یک شرکت عمران شهر جدید چند سال است، آیا این فعالیت باید ۱۰۰ سال طول بکشد یا ۱۰۰۰ سال به طول بینجامد.

وی در پاسخ به اینکه تمام نشدن پروژه مسکن مهر دلیل فعالیت ادامه‌دار شرکت عمران شهرهای جدید است، ادامه داد: در تمام شهرهای بزرگ ساخت‌وساز در جریان است و حتی مسکن مهر ناتمام در شهرهایی غیر از شهر جدید داریم، آیا باید برای آنها هم شرکت عمران شهر جدید احداث کرد یا سازمان ملی زمین و مسکن و بخش خصوصی به همراه شهرداری‌ها این وظیفه را انجام می‌دهند.

این کارشناس مسکن ضمن تاکید بر اینکه اظهارات تحریک‌کننده قیمت مسکن از سوی مسوولان پردیس مربوط به این یک بار نیست و سابقه دارد، گفت: نقش این اظهارات در افزایش قیمت مسکن باید توسط نهادهای نظارتی مشخص شود، زیرا همین صحبت‌ها زمینه افزایش فشار به مردم برای تامین اساسی‌ترین کالای مورد نیاز آنها خواهد شد.

مدیرعامل شرکت عمران شهر جدید پردیس گفت: مطلبی که به نقل از بنده بابت زمزمه افزایش قیمت مسکن به دلیل آغاز عملیات اجرایی متروی پردیس منتشر شده را به شدت تکذیب می‌کنم و بحث ما اصلا مساله قیمت نبود.

مهدی هدایت، مدیرعامل شرکت عمران شهر جدید پردیس در واکنش به طرح خبری مبنی بر سیگنال دهی برای افزایش قیمت مسکن مهر پردیس گفت: مطلبی که به نقل از بنده بابت زمزمه افزایش قیمت مسکن به دلیل آغاز عملیات اجرایی متروی پردیس منتشر شده را به شدت تکذیب می‌کنم و بحث ما اصلا مساله قیمت نبود، بلکه منظور از بیان این جملات نقش متروی پردیس در رونق و توسعه شهر جدید پردیس است.

مدیرعامل شرکت عمران شهر جدید با اشاره به اینکه مدیریت قیمت در مسکن مهر پردیس وظیفه ما است، تاکید کرد: هدف ما این است که قیمت مسکن آنقدر پایین بیاید تا امکان صاحب‌خانه شدن در پردیس برای همه مهیا شود، در همین راستا از زمانی که رشد قیمت‌ها در بازار مسکن کشور متوقف شده، در شهر جدید پردیس نیز روند کاهش قیمت مسکن آغاز شد و ما در تلاش هستیم قیمت واحدهای مسکونی این شهر جدید بازهم پایین بیاید.

■ **افزایش قیمت مسکن صحت ندارد**

وی در پاسخ به خبر افزایش قیمت ۶۰ میلیون تومانی مسکن مهر پردیس به دلیل اظهارات ۱۷ بهمن مدیرعامل شرکت عمران پردیس گفت: این مطلب به هیچ وجه صحیح نیست و قیمت مسکن مهر با حرف یک مسوول بالا و پایین نمی‌شود و اگر چنین بود، من می‌گفتم واحدهای مسکن مهر پردیس ۱۰۰ میلیون تومان است. هدایت با اشاره به اینکه کاهش قیمت مسکن مهر پردیس به نفع مجموعه شرکت عمران شهر جدید پردیس است، گفت: ما در حال ساخت چندین هزار واحد مسکونی در پردیس هستیم و زمانی که قیمت‌ها کاهش یابد، هزینه تمام شده ما کاهش یافته و واحدها سریع‌تر ساخته خواهد شد. از سوی دیگر افزایش قیمت‌ها تنها به سختی کار ما می‌افزاید.

شهرداری برای ارائه خدمات مضاعف به مردم تشکیل شد. مدیرعامل شرکت عمران شهر جدید در پاسخ به این سوال که فعالیت شرکت عمران شهر جدید پس از آغاز فعالیت فرمانداری و شهرداری پردیس، دیگر وجاهتی ندارد، گفت: ما فازهای شهر جدید پردیس را تنها در حوزه خدمات تحویل شهرداری می‌دهیم اما در بحث عملیاتی اجرایی اصلا شهرداری توان پاسخ به تعهدات شرکت عمران شهر جدید را ندارد، بنابراین ما در این بخش به فعالیت خود ادامه می‌دهیم. هدایت ادامه داد: هدف ما از احداث شهرداری، ارائه خدمات مضاعف به مردم است و این به معنای تحویل شهر پردیس به شهرداری نیست، زیرا ما همچنان تکالیفی داریم که باید آنها را انجام بدهیم. پیش از این انتشار خبری تحت عنوان «زمزمه‌های افزایش قیمت مسکن به گوش می‌رسد» به نقل از مدیرعامل شرکت عمران شهر جدید پردیس سبب واکنش منفی افکار عمومی شده بود.

نمایه

مقام مسوول به مهر خبر داد

تکمیل قطعه دوم آزادراه تهران- شمال به دولت دوازدهم نمی‌رسد

مدیرکل بهره‌برداری آزادراه‌های شرکت ساخت و توسعه زیربناهای حمل‌ونقل کشور گفت: بعید است لاین رفت قطعه ۲ آزادراه تهران- شمال تا پایان عمر دولت دوازدهم تکمیل شود.

عباس بیات سرمدی در گفت وگو با مهر درباره قطعه ۲ آزادراه تهران- شمال خاطرنشان کرد: برای تکمیل قطعه دو آزادراه تهران-شمال با بنیاد مستضعفان توافق کرده‌ایم که هزار میلیارد تومان را دولت و هزار میلیارد تومان دیگر را بنیاد تامین اعتبار کند؛ بر این اساس قرار است لاین رفت را تا پایان دولت دوازدهم به اتمام برسانیم؛ اما به نظر می‌رسد ساخت لاین رفت به پایان دولت فعلی برسد.

بیات سرمدی ادامه داد: این در حالی است که مبالغ یادشده، تامین اعتبار شده اما به دلیل مشکلاتی خارج از مباحث مالی مانند شرایط جوی و کار کردن در فضای کوهستانی منطقه و همچنین تورمی که بر این پروژه سایه انداخته، احتمالا تا پایان دولت فعلی، فقط می‌توانیم یکی از تونل‌های این منطقه آن در لاین رفت و همچنین اتصال رمپ‌های ورودی و خروجی جاده چالوس به ورودی و خروجی تونل البرز را نهایی کنیم.

چرا اخذ دستی عوارض به آزادراه تهران-شمال برگشت؟

وی درباره پرداخت عوارض الکترونیکی آزادراه‌ها از سوی مردم اظهار کرد: اگر ابزار اعمال قانون نباشد، مردم عوارض را پرداخت نمی‌کنند؛ به همین دلیل گیت اخذ دستی عوارض به قطعه یک آزادراه تهران- شمال بازگشته است. زمانی که گیت عوارض الکترونیکی بود، تنها ۳۰ درصد مردم عوارض این آزادراه را می‌دادند.

■ **گلایه کامیونداران از عوارض ۱۲۰ هزار تومانی قم-گرمسار**

مدیرکل بهره‌برداری آزادراه‌های شرکت ساخت و توسعه زیربناهای حمل‌ونقل کشور درباره فیلمی که در فضای مجازی در خصوص نرخ‌های جدید عوارض آزادراه‌ها منتشر شده که در آن، یک کامیوندار از اخذ عوارض ۱۲۰ هزار تومانی عبور از آزادراه قم- گرمسار به شدت گلایه مند است، گفت: تمام آزادراه‌هایی که در کشور داریم، در کنار آن یک بزرگراه هم هست یعنی اول بزرگراه بوده و سپس در کنار آن، آزادراه هم احداث شده است. بزرگراه‌ها با بودجه عمرانی کشور ساخته می‌شود ولی آزادراه‌ها با مشارکت سرمایه‌گذاران بخش‌های خصوصی و عمومی احداث می‌شود.

■ **هر کس از پرداخت عوارض ناراحت است می‌تواند از بزرگراه تردد کند**

وی افزود: اگر کامیونداری از پرداخت عوارض ۱۲۰ هزار تومانی ناراحت است می‌تواند از بزرگراهی که در کنار آن قرار دارد، تردد کند. چون سرمایه‌گذار خصوصی هم مردم هستند اگر نتوانیم اصل و سودی که سرمایه‌گذار برای ساخت آزادراه هزینه کرده را به او برگردانیم، دیگر هیچ سرمایه‌گذاری حاضر به هزینه کردن در ساخت آزادراه نمی شود. اینکه سرمایه‌گذار بخواهد، سالانه سود ۲۰ تا ۲۵ درصد دریافت کند، خواسته زیادی نیست؛ آن هم در مقابل سودی که بازارهای دیگر مانند ارز و سکه به سرمایه‌گذار در مدت زمان کم پرداخت می‌کنند.

■ **مردم عوارض ندهند، کیفیت راه کاهش می‌یابد**

بیات سرمدی گفت: نرخ عوارض را شرکت ساخت تعیین نمی‌کند؛ بلکه معاونت برنامه‌ریزی وزارت راه با بررسی‌های لازم با استفاده از پارامترهای متعدد اقتصادی تعیین و ابلاغ می‌کند و قرار است اصل و سود سرمایه‌گذار در مدت زمان ۱۰ تا ۱۲ ساله مستهلک کند؛ حتی در بسیاری از آزادراه‌هایی که قرار است ۱۰ ساله هزینه آن به سرمایه‌گذار برگردد، گاهی به ۲۰ تا ۳۰ سال هم افزایش می‌یابد چون مردم نمی‌توانند عوارض را پرداخت کنند. در حالی که عدم پرداخت عوارض، روی موضوع بهسازی و نگهداری آسفالت آزادراه هم سایه انداخته و کیفیت راه کاهش می‌یابد.

زاویه

بهمن هم آمد و بازار مسکن رونق نگرفت

بازار مسکن در هفته‌های نزدیک به پایان سال که از آن به عنوان شب عید یاد می‌شود چنگی به دل نمی‌زند. واسطه‌های ملکی می‌گویند که سال‌های قبل معمولا از نیمه بهمن ماه معاملات در بازار مسکن کمی بالا می‌رود اما امسال به نظر نمی‌رسد کسادی از بازار دست بردارد.

به گزارش «جهان‌صنعت» به نقل از ایسنا، ظاهرا همه چیز در بخش مسکن به زلف مذاکرات سیاسی گره خورده و فعالان بازار املاک در تهران می‌گویند متعاملین در انتظار شرایط آینده هستند. البته خریداران واقعی از مدت‌ها پیش حضور چشمگیری در بازار مسکن نداشتند و سرمایه‌گذاران نیز در شرایط فعلی که قیمت ارز به ثبات رسیده، ریسک خرید آپارتمان را نمی‌پذیرند.

در حال حاضر دو نوع برداشت از وضعیت آینده بازار ملک وجود دارد؛ گروهی معتقدند اگر تورم سیستماتیک ۳۰ درصد را در نظر بگیریم باید در سال آینده شاهد افزایش قیمت خانه باشیم. گروه دیگر اما با خوشبینی به وضعیت اقتصاد کلان، افزایش سرانه، رشد درآمدهای نفتی، کاهش نرخ ارز و در نظر گرفتن این واقعیت که توان طرف تقاضا در بازار مسکن به شدت سرکوب شده و ظرفیتی از این بابت برای رشد قیمت‌ها وجود ندارد چشم‌انداز بازار مسکن را باثبات ارزیابی می‌کنند.

رصد وضعیت بازار در ۱۵ روز ابتدای بهمن ماه نیز نشان می‌دهد که نرخ‌های پیشنهادی افزایش نداشته اما کاهش هم نداشته است. این در حالی است که ۱۵ روز قبل از آن قیمت‌ها حدود ۵ درصد کاهش یافته بود. از طرف دیگر تمایل برای فروش مسکن که از تعداد آگهی‌های ملکی قابل مشاهده است پایین آمده و از کاهش ۹ درصدی حکایت دارد.

صرف نظر از نوسانات جزئی ماهانه، بازار مسکن در حالت کلی به ثبات قیمت و رکود معاملاتی رسیده است. با این حال هنوز سایه نرخ‌های کاذب بر این بازار سنگینی می‌کند. از جمله ابزارهای در اختیار دلالان، قیمت‌سازی در فضای مجازی و معاملات صوری است. البته قیمت‌های بالاتر از عرف مناطق در سایت‌ها قابل مشاهده نیست اما تعداد فایل‌های با نرخ‌های نجومی هنوز بالاست.

حسن محتشم ـ کارشناس بازار مسکن ـ با اعلام اینکه در بهمن ماه نیز با کسادی معاملات مواجهیم خاطرنشان کرد: در بهمن سال‌های گذشته که به شب عید نزدیک می‌شدیم معمولا معاملات افزایش پیدا می‌کرد. یکی از دلایل این بود که متقاضیان می‌خواستند از تورم سال آینده مصون بمانند. اما هم اکنون تقریبا به نیمه بهمن رسیده ایم و بازار در رکود قرار دارد. علت این است که متقاضیان واقعی توان خرید ندارند و سرمایه‌گذاران هم با توجه به ثبات نرخ ارز برای خرید مسکن ریسک نمی‌کنند. این باعث شده که قیمت مسکن به ثبات نسبی برسد. در سایر کالاها نیز شاهد ثبات نسبی قیمت هستیم.

وی ادامه وضعیت کنونی را مشروط به آرامش بازار ارز و شرایط سیاست خارجی دانست و گفت: مقطع کنونی می‌تواند آغاز یک دوره رکود سه تا پنج ساله برای بازار مسکن باشد؛ به شرطی که این بازار از ناحیه سایر متغیرها همچون شرایط بین‌المللی دچار شوک نشود و شاهد رشد قیمت ارز و طلا نباشیم. بعد ممکن است به تدریج سرمایه‌ها به بخش مسکن بیاید و معاملات کم‌کم افزایش پیدا کند.

گزارش نمایندگان «جهان صنعت» از سراسر کشور

خراسان

به مناسبت دهه فجر افتتاح شد

بهره‌برداری از واحد تولید بنزن با اکتان بالا

واحد تولید بنزن با اکتان بالا در «پالایشگاه زال پارس» به همراه واحدهای تولیدی «انواع قوطی شیرخشک صنایع بسته‌بندی و قوطی‌سازی پارت‌سازان» در فریمان و «کیک و کلوچه ساینا دوین» در چناران همزمان با دهه مبارک فجر انقلاب اسلامی طی مراسمی با حضور علیرضا رزم‌حسینی وزیر صنعت، معدن و تجارت و محمدصادق معتمدیان استاندار خراسان‌رضوی به بهره‌برداری رسید. این مراسم همزمان با ششمین روز دهه مبارک فجر با حضور وزیر صنعت، معدن و تجارت، استاندار خراسان‌رضوی و جمعی از نمایندگان مردم این استان در مجلس شورای اسلامی برگزار شد. واحد تولیدکننده بنزن و ارتقای اکتان آن با ظرفیت تولید سالانه ۷۲ هزار تن در زمینی به مساحت پنج هزار مترمربع در کیلومتر ۴۵ جاده مشهد- فریمان واقع در جنوب مرکز استان خراسان‌رضوی ساخته شده است. هزینه تاسیس این واحد صنعتی هزار و ۵۰۰ میلیارد ریال با ایجاد اشتغال مستقیم برای ۱۵۰ نفر است و محصول بنزین این پالایشگاه با بالاترین استانداردهای اروپایی با خلوص بالای ۸۵ درصد تولید می‌شود.

اجرای یک پروژه جدید در پالایشگاه گاز شهید هاشمی‌نژاد

رییس کمیته خودکفایی شرکت پالایش گاز شهید هاشمی‌نژاد از اجرای پروژه اصلاح ساختاری سیستم فیلتر یونیت‌های ایمنی در این مجتمع گازی خبر داد. مهدی محمودی رییس کمیته خودکفایی شرکت پالایش گاز شهید هاشمی‌نژاد مشهد با اعلام این خبر افزود: با توجه به هزینه خرید بسیار بالای این تجهیز و حساسیت آن به دلیل استفاده همکاران در شرایط خاص و همچنین وضع تحریم‌های موجود، ساخت و داخلی‌سازی پروژه یادشده در دستور کار کمیته خودکفایی پالایشگاه قرار گرفت. وی اظهار داشت: در راستای تاکیدات مقام معظم رهبری و توجه به موضوع اقتصاد مقاومتی و خودکفایی در اقلام وارداتی، متخصصان صنعت گاز با تکیه بر توان، دانش فنی و مهندسی معکوس موفق به طراحی سیستم فیلتر یونیت‌های ایمنی شدند که این پروژه که قابل کاربری در کلیه صنایع وابسته نفت، گاز و پتروشیمی است پس از ۱۲ ماه تلاش با موفقیت کامل به پایان رسید. محمودی تصریح کرد: در این طرح ضمن ساخت و باز طراحی قطعات حساس با رویکرد اصلاحی، قطعات داخلی بالاخص جاذب‌های مورد استفاده در آن بررسی و بهبود یافت. این مقام مسوول با بیان اینکه پروژه اصلاح ساختاری سیستم فیلتر یونیت در محیط‌های آلوده و ناشی از گازهای سمی کاربرد دارد تصریح کرد: این تجهیز قابلیت اتصال همزمان چهار عدد ماسک تنفسی را دارد که وظیفه فیلتراسیون هوای تامین شده توسط کمپرسور را برعهده دارد.

اصفهان

آغاز عملیات اجرایی گازرسانی به صنایع کارگاهی جوشقان قالی

مدیرعامل شرکت گاز استان اصفهان با اشاره به آغاز عملیات اجرایی طرح گازرسانی به مجتمع صنایع کارگاهی جوشقان قالی اظهار داشت: این طرح با سرمایه‌گذاری ۹۰ میلیون تومان به طول ۷۰۰ متر لوله‌گذاری در مدت یک ماه اجرا و تا پایان سال در صورت عدم وجود موانع به بهره‌برداری خواهد رسید. سیدمصطفی علوی گفت: پس از بهره‌برداری طرح در این مجتمع صنایع کارگاهی ۴۰ واحد صنعتی از گاز پایدار بهره‌مند می‌شوند. وی افزود: طرح‌های گازرسانی از پروژه‌های زیرساختی، اساسی و قابل اهمیت در این شهر است که افزون بر کمک به صنایع، حرکت در مسیر استفاده از سوخت پاک، اشتغالزایی، رونق و جهش تولید را نیز در اقتصاد کشور ایجاد می‌کند. در ادامه، معاون فرمانداری کاشان نیز با تاکید بر دغدغه مدیرعامل شرکت گاز اصفهان در تحقق صرفه‌جویی مصرف گاز و جلوگیری از هدررفت انرژی در ساختمان گفت: با رغبت مشترکین خانگی به صرفه‌جویی در مصرف انرژی به دلیل مباحث اقتصادی، رعایت مبحث ۲۱ مقررات ملی ساختمان ایران و ضرورت‌های نظام مهندسی به پیمانکاران و فعالان صنعت ساختمان محدودیت‌هایی ایجاد شده است که ساخت‌وساز هر روز نسبت به گذشته با کیفیت بهتر می‌شود.

عبدالله‌زاده با قدردانی از تعامل و همکاری شرکت گاز اصفهان و تاکید بر همکاری، همراهی و خرد جمعی در اجرای طرح‌های عمرانی افزود: معاونت هماهنگی امور عمرانی فرمانداری ویژه کاشان برای سرعت بخشیدن به اجرای طرح‌ها حتی در برخی موارد حفاری‌ها، لوله‌گذاری و توسعه شبکه در سطح کلانشهرستان را مساعدت کرده است.

خوزستان

افزایش بیش از ۶ درصدی مصرف برق خوزستان در دی ماه

مدیر بازار برق شرکت برق منطقه‌ای خوزستان گفت: پیک دی ماه سال جاری سه هزار و ۴۰۲ مگاوات بوده که نسبت به پیک بار در مدت مشابه سال قبل حدود ۶/۷ درصد افزایش داشته است.

فرامرز شادفر با اشاره به گزارش تولید و مصرف برق تا دی ماه سال جاری بیان کرد: کل تولید برق استان در ده ماهه سال جاری ۳۸ هزار و ۴۴۹ گیگاوات ساعت بوده که سهم نیروگاه‌های برق‌آبی در این مدت ۳۷ درصد، سهم نیروگاه‌های حرارتی و سیکل ترکیبی، ۶۲/۱ درصد و سهم نیروگاه‌های تولید پراکنده حدود ۰/۹ درصد از کل انرژی تولیدی بوده است.

وی افزود: از میزان برق تولیدی نیروگاه‌های حرارتی و سیکل ترکیبی، ۴۲/۸ درصد توسط بخش دولتی (نیروگاه رامین و ماهشهر) و ۵۷/۲ درصد توسط نیروگاه‌های بخش خصوصی (زرگان، آبادان، خرمشهر، بهبهان و فجر) تولید و به شبکه تحویل شده است. مدیر بازار برق شرکت برق منطقه‌ای خوزستان ادامه داد: انرژی مصرفی در ۱۰ ماهه ۱۳۹۹ برابر با ۳۳ هزار و ۸۴۳ گیگاوات ساعت بوده که نشان‌دهنده حدود ۳/۲ درصد افزایش مصرف انرژی نسبت به مدت مشابه در سال قبل است. شادفر از مردم خواست با توجه به افزایش مصرف گاز و احتمال محدودیت در سوخت رسانی به نیروگاه‌های تولید برق و کاهش میزان تولید، در مصرف گاز و برق صرفه‌جویی لازم را داشته باشند تا خاموشی ناخواسته‌ای در شبکه رخ ندهد.

رییس آموزشگاه تکنولوژی حفاری شرکت ملی حفاری ایران خبر داد

آزمون دوره تئوری کنترل فوران چاه‌های نفت و گاز به صورت برخط برگزار شد

رییس آموزشگاه تکنولوژی حفاری اداره آموزش و تجهیز نیروی انسانی شرکت ملی حفاری ایران از برگزاری آزمون دوره تئوری کنترل فوران چاه‌های نفت و گاز به صورت برخط برگزار شد. حبیب صفری در این باره توضیح داد: به دلیل اهمیت برگزاری آزمون این دوره تخصصی بسیار مهم در عملیات حفاری، آزمون‌های کنترل فوران در شرکت تحت نظارت دقیق و جامع آموزش مرکزی شرکت ملی نفت ایران و با حضور ناظران آن امور برگزار می‌شود. وی گفت: پس از ابلاغ شیوه نامه صلاحیت حرفه‌ای حفاری از سوی وزیر نفت مبنی بر الزام گذراندن دوره‌های آموزشی کنترل فوران برای شاغلان سمت‌های عملیاتی، فنی و تخصصی و پروژه‌ای، اداره آموزش و تجهیز نیروی انسانی با استفاده از ظرفیت‌های موجود از نظر فضای آموزشی، امکانات و هماهنگی با آموزش مرکزی شرکت نفت و استفاده از اساتید مورد تایید آن مرکز از نیمه دوم سال ۱۳۹۸ برگزاری این دوره‌ها به صورت حضوری آغاز و آزمون مربوط به صورت کتبی انجام می‌شد.

صفری با بیان اینکه تعدادی از مدرسان این دوره‌ها از کارشناسان و متخصصان این شرکت هستند، افزود: برگزاری دوره‌ها با شیوع ویروس کرونا و محدودیت‌های پیش آمده به سبب ضرورت فاصله‌گذاری اجتماعی از ابتدای اسفند سال گذشته متوقف شد و تداوم آن به صورت غیرحضوری و با استفاده از بستر فضای مجازی از دی ماه امسال در دستور کار منظور شد و جنبه اجرایی به خود گرفت. رییس آموزشگاه تکنولوژی حفاری اداره آموزش و تجهیز نیروی انسانی شرکت ملی حفاری ایران اظهار کرد: با اقدامات به عمل آمده برای تشکیل حدود ۶۵۰ دوره کنترل فوران در سطوح مختلف برای چهار هزار نفر از افراد دارای سمت‌های اولویت اول، دوم و سوم طبق شیوه نامه حفاری پس از هماهنگی و پیگیری‌های مستمر با همکاری مدیریت فناوری اطلاعات و ارتباطات شرکت با استفاده از فضای مجازی برنامه‌ریزی شد.

رشد یکدست نمادها زیر سایه چتر قانونی سازمان بورس

تسکین بورس

گروه بورس- شاخص کل بازار سرمایه پس از مدت‌ها افت، روز گذشته تحت تاثیر تصمیمات جدید شورای عالی بورس تغییر جهت داد و در مسیر صعودی قرار گرفت.

بدین ترتیب نماگر بازار با رشد ۳۵ هزار و ۱۵۱ واحدی در روز گذشته به پله یک میلیون و ۱۷۰ هزار و ۴۹۷ واحد رسید. با این حال ارزش معاملات بازار متناسب با شاخص رشد نکرد و تا پایان ساعات معاملاتی در مجموع بورس و فرابورس، دادوستدهایی به ارزش ۱۲ هزار ۶۶۸ میلیارد تومان ثبت شد. تحلیلگران بازار بر این باورند که تصمیم جدید شورای عالی بورس توانسته است سیگنال مثبتی به بازار ارسال کند. در این روز سمت تقاضا در اغلب نمادها فعال شده بود. گفتنی است در جریان معاملات روز گذشته، بازارگردان‌ها حق عرضه سهم حتی در صورت صف خرید شدن نمادها را نداشتند و فقط باید عرضه‌ها را جمع می‌کردند.

شاخص کل بازار سرمایه در روز گذشته توانست رشدی معادل ۳/۱۰ درصد را ثبت کند. در همین حال شاخص هم وزن هم با افزایش چهار هزار و ۹۷۳ واحد معادل ۱/۲۰ درصد مواجه شد. شاخص‌های آزاد شناور، بازار اول و بازار دوم هم به ترتیب معادل ۲/۴۵، ۳/۸۲ و ۲/۲۴ درصد صعود کردند. در این روز نمادهای فارس، فولاد، فملی، شستا، کگل، کچاد و تاپیکو بیشترین تاثیر مثبت را در شاخص کل داشتند. در همین حال غزر، ولپارس، شستا، آسیا، امین، ثبهساز و ثامید پرتراکنش‌ترین نمادهای بورسی بودند. بورس در این روز معاملاتی به ارزش ۶ هزار و ۹۰۳ میلیارد تومان را ثبت کرد. در آن سوی بازار سرمایه، روز گذشته فرابورس هم با رشد ۲۷۸ واحدی روبه‌رو بود. در این بازار نماد بپاس بیشترین تاثیر منفی و نمادهای آریا، زاگرس، صبا، کگهر، غصینو و ذوب بیشترین تاثیر مثبت را در شاخص داشتند. در همین حال سپیدار، زملارد، وسپهر، شاروم، کزغال، سمگا و بپیوند پرتراکنش‌ترین نمادهای فرابورسی بودند. فرابورس در این روز معاملاتی به ارزش پنج هزار و ۷۶۵ میلیارد تومان را ثبت کرد.

■ **رشد شارپی ممکن نیست**

ایمان رییسی کارشناس بازار سهام در گفت‌وگو با تجارت‌نیوز در رابطه با تاثیر تصمیم تغییر دامنه نوسان بر روند بازار سهام گفت: این تصمیم می‌تواند مسکنی به بازار سهام باشد تا جو بی‌اعتماد و ترس موجود در بازار سهام کمی آرام بگیرد و به نوعی دربر دارنده این پیام است که می‌خواهد جلوی ریزش بورس را بگیرند. به نظرم این تصمیم می‌تواند بر بازار سهام تاثیر بگذارد اما نباید انتظار رشد شارپی را برای بازار سهام داشت.

این کارشناس در ادامه گفت: تغییر دامنه نوسان نمی‌تواند جلوی ریزش بورس را بگیرد و ممکن است این ریزش با این تصمیم کند شود اما از طرفی شرایط برای بازار سهام خوب و این تصمیم بیشتر به بازگشت اعتماد به بورس تاثرگذار است، همچنین تغییر دامنه نوسان روی سهم‌های کوچک تاثیر بیشتری دارد زیرا این سهم‌ها بسیار راحت‌تر به مدار مثبت حرکت می‌کنند. رییسی در رابطه با آینده بازار سهام گفت: به نظر می‌رسد تا قبل از عید یک روند صعودی داشته باشیم اما نباید انتظار صعود شارپی را داشت. احتمالا در آینده روند بازار نمادهایی چون خودرویی، بانکی و نمادهای کوچک روند بهتری داشته باشند، از طرفی شنیده می‌شود که قرار است برخی از تحریم‌ها نیز فعلا تعلیق شود که این موضوع می‌تواند بر نمادهای ارز محور نیز تاثیر خوبی داشته باشد. این کارشناس پیش‌بینی کرد شاخص کل تا پایان سال تا حدود یک میلیون و ۳۰۰ هزار واحد رشد خواهد کرد.

■ **جلسات بی‌هدف پاشنه آشیل بورس**

فاطمه اسکندری دیگر کارشناس بازار سرمایه نیز در گفت‌وگو با بورس‌نیوز درباره عدم توجه بازار به خروجی جلسات متولیان بورس اظهار کرد: متاسفانه در ماه‌های اخیر شاهد برگزاری جلسات متعدد مدیران بازار سرمایه جهت بهبود شرایط بازار بوده‌ایم که خروجی آنها جز ریزش بیشتر عایدی دیگری برای بازار نداشت. این کارشناس بازار سرمایه افزود: جلساتی که نه‌تنها به رشد و توسعه بازار کمک نکرده بلکه باعث بی‌اعتمادی روزافزون فعالان بازار شده است، شاید یکی از بزرگ‌ترین مشکلات بازار در روزهای اخیر همین جلسات بی‌هدف و بدون بازخورد برای بازار سرمایه باشد. وی ادامه داد: امروز در بدترین شرایط بازار قرار داریم بازاری که بیش از ۵۰ تا ۶۰ درصد ریزش داشته و نبود مدیران کارا و فعال بیش از پیش احساس می شود. اسکندری با بیان اینکه شاید اگر مدیران سازمان اقدامات موثری در روزهای اولیه بازار انجام می‌دادند شرایط این چنین آشفته نمی‌شد، بیان کرد: اقداماتی که نمونه آن در سال گذشته بعد از به شهادت رسیدن سردار سلیمانی صورت پذیرفت و با کاهش دامنه نوسان جلوی ریزش و خروج نقدینگی از بازار سرمایه گرفته شد و بعد از آن نیز شاهد رشد بازار سرمایه بودیم. این کارشناس بازار سرمایه تصریح کرد: بازار در سال جاری نیز به اقداماتی از این دست نیاز داشت؛ اقداماتی همچون کاهش دامنه نوسان در جهت منفی و بالا بردن حجم مبنا می‌توانست از ریزش اینچنین بازار جلوگیری کند که اقدامی در این باره صورت نگرفت. وی با بیان اینکه امیدواریم با کمتر شدن جلسات مدیران به بازگشت اعتماد به بازار کمک بیشتری شود، گفت: بازاری که این ظرفیت و توان را داشت که با کمی رسیدگی در آینده بتواند مشکلات اقتصادی کشور را برطرف کند مجدد با بی‌تدبیری به بازاری محجور و ناامن برای سرمایه‌گذاری تبدیل شد.

نمایه

دبیرکل کانون نهادهای سرمایه‌گذاری تشریح کرد

نهاد ناظر بازار سرمایه و چالش‌های پیش‌رو

عضو شورای عالی بورس معتقد است که بازار سرمایه فرصت سرمایه‌گذاری زیادی دارد اما اخبار سیاسی و انتظارات ارزی ممکن است این فرصت را در برخی گروه‌ها از بین ببرد. سعید اسلامی‌بیدگلی با اشاره به مشکلاتی که نهاد ناظر بازار سرمایه با آن روبه‌رو است گفت: همه ما می دانیم که بازار سرمایه طی دو سال اخیر فراز و فرود زیادی داشته و مهم‌ترین موضوع یا تحول این بازار هم افزایش ضریب نفوذ در سطح جامعه است.

این عضو شورای عالی بورس افزود: بازار بسیار بزرگ شده و نوسانات اقتصادی کلان کشور از مهم‌ترین عوامل نوسانات بازار سرمایه به شمار می‌رود. البته این نوسانات در اختیار مجموعه ارکان بازار سرمایه و رییس سازمان بورس اوراق بهادار هم نیست، اگرچه رییس سازمان باید بتواند به نفع بازار سرمایه قوانین و مقررات را تا جایی که امکان دارد تغییر دهد، اما به طور کلی چالش ادامه‌دار بودن نوسانات اقتصادی از جمله مهم‌ترین چالش‌های سازمان بورس اوراق بهادار، مجموعه بازار سرمایه کشور و سرمایه‌گذاران است. وی بیان کرد: موضوع حائزاهمیت بعدی، این است که رییس جدید در دوره‌ای منصوب شدند که بازار یک صعود و نزول بسیار بزرگ را پشت سر گذاشته و هیجانات روانی هنوز به نسبت زیاد است و کنترل این هیجانات نیاز به سیاستگذاری در سطح ریز ساختار بازار دارد و این امر، کمی کار را پیچیده می‌کند.

■ **آثار انتخابات بر بازار**

اسلامی‌بیدگلی با اشاره به نزدیکی زمان انتخابات ابراز داشت: بازار سرمایه این روزها اهمیت ویژه‌ای پیدا کرده و از همین‌رو اظهار نظرهای سیاسی گروه‌ها و افراد مختلف سیاسی را شاهد خواهیم بود. این موضوع یک چالش برای رییس سازمان در جهت تدوین قوانین و مقررات است چرا که در سال‌های گذشته معمولا نمایندگان مجلس، قوه قضاییه و نهادهای مختلف این‌گونه ریز و جزیی نسبت به بازار اظهار نظر نمی‌کردند. باید توجه داشت که هر اتفاقی که منجر شود وزن تخصصی تصمیم‌گیری کاهش پیدا کند در بلندمدت حتما به بازار سرمایه آسیب جدی وارد می‌کند. وی با اشاره به حساسیت بالای جامعه در خصوص بازار سرمایه تاکید کرد: باید اقدامات در سه مقطع کوتاه‌مدت، میان‌مدت و بلندمدت انجام شود. در کوتاه‌مدت بازگرداندن آرامش، نگاه کارشناسی و توسعه نگاه بلندمدت به بازار سرمایه مساله بسیار کلیدی و حساسی است که شامل همه ارکان از جمله شورای عالی بورس، سازمان بورس و اوراق بهادار به عنوان نهاد ناظر و... می‌شود. به سرمایه‌گذاران توصیه می کنیم که نگاه بلند مدتی داشته باشند.

■ **هدایت ریز ساختارها به نفع سرمایه‌گذاری بلندمدت**

دبیرکل کانون نهادهای سرمایه‌گذاری افزود: در سطوح وزارت اقتصاد، هیات دولت و رییس سازمان بورس باید رایزنی‌ها با سایر نهادها افزایش یابد، تا قوانین و مقررات به نفع بازار تغییر کند و نگاه‌های سیاسی از روی بازار سرمایه برداشته شود. اسلامی‌بیدگلی ادامه داد: در میان‌مدت و بلندمدت نیز باید ریز ساختارهای بازار به نفع سرمایه‌گذاری بلند مدت، غیرمستقیم و تحلیلگرانه تغییر کند. وی با تاکید بر لزوم توسعه نهادهای مالی، ابراز داشت: البته که نهادهای مالی به طور جدی توسعه یافتند و راه صدور مجوز سبدگردان‌ها هم باز شد. هم اکنون ۳۳ سبدگردان فعال داریم و بالای ۲۰ مجوز موافقت اصولی هم صادر شده که در انتظار مجوز فعالیتشان هستند. در عین حال، گروه خدمات بازار سرمایه، توسعه‌یافته است بسیاری از شرکت‌ها با این عنوان در حال خدمت هستند. وی خاطرنشان کرد: در بلندمدت حتما باید در سازوکار تصمیم‌گیری و سیاستگذاری حوزه‌های مختلف اقتصادی موضوع بازار سرمایه به عنوان مهم‌ترین نهاد اقتصادی مد نظر باشد.

■ **فرصت خوب سرمایه‌گذاری در بورس**

عضو شورای عالی بورس به سمت و سوی بازار تا پایان سال اشاره کرد و گفت: تحلیل بازار و پیش‌بینی آن کاری دشوار است زیرا بخشی از مردم نگاه کوتاه‌مدتی در بازار دارند و البته بازار تحت تاثیر اقتصاد کلان و سیاست است. مساله انتظارات در مورد نرخ برابری ارز و همچنین تکلیف نامعلوم بودجه، بازار سرمایه را در انتظار گذاشته است، اما به طور کلی بازار سهم‌هایی دارد که ارزشمند هستند و گزارش‌های مطلوبی از شرکت‌ها به بازار منعکس می‌شود. در مجموع، فرصت سرمایه‌گذاری زیادی در بازار وجود دارد اما اخبار سیاسی و انتظارات ارزی می‌تواند در برخی از بخش‌ها فرصت سرمایه‌گذاری را کم رنگ کند.

دیدگاه

یک اقتصاددان مطرح کرد

رنسانس بازار سرمایه

پیمان مولوی- اقتصاددان- برخلاف تحلیل‌هایی که این روزها در خصوص بازار سرمایه ارائه می‌شود، معتقد است، در دوران رنسانس بازار سرمایه قرار داریم. وی در این رابطه بیان کرد: منظور از رنسانس تفاوت بازار سرمایه هم اکنون با گذشته است، طی سال‌های گذشته دورانی در اقتصاد وجود داشت، به طوری که وقتی ریسک‌های زیادی (مانند تحریم) به بازار سرمایه تحمیل می‌شد، رشد در برخی شرکت‌ها اتفاق می‌افتاد.

■ **بورس دماسنج اقتصادها می‌شود**

این تحلیلگر اقتصادی ادامه داد: در سال ۹۹ میلیون‌ها نفر سهامدار به بازار سرمایه وارد شدند، که این سهامداران به چهار دسته طبقه‌بندی می‌شوند، سهامدارانی که معامله انجام نمی‌دهند و در قالب سهام عدالت هستند، سهامدارانی که به دنبال آموزش و سرمایه‌گذاری هستند، سرمایه‌گذاران حقوقی و سرمایه‌گذاران حرفه‌ای و این افزوده شدن افراد بیشتر به بازار سرمایه باعث می‌شود که دیگر نتوان بورس را با گذشته آن مقایسه کرد و هر کنش و حرفی بر بازار سرمایه تاثیرگذار است و اینها باعث می‌شود، بورس به مرور زمان به دماسنج اقتصاد ایران به لحاظ درک ریسک تبدیل شود. وی افزود: همچنین در سیاستگذاری، اگر فردی در حوزه اقتصاد بخواهد حرفی را بیان کند، به تعمیق بازار سرمایه و تاثیر آن روی افراد اشراف پیدا کرده، برای همین به مرور زمان در خصوص استراتژی‌ها و رویکردها، مانند کشورهای دیگر، مسیری به سوی واقعی شدن شرایط خواهیم داشت، اما به علت اینکه اقتصاد در ایران اقتصاد بازار آزاد نیست و اقتصادی نامشخص است، نمی‌توان توقع حرکت بازار سرمایه در چارچوب مشخص مانند دیگر کشورها را داشت، ولی بازار سرمایه به مرور زمان می‌تواند تاثیرگذار باشد و عینیت به بازار برگردد. مولوی در پاسخ به این سوال باشگاه خبرنگاران جوان که آیا بازار سرمایه توانسته به اهدافش نزدیک شود؟ گفت: بازارها در جهان موازی هستند و تمام بازارها ابزاری برای سرمایه‌گذاری و کسب بازده هستند، اما از دید سیاستگذار، بازار سرمایه نتوانست اعتمادی که مردم در ابتدای سال داشتند را حفظ کند. وی ادامه داد: ما متخصص تبدیل فرصت به تهدید هستیم، می‌توانستیم با صندوق‌های سرمایه‌گذاری پیش ساختی، عرضه زیاد شرکت‌ها در بازار، شفاف کردن بیشتر، حذف کردن دامنه نوسان، ایجاد ابزارهای خیلی مدرن، در کوتاه‌مدت ورود و سرریز نقدینگی به بازار سرمایه را تعمیق دهیم، اما نتوانستیم از این نقدینگی که وارد بازار سرمایه شد برای تامین مالی پروژه پیش ساختی و تامین مالی شرکت‌ها استفاده کنیم. این کارشناس بازار سرمایه ادامه داد: سرمایه‌گذاران در تمام بازارهای موازی به دنبال کسب بازده بیشتر از مقدار تورم است و بازار سرمایه نسبت به بازارهای موازی بازدهی بیشتری داشته است، اما از دید کیفیت، بازار سرمایه می‌توانست پایا باشد و فشار خیلی زیادی به سازمان بورس و ارکان بازار سرمایه تحمیل شد، که به جای چرخش بازار به سوی مثبت، منفی‌تر شد. مولوی در پاسخ به این سوال که چقدر بازار سرمایه به تامین مالی تولید و دولت کمک کرد؟ بیان کرد: ما دو نوع بازار داریم، بازار سرمایه اولیه و بازار سرمایه ثانویه، که این مدت بازار سرمایه ثانویه و معاملاتی که سرمایه‌گذاران، سهام شرکت‌های که عرضه شدند، را معامله می‌کنند و در بازار ثانویه تقاضا برای خرید و فروش سهام تبدیل به تامین مالی مستقل بنگاه‌ها نمی‌شود.

■ **روش‌های تامین مالی**

این کارشناس اقتصادی افزود: تامین مالی در دو قسمت اتفاق می‌افتد، ۱- انتشار اوراق، که دارد روند خود را طی می‌کند و شهرداری‌ها تامین مالی می‌شوند و شرکت‌ها نیز از طریق اوراقی که منتشر می‌کنند تامین مالی می‌شوند ۲- عرضه شرکت‌ها در بازار (IP) که این میزان عرضه شرکت‌ها با میزان نقدینگی که وارد بازار شد همخوانی نداشت و می‌توانستند با عرضه بیشتر شرکت‌ها دامنه شرکت‌هایی که تامین مالی شدند بیشتر کنند.

■ **رتبه دخالت دولت در اقتصاد ایران**

این کارشناس اقتصادی بیان کرد: باید واقعیت‌ها را قبول کنیم. در ایران رتبه دخالت دولت‌ها در اقتصاد ۱۶۴ از میان ۱۹۰ کشور است، ما نمی‌توانیم اقتصاد دستوری در تعیین‌گذاری نرخ ارز، تعیین‌گذاری خوراک پتروشیمی، تعیین‌گذاری فولاد و ... داشته باشیم و مکانیسم بازار را قبول نکنیم و انتظار توسعه در بازار سرمایه داشته باشیم.

وی افزود: توسعه با افزایش و کاهش شاخص فرق دارد، توسعه یعنی عمق‌بخشیدن و حضور سرمایه‌گذاران، نهادهایی که مدیریت ثروت می‌کنند، شرکت‌های ایرانی بیشتر از طریق بازار سرمایه تامین مالی شوند. مولوی در پایان بیان کرد: از دید سرمایه‌گذار، رویکرد ما مدیریت ریسک است، ما ریسک را ارزشگذاری، شناسایی و رتبه‌بندی می‌کنیم، ولی از دید اقتصاد خرد بازار سرمایه بازاری است که در کنار بازارهای دیگر تحریم‌ها پا برجاست و فشار بسیار زیادی به اقتصاد وارد می‌شود، رشد اقتصادی ۱۰ ساله ایران متوسط آن صفر است و میزان جذب سرمایه‌گذار خارجی در ۱۰۱ سال گذشته ۲۳ میلیارد دلار بوده و میزان خروج سرمایه بیش از ۱۰۰ میلیارد دلار بوده است، رشد نقدینگی و رشد پایه پولی چیزی جز تورم نخواهد داشت.

خبر

کارشناس بازار سرمایه هشدار داد

ریسک جدید در انتظار بازار سرمایه

بورس‌نیوز- یک کارشناس بازار سرمایه با اشاره به بازگشت EPSها بیان کرد: در مورد بازگشت گزارش پیش‌بینی سود شرکت‌ها یک نگرانی بزرگ وجود دارد. در حال حاضر سهامداران گلایه دارند که چرا سازمان بورس و اوراق بهادار و نهادهای بالادستی در شرایطی که قیمت سهام تقریبا ۵۰ درصد از قیمت‌های فعلی بود، مردم را به سرمایه‌گذاری در بازار سرمایه دعوت کردند و حالا پاسخگوی مشکلات سهامداران نیستند.

مجتبی معتمدنیا افزود: الزام به ارائه گزارش پیش‌بینی سود هم این انتظار را در سهامداران ایجاد خواهد کرد که سود پیش‌بینی شده، حتما باید محقق شود و همین انتظار، بعضی ناشران را ناچار به ارائه گزارش‌های بدبینانه و محتاطانه خواهد کرد تا تعدیل منفی نداشته باشد و با ارائه تعدیل‌های مثبت، به سهامداران پالس مثبت دهد که شرکت در تحقق سود بالاتر از انتظار سهامداران موفق بوده است. وی ادامه داد: با ارائه گزارش‌های بدبینانه توسط شرکت‌های بزرگ، نسبت P بر E تحلیلی بازار سرمایه افزایش خواهد یافت و به حدود ۱۳ خواهد رسید و این اتفاق در کوتاه‌مدت، خود موجب دغدغه فعالان بازار سرمایه خواهد شد. دومین دغدغه بازار این است که اتفاقات سنوات قبل دوباره تکرار شود و بعضی شرکت‌های کوچک، اعدادی را به عنوان پیش‌بینی EPS اعلام می‌کنند که تحقق آن اصلا امکان‌پذیر نیست و بابت این پیش‌بینی و عدم تحقق آن هم به هیچ نهادی پاسخگو نخواهند بود! در اکثر شرکت‌ها فقط کافی است قیمت تمام شده کمی دستکاری شود تا ارائه یک پیش‌بینی غیرواقعی از منظر حسابداری قابل توجیه شود. این کارشناس بازار سرمایه تصریح کرد: بهتر بود به جای آزمون و خطاهای مکرر و حذف گزارش پیش‌بینی سود و بازگشت دوباره آن و احتمالا حذف مجدد در سال‌های بعد و... یک راهکار مناسب در پیش بگیریم. تقویت سامانه تدان و ارائه گزارش‌های تحلیلی متعدد و متنوع در این سامانه قطعا راهکار بهتری بود. روند سودآوری شرکت‌ها برای اکثر فعالان بازار سرمایه توجیه شده و آنچه در حال حاضر موجب ابهام سرمایه‌گذاران شده، ابهام بر سر برخی مفروضات است. اختلاف ارقام در پیش‌بینی نرخ دلار توسط فعالان بازار سرمایه به حدود ۵۰ درصد رسیده و این تلورانس، حاشیه سود شرکت‌ها را کاملا متفاوت خواهد کرد.

عرضه برق و فرآورده‌های هیدروکربوری در بورس انرژی

سنا- روز گذشته کالاهای اکستراکت سبک DAE۱۰ و اکستراکت سبک DAE۱۱ شرکت نفت ایرانول، آیزوریسایکل، حلال ۵۰۲ و حلال ۵۰۳ پالایش نفت اصفهان، آیزوریسایکل، حلال ۴۰۲ و نفتای سنگین پالایش نفت تهران، آیزوریسایکل(عمده)، آیزوریسایکل، بلندینگ نفتا حلال ۴۱۰، حلال ۴۰۴ و نفتای سنگین تصفیه نشده پالایش نفت شیراز، آیزوفید، حلال ۴۰۲، حلال ۴۰۴ و ریفورمیت پالایش نفت تبریز، حلال ۴۰۲ پالایش نفت بندرعباس، سی او و نفتای سبک پالایش نفت آبادان و قطران ذوب‌آهن اصفهان در رینگ داخلی و رافینت۲ شرکت پتروشیمی شیمی بافت و نفتای کامل پالایش نفت لاوان در رینگ بین‌الملل بازار فیزیکی بورس انرژی ایران عرضه شد.

گفتنی است روز شنبه نیز کالاهای نرمال هگزان پالایش نفت شازند و نیتروژن مایع پتروشیمی مبین در رینگ داخلی و ته‌مانده برج تقطیر (اتمسفریک) پالایش نفت کرمانشاه، گاز مایع پالایش گاز سرخون و قشم و گاز مایع پالایش گاز فجر جم در رینگ بین‌الملل بازار فیزیکی بورس انرژی ایران مورد معامله قرار گرفت. طی معاملات این روز ۱۷ هزار و ۸۰۰ تن انواع فرآورده هیدروکربوری به ارزش بیش از ۱۴۲۶ میلیارد و ۷۱۷ میلیون ریال در بازار فیزیکی بورس انرژی ایران مورد دادوستد قرار گرفت.

در جلسه معاملاتی روز شنبه همچنین در بازار فیزیکی برق بورس انرژی ایران، ۵۰ هزار قرارداد معادل ۳۶ میلیون کیلووات ساعت برق به ارزش ۱۹ میلیارد و ۷۲۶ میلیون ریال توسط شرکت تولید نیروی برق شهدای پاکدشت (دماوند) برای دوره ماهانه اسفند عرضه و مورد معامله قرار گرفت. در تابلوی سلف موازی استاندارد در نماد «سمیعا ۰۰۲» تعداد ۳۹ هزار و ۲۹۴ قرارداد به ارزش بیش از ۴۹۹ میلیارد و ۹۹۹ میلیون ریال و در نماد «سحرا۰۲۱» تعداد ۲۴ هزار و ۲۰۸ قرارداد به ارزش بیش از ۶۶ میلیارد و ۵۷۸ میلیون ریال مورد معامله قرار گرفت. گفتنی است، در بازار عمده‌فروشی برق نمادهای بارپیک روزانه، بار پایه روزانه، میان باری روزانه و کم باری روزانه ۱۶، ۱۷ و ۱۸ اسفند و نمادهای بار پیک هفتگی، بار پایه هفتگی، میان باری هفتگی و کم‌باری هفتگی ۱۴/۰۱/۱۴۰۰ گشایش یافتند. همچنین در بازار عمده‌فروشی برق نمادهای بار پیک روزانه، بارپایه روزانه، میان‌باری روزانه و کم‌باری روزانه ۲۲ بهمن پایان جلسه معاملاتی روز شنبه متوقف شده و فرآیند تحویل آنها آغاز شد.

آگهی مزایده اموال منقول پرونده اجرایی کلاسه ۹۹۰۴۳۶۴

به موجب پرونده اجرایی کلاسه فوق یک دستگاه خودرو پراید جی‌تی‌ایکس‌آی به رنگ نقره‌ای متالیک به پلاک انتظامی ایران ۳۸-۴۶۸ ق ۴۶ دارای مدل ساخت ۱۳۸۵ و شماره موتور ۱۷۱۱۳۳۸ و شماره شاسی s۱۴۱۲۲۸۵۹۵۱۲۲۵ بازداشت می‌باشد و خودرو در مالکیت حامد گلی‌زاده‌ممقانی می‌باشد و طبق نظر کارشناس رسمی دادگستری در مورخ ۹۹/۰۹/۱۶ به مبلغ ۲۵۰/۰۰۰/۰۰۰ ریال ارزیابی گردید که در زمان بازدید اطراف بدنه و گلگیرهای جلو و عقب و درب‌های جلو آثار برخورد و تعمیر دارد و سپر جلو و چراغ جلو شکسته است موتور دارد و فرسوده و کارکرده و خاموش است (باتری فرسوده و سیستم برق قطع است) دستگاه انتقال نیرو دارد و کارکرده و فرسوده است سیستم فرمان و جلوبندی و کمک فنر و تعلیق کارکرده و فرسوده است و پلاک مشخصات فنی اصلی دارد و فاقد رادیو پخش است دارای دو عدد پلاک اصلی نیروی انتظامی می‌باشد صندلی و تودوزی و تزئینات داخلی فرسوده و کارکرده است و ٤ حلقه لاستیک فرسوده دارد. خودروی مذکور به نشانی کرج محمدشهر جنب یگان ویژه ماهدشت پارکینگ طاها می‌باشد که خودروی مذکور از ساعت ۹ الی ۱۲ مورخ ۱۳۹۹/۱۲/۰۶ روز چهارشنبه در محل پارکینگ به نشانی فوق از طریق مزایده به فروش می‌رسد. مزایده از مبلغ ۲۵۰/۰۰۰/۰۰۰ ریال شروع و به بالاترین قیمت پیشنهادی نقدا فروخته می‌شود و کلیه هزینه‌های قانونی بر عهده برنده مزایده است و نیم‌عشر و حق مزایده نقدا وصول خواهد شد. ضمنا چنانچه روز مزایده تعطیل رسمی اعلام گردد مزایده روز اداری بعد از تعطیلی در همان ساعت و مکان مقرر برگزار خواهد شد. شایان ذکر است وفق ماده ۱۳۶ آیین اصلاحی: شرکت در مزایده منوط به پرداخت ده درصد از مبلغ پایه کارشناسی به حساب سپرده ثبت و حضور خریدار یا نماینده قانونی او در جلسه مزایده است. برنده مزایده مکلف است مابه‌التفاوت مبلغ فروش را ظرف مدت پنج روز از تاریخ مزایده به حساب صندوق ثبت تودیع نماید و در صورتی که در مهلت مقرر مانده فروش را به حساب سپرده ثبت واریز نکند، مبلغ مذکور قابل استرداد نبوده و به حساب خزانه واریز خواهد شد. در این صورت عملیات فروش از درجه اعتبار ساقط و مزایده تجدید می‌گردد.

۹۹/۷۵۸ / ف: م‌الف- قاسمی - از طرف رییس اجرای ثبت کرج

آگهی فقدان سند مالکیت پلاک ۲۸۳۳/۱۲۲ واقع در تل سرکوب (برازجان) بخش سه بوشهر

آقای علیکرم برزگر با ارائه دو برگ فرم استشهادیه اعلام نموده‌اند که یک فقره سند دفترچه‌ای شش‌دانگ یک باب خانه پلاک ۲۸۳۳/۱۲۲ واقع در تل سرکوب (برازجان) بخش سه بوشهر که در دفتر املاک ۱ صفحه ۳۰۹ ذیل ثبت ۱۰۲ به‌نام علیکرم برزگر صادر و تسلیم گردیده است. به موجب سند رهنی ۷۰۰۳ مورخه ۱۳۸۸/۷/۱ دفترخانه ۲۲ سعدآباد نزد بانک مسکن شعبه سعدآباد در قبال مبلغ ۹۵٤۵۸۹٦٤ ریال در رهن می‌باشد و نامبرده به موجب درخواست شماره ۹۹/۱۱۱/۲۳۶۹۹-۱۳۹۹/۱۰/۱۶ اعلام نموده است که سند مالکیت پلاک مذکور در اثر سرقت مفقود گردیده است اکنون نامبرده درخواست صدور المثنی سند مالکیت مذکور را نموده لذا مراتب طبق اصلاح تبصره یک اصلاحی ماده ۱۲۰ آیین‌نامه قانون ثبت اعلام می‌شود که هر کس نسبت به ملک مورد آگهی معامله‌ای نموده و یا مدعی وجود سند مالکیت نزد خود می‌باشد تا ده روز پس از انتشار این آگهی به اداره ثبت اسناد و املاک شهرستان دشتستان مراجعه و اعتراض خود را ضمن ارائه اصل سند مالکیت و یا سند معامله تسلیم نماید چنانچه ظرف مدت مقرر اعتراضی نرسد و یا در صورت اعتراض اصل سند ارائه نشود المثنی سند طبق مقررات صادر و به متقاضی تسلیم خواهد شد.

تاریخ انتشار آگهی: ۱۳۹۹/۱۱/۲۰

۹۳٤ م‌الف- مهرداد پرنیان‌خوی- رییس واحد ثبتی اداره ثبت اسناد و املاک برازجان

آگهی مفقودی

برگ سبز- برگ کمپانی- سند خودرو پراید سفید ۱۳۱ مدل ۱۳۹۶ پلاک ایران ۶۴۳۲۱ ق ۶۱ موتور ۵۸۹٤۶۳۲ M ۱۳ شاسی NAS٤۱۱۱۰۰H۱۰۱۷٤۸۲ به‌نام مهدی بداغی مفقود و از درجه اعتبار ساقط می‌باشد.

بهارستان

آگهی مفقودی

برگ کمپانی خودرو سواری پژو پارس مدل ۱۳۹٤ پلاک ایران ٤۷۳۳۰ ق ۱۵ موتور ۱۲٤K۰۵۹۷٤۹۸ شماره شاسی NAAND۱CA۱FKY۵۰۸۰۹ به‌نام الیسا عباس‌نژادمغانلو مفقود و از درجه اعتبار ساقط می‌باشد.

بهارستان

آگهی مفقودی

برگ کمپانی خودرو پرشیا به شماره پلاک ۳۰ -۵٤۳ ج ۱۷ شماره موتور ۱۲٤K۱۵۲۰۰۸٤ شماره شاسی NAANO۱CE۲LH۳۳٤۸۶۹ به‌نام شایان کریمی‌مهر مفقود گردیده و از درجه اعتبار ساقط می‌باشد.

بهارستان

آگهی مفقودی

برگ کمپانی خودرو پیکان وانت به شماره پلاک ایران ۷۸ ۹۲۹ ج ۸۳ شماره موتور ۱۱۸POO۱۳ASO شماره شاسی NAAA۳۶AA۳EG۶۷۳۸۵۳ به نام رقیه وحیدی مفقود گردیده و از درجه اعتبار ساقط می‌باشد.

بهارستان

آگهی قانون تعیین تکلیف وضعیت ثبتی اراضی و ساختمان‌های فاقد سند رسمی

برابر رای شماره ذیل هیات موضوع قانون تعیین تکلیف وضعیت ثبتی اراضی و ساختمان‌های فاقد سند رسمی مستقر در واحد ثبتی شبانکاره تصرفات مالکانه و بلامعارض متقاضی ذیل محرز گردیده است.

لذا به منظور اطلاع عموم مراتب در دو نوبت به فاصله ۱۵ روز آگهی می‌شود در صورتی که اشخاص نسبت به صدور سند مالکیت متقاضی اعتراضی داشته باشند می‌توانند از تاریخ انتشار اولین آگهی به مدت دو ماه اعتراض خود را به این اداره تسلیم و پس از اخذ رسید، ظرف مدت یک ماه از تاریخ تسلیم اعتراض، دادخواست خود را به مرجع قضایی تقدیم نمایند.

بدیهی است در صورت انقضای مدت مذکور و عدم وصول اعتراض طبق مقررات سند مالکیت صادر خواهد شد.

۱- رای شماره ۱۳۹۹۶۰۳۲٤۰۰۸۰۰۰۵۷۲ تصرفات مالکانه و بلامعارض متقاضی آقای منصور بازیاری فرزند حسن به شماره شناسنامه ۱۲۰ صادره از دشتستان به شماره ملی ۶۱۰۹۶۷۲۳٤۳ نسبت به شش سهم مشاع از نه سهم سهام شش دانگ یک قطعه زمین مزروعی به مساحت ٤۲۳۰۷/۹۳ مترمربع پلاک ۱۰۰۶ فرعی از ۷۳۶۷ اصلی مفروز و مجزی شده از پلاک ۷۳۶۷/۳۰۲ اصلی واقع در بخش سه شبانکاره قریه خلیفه خریداری از مالک رسمی محرز گردیده است.

۲- رای شماره ۱۳۹۹۶۰۳۲٤۰۰۸۰۰۰۵۶۲ تصرفات مالکانه و بلامعارض متقاضی آقای مراد بازیاری فرزند حسن به شماره شناسنامه ۸۵۳۰ صادره از دشتستان به شماره ملی ۳۵۲۱۲٤۵۳٤۹ نسبت به شش سهم مشاع از نه سهم سهام شش‌دانگ یک قطعه زمین مزروعی به مساحت ۱۹۹۵۸/۳۰ مترمربع پلاک ۱۰۱٤ فرعی از ۷۳۶۷ اصلی مفروز و مجزی شده از پلاک ۷۳۶۷/۳۰۲ اصلی واقع در بخش سه شبانکاره قریه خلیفه خریداری از مالک رسمی محرز گردیده است.

تاریخ انتشار نوبت اول: ۹۹/۱۱/۲۰

تاریخ انتشار نوبت دوم: ۹۹/۱۲/۵

۹۵۰ م‌الف- شکراله سعادتی- رییس واحد ثبتی شبانکاره

خبر

احتمال گرانی مجدد گوشت در آستانه عید

ایسنا- بازار نهاده‌های دامی حال و روز خوبی ندارد و همین موضوع به طورحتم بازار محصولات پروتئینی ازجمله گوشت را با گرانی‌های جدید همراه خواهد کرد. در واقع با وضعیت به وجود آمده در بازار، ممکن است قیمت گوشت قرمز در آستانه عید نوروز به هر کیلوگرم ۱۴۰ هزار تومان نیز برسد. رییس اتحادیه فروشندگان گوشت قرمز، مرغ و تخم‌مرغ اهواز با بیان این مطلب گفت: اکنون که قدرت خرید مردم کم شده، کشتار دام نیز کاهش یافته است؛ اگر تقاضا بیشتر شود، کشتار نیز افزایش خواهد یافت که باعث افزایش قیمت گوشت قرمز خواهد شد.

اصغر حسینی‌بهارانچی افزود: این اشتباه است که دامداران و تعاونی‌های دام اعلام می‌کنند میزان دام تولیدی آنها افزایش یافته است زیرا خرید گوشت قرمز به میزان کم از سوی مردم، باعث افزایش تعداد دام‌ها شده است. رییس اتحادیه فروشندگان گوشت قرمز، مرغ و تخم‌مرغ اهواز بیان کرد: از سوی وزارتخانه‌های صمت و جهاد کشاورزی اعلام شده است که ۱۰ درصد از دام تولیدی کشور قابل صادر شدن است اما پس از اجرای این طرح، این میزان مطمئنا به بالای ۵۰ درصد نیز خواهد رسید که بر قیمت گوشت در بازار داخل تاثیر خواهد گذاشت.

عضویت وزیر کشاورزی در شورای عالی مسکن

ایرنا- نمایندگان مجلس شورای اسلامی در ادامه بررسی طرح جهش تولید و تامین مسکن، با عضویت وزیر جهاد کشاورزی در شورای عالی مسکن موافقت کردند.طرح جهش تولید و تامین مسکن در دستور کار روز یکشنبه نمایندگان مردم در مجلس شورای اسلامی قرار گرفت و نمایندگان با ۱۷۵ رای موافق، ۱۹ رای مخالف و ۵ رای ممتنع از ۲۲۸ نماینده حاضر با پیشنهاد «علیرضاسلیمی» نماینده مردم محلات مبنی بر عضویت وزیر جهاد کشاورزی در شورای عالی مسکن موافقت کردند.

بر اساس ماده ۲ طرح جهش تولید و تامین مسکن ترکیب «شورای عالی مسکن» به منظور برنامه‌ریزی، سیاست گذاری، نظارت و ایجاد هماهنگی بین دستگاه‌های اجرایی در حوزه مسکن به این شرح است:

رییس‌جمهور (رییس شورا)، معاون اول رییس‌جمهور (نایب‌رییس)، وزیر راه و شهرسازی (دبیر شورا)، وزیر نیرو، وزیر کشور، وزیر صنعت، معدن و تجارت، وزیر امور اقتصادی و دارایی، وزیر تعاون، کار و رفاه اجتماعی، رییس کل بانک مرکزی، رییس سازمان برنامه و بودجه کشور، رییس بنیاد مسکن انقلاب اسلامی و یک نفر از اعضای کمیسیون عمران مجلس شورای اسلامی به پیشنهاد کمیسیون و انتخاب مجلس (به عنوان ناظر) از اعضای شورای عالی هستند که بر اساس مصوبه مجلس، وزیر جهاد کشاورزی به اعضای این شورا اضافه شد.

انتقاد انجمن صنایع لبنی از سیاست‌های صادراتی دولت

پاسکاری دو وزارتخانه منجر به قاچاق شد

«جهان صنعت»- انجمن صنایع لبنی از سیاست صادراتی شیرخشک به خاطر پاسکاری‌های دو وزراتخانه صمت و جهاد کشاورزی انتقاد کرد.

دبیر انجمن صنایع لبنی در نامه‌ای به وزارت صمت از اختلاف نظر دو وزارتخانه صمت و وزارت جهاد کشاورزی در سیاست‌های صادراتی شیرخشک که عاملی برای قاچاق این محصول شده است، انتقاد کرد. در این نامه تاکید شده است که دو وزارتخانه بر سر تعیین عوارض صادراتی تفاهم ندارند و نتیجه این می‌شود که این محصول از مبادی قاچاق به خارج از کشور می‌رود به جای اینکه از منافع آن تولید کنندگان داخل کشور منتفع شوند.

دبیر انجمن صنایع لبنی تاکید کرده است سیاست‌های صادرات شیرخشک از رویه منطقی پیروی نمی‌کند و در مقطعی هم که صادر می‌شود یا بیش از اندازه است یا بسیار کم که ضرر آن به تولیدکنندگان و مصرف‌کنندگان کشور می‌رسد.

صادرات نیم میلیارد دلاری ایران، ۴۰ میلیارد دلار شد

تسنیم- ۴۲ سال قبل صادرات ایران حدود نیم میلیارد دلار بود اما سال قبل بیش از ۴۰ میلیارد دلار صادرات داشتیم. پیش بینی این است که سال جاری صادرات و واردات ایران از ۸۰ میلیارد دلار عبور خواهد کرد. رییس کل گمرک ایران با بیان این مطلب گفت: هم‌اکنون ۱۴ ایکس ری کامیونی در کشور فعالیت می‌کند اما با توجه به تعدد مرزها به ۵۰ ایکس ری نیاز داریم. مهدی میراشرفی افزود: در هفته گذشته قرار تولید ایکس ری داخلی به صورت BOO منعقد شد که بر این اساس با سرمایه‌گذاری بخش خصوصی چهار ده ایکس ری دیگر به ظرفیت اشکارسازهای گمرکات افزوده هواهد شد. در همین ایام پنج دستگاه ایکس ری خودرویی در مرزهای زمینی و با تردد مسافر مستقر شده است. همچنین حدود ۱۰۰ دستگاه ایکس ری چمدانی در گمرکات فعال است. به گفته معاون وزیر اقتصاد، با بسط و گسترش کارشناسان مجازی بحث مراوده چهره به چهره به حداقل رسید. همچنین سعی شده است عمده اقدامات گمرک در محیط الکترونیک و مجازی انجام شود. میراشرفی گفت: با استفاده از ظرفیت ماده ۴۲ قانون امور گمرکی، چند میلیارد دلار کالا در شرایط تحریم برای کاهش رسوب با حکم ترخیص شده است. همچنین برای حمایت تولید در سال جاری از ظرفیت انبارهای اختصاصی نیز استفاده بیشتری شده است. عصر امروز نیز از انبار اختصاصی ایران خودرو بهره‌برداری خواهد شد.

تردد ناوگان حمل و نقل به گرجستان از سر گرفته شد

ایرنا- مدیر کل دفتر اروپا و آمریکا سازمان توسعه تجارت ایران گفت: براساس رایزنی‌های دیپلماتیک و نشست‌های متعدد، تردد ناوگان حمل و نقل کشورمان به کشور گرجستان از سر گرفته شد.

بهروز الفت افزود: بنابراعمال محدودیت برای ورود کالاهای ایرانی به کشور گرجستان در ماه‌های اخیر، رایزنی‌های دیپلماتیک با این کشور آغاز شد و سرانجام پس از توافق حاصله در نشست مسوولان حمل و نقل جاده‌ای ایران و گرجستان ممنوعیت تردد ناوگان حمل و نقل جاده‌ای بین دو کشور رفع شد.

وی افزود: بر اساس اعلام وزارت امور خارجه ایران به نقل از مقام‌های گرجستانی ورود چهار محصول ایرانی سیمان، کلینکر، میلگرد و قیر به کشور گرجستان تا اطلاع ثانوی ممنوع است و مبادی گمرکی گرجستان از ورود این کالاها جلوگیری خواهد کرد. مدیر کل دفتر اروپا و آمریکا سازمان توسعه تجارت ایران خاطرنشان کرد: کالاهای صادراتی ایرانی به گرجستان همواره از کیفیت و قیمت مناسبی برخوردار بوده و در سال‌های گذشته صادرات به این کشور رشد خوبی داشت. وی تصریح کرد: تراز تجاری دو کشور به نفع ایران مثبت بوده، اما امسال به دلیل شیوع ویروس کرونا، مسدود شدن مرزها و تحریم‌های غرب، صادرات به این کشور کاهش داشته است.

رییس کل سازمان توسعه تجارت خبر داد

رفع تعلیق ۱۲۰۰ کارت بازرگانی

ایرنا- با توجه به تسریع روند ایفای تعهدات ارزی صادرکنندگان، بیش از یک هزار و ۲۰۰ کارت بازرگانی رفع تعلیق شده است. در همین رابطه رییس کل سازمان توسعه تجارت ایران گفت: از ابتدای شهریورماه سال جاری تاکنون و بر اساس اقدامات کمیته اقدام ارزی در این سازمان و سازمان‌های صنعت، معدن و تجارت استان‌ها کارت بازرگانی یک هزار و ۲۳۴ صادرکننده رفع تعلیق شده و این دسته از صادرکنندگان توانسته‌اند روند فعالیت‌های بازرگانی خود را استمرار بخشند.

حمید زادبوم، مصوبه ۱۷۷ ستاد هماهنگی اقتصادی دولت و همچنین تفویض اختیار انجام شده در خصوص پیگیری ایفای تعهدات ارزی به وزارت صنعت، معدن و تجارت را راهگشا دانست و تاکید کرد: با تشکیل کمیته اقدام ارزی و برگزاری بیش از ۲۰ نشست و حدود ۶۰ مصوبه، بخش اعظم مشکلات صادرکنندگان در حوزه ایفای تعهدات ارزی مرتفع شده است. مسئول کمیته اقدام ارزی تصریح کرد: راهبرد این کمیته تلاش برای حل مشکلات صادرکنندگان در حوزه ایفای تعهدات ارزی است.

موافقت دولت با اصلاح آیین‌نامه تشویق صادرکنندگان

هیات وزیران با درخواست اتاق بازرگانی ایران در مراسم روز ملی صادرات مبنی بر اصلاح ماده (۸) آیین‌نامه تشویق صادرکنندگان نمونه موافقت کرد. بر این اساس ضرورت رشد

۱۰ درصدی ارزش صادرات صادرکنندگان نمونه‌ای که سال قبل انتخاب شده بودند، اصلاح شد.

حدود ۱۰ سال است که شرکت‌های بزرگ صادراتی برای امکان انتخاب به عنوان صادرکننده نمونه در سال‌های متوالی، خواستار اصلاح ماده (۸) آیین‌نامه تشویق صادرکنندگان نمونه هستند. چراکه بر اساس ماده (۸)، صادرکننده‌ای که در یک سال به عنوان صادرکننده نمونه انتخاب شده است اگر تمایل داشته باشد تا قبل از انقضای مدت کارت ویژه خود (۳ سال) مجدد در فرآیند انتخاب صادرکننده نمونه ملی شرکت کند، باید ارزش صادرات خود را نسبت به سال انتخاب شده ۱۰ درصد افزایش دهد.

بر اساس اظهارات تعداد قابل توجهی از صادرکنندگان، تحقق این میزان افزایش در ارزش دلاری صادرات، با توجه به شرایط اقتصادی کشور از جمله تحریم‌های بین‌المللی، نوسانات شدید نرخ ارز و اقدام گمرک در اصلاح و واقعی کردن ارزش پایه محصولات صادراتی، امری دور از دسترس بوده و در عمل مانع مشارکت شرکت‌های بزرگ صادراتی در این رقابت طی سه سال متوالی می‌شود.

بنابراین سال‌هاست که متولیان دولتی برگزاری روز ملی صادرات به دنبال اعتراض‌هایی که نسبت به ماده ۸ آیین‌نامه تشویق صادرکنندگان نمونه وجود دارد، خواستار اصلاح این آیین‌نامه بوده‌اند و خوشبختانه پس از طرح و تشریح این مشکل در مراسم روز ملی صادرات امسال که به همت اتاق ایران و با حضور معاون اول رییس‌جمهور، ۲۲ دی‌ماه برگزار شد، موضوع در نشست اول بهمن هیات وزیران مطرح و به استناد اصل یک‌صد و سی و هشتم قانون اساسی جمهوری اسلامی ایران مطرح شد و این متن به تصویب رسید که «در تبصره ماده (۸) آیین‌نامه تشویق صادرکنندگان نمونه موضوع تصویب‌نامه شماره ۴۵۲۲/ت ۲۲۱۵۲ هـ مورخ ۱۳۸۰/۰۲/۰۹ و اصلاح بعدی آن موضوع تصویب‌نامه شماره ۹۴۷۶۵/ت ۴۸۱۷۱ ک مورخ ۱۳۹۱/۰۵/۱۴ عبارت» و در موارد استثنائی به تشخیص کارگروه موضوع ماده (۴) این آیین‌نامه مشروط به افزایش حداقل ده درصد (۱۰ %) وزن صادرات «قبل از عبارت» در مقایسه با سال انتخاب «اضافه می‌شود.»

تجارتخانه

در مراسم بهره‌برداری رییس‌جمهور از طرح‌های کشاورزی مطرح شد

شکاف عمیق تولید و بهره‌وری

گروه بازرگانی- خودکفایی در تولید مواد غذایی و محصولات کشاورزی در حالی از اهمیت قابل توجهی در نظر رییس دولت دوازدهم برخوردار است که نگاهی به وضعیت کشاورزان طی سال‌های اخیر نشان می‌دهد که دولت توجه چندانی به این حوزه نداشته است. به همین دلیل حتی در مقاطعی شاهد این بودیم که به دلیل قیمت پایین خرید تضمینی برخی از محصولات کشاورزی از جمله گندم، کشاورزان قید تولید این کالای استراتژیک را زده بودند و تمایلی به تولید چنین محصول باارزشی در زمان تحریم نداشتند. البته مشکلات موجود در این بخش و نارضایتی کشاورزان از دولت و وزارت کشاورزی به عنوان متولی بخش کشاورزی همچنان ادامه دارد و سیستم معیوب توزیع از موضوعاتی است که همواره باعث شده در تمام روزهای سال به خصوص مناسبت‌های خاص، دلالان برنده بازار باشند و کشاورزان محصولات خود را با ضرر بفروشند.

در واقع بخش کشاورزی اگرچه دارای پتانسیل‌های قابل توجهی برای ارزآوری است اما به دلیل عملکرد ضعیف دولت در این بخش، نتوانسته آن‌طور که باید و شاید در اقتصاد نقش مثبت داشته باشد. به همین دلیل نه‌تنها کشاورزان به عنوان تولیدکننده بلکه مردم نیز به عنوان مصرف‌کننده محصولات کشاورزی همواره نسبت به مشکلات موجود در این بخش گلایه دارند. بر اساس آنچه کارشناسان می‌گویند، شکاف عمیقی بین تولید حداکثری و میانگین تولید و بهره‌وری حداکثری و میانگین بهره‌وری منابع وجود دارد که مهم‌ترین علت آن کاهش نفوذ دانش از طریق آموزش و ترویج بوده است.

■ بزرگ‌ترین پایه سلامت و امنیت کشور

بر همین اساس آیین ملی تقدیر از بهره‌برداران نمونه بخش کشاورزی در سراسر کشور با حضور رییس‌جمهوری به صورت ویدئوکنفرانس (ارتباط تصویری زنده) برگزار شد و در چهل و دومین برنامه افتتاح جهش تولید، ۳۷۲ طرح گلخانه‌ای به مساحت ۹۵۴ هکتار و فاز یک و ۲ مجتمع دامداری با سرمایه‌گذاری ۴/۹ هزار میلیارد تومانی با حضور رییس‌جمهوری به بهره‌برداری رسید. این در حالی است که با اجرای این طرح‌ها برای ۱۱ هزار و ۵۰۰ نفر در سراسر کشور اشتغالزایی می‌شود. همچنین فاز یک و ۲ مجتمع دامداری استان مرکزی با ظرفیت ۲۰ هزار راس گاو شیری با اعتبار ۷۰۰ میلیارد تومان و اشتغال ۳۵۰ نفر در استان مرکزی افتتاح شد. در این مراسم همچنین ۳۲ استودیو تولید برنامه‌های کشاورزی و آموزش کشاورزی و ۴۲ کانال پخش زنده رونمایی شد.

در همین راستا رییس‌جمهوری کشاورزی را بزرگ‌ترین پایه سلامت، حیات و امنیت جامعه و مردم عنوان کرد و گفت: تا سال ۹۲ کل گلخانه‌های کشور هشت هزار هکتار بوده است و امروز ۹۵۴ هکتار گلخانه در سراسر کشور افتتاح شد. به عبارت دیگر در همین یک روز شاهد افتتاح حدود یک‌هشتم گلخانه کل دولت‌های گذشته تا سال ۹۲ بوده‌ایم.

حسن روحانی اظهار کرد: اگر مواد و محصولات کشاورزی در اختیار جامعه نباشد و محتاج بیرون باشیم، در شرایط حساس مشکلات بسیاری پیدا می‌کنیم.

روحانی خاطرنشان کرد: در همین ایام کرونا شاهد بودیم همه مرزها به خاطر کرونا بسته شد. چنین چیزی در این قرن به ذهن نمی‌آمد که روزی برسد که در همه دنیا مرزها بسته شود آن هم نه برای یک روز و چند ماه.

وی با طرح این سوال که اگر مرزها بسته شود و کشوری در گندم زندگی و مواد غذایی نیازمند باشد چه وضعی پیش می‌آید، ادامه داد: در اوایل کرونا در اروپا دیدیم که در فروشگاه‌های خود به خاطر حمل و نقل و مواد غذایی خود دچار مشکل شدند و وقتی مرزها بسته شد دیدیم چه مشکلاتی به وجود آمد.

روحانی تاکید کرد: بنابراین بسیار مهم است در شرایط جنگ، شرایط تحریم و جنگ اقتصادی و اینکه دیگران می‌خواهند به ما فشار وارد کنند، در مساله مواد غذایی و کشاورزی خودکفا باشیم چون غذا و کشاورزی با همه چیز متفاوت است. در کنار آب، غذاست و سلامت و صحت مردم با این مساله همراه است.

■ بذر مناسب در اختیار کشاورزان قرار گرفت

رییس‌جمهوری با اشاره به عملکرد دولت در هفت سال و نیم گذشته تصریح کرد: در این مدت بذر مناسب در اختیار کشاورزان قرار گرفت. تصور کنید یک هکتار زمین دارید. زمین وابسته به بذر است. با یک بذر می‌توان دو تن و با بذر دیگر می‌توان حتی ۱۰ تن محصول برداشت کرد و محصول پنج برابر افزایش یابد.وی با مهم توصیف کردن نقش تجهیزات کشاورزی ادامه داد: اگر کمباین و تراکتور نباشد، برداشت محصول در زمان کوتاه و شخم زمین در عمق مورد نیاز امکان‌پذیر نیست. علاوه بر این نحوه استفاده از زمین امروز در کنار کود و سم هم مهم است.

روحانی با اشاره به قرار گرفتن ۴۹ کانال فضای مجازی در اختیار کشاورزان برای شرکت در کلاس‌های آموزشی، گفت: این کلاس‌ها برای این است که از زمین محدود محصول بیشتری بگیریم. گسترش زمین و توسعه آب به سادگی امکان‌پذیر نیست و در هر دو مورد محدودیت داریم. بنابراین باید کاری کنیم که از آب و خاک محدود محصول بیشتری به دست آوریم.

رییس دولت دوازدهم با بیان اینکه در این دولت بعد از سال‌ها توانستیم برای تولید نان در گندم خودکفا شویم و حتی در برخی از سال‌ها اصلا نیاز به واردات گندم نداشتیم، گفت: در زمینه تامین نان مورد نیاز مردم روی پای خود ایستاده‌ایم. این کار بسیار مهم است غیر از مساله ارز، واردات و تحریم، اینکه کشور بتواند در سفره از نان کشاورز خود استفاده کند بسیار مهم است. این موضوع در برنج و سایر محصولات هم مصداق دارد.

روحانی با بیان اینکه برای هر کشوری افتخار است که در تامین نیازمندی‌ها روی پای خود ایستاده و به کشاورزان خود متکی باشد، گفت: در هفت سال و نیم اخیر کار بزرگی در زمینه کشاورزی انجام شده است و شاهد سدسازی‌ها، کانال‌کشی‌ها و زهکشی‌ها بوده‌ایم و در افتتاح قبلی در زهکشی در استان گلستان ۷۸ هزار هکتار زهکشی را شاهد بودیم که تقریبا بی‌نظیر بود.

وی افزود: در سیل گلستان دیدیم زهکشی‌ها تبدیل به نهر شد و توانست بخش‌هایی از گلستان را نجات دهد. بنابراین برنامه‌ریزی، هدایت و واردات برخی اقلام مورد نیاز توسط وزارتخانه کشاورزی بسیار مهم است.

رییس‌جمهوری همچنین با بیان اینکه اصل کار کشاورزی روی دوش کشاورزان است، اظهار کرد: امروز در سراسر کشور چهار میلیون و ۳۰۰ هزار نفر در بخش کشاورزی مشغول فعالیت هستند که برای ما بسیار مهم است. مطمئن هستم این مسیر می‌تواند خودکفایی و استقلال کشور را در بخش غذایی و امنیت مردم را تامین کند و امیدوارم تا پایان دولت هم این راه را ادامه دهیم.

■ رشد ۳ برابری توسعه گلخانه‌ها

وزیر جهاد کشاورزی نیز در جریان این مراسم با اشاره به مساحت هشت هزار هکتاری گلخانه‌ها در ابتدای دولت تدبیر و امید، گفت: تا پایان این دولت، سطح زیر کشت گلخانه‌ها با افزایش سه برابری نسبت به سال ۹۲ به ۲۵ هزار هکتار خواهد رسید.

کاظم خاوازی افزود: با اقدامات انجام‌شده در دولت تدبیر و امید و افتتاح پروژه‌های جدید، اکنون سطح زیر کشت گلخانه‌های کشور به ۲۱ هزار هکتار رسیده که رقم قابل توجهی است.

وزیر جهاد کشاورزی اظهار کرد: در دولت تدبیر و امید توجه ویژه‌ای به زنجیره‌های تولید در بخش کشاورزی شده است به‌طوری که امروز یکی از بزرگ‌ترین زنجیره‌های تولید در بخش دام استان مرکزی افتتاح شد.

خاوازی تصریح کرد: پیش از شروع فعالیت دولت تدبیر و امید، میزان کل شیر تولیدی کشور هشت میلیون و ۳۰۰ هزار تن بود که امروز به ۱۱ میلیون و ۳۰۰ هزار تن رسیده که امیدواریم تا پایان دولت به ۱۲ میلیون تن برسد.

وزیر جهاد کشاورزی گفت: اکنون چهار میلیون و ۳۰۰ هزار کشاورز در بخش کشاورزی کشور فعالیت دارند که از این تعداد امروز ۱۷۰ نفر کشاورز برتر مورد تجلیل قرار می‌گیرند.

وی افزود: اکنون کشاورزان پیشرو ما در بخش باغبانی با ۹ برابر، در بخش زراعی چهار برابر و در بخش دام و طیور و آبزیان ۲ تا ۲/۵ برابر اختلاف تولید با کشاورزان دیگر دارند که اگر بتوانیم این عملکرد را از طریق آموزش و ترویج به سایر کشاورزان منتقل کنیم، شاهد رخدادهای خوبی خواهیم بود.

خاوازی با تاکید بر اینکه در دولت تدبیر و امید در آموزش‌های مجازی به توفیقات خوبی دست یافتیم، اظهار داشت: در یک مدت زمان کوتاه ۳۲ استودیو را در استان‌های مختلف با حضور کشاورزان پیشرو، کارشناسان و پژوهشگران برای انتقال دانش و تجربه به سایر کشاورزان فراهم کردیم.

■ شکاف عمیق بین تولید و بهره‌وری

کامبیز بازرگان رییس سازمان تحقیقات، آموزش و ترویج کشاورزی نیز در این مراسم تصریح کرد: اکنون شکاف عمیقی بین تولید حداکثری و میانگین تولید و بهره‌وری حداکثری و میانگین بهره‌وری منابع وجود دارد، به طور نمونه تولیدکننده سیب درختی ۲۱ کیلوگرم در متر مکعب سیب برداشت می‌کند که حدود ۱۰ برابر میانگین دیگر تولیدکنندگان سیب درختی است.

وی اظهار داشت: این شکاف دلایل متعددی دارد که به اعتقاد کارشناسان مهم‌ترین آن نفوذ پایین دانش از طریق آموزش و ترویج است اما امروز ساختار مشخصی برای آموزش و ترویج داریم. در واقع این ساختار و رویکرد در سال‌های اخیر متحول شده است.

بازرگان با بیان اینکه نظام نوین ترویج در دولت یازدهم شکل گرفته است، افزود: از سال ۹۵ همه عرصه‌های تولیدی به هفت هزار و ۶۰۰ پهنه تقسیم شد و هر پهنه یک مروج مسوول دارد.

■ کمبود و گرانی زمین در مازندران

در این راستا استاندار مازندران حمایت از تولیدکنندگان بخش کشاورزی و صنعت دام و طیور را رویکرد اصلی دولت تدبیر و امید معرفی کرد و گفت: برای تحقق این مهم از تمام ظرفیت‌ها و امکانات به شکل مطلوب استفاده می‌شود.

احمد حسین‌زادگان با بیان اینکه مازندران در تولید انواع محصولات کشاورزی به ویژه مرکبات و برنج، تامین‌کننده اصلی نیاز بازار کشور است، گفت: هم‌اکنون نیز زیرساخت‌های مناسبی در بخش کشاورزی و صنعت دام و طیور استان ایجاد شده و با اقدامات و تلاش‌های صورت گرفته به ویژه در چند سال اخیر، این استان در طرح توسعه کشت محصولات گلخانه‌ای موفق عمل کرد به گونه‌ای که سطح کشت محصولات گلخانه‌ای در مقایسه با سال‌های گذشته چند برابر شده است.

حسین‌زادگان بر لزوم خلاقیت و نوآوری توسط تولیدکنندگان برتر مازندرانی تاکید کرد و گفت: باید با شناسایی موانع موجود و ایجاد تسهیل‌گری، زمینه صادرات بیش از پیش محصولات مختلف کشاورزی مازندران فراهم شود چون در صورت تحقق این مهم، علاوه بر ایجاد اشتغال پایدار، شاهد بهبود فضای کسب و کار و رونق اقتصادی بیش از پیش برای فعالان این عرصه خواهیم بود.

وی کمبود و گرانی زمین در مازندران را ازجمله مشکلات فراروی صنعت از جمله صنایع وابسته به کشاورزی دانست و گفت: آسیب‌شناسی بخش کشاورزی باید مورد توجه قرار گیرد تا بتوان بر اساس آن و برای رفع معضل، راهکار علمی ارائه کرد.

حسین‌زادگان افزایش بهره‌وری در واحد سطح، اتخاذ راهکار برای مقرون به صرفه بودن فعالیت‌های کشاورزی و بازاریابی مناسب برای صادرات انواع محصولات را از جمله مولفه‌های مهم و اثرگذاری توصیف کرد که تولیدکنندگان باید به آن توجه کنند. استاندار مازندران همچنین بر لزوم ایجاد زیرساخت‌های مناسب در این استان با هدف افزایش صادرات محصولات مختلف کشاورزی تاکید کرد و گفت: باید با اتخاذ راهکار درست و اصولی، ارتباط تنگاتنگ و دوسویه‌ای بین تولیدکنندگان باید با مرکز تحقیقات، دانشکده کشاورزی و همچنین شرکت‌های دانش‌بنیان مازندران برقرار شود که در صورت تحقق این مهم، دستیابی به اهداف مورد نظر امکان‌پذیر خواهد بود.

استاندار کرمان نیز در جریان این مراسم گفت: کشاورزی و صنعت رقیب یکدیگر نیستند بلکه دو بال توسعه به سوی پیشرفت هستند که هر دو آنها پا به پای هم مسیر پیشرفت و آبادانی را هموار خواهند ساخت.

علی زینی‌وند با بیان اینکه هدف ما کاهش سطح زیر کشت در بخش کشاورزی نیست، افزود: برنامه ما بالا بردن کیفیت، بهره‌وری و بهینه‌سازی مصرف آب است که خوشبختانه تا امروز سهم عمده‌ای از جایگاه کشاورزی کشور را تصاحب کرده‌ایم.

شرکت توزیع نیروی برق استان آذربایجان‌غربی (سهامی‌خاص)

فراخوان تجدید مناقصات عمومی یک‌مرحله‌ای

شرکت توزیع نیروی برق آذربایجان‌غربی

نوبت اول

شرکت توزیع نیروی برق آذربایجان‌غربی در نظر دارد مناقصات عمومی به شرح جدول ذیل را از طریق سامانه تدارکات الکترونیکی دولت برگزار نماید. کلیه مراحل برگزاری مناقصه از دریافت اسناد تا ارائه پیشنهاد مناقصه‌گران و بازگشایی پاکت‌ها از طریق درگاه سامانه تدارکات الکترونیکی دولت (ستاد) به آدرس: **www.setadiran.ir** انجام خواهد شد و لازم است مناقصه‌گران در صورت عدم عضویت قبلی، مراحل ثبت‌نام در سایت مذکور و دریافت گواهی امضای الکترونیکی را جهت شرکت در مناقصه محقق سازند.

توضیح: فقط شرکت‌هایی مجاز به شرکت در مناقصه خواهند بود که دارای تاییدیه صلاحیت از سازمان برنامه‌وبودجه در رشته نیرو و تاییدیه صلاحیت ایمنی از اداره کار و رفاه اجتماعی باشند.

تاریخ انتشار مناقصات در سایت: روز دوشنبه مورخ ۹۹/۱۱/۲۰

آخرین مهلت زمانی دریافت اسناد مناقصات از سایت: ساعت ۱۹ روز سه‌شنبه مورخ ۹۹/۱۱/۲۸

مهلت زمانی ارائه پیشنهاد: ساعت ۱۹ روز شنبه مورخ ۹۹/۱۲/۰۹

زمان بازگشایی پاکت‌های الف و ب و ج: ساعت ۱۳ (سیزده بعدازظهر) روز دوشنبه مورخ ۹۹/۱۲/۱۱ خواهد بود.

توضیح: پیشنهاددهنده مکلف است معادل مبلغ سپرده شرکت در مناقصه، تضمین‌های معتبر (براساس شرایط مندرج در اسناد مناقصه) تهیه و تسلیم نماید و به پیشنهادهای فاقد امضا، مشروط، مخدوش و پیشنهاداتی که بعد از انقضای مدت مقرر در فراخوان واصل شود مطلقا ترتیب اثر داده نخواهد شد.

شماره مناقصه	موضوع تجدید مناقصه و شماره فراخوان	مبلغ کل تضمین شرکت در مناقصه (به ریال)	نوع اعتبار
۹۹ -۱۲۴	تهیه بخشی از مصالح و اجرای برون‌سپاری بی‌نام طرح‌های رفع حریم و جابه‌جایی در حوزه فعالیت مدیریت‌های توزیع برق باکری و رودکی در شهرستان ارومیه به صورت ترکیبی برابر استانداردهای وزارت نیرو و براساس فهرست بهای توسعه و احداث ۹۹/۲ شرکت توزیع نیروی برق آذربایجان‌غربی (شماره فراخوان ۲۰۹۹۰۰۹۰۰۳۰۰۰۱۲۶)	۵۷۸/۰۰۰/۰۰۰	منابع داخلی
۹۹ -۱۲۵	تهیه بخشی از مصالح و اجرای برون‌سپاری بی‌نام طرح‌های رفع حریم و جابه‌جایی در حوزه فعالیت مدیریت‌های توزیع برق باهنر- ولیعصر و ایثار در شهرستان ارومیه به صورت ترکیبی برابر استانداردهای وزارت نیرو و براساس فهرست بهای توسعه و احداث ۹۹/۲ شرکت توزیع نیروی برق آذربایجان‌غربی (شماره فراخوان ۲۰۹۹۰۰۹۰۰۳۰۰۰۱۲۷)	۷۵۴/۰۰۰/۰۰۰	منابع داخلی

اطلاعات تماس دستگاه مناقصه‌گذار جهت دریافت اطلاعات بیشتر در خصوص اسناد مناقصه و ارائه پاکت‌های الف:

آدرس: ارومیه- بلوار ارتش- سربازان گمنام ارتش شرکت توزیع نیروی برق استان، تلفن: ۳۱۱۰- ۰۴۴ داخلی ۴۳۳۹

اطلاعات سامانه ستاد جهت انجام مراحل عضویت در سامانه:

مرکز تماس: ۲۷۳۱۳۱۳۱ - ۰۲۱

دفتر ثبت‌نام: ۸۸۹۶۹۷۳۷- ۰۲۱ و ۸۵۱۹۳۷۶۸- ۰۲۱

دفتر ثبت‌نام ارومیه: ۰۹۱۴۴۴۴۳۵۴۴- ۳۲۲۳۲۱۱۳- ۰۴۴

اطلاعات تماس دفاتر ثبت‌نام سایر استان‌ها در سایت سامانه **www.setadiran.ir** «بخش ثبت‌نام / پروفایل تامین‌کننده/ مناقصه‌گر» موجود است.

ضمنا فراخوان مناقصه در سایت‌های اطلاع‌رسانی معاملات صنعت برق (شرکت توانیر) و سایت شرکت توزیع نیروی برق آذربایجان‌غربی و سایت ملی مناقصات به ترتیب به آدرس‌های: **Iets.Mporg.ir ، WWW.Waepd.ir ، WWW.tavanir.org.ir**

توضیح ۵: سایر اطلاعات و جزئیات مربوطه در اسناد مناقصه مندرج است.

تاریخ انتشار نوبت اول:۹۹/۱۱/۲۰ تاریخ انتشار نوبت دوم:۹۹/۱۱/۲۱

روابط عمومی شرکت توزیع نیروی برق آذربایجان‌غربی

شرکت ملی صنایع مس ایران

آگهی تجدید مناقصه شماره ۲۱۹۹۱۳۰

موضوع مناقصه: بازسازی و نوسازی ساختمان کارگاه ساخت مجتمع مس سرچشمه

شرکت ملی صنایع مس ایران در نظر دارد: «بازسازی و نوسازی ساختمان کارگاه ساخت مجتمع مس سرچشمه» را از طریق مناقصه عمومی به انجام برساند. جهت کسب اطلاعات بیشتر به سایت‌های رسمی شرکت به آدرس‌های ذیل مراجعه شود.

www.nicico.com
sarcheshmeh.nicico.com
dargah.nicico.com

نخست

زنگنه:
پتروشیمی تحریم‌پذیر است

وزیر نفت گفت: تحریم‌ناپذیری پتروشیمی بیشتر شعاری بوده و پتروشیمی تحریم‌پذیر است. بیژن زنگنه معتقد است آن دسته از افرادی که عنوان می‌کنند پتروشیمی تحریم‌ناپذیر است به این دلیل است که می‌خواهند فداکاری و زحمات افراد مجاهدی را که در این صنعت کار می‌کنند، نادیده بگیرند.

وزیر نفت روز گذشته در حاشیه نمایشگاه ایران‌پلاست اظهار کرد: امسال طلایی‌ترین سال صنعت پتروشیمی به شمار می‌آید؛ بهره‌برداری رسمی از ۱۰ طرح پتروشیمی از ابتدای سال تاکنون یکی از نقاط روشن و امیدبخش در دوره سخت تحریم است.

وی افزود: ظرفیت نهایی تولید محصولات پتروشیمی ایران با تکمیل جهش دوم این صنعت به ۱۰۰ میلیون تن می‌رسد که این رقم در مقایسه با سال ۱۳۹۲، ۸۰ درصد افزایش نشان می‌دهد و درآمد حاصل از آن ۲۵ میلیارد دلار خواهد بود.

به گفته وزیر نفت، در جهش سوم ۳۷ طرح در مرحله اجرایی است که بعضی از این طرح‌ها تا ۶۰ درصد پیشرفت فیزیکی دارند و تا سال ۱۴۰۴ به بهره‌برداری می‌رسند.زنگنه اظهار کرد: طرح‌های پیشران صنعت پتروشیمی در چهار زنجیره طراحی شده‌اند و با اجرای این طرح‌ها، خوراک متنوعی برای توسعه صنایع پایین‌دست در دسترس قرار می‌گیرد و بیشتر در مناطق کمترتوسعه‌یافته متمرکز است.زنگنه همچنین در جمع خبرنگاران درباره اینکه آیا با توجه به آینده نامعلوم سیاسی کشور و تحریم، جهش چهارم صنعت پتروشیمی دست‌یافتنی است، اظهار کرد: صنعت پتروشیمی در جهش‌های دوم و سوم هم با تحریم روبه‌رو بود، جهش چهارم هم در همین دوره آغاز می‌شود.

زنگنه در پاسخ به پرسشی درباره اینکه چه تضمینی وجود دارد دولت آینده طرح‌هایی را که عملیات اجرایی آنها در ماه‌های پایانی این دولت آغاز شده از جمله طرح پتروشیمی اسلام‌آباد غرب را انجام دهد، گفت: این طرح‌ها مصوب دولت و منابعش تامین شده است. ما نمی‌توانیم با توجه به اینکه چند ماه از عمر دولت کنونی باقی مانده کشور را تعطیل کنیم.

به گزارش شانا، وی ادامه داد: ما تا آخرین روزی که مسوولیت داریم، به وظیفه قانونی خود بدون هیچ کوتاهی و تنازلی عمل می‌کنیم. خطر واقعی این است که بگوییم با توجه به اینکه ماه‌های پایانی دولت است، کاری انجام ندهیم. کارمان را با قدرت انجام می‌دهیم و ان‌شاءالله دولت‌های آینده هم کار را ادامه می‌دهند.

بهزاد محمدی مدیرعامل شرکت ملی صنایع پتروشیمی نیز در آیین گشایش چهاردهمین نمایشگاه ایران با اشاره به اینکه مجموع ظرفیت تولید صنعت پتروشیمی با بهره‌برداری از ۱۰ طرحی که امسال محقق شد، از ۶۵/۸ میلیون تن در ابتدای سال به ۸۰ میلیون تن افزایش یافته است، ادامه داد: هم‌اکنون ۴۰ میلیون تن خوراک معادل ۹۰۰ هزار بشکه در روز در ۶۰ مجتمع تولیدی کشور به مصرف می‌رسد.معاون وزیر نفت با بیان اینکه هم‌اکنون ۳۵ میلیون تن محصول نهایی و قابل فروش در کشور تولید می‌شود که ۷۲ درصد صادر و ۲۸ درصد در داخل مصرف می‌شود، تصریح کرد: ۷۷ نوع کمیکال و ۱۸ نوع انواع پلیمر در قالب ۳۳۴ گرید در کشور تولید می‌شود و در پایین‌دست پتروشیمی به مصرف می‌رسد.مدیرعامل شرکت ملی صنایع پتروشیمی گفت: در دهه‌های آتی رشد تقاضای جهانی محصولات پتروشیمی ۴/۵ درصد و رشد تقاضای فرآورده‌های نفتی یک درصد است. در نتیجه شیب مصرف فرآورده‌های نفتی کاهش می‌یابد اما مصرف فرآورده‌های پتروشیمی با شیب چشمگیری رو به افزایش است بنابراین لازم است در توسعه کلان کشور به توسعه صنعت پتروشیمی بیشتر و جدی‌تر توجه و تمرکز کرد.

ایران برنامه‌ای برای استفاده از انرژی‌های تجدیدپذیر ندارد
عقب ماندگی صنعت انرژی

«جهان صنعت»- با وجود توسعه تولید نفت و به خصوص گاز در سال‌های آتی، به نظر می‌رسد پیک مصرف نفت و سپس گاز در جهان سریع‌تر از پیش‌بینی‌های قبلی اتفاق خواهد افتاد.

کارشناسان معتقدند طی چند دهه آینده تحول عظیمی روی خواهد داد و آن هم دوری جستن از سوخت‌های فسیلی است.

به گفته آنان حتی اگر پس از سال ۲۰۲۰ یارانه‌های بخش انرژی‌های تجدیدپذیر حذف شوند، سهم آنها در انرژی تولیدشده می‌تواند از پنج درصد امروز به ۳۰ درصد تا سال ۲۰۴۰ برسد چرا که بهبودها در فناوری و کاهش هزینه‌ها با سرعت قابل ملاحظه‌ای به ویژه در بخش انرژی خورشیدی و انرژی بادی در حال پیشرفت هستند.

با گسترش فناوری‌های استفاده از انرژی‌های تجدیدپذیر و تلاش چینی‌ها در ارزان تولید کردن لوازم و وسایل تولید انرژی‌های پاک متوسط هزینه تولید برق از انرژی‌های پاک به ۳ سنت بر کیلووات ساعت کاهش یافته و پیش‌بینی می‌شود این روند تا رسیدن به کمتر از ۲ سنت بر کیلووات ساعت ادامه یابد.

علاوه بر این، همه‌گیری کووید۱۹ نیز پیش‌بینی‌های خاصی را در این باره تسریع کرده است. موسسه پلاتس هم پیش‌بینی کرده است همه‌گیری ویروس کرونا و اثرگذاری آن بر کاهش تقاضای جهانی نفت در سال ۲۰۲۰، روند گذار انرژی به سوی انرژی‌های تجدیدپذیر را در سال‌های آینده تشدید خواهد کرد.

در واقع گذر از عصر استفاده از سوخت‌های فسیلی نقطه‌ای است که آینده انرژی جهان را می‌سازد و ایران هم بدون تردید چاره‌ای جز این ندارد که این گذر را بپیماید. انرژی‌های تجدیدپذیر و سایر سوخت‌های فسیلی باید بازار را در اختیار خود درآورند و جهان ناگزیر است آن را بپذیرد.این در حالی است که استفاده از مجموعه انرژی تجدیدپذیر در ایران هنوز کمتر از یک درصد از کل مصرف انرژی در کشور است.

در حال حاضر در ایران عمده انرژی مورد استفاده، از سوخت‌های فسیلی تامین می‌شود. اگرچه اقداماتی که در سال‌های اخیر با ساخت سدهای متعدد و اتمام پروژه نیروگاه هسته‌ای بوشهر انجام شد، باعث افزایش سهم انرژی هسته‌ای و انرژی برقابی در سبد انرژی کشور شد اما باید توجه داشت که ایران کشوری گرم و خشک است و تولید برق از نیروگاه‌های آبی منبع پایداری برای تامین انرژی به حساب نمی‌آید.

از طرفی هم‌اکنون به دلیل زیان بسیار انرژی هسته‌ای به محیط زیست، ساخت نیروگاه‌های هسته‌ای در اروپا متوقف شده و سرمایه‌گذاری‌های کلانی روی انرژی خورشیدی صورت گرفته است. از این‌رو واضح و مبرهن است که ایران با وجود پتانسیل‌های بسیار، چقدر از قافله انرژی‌های نو عقب مانده است.

در مقابل اما شاهد آن هستیم که کشورهای توسعه‌یافته پیشرفت‌های چشمگیری در این زمینه داشته و درصدد برداشتن گام‌های تازه‌ای در استفاده از انرژی‌های تجدیدپذیر و فاصله گرفتن هر چه بیشتر از انرژی‌های آلاینده هستند

■ طرح بزرگ دانمارک

در این میان دانمارک پروژه‌ای را کلید است که با انرژی بادی تا ۱۰ هزار مگاوات برق تولید می‌کند. این طرح قرار است با هزینه ۲۸ میلیارد یورو تا سال ۲۰۳۳ به بهره‌برداری برسد.

توربین‌های بادی همین حالا هم در سواحل دانمارک به وفور دیده می‌شوند. اما هدف طرح جدید این است که با استفاده از انرژی بادی بخش قابل اعتنایی از نیاز اروپا به برق تامین شود.طرح جدید شامل ایجاد یک جزیره مصنوعی در میان دریا و در فاصله ۸۰ کیلومتری از ساحل است؛ با تاسیساتی برای ذخیره برقی که توربین‌های نصب‌شده در جزیره تولید می‌کنند. این طرح قرار است تا سال ۲۰۳۳ به بهره‌برداری برسد.

تولید برق در نظر گرفته‌شده ۱۰ هزار مگاوات (۱۰ برابر نیروگاه اتمی بوشهر) است که می‌تواند پاسخگوی نیاز ۱۰ میلیون خانوار باشد. جمعیت دانمارک شش میلیون نفر است که همین حالا هم در تامین برق خود با مشکل روبه‌رو نیست. از همین رو طرح آتی با چشم‌انداز صدور مقدار معتنابهی برق به قاره اروپا عملیاتی می‌شود.

■ ساخت بزرگ‌ترین مزرعه بادی فراساحلی جهان در کره

از سویی کره‌جنوبی هم اخیرا از پروژه‌ای به ارزش ۴۸/۵ تریلیون وون (۴۳/۲ میلیارد دلار) برای ساخت بزرگ‌ترین نیروگاه بادی فراساحلی جهان تا سال ۲۰۳۰ رونمایی کرد. این پروژه بخش مهمی از توافق جدید سبز مون جائه این رییس‌جمهور کره‌جنوبی است که در ماه می سال گذشته برای محدود کردن وابستگی به سوخت‌های فسیلی در چهارمین اقتصاد بزرگ آسیا و کربن خنثی شد این کشور تا سال ۲۰۵۰ اعلام شد.

■ سهم انرژی‌های تجدیدپذیر در جهان

همچنین بیش از ۵۰ درصد از ظرفیت نیروگاه‌های نصب‌شده برق در آلمان تجدیدپذیر است و با وجود پیشرفتی که این کشور تاکنون در حوزه انرژی‌های تجدیدپذیر داشته، قصد دارد تا سال ۲۰۳۰، ظرفیت نیروگاهی تجدیدپذیر خود را به بیش از ۶۵ درصد برساند.

حدود ۴۰ درصد ظرفیت نیروگاه‌های نصب‌شده برق انگلستان هم تجدیدپذیر است و در نظر دارد تا دو سال دیگر ۳۰ درصد کل انرژی خود را از طریق تجدیدپذیرها تولید کند.

در حال حاضر ۳۰ درصد ظرفیت نیروگاهی نصب شده در اسپانیا نیز انرژی‌های تجدیدپذیر است و گفته می‌شود تا سال ۲۰۵۰ این عدد به ۱۰۰ درصد می‌رسد، علاوه بر این در کشور شیلی تا سال ۲۰۵۰، ظرفیت نیروگاه‌های نصب‌شده تجدیدپذیر به ۷۰ درصد خواهد رسید.

در حال حاضر دو درصد از ظرفیت نیروگاه‌های نصب‌شده در مالزی را هم نیروگاه‌های تجدیدپذیر تشکیل می‌دهند و قرار است تا سال ۲۰۳۰ ظرفیت این نیروگاه‌ها به ۲۰ درصد برسد.

در ژاپن نیز ۳۲ هزار گیگاوات برق از طریق نیروگاه‌های تجدیدپذیر تولید می‌شود که تا سال ۲۰۳۰، ظرفیت این نیروگاه‌ها به ۲۴ درصد می‌رسد.همچنین باید گفت کشورهای همسایه در توسعه تجدیدپذیرها غافل نبودند و پیشرفت خوبی در این حوزه داشته‌اند.

ترکیه در میان کشورهای همسایه ایران در زمینه تولید برق از انرژی‌های تجدیدپذیر پیشروتر بوده تا جایی که در حال حاضر این کشور بدون محاسبه نیروگاه‌های برق‌آبی، ۱۲/۵ گیگاوات از نیروگاه‌های تجدیدپذیر تولید کرده که ۱۵ درصد از ظرفیت کل برق تولید شده در تمام نیروگاه‌ها را شامل می‌شود.

عراق هم در حال حاضر ۱۰۰ مگاوات برق از طریق نصب نیروگاه‌های تجدیدپذیر به ویژه نیروگاه خورشیدی تولید کرده است و بنا بر برنامه‌ریزی‌های صورت گرفته، قصد دارد تا سال ۲۰۲۰ ظرفیت تولید برق تجدیدپذیر خود را به ۱۰ درصد معادل ۳۵ گیگاوات برساند.

کویت نیز در حال حاضر ۷۰مگاوات برق از طریق نیروگاه‌های تجدیدپذیر تولید کرده و این کشور بنا دارد تا سال ۲۰۳۰ ظرفیت تولید برق تجدیدپذیر خود را به ۱۵ درصد معادل دو گیگاوات برساند و در نظر دارد برای این کار هشت میلیارد هزینه کند.دوبی نیز به عنوان بزرگ‌ترین شهر کشور امارات متحده عربی پنج درصد از برق خود را از طریق تجدیدپذیرها تولید کرده که معادل ۷/۸ گیگاوات برق است. علاوه بر این، عربستان در حال حاضر ۹۲ مگاوات برق از طریق نیروگاه‌های تجدیدپذیر تولید کرده و در نظر دارد تا سال ۲۰۳۲ میزان برق تولیدی خود از نیروگاه‌های تجدیدپذیر را به ۵۴ گیگاوات برساند که این رقم ۸۰ درصد برق تولیدی ایران در حال حاضر را شامل می‌شود.

اردن نیز در حال حاضر ۶۴۶ مگاوات برق از طریق نیروگاه‌های تجدیدپذیر تولید کرده و بنا دارد تا سال ۲۰۲۰ ظرفیت نیروگاه‌های انرژی تجدیدپذیر خود را به ۱۰ درصد برساند و ۱۸ گیگاوات برق تولید کند.

خبر

«نورد استریم ۲» یک گام دیگر به احداث نهایی نزدیک شد

با وجود تهدیدهای مکرر و آشکار آمریکا نسبت به ادامه ساخت پروژه انتقال گاز نورد استریم ۲ مجری این طرح اعلام کرده که فعالیت‌های مربوط به نهایی کردن این پروژه در حال اجراست و خبر داده که کار لوله‌گذاری در آب‌های دانمارک آغاز شده است. به گزارش نفت خبر، در حالی که آمریکا چندی پیش شرکت‌های فعال در پروژه انتقال گاز از روسیه به اروپا را تهدید کرده بود در صورت هرگونه مشارکت در این خط لوله آنها را مشمول تحریم‌های مالی و بانکی خود قرار خواهد داد اما حالا مجری این پروژه گفته است که کشتی فورتونا، عملیات راجع به آزمایشات دریایی لوله‌گذاری را به پایان برده و به این ترتیب کار لوله‌گذاری در آب‌های دانمارک که بخشی از پروژه بزرگ خط لوله نورد استریم ۲ به شمار می‌آید آغاز شده است.

به این گزارش جاگذاری خطوط لوله در آب‌های دانمارک از هفته جاری آغاز شده است. این در حالی است که عملیات مربوط به آزمایش‌های دریایی در روز ۲۴ ژانویه آغاز شده بود. نورد استریم ۲ یکی از مهمترین پروژه‌های انتقال گاز از روسیه به اروپا به شمار می‌آید و دولت‌های اروپایی امیدوارند که از طریق این خط لوله تولید کنندگان گاز خود را تنوع ببخشند.

این خط لوله از روسیه آغاز و پس از گذشتن از آب‌های دریای بالتیک نهایتا در آلمان به مقصد می‌رسد. آمریکا معتقد است که این خط لوله باعث وابستگی قابل توجه کشورهای اروپایی به روسیه و در نتیجه بالا رفتن میزان اثرگذاری مسکو در سیاستگذاری‌های کلان اروپا خواهد شد. با وجود این تحلیلگران اعتقاد دارند یکی از اصلی ترین انگیزه‌های پنهانی مخالفت واشنگتن با خط لوله نورد استریم ۲ را باید پیدا شدن یک رقیب جدی برای گاز آمریکا در بازار مصرف اروپا به شمار آورد. تهدیدهای آمریکا البته تا اندازه‌ای نیز توانست احداث این خط لوله را با تاخیر مواجه کند. برخی شرکت‌های اروپایی به ویژه شرکت سوئیسی آلزیز در سال ۲۰۱۹ به دلیل تحریم‌های آمریکا از این پروژه خارج شدند و در نتیجه ساخت این پروژه موقتا متوقف شد.

این خط لوله تقریبا بالغ بر دو هزار کیلومتر درازا داشته و ظرفیت آن را دارد که در سال ۵۵ میلیارد متر مکعب گاز را از منابع موجود در روسیه به کشورهای اروپایی منتقل کند.

اعلام شده است بالغ بر ۹۴ درصد از کار لوله گذاری نورد استریم ۲ به پایان رسیده است. تقریبا ۱۲۰ کیلومتر عملیات لوله‌گذاری در آب‌های دانمارک و ۲۸ کیلومتر عملیات لوله‌گذاری آب‌های آلمان باقی مانده است. پیش‌بینی شده است که این خط لوله در سال جاری عملیاتی شود.

کاهش ۵۰ هزار بشکه‌ای تولید نفت عراق در ژانویه

شرکت دولتی بازاریابی نفت عراق اعلام کرد که تولید نفت عراق در ماه ژانویه ۵۰ هزار بشکه در روز کمتر از سهمیه‌اش در توافق کاهش تولید اوپک‌پلاس بوده است.

به گزارش پلاتس، شرکت دولتی بازاریابی نفت عراق (سومو) اعلام کرد این کشور در ماه ژانویه سه میلیون و ۸۰۷ هزار بشکه در روز نفت خام تولید کرده است و این رقم شامل تولید منطقه اقلیم کردستان هم می‌شود.

این در حالی است که کمیته نظارتی سازمان کشورهای صادرکننده نفت (اوپک) و متحدانش (اوپک‌پلاس) پیش از این اعلام از عراق برای پایبند نبودن به سهمیه کاهش تولیدش انتقاد کرده بود.

تولید نفت عراق در ماه ژانویه کمتر از سهمیه این کشور در توافق اوپک‌پلاس بود. مطابق این توافق سهمیه کاهش تولید عراق در این ماه ۳ میلیون و ۸۵۷ هزار بشکه در روز تعیین شده و تا ماه مارس ادامه دارد.

سومو در بیانیه‌ای اظهار کرد که تولید نفت عراق در ماه ژانویه هنوز هم باید روزانه ۵۷۶ هزار بشکه دیگر کاهش یابد تا تخطی پیشین از سهمیه کاهش تولید خود در توافق اوپک‌پلاس را جبران کند.

اوپک هفته گذشته در بیانیه‌ای اعلام کرد که عراق به‌طور کامل به سهمیه تولید نفت خود در توافق کاهش عرضه ائتلاف سازمان کشورهای صادرکننده نفت (اوپک) و متحدانش (اوپک‌پلاس) و جبران تخطی خود از این سهمیه پایبند است.

عبدالعزیز بن‌سلمان، وزیر انرژی عربستان روز چهارشنبه و در نشست کمیته مشترک وزارتی نظارت بر توافق اوپک و غیراوپک عراق و قزاقستان را به‌دلیل تعهد نداشتن به توافق کاهش تولید اوپک‌پلاس سرزنش کرده بود.

سومو تصریح کرد: میانگین صادرات نفت خام فدرال عراق در ماه ژانویه دو میلیون و ۸۶۸ هزار بشکه در روز و صادرات منطقه اقلیم کردستان ۳۹۷ هزار بشکه در روز بوده است.

مصرف نفت خام پالایشگاه‌ها و نیروگاه‌های فدرال عراق ۵۲۰ هزار بشکه در روز و مصرف منطقه اقلیم کردستان ۲۲ هزار بشکه در روز بوده است.

نمایه

بحران بزرگ در شرکت‌های نفتی جهان

اگرچه سال ۲۰۲۱ میلادی آغاز شده است، اما همچنان سایه سال کابوس وار ۲۰۲۰ میلادی بر سر این صنعت سنگینی می‌کند. مدیران غول‌های نفتی در هفته جاری بر کاهش چشمگیر هزینه‌ها و تلاش برای کاهش بدهی‌ها با بهبود تدریجی قیمت نفت خام تاکید کردند. قیمت هر بشکه نفت خام در حال حاضر به بیشترین مقدار در یک سال اخیر رسیده است.

شرکت رویال داچ شل در پنجشنبه گذشته گزارش عملکرد سه ماهه چهارم سال ۲۰۲۰ میلادی خود را منتشر کرد. این گزارش نیز همانند سایر غول‌های نفتی ناامیدکننده بود. همانند سایر شرکت‌های بزرگ نفتی، این غول انگلیسی_هلندی جریان نقدی و درآمد خالص ناامیدکننده‌ای را برای سهامداران منتشر کرد.

گرچه قیمت نفت خام در ماه‌های پایانی سال گذشته افزایش یافت، اما تاثیر آن بر شاخص‌های مالی شرکت رویال داچ شل اندک بوده است. در اکثر مناطق دنیا سیاست قرنطینه ادامه دارد و و شاهد کاهش قابل توجه مصرف سوخت هستیم. پالایشگاه‌ها و پمپ‌های بنزین در اکثر مناطق دنیا با کاهش قابل توجه فروش و افت حاشیه‌های سود روبه‌رو هستند.

شرکت‌های نفتی در شرایط کنونی بر روی دفاع از شرایط کنونی تمرکز کرده‌اند. با وجود عبور قیمت هر بشکه نفت برنت از مرز ۶۰ دلار این شرکت‌ها تمایلی به بهره‌گیری از فرصت به وجود آمده در بازار ندارند. کریستین مالیک، تحلیلگر موسسه جی‌پی‌مورگان می‌گوید: شرکت‌های نفتی بزرگ دنیا همچنان با پیامدهای همه‌گیری ویروس کرونا دست و پنجه نرم می‌کنند. جریان نقدی این شرکت‌ها در سه ماهه چهارم سال ۲۰۲۰ میلادی همچنان ناامیدکننده و اندک بوده است. اما به نظر می‌رسد در سال ۲۰۲۱ میلادی شاهد بهبود شرایط باشیم.

پس از سقوط بی‌سابقه تقاضای نفت در سال گذشته، شرکت‌های بزرگ نفتی با بدهی‌های هنگفتی روبه‌رو شده‌اند و آنها تا سال‌ها باید برای بازپرداخت بدهی‌های خود تلاش کنند. غول‌های نفتی در ماه‌های اخیر میلیاردها دلار از دارایی‌های خود را واگذار کرده‌اند. صدها هزار نفر از کارکنان این شرکت‌ها نیز اخراج شده‌اند.

تعداد زیادی از طرح‌های در حال اجرای آن‌ها نیز متوقف شده و پرداخت سود به سهامداران کاهش چشمگیری داشته است.به همین دلیل پیش‌بینی‌های کارشناسان نشان می‌دهد در سال‌های آینده شاهد سقوط میزان تولید نفت و گاز به دلیل کاهش سرمایه‌گذاری در حوزه اکتشاف و توسعه باشیم.

شرکت اکسون نیز راهبردهای رشد خود را کنار گذاشته است. هزینه‌های سرمایه‌گذاری این شرکت به کمترین میزان در یک دهه اخیر کاهش یافته است و آن‌ها در نظر دارند تا در پنج سال آینده ۵۰ میلیارد دلار از بودجه سرمایه‌گذاری خود بکاهند. دارن وودز، مدیر عامل اکسون می‌گوید: ما برنامه‌های سرمایه‌گذاری خود را بر اساس شرایط بازار تغییر خواهیم داد و اولویت کنونی ما، بازپرداخت بدهی‌هاست. هزینه سرمایه‌گذاری شرکت آمریکایی شورون نیز به پایین‌ترین میزان در یک دهه گذشته و برابر با ۵۰ درصد میزان سرمایه‌گذاری در سال ۲۰۱۴ رسیده است.

این غول نفتی که دفتر مرکزی آن در ایالت کالیفرنیا قرار دارد، در نظر دارد تا سرمایه‌گذاری‌های خود را در سازند شیل منطقه پرمین متوقف کند. در یک دهه گذشته، این منطقه کلید رشد شاخص‌های شرکت شورون بوده است. اما با آغاز همه‌گیری ویروس کرونا شرایط دگرگون شده است.

از سوی دیگر، شرکت بی پی در نظر دارد تا در سال ۲۰۲۱ میلادی ۱۳ میلیارد دلار سرمایه‌گذاری کند، هرچند این عدد پایین‌ترین میزان در سال‌های اخیر محسوب می‌شود. اما اخبار خوبی نیز برای سرمایه‌گذاران به گوش می‌رسد.شرکت شل وعده داده تا سود اعلام شده پرداختی به سهامداران خود را در فصل نخست سال جاری ۴ درصد افزایش دهد. شرکت اکسون که برای اولین بار در چهل سال اخیر با زیان روبرو شده است، اعلام کرده همچنان سومین شرکت در فهرست اس‌اندپی ۵۰۰ در بخش سود پرداختی خواهد بود.بررسی‌ها نشان می‌دهد همه شرکت‌های بزرگ نفتی در سه ماهه چهارم سال گذشته با کاهش شدید جریان نقدی روبه‌رو بوده‌اند. در دو هفته آینده، شرکت‌های توتال فرانسه و انی ایتالیا نیز گزارش‌های مالی خود را منتشر خواهند کرد.

توتال در رویارویی با بحران کنونی ویروس کرونا نسبت به رقبای خود عملکرد بهتری داشته است. این شرکت در نظر دارد تا سود قابل توجهی به سهامداران خود پرداخت کند. رشد تولید نفت و گاز در سال ۲۰۲۱ میلادی همراه با توسعه سهم در بازار انرژی‌های پاک در دستور شرکت توتال قرار دارد.

اگر روند رشد قیمت نفت در سال جاری تداوم یابد، چشم‌انداز عملکرد غول‌های نفتی بهبود خواهد یافت. افزایش تدریجی قیمت نفت مهم‌ترین خبر برای شرکت‌های نفتی و سهامداران آنهاست. صنعت نفت در حوزه‌های پالایش و بازاریابی فرآورده‌های نفتی با چالش‌هایی روبه‌رو است اما همه با امیدواری به آینده می‌نگرند.

www.jahanesanat.ir

فرم اشتراک روزنامه

کلیه متقاضیان محترم می‌توانند هزینه اشتراک خود را بر اساس مبلغ مندرج در جدول ذیل :
به حساب شماره ۶۳۹۳۸۰۴۲ بانک رفاه شعبه میدان فردوسی کد ۱۸۰
و یا به شماره شبای IR۴۵۰۱۳۰۱۰۰۰۰۰۰۰۰۰۶۳۹۳۸۰۴۲
به نام روزنامه جهان صنعت
واریز و اصل سند بانکی مربوطه را به همراه فرم تکمیل شده به دفتر امور مشترکین روزنامه جهان صنعت ارسال نمائید .
آدرس : میدان آرژانتین- بلوار بیهقی- خیابان دهم غربی- پلاک ۱۰ - واحد ۲ و یا ارسال از طریق نمابر : ۸۸۷۳۱۴۳۱

« فقط تهران بزرگ »

دوره اشتراک	۶ ماهه	یک‌ساله
هزینه اشتراک (ریال)	۳/۰۰۰/۰۰۰	۶/۰۰۰/۰۰۰

با توجه به اینکه توزیع روزنامه جهان صنعت توسط موسسه اطلاعات انجام می شود از مشترکان شهرستانی تقاضا می‌شود جهت دریافت اشتراک به دفاتر نمایندگی روزنامه اطلاعات در سراسر کشور مراجعه نمایند.

شرایط اشتراک :
- ساعات تحویل روزنامه از ۶ الی ۱۱ صبح
- شروع اشتراک (متقاضیانی که درخواست خود را به طور کامل تحویل نمایند) اول و شانزدهم هر ماه می باشد.
- مبلغ مندرج در جدول فوق بابت روزانه یک نسخه اشتراک می باشد .
- لطفا کپی فیش بانکی را تا پایان اشتراک نزد خود نگهداری فرمائید .
- در صورت عدم تحویل روزنامه حداکثر تا ساعت ۱۴ همان روز مراتب را با تلفن ۸۸۷۳۱۹۸۱ اعلام فرمائید .

نام و نام خانوادگی : ..... شرکت / موسسه : ..... کدپستی : ..... تلفن : .....
فاکس : ..... تعداد درخواستی : ..... مدت اشتراک: ۶ ماهه ■ یک ساله ■
آدرس : .....
شماره فیش بانکی : ..... بانک : ..... تاریخ واریز فیش : .....

خبر

۵۷ قربانی جدید کرونا در کشور

۳۷۸۹ تن در وضعیت شدید بیماری

سخنگـوی وزارت بهداشـت از شـناسایی ۷۰۶۵ مـورد جدید کووید۱۹ در کشور طی ۲۴ ساعت گذشته خبر داد.سیماسادات لاری گفت: از روز شنبه تا دیروز و بر اساس معیارهای قطعی تشخیصی، هفت هزار و ۶۵ بیمار جدید مبتلا به کووید۱۹ در کشور شناسایی شدند که ۵۴۴ نفر از آنها بستری شدند.

مجموع بیماران کووید۱۹ در کشور به یک میلیون و ۴۶۶ هزار و ۴۳۵ نفر رسید.لاری گفت: متاسفانه در طول ۲۴ ساعت گذشته، ۵۷ بیمار کووید۱۹ جان خود را از دست دادند و مجموع جان‌باختگان این بیماری به ۵۸ هزار و ۴۶۹ نفر رسید.

سخنگوی وزارت بهداشت افزود: خوشبختانه تاکنون یک میلیون و ۲۵۳ هزار و ۵۵۴نفر از بیماران بهبود یافته یا از بیمارستان‌ها ترخیص شـده‌اند.وی ادامه داد: ۳۷۸۹ نفر از بیماران مبتلا به کووید۱۹ در بخش‌های مراقبت‌های ویژه بیمارستان‌ها تحت مراقبت قرار دارند.به گفته وی، تاکنون ۹ میلیون و ۶۶۷ هزار و ۲۶۰ آزمایش تشخیص کووید۱۹ در کشور انجام شده است.

لاری گفت: بر اساس آخرین تحلیل‌ها، ۳۶ شهرستان در وضعیت نارنجی، ۱۷۸ شـهرستان در وضعیت زرد و ۲۳۴ شهرستان نیز در وضعیـت آبی قرار دارند.بنـا بر اعلام سخنگوی وزارت بهداشـت، شهرستان‌های عجب‌شیر در آذربایجان شرقی، اردستان در اصفهان، اسفراین در خراسان شـمالی، گرمسار در سمنان، بافت در کرمان، پاوه در کرمانشـاه، بندرگز و کردکوی در گلستان، آستانه اشرفیه، بندرانزلی، رشـت، رودبار، رودسر، صومعه‌سرا و لاهیجان در گیلان، آمل، بابل، بابلسر، بهشهر، تنکابن، جویبار، رامسر، ساری، سوادکوه، قائمشهر، محمودآباد، نکا، نور و نوشهر در مازندران، بستک، بندرلنگه و قشـم در هرمزگان، بهار، تویسرکان و رزن در همدان و ابرکوه در یزد در وضعیت نارنجی قرار دارند.

وضعیت ناپایدار کرونا در اصفهان

سیماسادات لاری گفت: با وجود آنکه میانگین بروز هفتگی موارد بسـتری و مرگ‌ومیر ناشـی از کرونا در استان اصفهان پایین‌تر از متوسط کشوری است اما میزان موارد بستری مثبت در این استان در هفته گذشته نسبت به هفته ماقبل، با اندکی افزایش همراه بوده و به طور کلی وضعیت بیماری در استان اصفهان ناپایدار، حسـاس و شکننده است.

وی افزود: در حال حاضر شـهرستان اردستان در استان اصفهان در وضعیـت نارنجـی و شـهرستان‌های آران و بیـدگل، اصفهان، خمینی‌شهر، شاهین‌شهر و میمه و شهرضا، کاشان، گلپایگان لنجان، مبارکه و نجف‌آباد و نطنز در وضعیت زرد و مابقی شـهرستان‌های استان در وضعیت آبی قرار دارند.

لاری ادامه داد: متاسفانه در هفته گذشته شش شهرستان استان اصفهان از رنگ آبی به زرد تغییر وضعیت دادند. در حال حاضر ۴۵۱ بیمار قطعی مبتلا به کووید۱۹ در بیمارستان‌های این استان بستری هستند که ۸۲ نفر از آنها در بخش مراقبت‌های ویژه حضور دارند.

از نقـاط قوت مدیریت اپیدمـی در اصفهان می‌توان به تولید با کیفیت و توزیع برنامه‌ریزی شـده ملزومات محافظتی کووید ۱۹ و اجرای زودهنگام طرح شهید سلیمانی در این استان اشاره کردوی تاکیـد کـرد: از همه خواهشـمندیم از هر گونه اقـدام به سفر به شهرستان‌های استان اصفهان خودداری کنند و امیدواریم با همکاری جدی‌تر استان اصفهانی‌ها در عمل به توصیه‌های بهداشـتی شاهد بهبود وضعیت بیماری در این استان باشیم.

محرز: «آنتی‌ژن» واکسن رازی از چین آورده شده است

عضو ستاد ملی مقابله با کرونا گفت: تجهیزات خط تولید واکسن در موسسـه برکت خریداری شده و در حال نصب است و تا خرداد ۱۴۰۰ که واکسـن کرونا برکت تایید شـود، این خط تولید نیز به بهره‌برداری می‌رسد.

مینو محرز درباره روند تولید واکسن کرونا در ایران افزود: واکسنی که در موسسـه برکت بر آن نظارت دارم، یک واکسن با تکنولوژی ویروس ضعیف شده است که پس از گذراندن موفقیت‌آمیز فاز حیوانی روی میمون به فاز اول مطالعه انسانی رسیده است.

این مرحله روی ۵۶ نفر انجام می‌شود. دوز اول آن برای اکثر این افراد تزریق شده است. پس از تزریق دوز اول واکسن، دوز دوم نیز پس از دو هفته انجام می‌شود. عده‌ای از افرادی که در سری اول واکسن کرونـای ایرانی گرفتند، دوز دوم هم دریافت کرده‌اند.وی افزود: فاز اول کارآزمایی بالینی انسانی این واکسن برای بررسی ایمنی واکسن است. خوشبختانه تاکنون واکسن کرونای برکت عارضه جدی و قابل توجهی نداشته و اگر مساله‌ای بوده گذرا بوده است.

البته در این مرحله در روز ۲۱ و ۲۸ پس از تزریق میزان آنتی‌بادی در بدن افرادی که تحت مطالعه هستند بررسی می‌شود اما بررسی میزان اثربخشـی و ایمنی‌زایی واکسن در فاز دوم کارآزمایی بالینی انجام می‌شود که روی ۳۰۰ نفر است.

محرز ادامه داد: احتمالا فاز دوم کارآزمایی بالینی واکسـن کرونا برکت تا قبل از عید انجام و فاز سوم مطالعه انسانی به بعد از عید و بهار ۱۴۰۰ موکول می‌شود و اگر همه روند تولید و مطالعات خوب پیش برود، خرداد ۱۴۰۰ واکسن کرونا ایرانی در اختیار مردم خواهد بود.عضـو ستاد ملی مقابله بـا کرونا در پاسخ به این پرسش که آیا تجهیزات خط تولید واکسن کرونا در ایران موجود است یا نه گفت: در موسسه برکت خط تولید واکسن کرونا در حال تجهیز است.

از قبل هم تا حدی این تجهیزات را داشته ولی در حال تکمیل و تجهیز بیشـتر است. تجهیزات جدید خط تولید واکسـن در این موسسـه در حـال نصب است و در خرداد سال آینده که واکسـن تایید می‌شود، این موسسه قادر خواهد بود ماهانه چندین میلیون واکسن تولید کند.

عضو ستاد ملی مقابله با کرونا ادامه داد: در مورد واکسـن کرونا موسسـه رازی نیز تا جایی که می‌دانم، آنتی ژن ویروس را از چین وارد کرده‌اند و روی حیوان این واکسن را تست کرده‌اند و اخیرا به فاز مطالعه انسانی رسیده‌اند اما واکسنی که در موسسه برکت ستاد اجرایی فرمان امام (ره) تولید می‌شـود، ویروس آن از بیمار ایرانی گرفته شده و ضعیف شده است.

«هیرمان» رو به بهبود است

مدیرباغ‌وحش ارم تهران ضمن اشاره به آخرین وضعیت «هیرمان»-شیر نر ایرانی باغ‌وحش ارم- گفت: احتمال انتقال شامپانزه‌های باغ‌وحش ارم به یک مرکز نگهداری از شامپانزه‌ها در کشور کنیا وجود دارد.

پرویز قندالی با اشاره به اینکه شرایط جسمی «هیرمان»-شیر نر ایرانی باغ‌وحش تهران که از سال گذشته از باغ‌وحش بریستول انگلیس به باغ‌وحش ارم تهران منتقل شد-خوب است و ترشحات عفونی حیوان قطع شده است، اظهار کرد: این شیر نر ایرانی در حال حاضر روبه بهبود است و همچنان دارو مصرف می‌کند. بر اساس اعلام نظر متخصصان هیرمان به بیماری ویروسی «هرپس» مبتلا شده بود که دستگاه تنفسی فوقانی را تحت تاثیر قرار می‌دهد. ترشحات بینی و دهان او نیز به دلیل شیوع همین ویروس بود.

بـه گفته وی، با توجه به سرمای هوا، «هیرمان» هنوز در قرنطینه است و پس از بهبودی کامل در جایگاه خود قرار خواهد گرفت.مدیرباغ‌وحش ارم تهران در بخشی دیگر از صحبت‌های خود با بیان اینکه سازمان حفاظت محیط‌زیست با انتقال باران-شامپانزه سه ساله باغ‌وحش ارم تهران- به خارج از کشور موافقت کرده است، تصریح کرد: ما با یک مرکز بین‌المللی و استاندارد نگهداری از شامپانزه‌ها در کشور کنیا مکاتبه کرده‌ایم و منتظر جوابیه آن مرکز برای انتقال «باران» هستیم.قندالی در پایان گفت: در فاز اول فقط «باران» به این مرکز منتقل خواهد شد اما این انتقال می‌تواند مقدمه‌ای برای انتقال سایر شامپانزه‌های باغ‌وحش ارم تهران به مرکز نگهداری از شامپانزه‌ها در کنیا باشد.طی سال‌های اخیر انتقادات زیادی به غیراستاندارد بودن جایگاه نگهداری از شامپانزه‌ها در باغ‌وحش ارم تهران وجود داشت. از سویی دیگر آبان‌ماه امسال یکی از شامپانزه‌های این باغ‌وحش به‌دلیل آنچه نزاع بین حیوانات گفته شده است، جان خود را از دست داد.

محیط‌زیست

معاون وزیر بهداشت: مسوولیت عوارض احتمالی تزریق واکسن اسپوتنیک با دریافت‌کنندگان است

ریسک تزریق

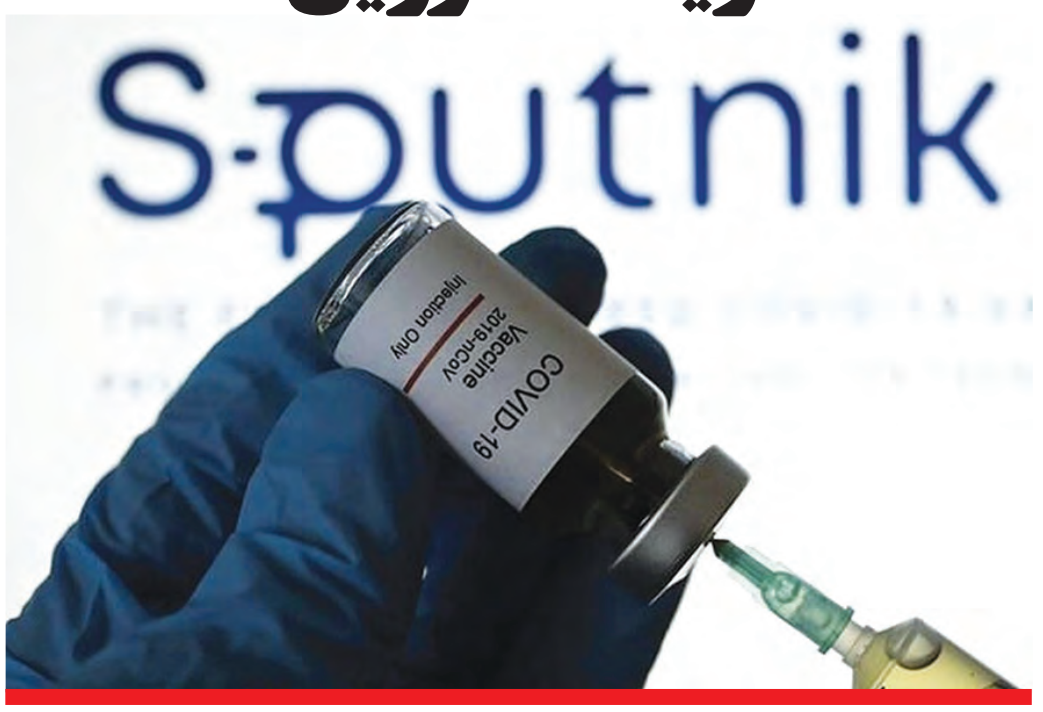

مهدیه بهارمست-واکسن کرونای روسی با وجود اینکه مخالفان زیادی در ستاد ملی مقابله با کرونا داشت اما در هفته‌ای که گذشت حدود ۲۰ هزار دوز یعنی فقط برای ۱۰ هزار نفر وارد کشـور شـد. بر اساس گزارش‌ها محموله‌های بعدی واکسن ۳۰ بهمن و ۱۰ اسفند و فروردین وارد می‌شـود. دیروز سخنگـوی سازمان غذا و دارو اعـلام کـرد از روز سه‌شـنبه ۲۱ بهمن اولین تزریق واکسن روسی کرونا را در ایران در دهـه فجر و در آستانه پیروزی انقلاب اسلامی با اولویت‌بندی مشـخص شده، آغاز می‌کنیم. اولویـت هم با کادر درمـان بخش‌های ICU بیمارستان‌هاست. البته سفیر ایران در روسیه از تولید مشترک واکسن اسپوتنیک در ایران خبر داد. با این حال این واکسن هنوز تاییدیه سازمان بهداشت جهانی را نگرفته است. به همین دلیل مینو محرز پیش‌تر به «جهان‌صنعت» گفته بود چون اطلاعاتی درباره فرآیند این واکسن ندارد، آن را تزریق نمی‌کند. اگرچه مدتی نگذشت که وزیر بهداشت اعلام کرد به کوری چشم همگان این واکسـن را ابتدا خـود و خانواده‌اش تزریق می‌کند ولی هنوز ایشان تزریقی انجام ندادند. اگر هم واکسـنی تزریق کردند آن اسپوتنیک نبوده اسـت! همچنین سخنگوی سازمان غذا و دارو صراحتا بیان کرد دکتر محرز شأنی برای اظهار نظر در خصوص واکسن روسی ندارد در صورتی که دکتر محرز مسوول ارزیابی واکسن کرونا ایرانی است!اختلاف‌نظرها در بین مسوولان همانند دمل چرکین سر باز کرده است. افرادی که موافـق تزریق واکسـن روسی‌اند، تاییدیه سازمـان غذا و داروی ایـران را کافی می‌دانند و به یک مقاله در مجله علمی لنسـت استناد می‌کنند و بـس. در صورتی که سردبیر مجله علمی لنسـت می‌گوید: «واکسن اسپوتنیک هنوز تاییدیه سازمان بهداشت جهانی را نگرفته و تا آن زمان باید صبر کرد. این مجله در ادامه نوشته فاز سوم کارآزمایی بالینی واکسن روسی انجام نشده و احتمالا در ایران انجام می‌شود.» اگرچه هنوز صحت و سقم آن تایید نشده اما در اینکه این واکسن هنوز فاز ۴ را انجام نداده، شکی در آن نیست. به همین خاطر مخالفان واکسن روسی بر این عقیده‌اند که هر واکسن کرونایی که وارد می‌شود باید دارای تاییدیه منابع جهانی بهداشـت و سازمان غذا و داروی ایران باشد و تاییدیـه سازمان غـذا و داروی ایران آن هم به تنهایی کافی نیست. با اینکه ۱۵ کشور دیگر هم این واکسن را خریداری کردند اما با نگاهی گذرا به نام آن کشورها به سرعت متوجه می‌شوید که اکثر آن کشورها فقیر هستند!

■ مسوولیتی متوجه ما و شرکت سازنده نیست!

علیرضا رییسـی معاون بهداشـت وزارت بهداشت دیروز در پاسخ به سوال «فانا» مبنی بر اینکه مسوولیت عوارض و مرگ‌ومیر احتمالی تزریق واکسن کرونای روسی با چه کسی است گفت: «مسوولیت تزریق این واکسن با هر فردی است که آن را دریافت می‌کند. ممکن است این واکسـن در برخی افراد عوارضی هم ایجاد کند اما تزریق این واکسن داوطلبانه است و سازمان غذا و دارو هم آن را تایید کرده است. چون این واکسن فاز ۴ را نگذرانده، هیچ مسوولیتی از بابت عوارض و مرگ احتمالی متوجه شرکت سازنده نخواهد بود.»

سوالی که در اینجا مطرح می‌شود این است که اگر این واکسـن مـورد تایید سازمان غذا و داروی ایران است که نباید یک مسوول عالی‌رتبه در رسانه این‌گونه کادر درمانی را که یک سال است منتظر واکسن بودند نگران کند! آن هم کادر درمانی که از ابتدای گسترش کرونا جان بر کف برای درمان مردم از هیچ امری کوتاهی نکردند. حالا قرار است آنها اولین افرادی باشند که واکسن روسی را دریافت می‌کنند. بیان چنین حرفی آن هم از سوی معاون بهداشت وزارت بهداشت این شائبه را ایجاد می‌کند که خود آنها هم تضمینی در اثرگذاری واکسن کرونا روسی ندارند و به قولی حاضر به قبول مسوولیت خود برای وارد کردن واکسـن روسی که هزاران نفر بارها فریاد زدند این واکسن دارای تاییدیه منابع معتبر جهانی بهداشـت نیسـت، نخواهند بود. پیش از این محرز مسـوول ارزیابی واکسن ایرانی گفته بود اگر عوارض احتمالی از جانب این واکسن مردم را تهدید کند، حتما دیه آن پرداخت می‌شود. همین سخن نشان‌دهنده اطمینان به واکسن کرونای ایرانی است. به همین خاطر بسیاری از افراد تزریق واکسن کرونا ایرانی را قابل اعتمادتر از نمونه روسی آن می‌دانند اگرچه همیشه در ایران انتخاب بین بد و بدتر وجود داشته است.

■ واکسن مثل پرتقال است!

در همین راسـتا یکی از اعضای ستاد ملی مقابله با کرونا درباره مسوولیت دریافت واکسن به «جهان‌صنعت» گفت: مسلما مسوول عوارض هـر دارویی که فرد مصـرف می‌کند، خودش است. دارو همانند غذاست، فرض کنید فردی به پرتقال حسـاسیت داشـته باشد، این دیگر تقصیر میوه‌فروش نیسـت! البته دارو را دکتر تجویز می‌کند ولی ممکـن است فردی به آن دارو حسـاسیت ویژه‌ای داشته باشد. اگرچه در بین مردم نباید این جو به وجود آید هر فردی که پس از تزریق واکسن روسی فوت کرد، مرگش پای خودش است. سازمان غذا و دارو وظیفه دارد پیش از شروع تزریق این واکسن تمام نظارت‌های لازم و کامل را انجام داده باشد. اما گاهی پیش می‌آید فرد به داروی خاصی حساسیت داشته و در پی عوارض آن مشکلاتی برایش پیش آمده، آیا این فرد از پزشک یا سازمان غذا و دارو یا سازنده دارو شکایت می‌کند؟ خیر، قطعا این‌گونه نیست. واکسن هم مانند بقیه موارد است.

وی افـزود: متاسفانه عـده‌ای با صحبت در ایـن مورد می‌خواهند به گونه‌ای در جامعه جا بیندازند که هر فردی پس از تزریق این واکسن به هر دلیلی فـوت کرد خونش گردن خودش است. با این حال عارضه‌ای که در مقاله لنست منتشر شده، بسیار ناچیز است. در همین مقاله آمده است که این واکسـن ۹۱ درصد اثربخش است. بنابراین اگر بعد از تزریق این واکسن برای فردی اتفاقی رخ دهد، مسوولش خودش است همان‌طـور که امکان دارد فردی بعد از مصرف استامینوفن دچار عارضه شود.

ایشان که نخواست نامش فاش شود با تاکید بر اینکه مسوولیت هر فردی در تمام واکسن‌ها ثابت است، بیان کرد: حتی اگر فرد بعد از تزریق واکسن فایزر یا مدرنا دچار عارضه شود، باز هم مسوولیت آن با خود فرد است زیرا هیچ کدام از سازنده‌های این واکسن مسوولیت عوارض آن را به گردن نگرفتند. هر واکسنی که فازهای بالینی اول تا سوم را انجام داده باشد و مورد تایید سازمان غذا و دارو قرار بگیرد آن دیگر مرحله آزمایشی ندارد. همچنین باید در نظر بگیرید که هیچ‌کدام از واکسـن‌ها فاز ۴ را انجام نداده‌اند. زیرا فاز ۴ چندین سال طول می‌کشد و چون واکسن‌های کرونا به صورت اضطراری روانه بازار شدند چه بسـا تمام مردم سراسر جهان تصمیم گرفتند به جای اینکه روزانـه هزاران فرد فوت نکنند، واکسن را روی مردم تزریق کنند و معطل پنج سال آزمایش‌های فاز ۴ نشوند. این موضوع در خصوص تمام واکسن‌ها صادق است.

■ تزریق واکسـن روسی به کادر درمان بخش مراقبت‌های ویژه

وی درباره اینکه واکسیناسیون با کدام واکسن شروع می‌شود، تصریح کرد: از روز سه شنبه ۲۱ بهمن واکسیناسیون براساس اولویت‌بندی در بین کادر درمان مراقبت‌های ویژه بیمارستان‌ها آغاز می‌شود. از قرار معلوم واکسیناسیون با واکسن روسی شروع می‌شود. البته ۱۰ هزار واکسن به تعداد محـدودی می‌رسد که ما منتظر مابقی محموله‌های واکسن خواهیم بود.

■ مردم را نگران نکنید

برخلاف گفته‌هـای عضو ستاد ملی مقابله با کرونا، دکتر حسـینعلی شـهریاری رییس کمیسیون بهداشت و درمان مجلس در خصوص گفته‌های رییسـی درباره مسـوولیت افراد در عوارض واکسن روسی به «جهان‌صنعت» گفت: تمام دارو و واکسـن‌ها عـوارض مخصوص به خودشـان را دارند. تزریق واکسن روسی کرونا به صورت اختیاری و رایگان در بین کادر درمان توزیع می‌شود. به همین جهت عوارض ناشی از این واکسن به عهده خود فرد است. ولی اینکه آقای رییسی این‌گونه در رسانه‌ها بیان کنند کار درستی نیست. زیرا مردم دچار ترس و نگرانی خواهنـد شـد. در حالی که مسـوولان وزارت بهداشت و سازمان غذا و دارو پیشتر اعلام کرده بودند این واکسن روی ۱۲ هزار و ۸۰۰ نفر تست شده و عارضه خاصی نداشته است.

شـهریاری اظهـار کـرد: امروزه بـه دلیل شـرایط اضطراری که پیش آمده هیچ‌کدام از واکسن‌های موجود در دنیا دارای ۴ فاز مهمی که باید طی می‌شده، نیستند. به همین خاطر عوارض‌های واکسـن کرونا غیرقابل پیش‌بینی است. واکسن‌های تولیدی ما هم همینگونه است. با این حال بیان آقای رییسی آن هم در چنین شرایط حساسی دور از انتظار بود، چرا که مردم را پیش از گذشته دچار نگرانی می‌کنند.

با این تفاصیل تزریق واکسـن روسی کرونا اکنون پرریسـک است، زیرا هیـچ سازمان یا ارگانی مسوولیت عوارض احتمالی و مرگ‌ومیر آن را به عهده نمی‌گیرد. در این روزها اگر کرونا بگیرید و فوت کنید در گواهی فوت می‌نویسند بر اثر بیماری کرونا جان باخت در حالی که اگر براثر عوارض واکسـن آن فوت کنی، هیچ‌کس گردن نمی‌گیرد!

زاویه

قانون‌های نانوشته

گـروه جامعه- بحث ممنوعیـت دوچرخه‌سواری زنان در برخی شهرها همیشه تعجب‌برانگیز بوده است. هر سال شهرداری اصفهان دوچرخه‌سواری زنان را در انظار عمومی ممنوع اعلام می‌کند. در صورتی که زنان زیادی در پایتخت روزهای تعطیل‌شان را در پارک‌ها از جمله پارک چیتگر به دوچرخه‌سواری می‌پردازند، این در حالی است که بارها دیده شـده در روزهای تعطیل که خانواده‌های بیشـتری به این پارک‌هـا می‌آیند ماموران انتظامی به صورت مداوم در حال تذکر به زنان برای نوع پوشش آنها هستند! در خیلی از معابر عمومـی و پارک‌ها نیز دوچرخه اجاره داده می‌شـود و این موضوع هیچ‌ربطی به جنسیت اجاره‌کننده دوچرخه ندارد! در برخی شـهرهای دیگر هـم قضیه به همین منوال است و زنـان در کنار مردان دوچرخه‌سواری می‌کنند و به ورزش کردن می‌پردازند! داستان از یک اظهارنظر شروع شد. چند روز پیش حجت‌الاسلام‌والمسلمین احمد عبداللهی‌نژاد دبیر ستاد احیای امر به معروف و نهی از منکر استان اصفهان به صراحت گفت: دوچرخه‌سواری زنان در انظار عمومی ممنوع است! وی در ادامه گفت: «دوچرخه‌سواری بانوان یک عقبه اجتماعی و امنیتی دارد. به همین دلیل، ستاد امر به معروف و نهی از منکر به این مساله ورود کرده است. مراجع معظم تقلید نیز دوچرخه‌سواری بانوان در انظار عمومی را جایز نمی‌دانند؛ البته دوچرخه‌سواری بانوان به تنهایی مشـکلی ندارد بلکه دوچرخه‌سواری در انظار عمومی اشکال دارد.»

عبداللهی‌نژاد در خصوص حکم شرعی مراجع در مورد منع دوچرخه‌سواری زنان در انظار عمومی بیان کرد: «فقیه باید بر اساس روایات و قرآن حکم شرعی خود را استخراج کند؛ البته بر اساس ماده ۶۳۸ قانون مجازات اسلامی، انجام فعل خلاف شـرع در معابر و انظار عمومی جرم است. در شورای فرهنگی استان نیز مصوب شـده است که دوچرخه‌سواری بانوان در انظار عمومی ممنوع است، اما با وجود این ممنوعیت تا به امروز هیچ‌کسی به بانوان دوچرخه‌سوار اعلام نکرده که نباید دوچرخه‌سواری کنند. حاکمیت نباید دوچرخه‌سواری زنـان را ترویج کند، بلکه باید فضای مناسب را برای تفریح، دوچرخه‌سواری و حمل‌ونقل آنها فراهم کرده و نسـبت به منکر بـودن دوچرخه‌سواری زنان اطلاع‌رسانی کند؛ پس از اجرای این مراحل ما اجازه داریم نسبت به انجام این کار نهی از منکر کنیم. » همین امر منجر به واکنش‌های بسیاری در شبکه‌های مجازی شد. در پی خبر ممنوعیت دوچرخه‌سواری در اصفهان مرضیه ابراهیمی، قربانی اسید پاشی اصفهان بارها با انتشار عکسی از خود در فضای مجازی در حالی که سوار بر دوچرخه بود نسبت به این ممنوعیت اعتراض کرد! علاوه بر آن زنان زیاد دیگری با انتشار فیلم‌ها و عکس‌های خود در حین دوچرخه‌سواری به این موضوع اعتراض کردند.

■ شرع و قانون در سراسر کشور یکسان است!

چنیـن اظهارنظرهایـی در حالـی مطرح شـده است کـه حجت‌الاسلام غرویـان در رابطه با حرام اعلام شـدن دوچرخه‌سواری زنان در اصفهان گفت: «این موضوع مساله تازه‌ای نیسـت؛ دوچرخه‌سواری نوعی ورزش است و اگر به عنوان ورزش به آن نگاه شود این موضوع مشکلی ندارد. به خصوص که ورزش دوچرخه‌سواری در حال حاضر در تهران که پایتخت و محل اصلی نظام است در حال انجام است؛ از این نظر فرقی بین اصفهان و تهران وجود ندارد و نمی‌شود که کاری در یک شـهر حرام باشد و در شهر دیگری حلال! بنابراین باید شخصی که دوچرخه‌سواری برای زنان را حرام اعلام می‌کند، وجه حرمتش را برای افکار عمومی توضیح دهد و از نظر فقهی روشن کند که وجه حرمت آن برای چیست!؟ به نظر می‌رسـد دوچرخه‌سواری نیز مثل والیبال و فوتبال بـازی کردن یک ورزش است که الان خانم‌ها این ورزش‌ها را انجام می‌دهند.»

■ تناقض فاحش در تصمیم‌گیری‌ها

عبدالصمد خرمشاهی وکیل دادگستری و حقوقدان نیز در رابطـه قوانین مربوط به ممنوعیت دوچرخه‌سواری زنان در اصفهـان گفت: «قانون مجـازات اسلامی عنوان می‌کند که عناوین مجرمانه کدام هستند و چه افعالی ممکن است که خلاف قانون باشـند و آنچه قانونگذار در قانون مجازات اسلامـی عنوان آن را مشـخص کرده اسـت، اعم از فعل یا ترک فعل، جرم تلقی می‌شـود. جای خاصی در قانون ذکر نشده که دوچرخه‌سواری خانم‌ها ممنوع است! بحث حجاب شرعی خانم‌ها است که در تبصره ذیل ماده ۶۳۸ آمده است که مدت آن هم گذشته و مردم از طریق روزنامه‌های رسمی از آن مطلع شده‌اند! بنابراین قوانین در سراسر ایران یکسان اسـت، نمی‌توان در اصفهان یک قانونی داشـت و در تهران قانونی دیگر داشت! شخصی که در اصفهان دوچرخه‌سواری را ممنوع اعلام کرده، باید الزام مجرمانه دوچرخه‌سواری خانم‌ها را مشخص می‌کرد. مسلم است که مسوولان ذی‌ربط براساس قونین عمل می‌کنند و به صورت شخصی عمل نمی‌کنند و میل و سلیقه شخصی هم در این زمینه هیچ دخل و تصرفی ندارد، بنابراین ای‌کاش مسوولان ذیصلاح اعلام می‌کردند که براساس کدام ماده قانونی دوچرخه‌سواری بانوان در معابر و خیابان‌ها منع قانونی دارد!»

بـه نظر می‌رسد این موضوع به نوعی تناقض محسـوب می‌شود که دوچرخه‌سواری برای زنان در برخی شهرها آزاد و دارای مشروعیت باشد و تنها در یک شهر آن هم اصفهان این موضوع ممنوع اعلام شـود! مسوولان ذی‌ربط باید این موضوع را در نظر بگیرند که قانون در تمام کشور یکی است و نباید با چنین محدودیت‌هایی تبعیض بین زنان در شهرهای مختلف به وجود بیاید!

■ دوچرخه‌سواری زنان ممنوع نیست!

محمدتقی فاضل‌میبدی عضو مجمع محققین و مدرسین حوزه علمیه قم درباره دوچرخه‌سواری زنان در انظار عمومی گفت: اینکه عده‌ای که عالم به دین هسـتند مواردی نظیر دوچرخه‌سواری زنان را حـرام اعلام می‌کنند، بنابراین این قضیه کار جاهلان نیست. به شخصه معتقد هستم که نباید چنین فتواهایی در جامعه ما صادر شود چرا که دوچرخه‌سواری زنان در خیابان با ماشین‌سواری آنها هیچ فرقی نمی‌کند، در واقع تفاوتی نمی‌کند مرکبی که انسان سوار می‌شود ماشین، موتور یا دوچرخه باشد. خانمی که سوار دوچرخه می‌شود یا به خاطر صرفه‌جویی است و نمی‌خواهد هوا را آلوده کند یا اینکه می‌خواهد ورزش کند، بنابراین از هر جهت این خانم عمل خلاف شرعی را مرتکب نشده است و اینکه به حجاب این خانم گیر بدهیم، شرعی و عقلی نیست و به نفع کشور و اسلام نیست.فاضل‌میبدی با اشاره به حفظ حریم شخصی افراد اظهار کرد: بنابراین باید اجازه داد که انسان‌ها تا مادامی که اقدامی خلاف نظم عمومی انجام نداده‌اند، در زندگی خود تفریح داشته باشند. خانمی که حجاب وی اشکال داشته باشد نظم عمومی را به هم نمی‌زند، اگر هم معصیت کرده، خودش کرده، ما نباید خانمی را مجبور کنیم که سوار دوچرخه نشود و حجابش را حفظ کند، افراد اگر خواهان اصلاح هستند بهتر است کار فرهنگی کنند. زن یک انسان است که در جامعه حقوقی نظیر ورزش، تفریح، گفت‌وگو و همنشینی با غیر خود را دارد، این مواردی که صدسال گذشته در فرهنگ ما بوده است نباید امروز به نام دین در جامعه ترویج پیدا کند.

حواشی سومین جلسه کمیته تشخیص نفایس

میراث علیه میراث

مالکیت ابنیه تاریخی توسط سازمان‌های دولتی معضلی است که گریبان میراث فرهنگی کشور را گرفته است. هرازگاهی این نهادها که در بسیاری موارد هیچ ارتباطی با موضوع میراث و تاریخ کشور ندارند، قصد می‌کنند این ابنیه را بفروشند یا مثلا با تغییر کاربری و تخریب آن، ساختمانی نو برای خود دست و پا کنند.

سال گذشته بود که خبر تخریب خانه احمد شاملو در خیابان ویلای تهران خبرساز شد؛ ساختمانی که مالکیت آن با بخش دولتی بود و آنها دیگر دلیلی برای حفظ آن نداشتند. افزایش قیمت ملک و دردسرهای مرمت و نگهداری این ساختمان‌ها از حوصله ارگان‌های دولتی خارج است. از طرف دیگر موارد بسیاری بوده که در سکوت خبری و بدون اطلاع سازمان میراث فرهنگی و دوستداران تاریخ کشور، بناهای تاریخی یک‌شبه تخریب شدند و چیزی از آنها جز تلی از خاک و آجر باقی نمانده. به همین خاطر ثبت ملی این ابنیه راهی است برای بستن دست کسانی که به فکر سود خود و ارگان متبوع‌شان هستند؛ وظیفه‌ای که بر عهده وزارت میراث فرهنگی و گردشگری است.

اما حالا خبر رسیده در تازه‌ترین جلسه کمیته تشخیص نفایس، مدیران این وزارتخانه تصمیم گرفته‌اند خانه لطفعلی‌زاده کرمانی را از لیست نفایس خارج کنند. این در حالی است که چند سال پیش دستور به حفظ و مرمت این خانه گرفتند؛ خانه‌ای که مالکیت آن در دست وزارت راه و شهرسازی است.

■ **حکم فروش**

کمیته تشخیص نفایس شنبه ۱۸ بهمن‌ماه به ریاست وزیر میراث فرهنگی، گردشگری و صنایع‌دستی تشکیل شد. پس از آنکه ۱۷ اثر از استان خراسان رضوی مورد بررسی قرار گرفت و «میل خسروجرد» و «مصلی سبزوار» نفیس تشخیص داده شد، پرونده خانه «لطفعلی‌زاده» از کرمان هم مورد بررسی قرار گرفت. این خانه در اختیار وزارت راه‌وشهرسازی است که برای فروش آن از وزارت میراث فرهنگی، گردشگری و صنایع‌دستی درباره نفیس بودن آن استعلام گرفته شده، در نهایت اعضای این کمیته به غیرنفیس بودن این خانه رای دادند و فروش آن را به استناد قانون تشکیل صندوق توسعه از طریق این موسسه بدون مانع دانستند.

این در حالی است که مهرماه سال ۹۶ علی‌اصغر مونسان که آن موقع رییس سازمان میراث فرهنگی، صنایع‌دستی و گردشگری بود در نامه‌ای به استاندار کرمان، مراتب ثبت ملی اثر فرهنگی تاریخی «خانه لطفعلی‌زاده» را ابلاغ کرد. در همان نامه آمده: «اثر یادشده تحت حفاظت و نظارت این سازمان است و هر گونه دخل و تصرف یا اقدام عملیاتی که منجر به تخریب یا تغییر هویت آن شود برابر مواد ۵۵۸ لغایت ۵۶۹ از کتاب پنجم قانون مجازات‌های اسلامی، تعزیرات و مجازات‌های بازدارنده، جرم محسوب می‌شود و مرتکب مشمول مجازات‌های قانونی خواهد شد و مرمت و بازسازی اثر صرفا با تایید و نظارت این سازمان ممکن خواهد بود.»

■ **خانه قاجاری**

مستندات دقیقی درباره خانه لطفعلی‌زاده کرمانی در دسترس نیست اما منصور خواجه‌پور عضو هیات علمی دانشکده هنر دانشگاه شهید باهنر کرمان گفته این خانه از دوران قاجار به جا مانده و شاهدی از روابط اجتماعی و فرهنگی و حتی سیاسی آن دوران است. اما حالا آسیب‌های کالبدی جدی دیده و ترک‌های شدید و فرسایش‌های عمیقی در این خانه اتفاق افتاده‌است. سیدمصطفی آیت‌الهی‌موسوی‌معاون امور عمرانی استاندار کرمان مردادماه ۹۹ در جلسه گروه کاری میراث فرهنگی، گردشگری و صنایع‌دستی این استان نسبت به مرمت این خانه انتقاد شدیدی کرد. او از عبارت «کاهلی برخی دستگاه‌ها و نهادها» در شرح وضعیت مرمت این خانه استفاده کرده و گفته بود: متاسفانه شاهدیم در هر دوره سیاست‌های میراث فرهنگی تغییر می‌کند به طوری که در یک دوره فقط به فکر ثبت ملی آثار بودند و در یک دوره فقط روی مرمت بناها تمرکز داشته و دیگر حوزه‌ها را فراموش می‌کردند. لازم است این سیاست‌های مجموعه میراث فرهنگی بازنگری شود.

او اظهار کرده بود: طرح مرمت خانه «لطفعلی‌زاده» باید سه‌ماهه با همکاری بانک رسالت و مشاور این طرح به پایان می‌رسید اما اکنون حدود هشت ماه از آن مصوبه می‌گذرد و هیچ کاری برای احیای این خانه تاریخی انجام نشده و با توجه به اینکه سند این بنا به نام دولت است، به دنبال جذب سرمایه‌گذار برای احیای این آثار تاریخی هستیم. ابتدا مقرر شده بود بانک رسالت این مجموعه را به موزه خوشنویسی استان تبدیل کند که پس از شهادت حاج قاسم سلیمانی بانک رسالت وظیفه دیگری برعهده گرفت و کار احیای این بنا را لغو کرد بنابراین باید به دنبال جذب سرمایه‌گذار باشیم.

حالا حکم جدید کمیته نفایس نشان می‌دهد وزارت میراث فرهنگی، گردشگری و صنایع‌دستی با نفیس ندانستن این خانه، به شیوه خود راه‌حلی برای عمارت مهجور کرمانی پیدا کرده است.

■ **تعداد بناها زیاد است!**

وزیر میراث فرهنگی، گردشگری و صنایع‌دستی آذرماه ۹۹ در حاشیه دومین جلسه کمیته تشخیص نفایس ملی در توجیه واگذاری برخی بناهای تاریخی گفته بود: تعداد بناهای تاریخی کشور زیاد بوده در حالی که منابع و بودجه ما بسیار محدود است بنابراین با این بودجه محدود نمی‌توانیم به این همه مطالبات پاسخ دهیم. به همین دلیل بنا بر احکام قانونی این اجازه را پیدا کردیم که بناهای تاریخی را که نفیس و منحصربه‌فرد شناخته نمی‌شوند به سرمایه‌گذاران بیرونی و مردم واگذار کنیم.

او گفته بود: این واگذاری‌ها با تایید طرح‌های مرمتی در دفتر حفظ و احیای بناها، بافت‌ها و محوطه‌های تاریخی و با نظارت عالی که معاونت میراث فرهنگی اعمال می‌کند، انجام خواهد شد و از منابع خود مردم استفاده می‌کنیم. ضمن اینکه در کنار آن جاذبه‌های بسیار خوبی برای حوزه‌های گردشگری و اشتغال برای جوانان ایجاد می‌شود.

مونسان همچنین اظهار کرده بود: برای اینکه واگذاری‌ها سرعت پیدا کند، مقرر شد جلسه‌ها به صورت هفتگی با حضور من تشکیل شود. با توجه به اینکه بناهای تاریخی بی‌نظیری در کشور وجود دارد، واگذاری آنها هم جلوی تخریب بیشتر را می‌گیرد و هم می‌توان زودتر این بناها را به فضاها و اماکن تاریخی و گردشگری کشور تبدیل کرد، ضمن اینکه به زیرساخت‌های گردشگری کشور نیز کمک می‌کند. با واگذاری این بناهای تاریخی توانسته‌ایم چندین برابر بیش از حجم بودجه‌ای که حوزه معاونت میراث فرهنگی کشور دارد از منابع بیرونی و مردم استفاده کنیم. انجام این کار موجب شده مرمت و حفظ بناهای تاریخی در کشور سرعت پیدا کند.

سفر

شهرهای ممنوع برای سفر در تعطیلات ۲۲ بهمن

در آستانه تعطیلات ۲۲ بهمن، ستاد کرونا ۳۶ شهر را پرخطر و سفر به آنها را ممنوع اعلام کرد. در بین این مناطق، جزایر قشم، هرمز و کیش نیز ممنوع‌الورود شده‌اند البته فقط برای خودروهای شخصی و نه مسافران هوایی.

پلیس راهور ناجا اواخر هفته گذشته روی دستور ستاد ملی مقابله با کرونا اعلام کرد تردد خودروهای غیربومی به استان‌های مازندران، گیلان و گلستان به اضافه شهرهای مشهد، بندرعباس، اصفهان، شیراز، بوشهر و جزیره قشم و کیش تا اطلاع بعدی ممنوع بوده و جریمه متخلفان نیز ۵۰۰ هزار تومان تعیین شده است.

روز شنبه ۱۸ بهمن‌ماه نیز سخنگوی ستاد ملی کرونا از خیز این ویروس در بیشتر شهرهای کشور خبر داد و اعلام کرد ۳۶ شهر در استان‌های آذربایجان شرقی، اصفهان، خراسان شمالی، سمنان، کرمانشاه، گیلان، مازندران، گلستان، هرمزگان، همدان و یزد نارنجی شده و در وضعیت پرخطر قرار گرفته‌اند.

طبق آخرین اعلام قرارگاه عملیاتی ستاد مقابله با کرونا که مسوولیت آن با وزارت کشور است، تردد پلاک‌های غیربومی در مناطق نارنجی مشمول ۵۰۰ هزار تومان جریمه می‌شود.

سیماسادات لاری سخنگوی وزارت بهداشت شهرهای پرخطر و نقاط بحرانی را که ممنوعیت تردد شامل حال آنها می‌شود به تفکیک این‌گونه اعلام کرده است: عجب‌شیر در آذربایجان شرقی، زواره و اردستان در اصفهان، اسفراین در خراسان‌شمالی، گرمسار و ایوانکی در سمنان، بافت در کرمان، پاوه در کرمانشاه، بندرگز و کردکوی در گلستان، آستانه اشرفیه، بندرانزلی، رشت، رودبار، رودسر، صومعه‌سرا و لاهیجان در گیلان، آمل، بابل، بابلسر، بهشهر، تنکابن، جویبار، رامسر، ساری، سوادکوه، قائمشهر، محمودآباد، نکا و نوشهر در مازندران، بستک، بندرلنگه، قشم، هنگام، لارک، هرمز، کیش، لاوان و هندورابی در هرمزگان، بهار، تویسرکان، رزن و درگزین در همدان و ابرکوه در یزد.

استاندار تهران نیز اعلام کرده مجوز سفر در تعطیلات پیش‌رو (۲۲ بهمن) صادر نخواهد شد و خروج از تهران به مقصد این شهرها ممنوع است. گزارش‌های مرکز مدیریت اطلاعات راه‌ها و حمل‌ونقل جاده‌ای در بازه زمانی ۲۳ دی‌ماه تا دوم بهمن‌ماه که برابر با کاهش منع تردد بین‌شهری و همزمان با یک تعطیلی میان هفته بود، حاکی از این است که تهرانی‌ها در کنار شهروندان البرز بیشترین تردد را در میان استان‌های شمالی و هرمزگان داشته‌اند.

استاندار همدان هم با افزایش تعداد شهرهای نارنجی در این استان، اعلام کرد: ورود خودروهای شخصی با پلاک بومی از شهرهای نارنجی به سایر شهرها و ورود خودروهای شخصی با پلاک غیربومی به شهرهای نارنجی ممنوع است.

استاندار هرمزگان نیز بیشتر از دو هفته است که ورود خودروهای غیربومی به این استان و به ویژه جزایر قشم و کیش و برپایی چادر مسافرتی در سواحل و بوستان‌ها را ممنوع اعلام کرده اما همچنان تردد به این استان و برپایی چادر مسافرتی در سواحل در حال انجام است. همراه داشتن تست منفی کرونا شرط دیگر سفر به استان هرمزگان است، اما بنا بر پیگیری‌های ایسنا در بیشتر اسکله‌ها و ورودی شهرها، از مسافران به صورت رندوم (تصادفی) این تست درخواست می‌شود.

جانشین و سخنگوی ستاد استانی مدیریت کرونا در هرمزگان هم این هفته برای چندمین بار تاکید کرد که ورود خودروهای پلاک غیربومی به شهرستان‌های بندرعباس، بندرلنگه، بستک، قشم و جزیره کیش ممنوع است و از خروج خودروهای پلاک بومی از این شهرستان‌ها نیز جلوگیری خواهد شد. علاوه بر این، ممنوعیت تردد شبانه خودروها از ساعت ۲۱ تا ۴ بامداد در شهرستان‌های بندرعباس، بندرلنگه، بستک و قشم اعمال می‌شود.

آمارهای وزارت بهداشت نشان می‌دهد نقاط امن در کشور رو به کاهش است؛

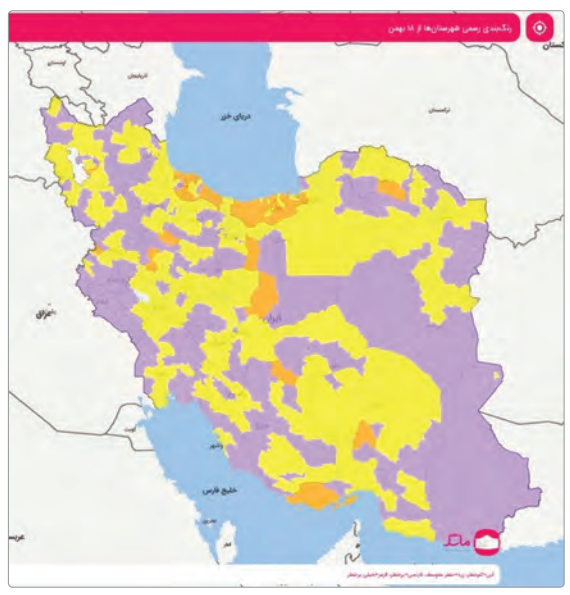

علیرضا رییسی گفته در دو هفته گذشته (همزمان با کاهش محدودیت‌های تردد جاده‌ای)، تعداد شهرهای آبی که به نسبت شهرهای قرمز و نارنجی نقاط امن‌تری به شمار می‌آیند از ۳۰۶ به ۲۳۴ شهر کاهش یافته است. این ستاد پیش‌تر هشدار داده که اگر در یک و نیم ماه پیش رو وضعیت کشور به لحاظ پراکندگی و شیوع ویروس کرونا وخیم نشود می‌توان تعطیلات نوروز کم‌دغدغه‌تری را سپری کرد. معاون گردشگری هم برقراری سفرها را به چگونگی وضعیت یک‌ونیم ماه پیش را مشروط دانسته است.

خبر

سنگ بحث‌برانگیز

اضافه شدن یک اثر به مجموعه موزه‌ای در کانادا به دلیل حواشی به‌وجودآمده درباره صحت اصالت آن بحث‌برانگیز شده است.

تابستان سال گذشته گروهی از مردم که مشغول قدم زدن در سواحل غربی کانادا بودند، متوجه سنگ مستطیل‌شکلی شدند که یک چهره روی آن حکاکی شده بود. موزه سطنتی بریتیش کلمبیا پس از بررسی این سنگ و مشورت با اقوام بومی کانادا در ماه ژانویه اعلام کرد که این سنگ چیزی شبیه به یک ستون حکاکی‌شده است که توسط گروهی از مردم که با نام «Lekwungen» شناخته می‌شدند و مدت‌ها پیش در این منطقه زندگی می‌کردند در جریان مراسم‌های تشریفاتی مورد استفاده قرار می‌گرفته است.

در زمان اعلام این اکتشاف «جک لومن» مدیر موزه در بیانیه‌ای نوشت: «این یک اکتشاف قابل‌توجه است که داستانی قابل‌توجه دارد.»

اما این هیجان مدت طولانی دوام نداشت. چند روز بعد، هنرمندی که ساکن منطقه‌ای نزدیک محل کشف این سنگ بود در گفت‌وگو با یک روزنامه محلی اعلام کرد این تکه سنگ قدمتی بیش از سه سال ندارد و خالق این تکه سنگ خود اوست. این هنرمند که «ری بودرائو» نام دارد بیان کرد: «این تکه سنگ را صددرصد من حکاکی کرده‌ام.» او همچنین با ارائه تصاویری ادعا کرد در سال ۲۰۱۷ هم اثر مشابهی خلق کرده است.

«بودرائو» می‌گوید پیش از آنکه این تکه سنگ در ساحل، جایی که او مشغول حکاکی روی آن بوده ناپدید شود او برای حکاکی روی آن از یک قلم و چکش ساده استفاده می‌کرده است.

چند هفته پس از مصاحبه این هنرمند، مباحثه شدیدی در مورد این تکه سنگ مرموز به وجود آمد و موزه هم بیانیه‌ای را که درباره اکتشاف این تکه سنگ در وب‌سایتش منتشر کرده بود بی‌سر و صدا حذف کرد. این اتفاق حتی اقدام مسوولان موزه برای مشورت با بومیان منطقه درباره آثار تاریخی بومی را نیز تحت‌الشعاع قرار داده است.

با این وجود یکی از مدیران این موزه معتقد است هنوز برای قضاوت خیلی زود است و این احتمال وجود دارد حکاکی‌های آقای «بودرائو» روی حکاکی‌های قدیمی‌تری انجام شده باشد و هنوز روند ارزشیابی و تعیین اصالت این اثر تمام نشده است.

کشف کوزه سفالی ۵ هزار سال قبل از دوره مفرغ در اشترینان

فرمانده انتظامی لرستان از کشف یک کوزه سفالی با قدمت پنج هزار سال قبل از دوره مفرغ در شهر اشترینان بروجرد خبر داد.

سردار حاجی محمد مهدیان نسب گفت: در پی کسب خبری مبنی بر فعالیت فردی در زمینه قاچاق اشیای تاریخی و فرهنگی در اشترینان بروجرد، موضوع به صورت ویژه در دستور کار ماموران انتظامی این شهرستان قرار گرفت.

وی تصریح کرد: با اشراف اطلاعاتی پلیس مخفیگاه متهم شناسایی و پس از هماهنگی با مراجع قضایی و در بازرسی از مخفیگاه متهم یک کوزه سفالی کشف شد. فرمانده انتظامی لرستان خاطرنشان کرد: برابر اعلام کارشناسان میراث فرهنگی قدمت این کوزه سفالی مربوط به پنج هزار سال قبل از دوره مفرغ است. سردار مهدیان نسب با اشاره به دستگیری دو نفر در این رابطه، افزود: شهروندان در صورت مشاهده موارد مشکوک، مراتب را در اسرع‌وقت از طریق سامانه ۱۱۰ به پلیس اطلاع داده و در تامین امنیت جامعه و حفظ میراث گرانبهای خود سهیم باشند.

مقتدایی: آثار تاریخی اصفهان در حال نابودی است

عباس مقتدایی نماینده مردم اصفهان در مجلس شورای اسلامی در تذکر شفاهی جلسه علنی دیروز مجلس خطاب به رییس‌جمهور گفت: آقای روحانی شما در میدان امام اصفهان به مردم قول دادید که جریان آب در داخل زاینده رود به صورت دائمی باشد، در این فرصت باقی مانده حداقل تلاش کنید که به قول خود عمل کنید. آقای روحانی شما نه‌تنها مدیون مردم اصفهان هستید، بلکه مدیون پرندگان مهاجری هستید که به تالاب گاوخونی می‌آمدند، خواهش من این است که کمک کنید در این فرصت باقی مانده اقدام خوبی صورت پذیرد، در حال حاضر آب شیرین شده‌ای که از خلیج فارس به فلات مرکزی رسیده است در آینده نزدیک به سیرجان و یزد خواهد رسید و آب صنعتی اصفهان نیز باید از این محل تامین شود.

وی افزود: آقای رییس‌جمهور، درآمد کلی استان اصفهان کاهش پیدا کرده و این کاهش درآمد به ضرر کل کشور است.

این عضو کمیسیون امنیت ملی و سیاست خارجی مجلس شورای اسلامی عنوان کرد: آقای رییس‌جمهور آثار تاریخی اصفهان در حال آسیب دیدن جدی و بلکه نابودی است، مردم اصفهان به چه زبانی و با چه صدایی باید حرف خود را بیان کنند؟ حداقل اگر در مجلس حضور پیدا می‌کردید صدای مردم را به شما می‌رساندیم و به شما کمک می‌کردیم، در این فرصت باقی مانده به مجلس بیایید تا به شما کمک کنیم.

جدول ۱۸۸۳

افقی:
۱- کنایه‌ای برای آشکار شدن حقیقت
۲- محتاج به آب- میلی‌لیتر- حرف عطف
۳- ایستایی و سکون- دودمان- گوهر درخشان- بالای گردن
۴- از کشورهای بریتانیایی- چوب کنده‌کاری‌شده- غیرضروری
۵- نفس آلوده به دود- اخلاق و منش- سرگردان- از ابزار شکارچی
۶- چینه دیوار گلی- تکه‌های خمپاره- پیوند و ربط‌دهنده
۷- داستان کوتاهی از احمد محمود داستان‌نویس ایرانی- مرد جوان- عنصر دریایی- خروس در گویش مازندرانی
۸- بخار نزدیک زمین- از دانشگاه‌های معتبر فنی و مهندسی کشورمان- اندک زمان
۹- فریاد بلند- خم کاغذ- خوب و پسندیده- قاعده و روش
۱۰- روی هم انباشته شده و در جمع- پرخاش و خشم گرفتن- دانایی و دانش
۱۱- بارز و بدیهی- تکبر و غرور- همنشین عسل - از اجناس دوگانه
۱۲- رگ دل- واحد طول در انگلستان- هر بخش از سرمایه شرکت
۱۳- تکان و جنبش- رودی در آلمان- موبد زرتشتی- آن سوی به شکل تاکیدی
۱۴- شریرتر و نابکارتر- سیستمی در تصویر تلویزیون- تصحیح متن ادبی
۱۵- از مهم‌ترین آثار تاریخی استان خوزستان در شهرستان شوش

عمودی:
۱- حالت کشوری نسبت به کشورهای تابعه آن- پیکرتراش
۲- ابزار شکنجه در روزگار قاجار برای فشردن انگشتان- گریزگاه‌ها- گونه‌ای شکلات
۳- زمان دنباله‌دار- شماره ورزشی- سالک و طی طریق‌کننده- مسیرحرکت خون
۴- عبادت و پارسایی- ناب- اسب را تیمار می‌کند
۵- سلحشور- گیسوی شاعرانه- هر یک از الفبای موسیقی- شهری در اطراف کاشان
۶- عارف و خداشناس- خطی در دایره- از اسامی خانم‌ها و نام رودی در شمال کشور
۷- بخشی از چهره- قوم فارسی‌زبان- کالبد- واحد سرعت دریایی
۸- کافی و اندازه- اختراع فرانسیس آمریکایی در سال ۱۸۴۹ میلادی- وجه مشترک دست و پا
۹- جاده فلزی- واحد پول آلبانی- سرازیری- میم لاتین
۱۰- مقاوم در برابر آتش- فیلمی از داریوش مهرجویی- فال بد
۱۱- روز ولادت- از ویتامین‌ها- نوعی ساز زهی- گیاهی پرخار سر دیوار
۱۲- میل غذای بانوی باردار- محصول هنر هفتم- نویسنده میشل استروگف
۱۳- جدید- روستاها- اثر خیسی- رویای مرگبار تشنه‌لب
۱۴- از ابزار کشاورزی- صفحه یادداشت‌های شخصی اینترنتی- بازی فینال
۱۵- پایتخت قزاقستان- رشته فرنگی

۴۶۸

حل سودوکو ساده

۴	۲	۷	۶	۹	۱	۳	۸	۵
۵	۱	۳	۸	۷	۴	۶	۹	۲
۸	۶	۹	۳	۵	۲	۷	۱	۴
۶	۵	۲	۱	۴	۷	۸	۳	۹
۷	۹	۴	۵	۸	۳	۲	۶	۱
۳	۸	۱	۲	۶	۹	۵	۴	۷
۱	۷	۶	۴	۲	۸	۹	۵	۳
۹	۳	۵	۷	۱	۶	۴	۲	۸
۲	۴	۸	۹	۳	۵	۱	۷	۶

حل سودوکو سخت

۵	۱	۸	۲	۴	۳	۷	۹	۶
۷	۲	۳	۱	۶	۹	۵	۴	۸
۴	۹	۶	۵	۸	۷	۱	۲	۳
۳	۴	۷	۸	۱	۵	۲	۶	۹
۸	۶	۹	۷	۳	۲	۴	۵	۱
۲	۵	۱	۶	۹	۴	۸	۳	۷
۱	۳	۴	۹	۵	۸	۶	۷	۲
۹	۸	۲	۴	۷	۶	۳	۱	۵
۶	۷	۵	۳	۲	۱	۹	۸	۴

جواب جدول شماره ۱۸۸۲

	۱	۲	۳	۴	۵	۶	۷	۸	۹	۱۰	۱۱	۱۲	۱۳	۱۴	۱۵
۱	د	ا	ش	ت	ن	و	ن	د	ا	ش	ت	ن	■	ا	ب
۲	و	ر	ط	ه	■	ر	ک	ا	ک	ت	■	ا	ل	ک	ل
۳	ر	و	ر	■	ا	س	ت	ر	س	■	گ	ز	ن	د	ه
۴	ب	ر	ن	ز	ه	■	ه	و	■	ک	ا	ل	ج	■	■
۵	ی	■	ج	ی	ر	ه	■	گ	ا	ل	ر	ی	■	م	ه
۶	ن	ه	■	د	ی	ز	ل	■	م	ا	د	■	ا	ت	ی
۷	س	ا	ن	■	م	ل	ا	ق	ا	ت	■	ت	و	ل	د
۸	ی	ل	م	ا	ن	■	پ	ر	ز	■	و	ا	د	ا	ر
۹	ن	و	ر	س	■	د	ل	ا	و	ر	ی	■	ا	ش	و
۱۰	م	ژ	ه	■	چ	ر	ا	■	ن	ق	ر	س	■	ی	ک
۱۱	ا	ن	■	و	ا	ک	س	ن	■	ت	ا	ن	ک	■	س
۱۲	■	■	ک	س	ر	ه	■	ج	د	■	ن	گ	ا	ر	ی
۱۳	ک	چ	ا	و	ه	■	ز	ا	و	ی	ه	■	ر	و	ز
۱۴	ش	و	ر	ا	■	خ	و	ش	ا	ب	■	ی	د	ک	ی
۱۵	ف	ر	■	س	ر	ز	م	ی	ن	س	ی	ا	ه	ا	ن

طراح: محمود کیمیایی

۴۶۹

سودوکو ساده

زمان پیشنهادی: ۲۰ دقیقه

قانون‌های حل جدول سودوکو:

۱- در هر سطر و ستون باید اعداد یک تا ۹ نوشته شود. بدیهی است که هیچ عددی نباید تکرار شود.

۲- در هر مربع ۳×۳ اعداد یک تا ۹ باید نوشته شود و در نتیجه هیچ عددی نباید تکرار شود.

۶		۳	۵					۸
	۴			۷		۵		
			۶			۱		
	۸							۴
	۹	۴	۲	۳				
					۹			
				۹		۳	۶	۷
۱		۲						
				۶	۴	۲	۵	

۴۶۹

۱		۶				۷		
۸			۴	۶		۱		
							۳	۶
۴		۸	۵					
	۶		۷		۳		۴	
					۸	۵		۱
۲	۳							
		۵	۳	۹	۲			۷
		۹						۳

سودوکو سخت

زمان پیشنهادی: ۴۰ دقیقه

سودوکو

سودوکو Sudoku یک واژه ترکیبی ژاپنی به معنای عددهای بی‌تکرار است و امروزه به جدولی از اعداد گفته می‌شود که به عنوان یک سرگرمی رایج در نشریات کشورهای مختلف به چاپ می‌رسد.

روزنامه اقتصادی، اجتماعی و فرهنگی
شماره ۴۶۶۵
صنعت جهان
۲۰ بهمن ۱۳۹۹ ۲۵ جمادی‌الثانی ۱۴۴۲ ۸ فوریه ۲۰۲۱
عضو انجمن صنفی روزنامه‌های غیر دولتی و تعاونی مطبوعات
دوشنبه
پایان‌نامه
آیین نامه اخلاق حرفه‌ای: http://www.jahanesanat.ir

اذان صبح ۴۲ :۰۵ طلوع خورشید ۵۸ :۰۶ اذان ظهر ۱۸ :۱۲ غروب خورشید ۳۹ :۱۷ اذان مغرب ۵۵ :۱۷ نیمه شب شرعی ۴۰ :۲۳

- صاحب امتیاز و مدیر مسوول: محمدرضا سعدی
- تلفن ویژه مدیر مسوول: ۸۸۷۶۶۱۵۱
- تلفن تحریریه: ۸۸۷۳۱۹۸۱ ، ۸۸۷۳۱۹۵۲ ، ۸۸۷۳۱۹۱۶
- نمابر: ۸۸۷۳۱۴۳۱
- تلفن سازمان آگهی‌ها: ۵- ۴- ۸۸۵۳۴۷۷۳
- نشانی: میدان آرژانتین- بلوار بیهقی- خیابان دهم غربی پلاک ۱۰- واحد ۲
- شماره پیامک: ۳۰۰۰۸۳۸۸
- روابط عمومی: ۸۸۷۳۱۲۳۵
- لیتوگرافی و چاپ: ایرانچاپ

www.jahanesanat.ir jahan1383@yahoo.com

ادبیات جهان

احیای آثار شکسپیر در بیش از ۹۰ زبان و گویش مختلف

تیمی از دانشگاه بیرمنگام در ابتکاری جدید، به کمک مردمان محلی آثار «ویلیام شکسپیر» نمایشنامه‌نویس سرشناس انگلیسی را در ۹۳ زبان و گویش مختلف احیا کرد.

به گزارش روزنامه گاردین، کتابخانه بیرمنگام میزبان بزرگترین کلکسیون آثار شکسپیر در بین کتابخانه‌های عمومی جهان است. این کلکسیون که تالار یادبود شکسپیر نام دارد، در سال ۱۸۶۴ میلادی به مناسبت سیصدمین سالروز تولد وی تشکیل شد و اولین مجموعه بزرگ از آثار این نمایشنامه‌نویس در جهان بود.

تالار یادبود شکسپیر زمانی چنان جایگاهی داشت که دولت شوروی در روزهای اوج جنگ سرد، ۳۰۰ قطعه در آن به ودیعه گذاشت. اما به گفته ایوان فرنی استاد مطالعات شکسپیر در دانشگاه بیرمنگام، این کلکسیون در سالهای اخیر مورد بی‌توجهی قرار گرفته است و پروژه Everything to Everybody راه‌اندازی شده تا آرشیو آثار این نویسنده سرشناس را به قلب زندگی قرن بیست‌ویکمی بیاورد.

فرنی می‌گوید: در تلاشیم به کمک مردم و گروه‌ها این کلکسیون را احیا کنیم تا به چیزی که به دست مردم بیرمنگام کشف و بازآفرینی شده تبدیل شود. اگر این کار را نکنیم این کلکسیون می‌میرد چون جهان در حال تغییر است و فرهنگ ما در حال تحول.

صحنه جهانی یا World Stage جدیدترین بخش این پروژه است شامل مجموعه‌ای از هفت فیلم کوتاه که در آن ۱۴۰ شهروند چندزبانه بیرمنگامی به ۹۳ زبانی که در این کلکسیون پیدا می‌شود، نقش بازی می‌کنند.

هر کدام از این فیلم‌ها به ۵ پرده تقسیم می‌شود و در آنها افراد با سنین و پیشینه‌های مختلف بخش‌هایی از متن نمایشنامه‌های شکسپیر را در زبان‌ها و گویش‌های مختلف می‌خوانند، آن هم بدون زیرنویس!

به گفته فرنی، پذیرش جنبه‌های چندزبانه کلکسیون شکسپیر، لازمه پل زدن میان آثار این نمایشنامه‌نویس کلاسیک و بیرمنگام مدرن بود، شهری که ساکنانش به بیش از ۱۰۰ زبان مختلف صحبت می‌کنند.

به گزارش ایرنا، ویلیام شکسپیر یکی از بزرگترین و نام‌آورترین نمایشنامه‌نویسان جهان به شمار می‌رود که با خلق ۳۹ نمایشنامه شاخص به شهرت جهانی دست یافت. وی علاوه بر نمایشنامه‌نویسی، شاعر هم بود و ۱۴۵ غزل و ۲ قصیده از خود به یادگار گذاشت که این آمار او را به پرکارترین نویسنده سده شانزدهم تبدیل کرد.

تجسمی

مزایده خودنگاره «ادوارد مونک»

دو تابلوی نقاشی از «ادوارد مونک» نقاش مشهور نروژی به مزایده گذاشته می‌شوند.

به گزارش گاردین، یک خودنگاره از «ادوارد مونک» نقاش مشهور نروژی که در سال ۱۹۲۶ خلق شده است به عنوان نخستین پرتره رسمی این هنرمند که در ۱۵ سال اخیر راهی مزایده می‌شود، در حراجی ساتبیز به فروش گذاشته خواهد شد.این خودنگاره که در دهه ۶۰ زندگی «مونک» خلق شده است این هنرمند را همچون یک مرد جوان به نمایش می‌گذارد. انتظار می‌رود این نقاشی با قیمت حدودی ۴/۵ الی ۶/۵ میلیون یورو به فروش برسد. تابلو نقاشی دیگری از همین هنرمند که در سال ۱۹۰۴ خلق شده است نیز ماه آینده در حراجی ساتبیز به مزایده گذاشته می‌شود.«مونک» که برای نروژ یک نقاش بیش از حد پیشرو شناخته می‌شد، در آلمان مورد استقبال قرار گرفت و بنابراین این کشور تاحدی به خانه دوم او تبدیل شد. تا پیش از به قدرت رسیدن نازی‌ها موزه‌های آلمان از بزرگترین مجموعه‌داران آثار «مونک» محسوب می‌شدند. در سال ۱۹۳۳ نمایش بیش از ۱۶ هزار نقاشی در مجموعه‌های عمومی آلمان ممنوع اعلام شد که ۸۳ مورد از این نقاشی‌ها به «مونک» تعلق داشتند.

خودنگاره «مونک» نیز در سال ۱۹۳۷ رسما از دیوار موزه آلمانی که بر روی آن آویخته شده بود برداشته شد.

بعدها یکی از رهبران ارتش نازی‌ها که به جمع‌آوری مجموعه‌ای از آثار هنری که از شهروندان یهودی دزدیده شده بود روی آورده بود این خودنگاره را با هزینه ناچیزی خریداری کرد.«توماس اولسون» یکی از دوستان «مونک» بعدها این خودنگاره را به همراه ده‌ها اثر دیگر «مونک» از جمله یکی از نسخه‌های «جیغ» نجات داد.

جشنواره

«ما که هستیم؟» بهترین فیلم سه فستیوال جهانی شد

فیلم «ما که هستیم؟» بهترین فیلم بین المللی سه جشنواره جهانی شد.

فیلم «ما که هستیم؟» با دغدغه و سوژه اجتماعی، به کارگردانی و تهیه‌کنندگی ابوالحسن کیوان، به عنوان بهترین فیلم بین‌المللی فستیوال راکی مانتین در آمریکا، بهترین فیلم درام جشنواره فستیوال فیلم سیلک رود در فرانسه و بهترین تهیه‌کننده در پنجمین دور فستیوال سینمای اروپا یوروپین سینماتوگرافی اوارد در آمستردام هلند در سال ۲۰۲۰ انتخاب شد.

ابوالحسن کیوان کارگردان و تهیه‌کننده «ما که هستیم؟» نقاش، مجسمه ساز، معمار و فیلم‌ساز ایرانی است که سال ۱۳۵۸ از دانشگاه «هنر» در تهران فارغ‌التحصیل شد و بعد از مهاجرت به استرالیا، در دانشگاه «تیف کالج» به تحصیلات خود ادامه داد.

پیش از این بعضی از فیلم‌های این فیلم‌ساز ایرانی در جشنواره‌های کشورهای مختلف دنیا برنده جایزه شده‌اند. فیلم «J & B» او در استرالیا ساخته شد و در سال ۲۰۱۴ در فستیوال کن پذیرفته شد، همچنین فیلم او با عنوان «مهاجرت» در سال ۲۰۱۸ برنده دو «مدال» از فستیوال فیلم «کلکته» در هند شد. فیلم «مهاجرت» در شش فستیوال تا مرحله Official selection پیش رفت.

گروه بازیگران این فیلم را افشین نخعی، محمدرضا برزگر، مهدی خان‌احمدی، رایا نصیری، نینا برزگر، الهه پوررستمی، معصومه دشتی، شیما الله‌بیگی، آزاد پارسایی‌نژاد، مهدی ضیغمی‌مقدم، منصور زارع، معصومه زاهدی، هانی نیکوپیام، حسین برزگر، علی میرزایی، عرشیا باقری، محمدطاها نوری و هنرمند خردسال تلما رفعت‌خواه تشکیل می‌دهند.

بازی‌های رایانه‌ای

مافیای انتشار بازی‌های رایانه‌ای در حال قدرت‌گیری

ردپای رانت

بازی‌های ویدئویی همچون رقابت‌های ورزشی می‌توانند مخاطب یا تماشاگر انبوه داشته باشند، کسانی که از طریق ارتباط‌های آنلاین یا تلویزیونی رقابت پرهیجان یک بازی ویدئویی را تماشا می‌کنند. همچون هر پدیده پرمخاطب دیگری، بازی‌های ویدئویی نیز می‌توانند از ظرفیت تجاری و سیاسی رسانه خود بهره ببرند.

برگزاری رویدادهای مربوط به رقابت‌های بازی‌های ویدئویی و جذب مخاطب پرشمار می‌تواند با گرفتن تبلیغات و سودآوری بالایی همراه باشد.همچنین بازی‌های گروهی از قدیم یکی از بهترین شیوه‌های ارتباط اجتماعی و نزدیکی افراد به یکدیگر بوده‌اند. در بازی‌های دیجیتال شکل‌گیری این شکل از روابط بیشتر در بازی‌های چندنفره آفلاین نمود پیدا می‌کند و نیز در بازی‌های آنلاین. اما صرفا بازی‌های رایانه‌ای چندنفره افراد را کنار هم جمع نمی‌کنند بلکه از بازی تک‌نفره نیز می‌تواند جذابتر باشند و باعث ایجاد رابطه میان بازی‌کننده و تماشاگر شوند. علاوه بر این روابط ایجادشده پس از بازی نیز قابل توجه است و به اشتراک‌گذاری تجربه‌ها می‌تواند روابط بیشتری را شکل دهد. از طریق بازی می‌توان دوستان جدید پیدا کرد یا روابط خانوادگی و دوستی را بهبود داد. افزون بر این، بازی‌های گروهی به افراد فرصت می‌دهند تا در نقش‌هایی مثل رهبری و آموزش قرار بگیرند و همکاری و تقسیم وظایف را تجربه کنند.

اما با توجه به این موضوعات باید ببینیم که سرمایه‌گذاری روی این موضوع تا چه اندازه صورت می‌گیرد و چقدر در اهم امور قرار می‌گیرد؟ تا زمانی که دغدغه بازی‌سازی و گیم میان مسوولان به درستی جا نیفتد خیلی از موضوعات مطرح شده عبث خواهند ماند. در ادامه یکی از بازی‌سازان کشورمان درباره بازی‌سازی و معضلات آن می‌گوید.

امیررضا احسنی از بازی‌سازان کشورمان درباره وضعیت گیم‌سازی در ایران به مهر می‌گوید: نمره قابل قبولی به صنعت نمی‌توان داد زیرا که وعده‌های حمایتی برای تیم‌های بازی‌سازی به وقوع نپیوسته و برخی از مافیای انتشار بازی و پشت‌پرده‌ها در حال قدرت‌گیری هستند

این بازی‌ساز درباره اهداف این مافیا، ادامه می‌دهد: یک مافیای ساده، که در تلاش برای بهتر تبلیغ کردن و نمایان کردن بازی‌های خود در بازار هستند با تکنیک‌های خاص خود، به نوعی مانع دیده شدن یا دانلود برخی بازی‌های دیگر می‌شوند.

وقتی یک شرکت تحت هر عنوان خاصی، بخشی از سهام یا کل سهام یک شرکت را خریداری می‌کند و در پروسه مدیریتی این شرکت‌ها که زیرمجموعه خودش هستند، سهیم می‌شود، تا حدود بالایی از وابستگان، سایر همکاران و خروجی‌های خودشان حمایت می‌کند و با استفاده از سهمی که طبق تقسیم‌بندی سهام دارد، مسیر عدالت را به نوعی دور می‌زند و خروجی هدف را بیشتر از خروجی یک توسعه‌دهنده عالی به کاربران نشان می‌دهد.

او درباره کم کردن اثرات تحریم در این مسیر می‌گوید: هر بازی‌ساز و فعال این حوزه بهتر می‌داند که باید در این راه چه‌کار کند تا بتواند موفق عمل کند. واقعیتش برای مسوولان هم پیشنهادی ندارد زیرا قطعا خودشان نسبت به همه چیز آگاهی لازم را دارند که باید چه راه‌حلی را در پیش بگیرند.

اما باید بگویم که به دلیل وجود برخی ضعف‌ها و مشکلات بازار داخلی، این بار بازارهای خارجی و مارکت‌های اندرویدی خارجی هدف فروش نهایی بازی قرار گرفته‌اند.

این بازی‌ساز درباره وجه تمایز بازی خارجی با ایرانی می‌افزاید: اگر بخواهیم بازی‌های ایرانی و خارجی را در مقابل هم قرار دهیم، طبیعتا بازی‌های خارجی پیروز میدان خواهند شد، ولی بازی‌های خوبی هم پیدا می‌شوند که گاها از نمونه‌های خارجی خود موفق‌تر هستند ولی به دلایلی از جمله تحریم‌ها و محدودیت‌های ایران، هرگز به جایگاه واقعی خود نمی‌رسند.

سینمای ایران

مدیرکل نظارت بر عرضه نمایش فیلم سازمان سینمایی خبر داد

کشف سرنخ‌های ۲ فیلم اکران نشده

مدیرکل نظارت بر عرضه نمایش فیلم سازمان سینمایی با بیان اینکه «سرنخ‌هایی برای منشأ قاچاق دو فیلم سینمایی اکران نشده» پیدا شده است، گفت: تمام فیلم‌های جشنواره امسال که پروانه نمایش دارند، برای اکران عمومی هم مجوز خواهند گرفت.

محمدرضا فرجی که به تازگی دبیر ستاد صیانت از آثار سمعی و بصری سازمان سینمایی هم شده است، در گفت‌وگویی با ایسنا درباره وضعیت دو فیلم مطرح دوره قبل جشنواره فجر که اخیرا قاچاق شده‌اند و نیز منشأ قاچاق آنها بیان کرد: ستاد صیانت در این باره وظیفه ذاتی خود را انجام می‌دهد و «ساترا» هم در این مسیر کمک می‌کند تا از این کار بیهوده جلوگیری شود. در حال حاضر باتوجه به صحبت‌هایی که با دوستان تهیه‌کننده داشتیم سرنخ‌هایی را به دست آوردیم و انشاءالله با هماهنگی دوستان در معاونت فضای مجازی، قوه قضاییه، پلیس فتا و حراست سازمان سینمایی پیگیری‌های دقیق‌تری را انجام می‌دهیم تا سرنخ‌های اصلی را پیدا و معرفی کنیم.

وی با بیان اینکه کارهای تحقیقاتی همچنان در حال انجام است، در پاسخ به اینکه آیا ممکن است این فیلم‌ها از وزارت ارشاد به بیرون درز کرده باشند؟ گفت: ابدا و مطلقا از وزارت ارشاد خارج نشده‌اند و خود تهیه‌کننده‌ها حدودا می‌دانند که از کجا این اتفاق افتاده است. این اتفاق یک امر ناپسندیده است و هر کسی در هر گوشه‌ای از مملکت که در حوزه هنر فعالیت می‌کند، باید کمک کند که این کار ناپسندیده ریشه کن شود. البته ما از دوستان تهیه‌کننده هم خواهش می‌کنیم از فیلم‌های خود بیشتر مراقبت کنند و در برخورد با مراکزی که کارهای فنی انجام می‌دهند یا کارهایی که قرار است برای جشنواره‌های خارجی انجام شود دقت بیشتری داشته باشند تا از امانتی که به جاهای مختلف داده می‌شود به خوبی نگهداری شود.

فرجی در پاسخ به اینکه این نگرانی برای فیلم‌های امسال جشنواره هم وجود دارد و آیا اصلا فیلم هایی از جشنواره هستند که پروانه نمایش برای اکران عمومی نگیرند؟ توضیح داد: خوشبختانه فیلم‌هایی که امسال برای جشنواره شرکت کرده بودند و در شورای پروانه نمایش بازبینی شدند به غیر از یک فیلم همه مجوز نمایش را گرفتند و مشکلی از این جهت نداشتند. شک نکنید که همه فیلم‌های متقاضی جشنواره مجوز اکران عمومی را هم خواهند داشت. البته از آنجا که شورای پروانه نمایش برخی فیلم‌ها را بدون تیتراژ و موسیقی و غیرکامل دیده یا تغییراتی از سوی سازنده پس از بازخوردها در جشنواره، بر فیلم اعمال شود، لازم است که برای اکران عمومی دوباره بازبینی شوند. بنابراین ذات فیلم‌ها مشکلی ندارد و همه مجوز گرفتند و مشکلی از این بابت نخواهد بود.او درباره فیلمی که اشاره کرد (قاتل و وحشی) مجوز نگرفته است، در پاسخ به اینکه راه‌حل شورای پروانه نمایش برای رفع مشکل فیلم حمید نعمت‌الله چیست؟ گفت: یک خط قرمزی وجود داشته و این فیلم از آن رد شده است، به همین دلیل اصلا بحث شورا نیست بلکه بحث احکام شرعی است و کارگردان محترم باید دنبال راه‌حل آن باشد.

مدیرکل نظارت بر عرضه نمایش در پایان در پاسخ به اینکه اعلام شده است دو فیلم ـ تئاتر «جوادیه» و «ایوب خان» از سوی سازمان سینمایی برای حضور در جشنواره تئاتر فجر مجوز نگرفته‌اند و به چه علت این اتفاق افتاده است؟ بیان کرد: درباره مجوز تئاترها خود دوستان در اداره کل هنرهای نمایشی باید پاسخ دهند. چرا ما باید پاسخ بدهیم؟ پیش از این اعلام کرده‌ایم، هر فیلمی را اداره کل هنرهای نمایشی مفاد آن را تایید کند، ما مشکلی نخواهیم داشت.

سینمای جهان

سریال‌های پلیسی و جنایی به تبع داستان معمایی و ساختار اکشنی که دارند؛ هر ساله مورد توجه مخاطبان بسیاری در سراسر دنیا قرار می‌گیرند و با قیمت‌های بالایی به شبکه‌های تلویزیونی فروخته می‌شوند.

الجزیره در گزارشی به معرفی شش سریال پلیسی و مهیج پرداخته که از طریق نتفلیکس به دنیا عرضه شده است:

■ لوپین

سریال فرانسوی «لوپین»، توانست در مدت زمانی کوتاه توجه مشترکان نتفلیکس را به خود جلب کند. طبق آماری که خود شبکه منتشر کرده این سریال فرانسوی در کشورهای اروپایی و عربی مخاطبان زیادی را جذب کرده است.

سریال «لوپین» مرز ۷۰ میلیون مخاطب را گذرانده و توانسته است به پرمخاطب ترین سریال فرانسوی شبکه نتفلیکس تبدیل شود. همچنین این سریال فرانسوی، سریال «تاج» که ۶۲ میلیون مخاطب داشته و جزو سریال‌های پرمخاطب ماه‌های آخر سال ۲۰۲۰ بوده را هم پشت سر گذاشته است.

این سریال در ژانر پلیسی، داستانی مهیج با حوادث غیرمنتظره را روایت می‌کند. قهرمان داستان به دنبال کشف حقیقت در رابطه با تهمتی است که ۲۵ سال قبل به پدرش زده شده و این موضوع ماجراجویی‌ها و حوادثی را به همراه دارد.

■ شرلوک

سریال «شرلوک» نیز مانند سریال «لوپین» قهرمانی دارد که مسائل و پیچیدگی‌ها را با قدرت ذهنی فوق‌العاده‌اش حل می‌کند، اما با این تفاوت که «شرلوک» از این توانایی در برقراری عدالت و حل پرونده‌های پیچیده‌ای که پلیس در حل آنها عاجز است استفاده می‌کند.

این سریال جنایی انگلیسی در ۱۵ قسمت و ۵ فصل به فاصله سال‌های ۲۰۱۰ تا ۲۰۱۷ منتشر شد و توانست مورد توجه مخاطبان قرار بگیرد. «شرلوک» از سایت هنری (IMDb) نمره ۹.۱ را کسب کرده و همچنین در لیست ۲۵۰ سریال برتر تاریخ که توسط همین سایت منتشر شده، رتبه ۲۱ را دارد.

بازی قابل توجه بندیکت کامبربچ و مارتین فریمن یکی از دلایل موفقیت این سریال بوده است.

شخصیت شرلوک هولمز تاکنون در چند نسخه سریال توسط شبکه‌های تلویزیونی مختلف، محوریت قرار گرفته است.

■ پوآرو

«پوآرو» نیز یک سریال انگلیسی است که از طولانی ترین سریال‌های تاریخ محسوب می‌شود. «پوآرو» از سال ۱۹۸۹ تا سال ۲۰۱۷ و در ۱۳ فصل منتشر شده است.

داستان درباره هرکول پوآرو، کارگاه بلژیکی است که سعی دارد پرونده‌ها و جرائم مختلف را حل و فصل کرده و مجرم حقیقی را بیابد. هرکول پوآرو شخصیتی است که توسط آگاتا کریستی، نویسنده شهیر انگلیسی خلق شده است.

■ خانه کاغذی

«خانه کاغذی» که در آمریکا با عنوان «سرقت پول» شناخته می‌شود، یکی از معروف‌ترین سریال‌های شبکه نتفلیکس است. فصل چهارم این سریال ۶۵ میلیون بار مشاهده شده است.

پرفسور برای یک سرقت بزرگ برنامه‌ریزی کرده و گروهی را جمع می‌کند اما در این میان او درگیر داستانی عشقی شده و با وجود نبوغش برنامه‌هایش در معرض خطر شکست قرار می‌گیرند.

■ یقه‌سفید

سریال «یقه سفید» سریالی پلیسی و در عین حال کمدی است که از سال ۲۰۰۹ تا ۲۰۱۴ و در ۶ فصل منتشر شد. داستان سریال درباره مجرمی باهوش است که پس از سال‌ها موش و گربه بازی با پلیس بالاخره دستگیر شده و به دلایلی تصمیم به همکاری با پلیس برای دستگیری دیگر مجرمان می‌گیرد. مت بامر نقش اصلی این سریال را بر عهده دارد.

■ کارمن سندیگو

«کارمن سندیگو» نیز سریال انیمیشنی پلیسی است که از سال ۲۰۱۹ تا ۲۰۲۱ منتشر شد. این انیمیشن که نامزد دریافت جایزه امی هم بوده از یک بازی به همین نام الهام گرفته شده است.

قهرمان این سریال دختری به نام کارمن است که برای تبدیل شدن به خلافکاری حرفه‌ای آموزش می‌بیند اما او تصمیمی می‌گیرد تا به تقلید از رابین هود برای دو هدف به کارش ادامه دهد؛ یکی مقابله با باندهای بزرگ خلافکاری و دومی برای کمک به نیازمندان. در این میان تلاش پلیس برای دستگیری او کار را برایش پیچیده‌تر می‌کند.

ویژه

بایدن در گفت‌وگو با سی‌بی‌اس: اول تعلیق غنی‌سازی، بعد مذاکره

جو بایدن رییس‌جمهور منتخب آمریکا در تازه‌ترین موضع‌گیری خود در رابطه با توافق هسته‌ای اعلام کرد قرار نیست آمریکا تحریم‌های هسته‌ای را تعلیق کند.

او در جواب مجری که پرسیده بود آیا ایالات متحده برای شروع مذاکرات، تحریم‌های یکجانبه علیه ایران را ملغی خواهد کرد، گفت: ابتدا باید ایران غنی‌سازی را متوقف کند تا بتوانیم مذاکره کنیم.

صحبت‌های تازه بایدن درست در روزی منتشر شد که رهبر معظم انقلاب اعلام کردند فقط در صورتی تعهدات برجامی از طرف ایران به طور کامل اجرا خواهد شد که طرف آمریکایی تمامی تحریم‌ها را بردارد.

تقویم تاریخ

بیستم بهمن؛ آزاد شدن ایران خاوری از سلطه عرب

یعقوب لیث سیستانی (صفّار) متولد ۲۵ اکتبر سال ۸۴۰ در حومه شهر زرنج Zaranj (زرنکا Zaranka= زرنگ Zarang ـ افغانستان امروز و واقع در مرز شرقی ایران امروز) مبارز خستگی‌ناپذیر راه تجدید استقلال و یکپارچگی ایران زمین و حاکمیت ملّی ایرانیان و یک قهرمان ملی، نهم فوریه سال ۸۶۷ مصادف با ۲۰ بهمن کار آزادکردن هرات، بامیان، بلخ، کابل، غزنه و بُست از سلطه عرب (تازیان) را تکمیل کرد.

یعقوب در طول یازده سال بعد نیشابور، گرگان، کرمان، فارس و خوزستان را هم از چنگ اعراب خارج ساخت و به مهاجرت طوایف عرب به ایران پایان داد. اگر وی به این مهاجرت پایان نداده بود دیری نمی‌گذشت که سراسر جنوب غربی امروز (خوزستان و نواحی مجاور و حاشیه شمالی خلیج فارس) عرب نشین می‌شد. وی در جریان پیشروی به سوی بغداد برای برانداختن خلافت عباسیان، در ناحیه دیرالعاقول (کنار دجله) با سپاه اعزامی حکومت عباسیان رو به رو شد و به نبرد پرداخت ولی موفقیت نداشت زیرا نیروهای خلیفه آب دجله را در مسیر حرکت نظامیان او جاری ساخته بودند و در این وضعیت نبرد آغاز شده بود.

یعقوب که خود را برای حرکت دیگری به سوی بغداد آماده می‌کرد پیشنهاد سازش معتمد عباسی خلیفه وقت را رد کرد. وی درخوزستان خودرا برای لشکرکشی دیگری به سوی بغداد آماده می‌کرد که پنجم ژوئن ۸۷۹ در گُندیشاپور براثر بیماری قولنج و در ۳۹ سالگی درگذشت و در همانجا که اُردو زده بود (حومه شهر) و در محلی به نام شاه‌آباد مدفون شده است.

درگذشت

«رابرت سی‌جونز» فیلمنامه‌نویس آمریکایی درگذشت

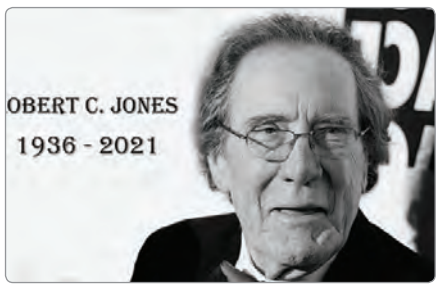

«رابرت سی‌جونز» تدوینگر و فیلمنامه نویس آمریکایی برنده اسکار آثاری چون «بازگشت به خانه» و «داستان عاشقانه» در ۸۴ سالگی درگذشت.

به گزارش ددلاین، دانشکده هنرهای سینمایی دانشگاه کالیفرنیای جنوبی از درگذشت «رابرت سی. جونز» سینماگر آمریکایی خبر داد، جایی که او به مدت ۱۵ سال به عنوان استاد فعالیت می‌کرد.

«جونز» متولد ۳۰ مارس ۱۹۳۶ بود و فعالیت خود را در عرصه فیلم در ارتش آمریکا آغاز کرد و بین سال‌های ۱۹۵۸ تا ۱۹۶۹ به عنوان تدوینگر فیلم‌های آموزشی و مستندهای نظامی مشغول بود.پس از پایان دوران حضور در ارتش، او کار خود را با تدوین فیلم‌های «کودک منتظر است» و «دنیای دیوانه دیوانه دیوانه» ادامه داد و در دهه ۱۹۶۰ میلادی با تدوین چندین فیلم سینمایی دیگر کارنامه خود را در عرصه تدوین پربارتر کرد.

«رابرت سی. جونز» در دهه بعدی به تدوین فیلم‌هایی چون «مردی از لامانتا» و «آخرین جزئیات» به کارگردانی «آرتور هیلر» پرداخت و در سال ۱۹۷۹ وارد عرصه فیلمنامه نویسی شد و نگارش فیلمنامه «بازگشت به خانه» ساخته «هال آشبی» موفق به کسب جایزه اسکار شد. درام جنگی «بازگشت به خانه» با بازی «جین فوندا»، «جان ویت» و «بروس درن» در سال ۱۹۷۹ در مجموع برنده سه جایزه اسکار شد.«فوندا» و «ویت» به ترتیب برنده اسکار بهترین بازیگر نقش اصلی زن و مرد برای بازی در این فیلم شدند و «رابرت سی. جونز» نیز به صورت مشترک اسکار بهترین فیلمنامه را به خانه برد.«عشق بدون شرط» محصول ۲۰۰۲ آخرین فیلمی بود که «جونز» پیش از بازنشستگی تدوین آن را بر عهده داشت و او سپس کار خود را به عنوان استاد تدوین و داستان‌نویسی در دانشگاه کالیفرنیای جنوبی آغاز کرد.

خبر

مجید توکلی فیلم نکوداشت پرویز پورحسینی و چنگیز جلیلوند را می‌سازد

مجید توکلی کارگردان سینما فیلم نکوداشت پرویز پورحسینی و چنگیز جلیلوند را برای پخش در آیین اختتامیه سی و نهمین جشنواره فیلم فجر می‌سازد.مجید توکلی کارگردان سینما، این روزها مشغول ساخت فیلم بزرگداشت زنده‌یاد پرویز پورحسینی و چنگیز جلیلوند است. این دو فیلم قرار است در آیین اختتامیه سی و نهمین جشنواره فیلم فجر همزمان با مراسم نکوداشت پخش شود.توکلی که فیلم سینمایی «عروسی مردم» را آماده اکران دارد درباره این دو فیلم گفت: بعد از چندین تجربه متفاوت برای فیلم‌های بزرگداشت، پیشنهاد ساخت این دو فیلم حس و حال عجیبی بود. پرویز پورحسینی بازیگر و چنگیز جلیلوند به عنوان دوبلور، هر دو از افراد محبوب من بودند و برایم سخت بود تا در فقدان‌شان کاری بسازم.

به هر حال با توجه به زمان محدودی که در اختیار داریم، تلاش کردیم تا کار متفاوتی نسبت به کارهای گذشته انجام بدهیم.کارگردان «متولد ۶۵» در پایان درباره محتوی این دو کار گفت: برای هر دو فیلم سعی کردیم تا نگاه متفاوتی و غیرمرسومی را داشته باشیم. به هر حال هر دو چهره شناخته شده و محبوب سینما هستند و نیازی به معرفی ندارند. ولی فقدان آنها اندوه بزرگی است که امیدوارم در هر دو کلیپ این اندوه مستتر باشد.