روزنامه اقتصادی صبح ایران

جهان صنعت

ISSN 2252-0767

www.jahanesanat.ir

یکشنبه ۲۶ بهمن ۱۳۹۹ ■ ۲ رجب ۱۴۴۲ ■ ۱۴ فوریه ۲۰۲۱

سال هفدهم ■ شماره ۴۶۶۸ ■ ۱۶ صفحه ■ قیمت ۲۰۰۰ تومان

روحانی خبر داد

معلوم نیست واکسن‌ها کارآمد باشد

۲

همتی:

تصمیمی برای حذف ارز ۴۲۰۰ تومانی نداریم

۳

عملکرد منابع و مصارف بودجه ۹۸ زیر ذره‌بین مرکز پژوهش‌های مجلس

اغتشاش مالی

گروه اقتصادی– نابرابری تراز منابع و مصارف بودجه و به بیانی کسری بودجه یکی از مشخصه‌های بارز لوایح بودجه‌ای طی سال‌های گذشته بوده است. هرچند هرسال دولت‌ها تلاش می‌کنند با تعیین ارقام و اعداد غیرواقعی نشان دهند که بودجه سالانه تراز است اما بررسی عملکرد این لوایح خبر از کسری‌های بزرگی می‌دهد که پشت این اعداد و ارقام پنهان شده است. تازه‌ترین بررسی‌ها از عملکرد بودجه سال ۹۸ نشان می‌دهد که حدود ۴۰ درصد از این بودجه از طریق استقراض تامین مالی شده که بیانگر کسری بودجه ۴۰ درصدی آن است.

این کسری از بیش‌برآوردی منابع در هنگام تدوین لایحه بودجه و عدم اصلاح آن در مجلس نشات گرفته است. بیش‌برآوردی منابع در قانون بودجه و عدم ایجاد منابع پایدار و مدیریت هزینه‌های دولت، در عمل به معنای بی‌استفاده شدن قوانین بودجه و حذف نقش مجلس در این زمینه خواهد بود.

۳

«جهان صنعت» از وضعیت تامین مالی در بازار سرمایه گزارش می‌دهد

تخمین آورده بورس برای دولت

گروه بورس– طی هفته‌های گذشته اظهارات وزیر اقتصاد درباره میزان تامین مالی دولت از بازار سرمایه طی ۱۰ ماهه سال جاری بحث‌برانگیز شده و برداشت‌های متفاوتی را ایجاد کرده بود. برخی نیز در فضای مجازی اظهارات فرهاد دژپسند مبنی بر تامین مالی ۵۰۰ هزار میلیارد تومانی را به معنای دست بردن دولت به جیب ملت از طریق عرضه دارایی‌های غیرارزنده دولتی تفسیر کرده بودند.

در همان زمان علیرضا کدیور تحلیلگر بازار سرمایه در گفت‌وگو با «جهان صنعت» تاکید کرده بود که تامین مالی در بازار سرمایه تنها به معنای فروش سهام و اوراق دولتی نبوده و به ویژه افزایش سرمایه‌ها از طرق مختلف را نیز شامل می‌شود. حالا معاون امور بانکی و بیمه‌ای وزیر اقتصاد جزئیات تامین مالی ۵۰۰ هزار میلیارد تومانی در بازار سرمایه را اعلام کرده است. عباس معمارنژاد در این باره اظهار داشت: تامین مالی دولت از بازار سرمایه در ...

۵

سرمقاله

دیوار بی‌اعتمادی بین ایران و آمریکا

محمدقلی یوسفی*

حتی اگر تمام دنیا با ایران دوست باشند، حتی اگر تمام تحریم‌های بین‌المللی علیه ایران لغو شوند و بتوانیم بیش از حد معمول نفت صادر کنیم باز هم مشکلات و چالش‌های ایران سرجای خود باقی می‌مانند و ایران به سعادت لازم نخواهد رسید؛ چه آنکه سرچشمه مشکلات امروز اقتصاد ایران داخلی است و انواع و اقسام ویروس‌هایی که در داخل ایران وجود دارد شدت بیماری‌زایی اقتصاد را در سایه چالش‌های فرامرزی دوچندان کرده است. به این ترتیب حتی اگر هیچ‌گونه مانع بین‌المللی سر راه پیشرفت ایران نباشد، استراتژی‌هایی که در داخل وجود دارد نمی‌توانند هدایتگر اقتصاد به مسیر پیشرفت باشند. با این حال مقامات ایرانی تلاش می‌کنند مشکلات را به اشکال مختلف به گردن تحریم‌ها بیندازند بنابراین چنین تصور می‌شود که اگر تحریم‌ها برداشته شود راه غلبه بر مشکلات آسان می‌شود اما در جایی که درختی کاشته نشده چگونه می‌توان ثمره آن را دید؟ در عین حال چرا باید سرنوشت کشور را به تصمیمات دیگران گره زد و انتظار داشت که شکوفایی اقتصادی ایران از مسیر تصمیمات و سیاست‌های سایرین عبور کند؟

مقامات داخلی با اتکای صرف به برجام و تحولات سیاسی بر این عقیده‌اند که دستیابی به توافق با آمریکا می‌تواند مسائل مربوط به غنی‌سازی اورانیوم و ساخت سلاح هسته‌ای را در سطح بین‌المللی روشن کند و به تبیین جایگاه ایران در سطح جهانی منجر شود اما دیوار بی‌اعتمادی بین ایران و آمریکا به راحتی قابل حل نیست. هرچند انتظار می‌رفت در سایه توافق برجام شبهاتی که در خصوص ایران مطرح می‌شد برطرف شود اما این اتفاق نیفتاد و حال با تغییر دولت آمریکا و رفتن ترامپ و آمدن بایدن این توقع به وجود آمده که همه مشکلات ایران بازتاب سیاست‌های دولت ترامپ بوده و ایران به دنبال تغییر نقشه بین‌الملل نبوده است. اما اتخاذ سیاست‌های نامناسب در داخل و تندروی برخی جناح‌های سیاسی مانع از جلب اعتماد نهادهای بین‌المللی شده و همین موضوع احتمالات در خصوص عدم تغییر شرایط در دوره ریاست‌جمهوری آقای بایدن را نیز تضعیف کرده است. بنابراین قابل پیش‌بینی بود که رفتن آقای ترامپ مسائل را به راحتی حل نکند. برخلاف آن چیزی که مقامات داخلی نشان می‌دهند در درون با بحران‌های متعددی روبه‌رو هستیم و اقتصاد ایران با مشکلات جدی مواجه است. هرچند این انتظار وجود دارد که رییس‌جمهور جدید آمریکا تحریم‌ها را لغو و مشکلات ایران را حل کند اما این اتفاق به راحتی نخواهد افتاد. به نظر می‌رسد آقای بایدن توجیه‌های لازم برای لغو تحریم‌ها را ندارد و با در نظر گرفتن منافع کشور آمریکا بی‌گدار به آب نمی‌زند. به این ترتیب برخلاف آنکه مقامات داخلی انتظار دارند دولت آمریکا سریعا در خصوص ایران تصمیم‌گیری کند اما این کشور عجله‌ای برای تصمیم‌گیری ندارد و ضرب‌الاجل ایران به آمریکا مبنی بر غنی‌سازی اورانیوم در خصوص عدم تصمیم‌گیری این کشور در خصوص برجام، در واقع تصمیم به خودکشی است.

با توجه به اینکه تنها چند ماه از عمر دولت ایران باقی مانده آمریکا تا زمان روی کار آمدن دولت جدید ایران منتظر می‌ماند تا قرارداد ماندگار و بلندمدتی با ایران منعقد کند نه قراردادی کوتاه‌مدت و بی‌حاصل. به این ترتیب دولت بایدن تا زمان اعلام نتایج انتخابات، کج‌دار و مریز با ایران طی خواهد کرد و سرنوشت ایران از آن زمان به بعد تنها به رفتار نهادهای داخلی بستگی خواهد داشت. در هر صورت مقامات داخلی تنها به تصمیمات و سیاست‌های کوتاه‌مدت بسنده کرده و برای دوره‌های بلندمدت چاره‌اندیشی نکرده‌اند و الان با این نگرانی مواجه هستند که در صورت تداوم چنین وضعیتی، فشارهای اقتصادی باعث ایجاد بحران‌های سیاسی و اجتماعی شود و بحران را عمیق‌تر کند؛ موضوعی که می‌تواند به افزایش نارضایتی‌های عمومی بینجامد.

***اقتصاددان**

نقد روز

دلار ۴۲۰۰ تومانی و کفش‌های میرزانوروز

«جهان صنعت»– میرزانوروز عطاری است که حاضر نیست کفش‌های کهنه و پر از وصله خود را دور بیندازد و کفش‌هایی نو بخرد و همین امر سبب می‌شود مردم شهر او را دست بیندازند و مسخره کنند. همسر و فرزندان میرزا نیز که دیگر طاقت این وضع را ندارند، او را ترک می‌کنند و شرط بازگشت‌شان را خرید کفش‌هایی نو از سوی میرزا قرار می‌دهند. سرانجام میرزا با اکراه رضایت به خرید کفش‌هایی تازه می‌دهد و می‌خواهد کفش‌های وصله‌خورده خود را دور بیندازد ولی به هر جا که پرتاب‌شان می‌کند، کفش‌ها برایش دردسرساز می‌شوند و با خلق حادثه‌ای، میرزا را به نزد قاضی شهر می‌برند. این ماجرا تا آنجا پیش می‌رود که میرزانوروز در شُرُف قصاص و از دست دادن سر خویش قرار می‌گیرد اما در آخرین لحظه از مرگ رهایی می‌یابد و با سوزاندن کفش‌های کهنه‌اش در آتش، خود را برای همیشه از دست‌شان رها می‌سازد و زندگی آرامی را با همسر و فرزندانش که به پیش او بازگشته‌اند، در پیش می‌گیرد.

به نظر می‌رسد دلارهای ۴۲۰۰ تومانی که در بهار ۱۳۹۷ از سوی حسن روحانی زاده شد، در سه سال تازه‌سپری‌شده با کمی تسامح همان کفش‌های میرزانوروز شده‌اند. در حالی که این زاده دولت دوازدهم از همان روز به دنیا آمدنش با نفی و طرد کارشناسان و اقتصاددانان و نیز فعالان اقتصادی روبه‌رو شده است، از سوی سازمان برنامه همچنان صیانت می‌شود. در حالی که کمیسیون تلفیق مجلس یازدهم در بررسی‌های خود این دلار ارزان را که حالا فاصله‌اش با دلار نرخ روز به ۲۲ هزار تومان رسیده، حذف کرده است اما عبدالناصر همتی رییس کل بانک مرکزی خبر می‌دهد که دولت در بررسی کلیات لایحه بودجه برگشت داده شده از سوی مجلس اصرار دارد دلار ۴۲۰۰ تومانی را برای اختصاص دادن به واردات برخی از کالاها نگه دارد. آیا سازمان برنامه اصرار دارد این دلار مطرود و فسادساز را همچنان نگه دارد یا اینکه رییس دولت به سازمان برنامه دستور می‌دهد آن را صیانت کنند.

یکی از اعضای مجلس یازدهم باور دارد نگهداری این دلار فسادساز از سوی سازمان برنامه و بودجه برای رسیدن به راهبردهای سیاسی است و دولت قصد دارد با توزیع ارزان دلار برای خرید برخی کالاها و توزیع آن میان شهروندان محبوبیت سیاسی خریداری کند. واقعیت این است که نگهداری این دلار برای راهبرد ارزان نگه داشتن برخی اقلام با توجه به تجربه سه سال اخیر فایده‌ای برای مصرف‌کنندگان نداشته و به نظر می‌رسد کمی شک‌برانگیز شده است و اصرار دولت یا سازمان برنامه یا رییس‌جمهور در این باره این گمانه‌زنی را پدیدار کند که شاید منفعت ویژه‌ای وجود دارد. آیا با این همه مخالفت با این ابزار بی‌کاربرد، نگهداری آن در بودجه ۱۴۰۰ برای دعوا راه انداختن نیست و آیا اصرارکنندگان سرنوشتی شبیه میرزانوروز پیدا می‌کنند؟

وزیر بهداشت درباره خطرات جدی چرخش ویروس جهش‌یافته در ایران هشدار داد

شروع فصل سخت

گروه جامعه– یک هفته‌ای است که در ایران واکسیناسیون طبق اولویت‌بندی وزارت بهداشت ایران شروع شده است. آغاز واکسیناسیون با کادر درمان بخش مراقبت‌های ویژه بیمارستان‌ها است. با این وجود متاسفانه دیروز مهشید گودرز پرستار باردار بخش کرونای مرکز پزشکی، آموزشی و درمانی لقمان بر اثر کرونا جان باخت. از سوی دیگر معاون امور توانبخشی بهزیستی استان تهران با بیان اینکه میزان شیوع ویروس کرونا در مراکز توانبخشی از سطح نرم پایین‌تر است، گفت که بعد از واکسیناسیون کادر درمان، وزارت بهداشت بستر گراهای مستقر در مراکز و همچنین سالمندان را در اولویت واکسیناسیون قرار داده است.

یکی از اهداف واکسیناسیون قطع زنجیره انتقال مبتلایان است، این در حالی است که سخنگوی ستاد ملی مقابله با کرونا نسبت به خیز دوباره کووید۱۹ در برخی استان‌ها هشدار داد و با بیان اینکه اکنون خوزستان بالاترین میزان شیوع بیماری را دارد، گفت: در مجموع اکنون ۹ شهر در وضعیت قرمز، ۳۹ شهر در وضعیت نارنجی، ۲۲۸ شهر زرد و ۱۷۲ شهر در وضعیت آبی کرونا قرار دارند. همین امر دلیل محکمی است تا روند واکسیناسیون در ایران سرعت بخشیده شود.

رییسی در خصوص واکسیناسیون کرونا در کشور نیز اظهار کرد: واکسیناسیون برای گروه هدف آغاز شد و با عدالت کامل واکسیناسیون در حال انجام است. خوشبختانه چند روز پیش ۱۰۰ هزار دوز واکسن وارد کشور شد و هفته‌های بعد هم محموله‌های جدید وارد کشور می‌شود و روند واکسیناسیون بر اساس سند ملی واکسیناسیون مصوب ستاد ملی مقابله با کرونا ادامه پیدا خواهد کرد. تا این لحظه هم کسانی که واکسن زدند عوارض جدی نداشتند و تنها عوارض معمولی مانند درد محل تزریق و تب داشتند که مانند سایر واکسن‌ها طبیعی است. با این حال امیدواریم با رعایت پروتکل‌ها مانع از ایجاد خیز چهارم بیماری شویم. همچنین براساس گزارش‌های مقامات فرانسه که اخیرا اعلام کردند در افرادی که پیش از این به کروناویروس مبتلا شده‌اند، تزریق تنها یک دوز از واکسن به جای توصیه معمول دو دوز، کافی است آنها تاکید دارند افرادی که از بیماری کووید۱۹ بهبود پیدا کرده‌اند در برابر بیماری مصون هستند و باید سه تا شش ماه بعد واکسن تزریق کنند.

از این رو پیش‌تر دکتر محرز عضو ستاد ملی مقابله با کرونا از خیز چهارم کرونا در کشور خبر داد و گفت: شاهد افزایش دوباره بیماران در بیمارستان‌ها هستیم. علت اصلی این افزایش بی‌توجهی مردم به رعایت پروتکل‌های بهداشتی است و اگر با همین روند جلو برویم احتمالا در اسفندماه شاهد خیز جدید و موج چهارم انتشار کرونا در ایران خواهیم بود. ویروس جهش‌یافته انگلیسی هم در کشور وجود دارد اما علت اصلی افزایش دوباره موارد ابتلا به کرونا مستقیما ربطی به ویروس جدید ندارد و به علت رعایت نشدن اصول بهداشتی در سطح جامعه و در بین مردم است.

عضو ستاد ملی مقابله با کرونا درباره ویروس جهش‌یافته انگلیسی توضیح داد: ویروس جهش‌یافته انگلیسی در ایران هم دیده شده و حتما وجود دارد. مگر می‌شود نباشد، شاید از مدت‌ها قبل هم بوده است. به هر حال انگلیس تنها کشوری است که به طور مرتب و مداوم ویروس را ژنوتایپ می‌کند و تغییرات جهش ویروس را رصد می‌کند و در این مورد سیستم قوی برای آزمایش مداوم نوع ویروس دارد. هیچ جای دنیا به اندازه انگلیس ژنوتایپ ویروس کرونا را انجام نمی‌دهد به همین علت هم توانستند جهش ویروس را شناسایی کنند. ویروس جهش‌یافته کرونا اکنون به آمریکا، ایران و همه جای دنیا رفته است چون به هر حال مسافرت‌ها وجود دارد. در ایران هم رفت‌وآمد و پروازها به انگلیس و از انگلیس به ایران همیشه بوده است. البته امیدواریم این ویروس در ایران خیلی پخش نشود اما اگر گسترش پیدا کند، نگرانی‌ها بیشتر می‌شود.

■ چرخش ویروس جهش‌یافته کرونا در کشور

دیروز هم وزیر بهداشت، درمان و آموزش پزشکی طی هشداری به مردم اظهار کرد: مرگ یک خانم ۷۱ساله در خیابان وحدت اسلامی که هیچ مسافرتی نداشت و اتفاقی که در آبیک افتاد و بیمارستان هشتگرد، اثبات کرد که ویروس جهش‌یافته کرونا در کشور چرخیده و باید فکر کنیم زیر پوست هر شهر، روستا و خانواده‌ای می‌توان این ویروس را پیدا کرد.

سعید نمکی افزود: وجود ویروس جهش‌یافته کرونا، زنگ خطر جدی برای مدیریت کرونا است. سخت‌ترین آخر هفته‌ای که در طول این ۱۳ ماه بر من گذشت، همین دو روز گذشته بود. در این مدت مشاهده کردم که فراز و نشیب‌ها چطور ما را گرفتار می‌کند. این ویروس جهش‌یافته کرونا یکی از ویروس‌هایی است که بااقتدارترین نظام‌های بهداشتی و درمانی در اروپا را به زانو درآورد. روزهای سختی برای ما آغاز می‌شود بنابراین باید خودمان را برای مبارزه با چموش‌ترین ویروس جهش‌یافته کرونا آماده کنیم.

وی ادامه داد: روش مبارزه با ویروس کرونای جهش‌یافته با ویروس کرونای قبلی هیچ فرقی ندارد و فقط تشدید مراقبت‌ها و رعایت بیشتر پروتکل‌های بهداشتی اهمیت دارد. میزان رعایت پروتکل‌های بهداشتی در شادگان تقریبا به صفر رسیده و به همین میزان آسیب دیدیم. هر جا رعایت پروتکل‌های بهداشتی ضعیف شد، نقطه آسیب‌پذیری ما نیز افزایش پیدا کرد.

■ سخت‌ترین روزهای مدیریت کرونا شروع شده است

وزیر بهداشت اظهار کرد: در روزهایی که دنیا مرگ‌های بسیار سنگینی به خاطر کرونا را تحمل کرد، ما توانستیم به مرگ‌های روزانه ۶۰ نفر به علت کرونا برسیم. سخت‌ترین روزهای مدیریتی ما در زمینه کووید ۱۹ شروع شده است. در تاریخ ۱۰ دی ماه نامه‌ای نوشتم و گفتم که پیش‌بینی من، ورود به خیز سهمگین بیماری است که همه را گرفتار می‌کند، اگر برخی اصول بهداشتی رعایت نشود و اگر ما را در رعایت پروتکل‌های بهداشتی تنها بگذارند.

۱۴

«جهان صنعت» از ثانیه شمار ضرب الاجل مجلس برای خروج از پروتکل الحاقی گزارش می‌دهد

نقطه سر خط!

معصومه معظمی– جو بایدن وعده داده بود در صورت پیروزی در انتخابات ریاست‌جمهوری آمریکا به برجامی که دونالد ترامپ به صورت یکجانبه دو سال پیش از آن خارج شده بود بازگردد؛ بازگشتی که می‌توانست موجب لغو تحریم‌ها و ایجاد ثبات نسبی در وضعیت اقتصادی ایران شود، اما ترور شهید فخری‌زاده دانشمند هسته‌ای کشورمان همه معادلات موجود را به هم ریخت.

۲

مجادله لفظی وکلای ترامپ با دادستان‌های دموکرات در سنا بالا گرفت

تسویه‌حساب

گروه جهان– محاکمه دونالد ترامپ رییس‌جمهور سابق ایالات متحده آمریکا که در سنای این کشور آغاز شده، به عرصه‌ای برای جنگ لفظی میان وکلای او و دادستان‌های دموکرات تبدیل شده است. وکلای ترامپ استدلال می‌کنند که اساسا سنای آمریکا در جایگاهی نیست که قادر باشد جلسه محاکمه ترامپ را برگزار کند. قانون اساسی آمریکا می‌گوید: «رییس‌جمهور آمریکا در مواردی نظیر خیانت، رشوه دادن، و یا دیگر جرائم سطح بالا و غیرقابل بخشش، هدف استیضاح و ...

۴

«جهان صنعت» پیش‌نویس طرح سیاست‌های صنعتی، معدنی و تجاری وزارت صمت را بررسی می‌کند

سیگنال تحول صنعتی

گروه صنعت– تقریبا بیست سال از ارائه نخستین طرح استراتژی صنعتی کشور گذشته و طبق شواهد موجود این سیاست راهبردی در طول این دو دهه علاوه بر طی کردن پیچ و خم‌های مختلف همچنان با اهداف مندرج در آن فاصله زیادی دارد. بررسی‌ها نشان می‌دهد که تا اوایل سال ۱۳۸۰ استراتژی مدون و مشخصی در حوزه صنعت و معدن وجود نداشت ...

۸

یادداشت

غرب به دنبال احیای برجام نیست

محمدجواد جمالی‌نوبندگانی*

اینکه آقای بایدن برای بازگشت به برجام تعلل می‌کند، جای شگفتی است چرا که او خودش از طراحان برجام است اما همان راهی را می‌رود که ترامپ رفته بود و قلدرمآبانه می‌گوید ایران اول به برجام برگردد در حالی که دنیا می‌داند آمریکا از برجام خارج شده و او باید به برجام بازگردد. قابل پیش‌بینی بود که آمریکا در حرف و ظاهر دنبال بازگشت به برجام است و در اصل می‌خواهد فشار حقوقی و سیاسی را از طریق اتحاد با سه کشور اروپایی بر ایران تحمیل کند. نکته‌ای که وجود دارد، این است که آنها این بار می‌خواهند اجماع جهانی علیه ایران ایجاد کنند و برای رسیدن به این هدف و اعمال فشار بیشتر از طریق سازمان بین‌المللی انرژی اتمی و آقای گروسی وارد خواهند شد. همچنین با توجه به تحرکاتی که آقای ماکرون درباره اسراییل و عربستان و اصرار بر وارد کردن آنها در بحث برجام دارد، قصد دارند ایران را تحت فشار بیشتر قرار دهند اما قطعا ایران هیچ گونه تغییری درباره وضعیت برجام را نخواهد پذیرفت. اضافه شدن کشورهایی مثل عربستان و اسراییل به برجام یا مذاکره درباره مباحث موشکی و امنیتی یا حتی بحث درباره حضورمان در منطقه و مباحث حقوق بشری موضوعاتی نیست که جمهوری اسلامی بخواهد درباره آنها به بهانه بازگشت غرب به برجام، مذاکره‌ای جدید داشته باشد. آمریکا و اروپا بیشترین تسلیحات نظامی را به کشورهای عربی خاورمیانه می‌فروشند اما از ما می‌خواهند درباره موضوعات نظامی خود با آنها وارد مذاکره شویم؛ موضوعی که هیچ منطقی ندارد و اروپایی‌ها هم به دلیل اینکه به هیچ یک از تعهدات برجامی خود عمل نکردند، حق اظهارنظر و تعیین شرط برای ایران را ندارند. بنابراین با توجه به شرایط موجود، زبان دیپلماسی درباره برجام کند شده است و آنها زمانی پای میز مذاکره ۱+۵ آمدند که باور داشتند ایران می‌تواند غنی‌سازی ۲۰ درصدی را انجام دهد و الان هم باید به این باور برسند که ایران می‌تواند غنی‌سازی ۲۰ درصد یا بالاتر از آن داشته باشد. پس خروج ایران از پروتکل الحاقی موضوعی است که می‌تواند به عنوان یک ابزار فشار در برابر آنها از سوی دولت ایران مورد استفاده قرار گیرد. هر چند این پروتکل الحاقی، مصوبه مجلس ندارد و ما به صورت داوطلبانه برای نشان دادن حسن نیت‌مان به پروتکل‌های الحاقی پیوسته‌ایم اما تا مادامی که حسن نیت ما به ضعف تعبیر شود، منطقی نیست این پروتکل‌ها را بیش از این رعایت کنیم. حتی اگر جمهوری اسلامی ایران به فرض محال شروط مدنظر غربی‌ها را برای مذاکره بپذیرد، آنها موارد دیگری را مطرح خواهند کرد. پس دولت طبق زمان و ضرب‌الاجل تعیین شده در قانون مجلس، باید از پروتکل‌های الحاقی خارج شود تا طرف‌های غربی متوجه شوند به هیچ‌وجه در امور مربوط به منافع ملی با کسی شوخی نداریم. اجرای این مصوبه مجلس و خروج از پروتکل الحاقی به منظور خروج از برجام نیست و ما همچنان عضو برجام هستیم و در صورتی که آنها به صورت عملی و واقعی به برجام بازگردند، ما هم آمادگی بازگشت به شرایط قبل از کاهش تعهدات را داریم هر چند سال‌ها در مقابل بی‌تعهدی‌های اروپا و آمریکا صبوری کرده و محق هستیم. بنابراین با توجه به شرایط موجود و تعلل غربی‌ها برای بازگشت به برجام و اتمام مهلت قانونی مجلس برای خروج دولت از پروتکل‌های الحاقی نمی‌توان به طور صریح آینده و سرنوشت برجام را پیش‌بینی کرد. اما عدم استقبال بایدن برای بازگشت به برجام نشان می‌دهد آنها به این سادگی به برجام بازنمی‌گردند یعنی برنامه اولیه آنها همین بود که بعد از برجام، برجام ۲ و برجام ۳ را درباره موضوعات موشکی و حضور منطقه‌ای ما راه بیندازند. اما ترامپ ندانسته دست‌شان را در این باره رو کرد. جمهوری اسلامی ایران قطعا درباره موضوعات امنیتی و نظامی خود با کسی مذاکره‌ای نخواهد کرد. کشورهای امارات و عربستان سعودی چون کشورهای همسایه هستند درباره موضوعات دیگری با آنها مذاکره خواهیم داشت که ربطی به برجام ندارد. مثلا پیام صلح هرمز را به آنها داده‌ایم و در این قالب حاضر به مذاکره هستیم اما خارج از آن هیچ مذاکره‌ای درباره برجام با آنها نداریم. همچنین تا مادامی که آمریکا و اروپا به تعهدات برجامی خود بازنگشته‌اند، دلیلی ندارد که ما همچنان به تعهدات و محدودیت‌هایی که بر خود اعمال کرده‌ایم عمل کنیم و خروج از پروتکل‌های الحاقی حق ماست و می‌تواند برایمان در این شرایط و بن‌بست راهگشا باشد.

***نایب‌رییس کمیسیون امنیت ملی و سیاست خارجی مجلس**

www.jahanesanat.ir

سازمان آگهی‌های روزنامه جهان صنعت

۰۲۱-۸۸۵۳۴۷۷۳
۰۲۱-۸۸۵۳۴۷۷۴
۰۲۱-۸۸۵۳۴۷۷۵

سازمان آگهی شهرستان‌ها از سراسر کشور نماینده فعال می‌پذیرد

WWW. Jahanesanat.ir

۸۸۵۳۴۷۷۱

خبر

روحانی خبر داد

معلوم نیست واکسن‌ها کارآمد باشد

رییس‌جمهور در جلسه ستاد ملی مقابله با کرونا گفت: همه آرزوها این بود که بشر بتواند به دارویی برای این بیماری برسد اما در نهایت معلوم شد هیچ‌یک از این داروهای اعلام شده درمان دقیق و واقعی نیست. بشر هنوز نتوانسته درمانی برای این بیماری پیدا کند و امیدها به سمت تولید واکسن رفت.

به گزارش ایسنا، روحانی یادآور شد: گاهی برای ساخت واکسن دو، پنج یا حتی ۱۰ سال زمان لازم است اما ناچار شدند راه اضطرار را انتخاب کنند؛ چرا که مرگ‌ومیر زیاد شده و چاره‌ای جز استفاده از این واکسن وجود ندارد. اما در زمینه کارآمدی این واکسن و اینکه چقدر تاثیرگذار باقی می‌ماند اطلاعات دقیقی در دسترس نیست.وی با بیان اینکه معلوم نیست این واکسن‌ها در برابر جهش این بیماری می‌تواند کارآمد باشد یا نه، اظهار کرد: به هرحال واکسیناسیون شروع شده و ما هم در کشورمان این کار را آغاز کرده‌ایم و اینکه چه زمانی علم موفق شود این بیماری را به طور کامل به زانو درآورد مشخص نیست، هرچند تجربه تاریخی نشان داده که بشر در این زمینه پیروز خواهد بود.روحانی با یادآوری اینکه در هفته گذشته هیچ شهر قرمزی در کشور نبود، تصریح کرد: اما امروز در خوزستان چند شهر قرمز شدند و شهرهایی هم در کشور از رنگ زرد به نارنجی تغییر یافتند و همه اینها یعنی زنگ خطر آغاز موج چهارم کرونا.

کدخدایی:

رفراندوم بلامانع است

عباسعلی کدخدایی، سخنگوی شورای نگهبان تاکید کرد که نگرانی از بابت برگزاری رفراندوم وجود ندارد.

وی در گفت‌وگو با میزان با بیان اینکه در هر موضوعی که قانون اجازه می‌دهد، رفراندوم بلامانع است و ما هیچ نگرانی نداریم، گفت: شورای نگهبان هیچ‌وقت مخالف رفراندوم نیست، ولی باید ترتیبات قانونی آن رعایت شود، اگر ترتیبات قانونی رعایت شود ما هم استقبال می‌کنیم.

وی ادامه داد: من نمی‌دانم چرا برخی‌ها فقط می‌خواهند این را به منزله یک چماق استفاده کنند و هر از گاهی فقط این موضوع را مطرح می‌کنند، هر وقت که تشخیص دادید، اگر اختیارش را در چارچوب قانون دارید بروید و رفراندوم هم برگزار کنید، شورای نگهبان هیچ‌وقت مانع نشده است.

دادستان اصفهان خبر داد

دستور شناسایی «توهین‌کنندگان به رییس‌جمهور»

دادستان اصفهان از صدور دستور به مراجع امنیتی جهت شناسایی «مرتکبان و محرکین شعارهای هنجارشکنانه و توهین به رییس‌جمهور» خبر داد.

به گزارش ایسنا، روابط عمومی دادگستری اصفهان اعلام کرد: با توجه به حواشی برگزاری راهپیمایی گرامیداشت سالگرد پیروزی انقلاب اسلامی، دادستان اصفهان ضمن تاکید بر صیانت از جایگاه ارکان حاکمیتی نظام با مذموم دانستن تلاش برخی در القای تفرقه در کشور، از صدور دستور به مراجع امنیتی جهت شناسایی مرتکبان و محرکین شعارهای هنجارشکنانه و توهین به رییس‌جمهور خبر داد.علی اصفهانی همچنین بیان کرد: دستگاه قضایی صرفنظر از مسائل جناحی پاسداری از قانون و حرمت و صیانت از شخصیت حقوقی و حقیقی افراد را مقدم بر هر نظری دانسته و با قانون شکنان برخورد قاطعانه خواهد کرد.

بیانیه هیات دولت در پی شعار علیه رییس‌جمهور

هر صبری پایانی دارد

هیات دولت در واکنش به شعار موتورسواران در اصفهان علیه رییس‌جمهور، در بیانیه‌ای گفته که در این سال‌های تحریم و ایام جنگ اقتصادی «صبورانه سکوت کرده» و «روایت تحریم» را نگفته است اما هشدار داده که «هر صبری پایانی دارد».هیات دولت جمهوری اسلامی ایران درباره اقدامات مشکوک و ضدمنافع کشور که در روز گرامیداشت چهل و دومین سالگرد انقلاب اسلامی با اهانت علیه رییس‌جمهور محترم و منتخب ملت و با هدف تضعیف اقتدار ملی در مسیر مقابله با تحریم‌های همه‌جانبه صورت گرفته است موارد ذیل را به اطلاع مردم شریف ایران می‌رساند.در بخشی از این بیانیه آمده است: «..دولت در این دوران سخت شرایط بسیار دشواری داشته چراکه با تعهد به منافع ملی، فرصت روایت تحریم را از خود دریغ کرده و ناچار در غوغای کارگزاران تحریم و هیاهوی کاسبان سیاسی و اقتصادی‌اش، سکوت کرده است اما همه می‌دانند که هر صبری، پایانی دارد. دولت انتخاب کرد که خود در ایام جنگ اقتصادی، صبورانه سکوت کند اما اجازه نمی‌دهد که «حقیقت» قربانی شود.»

در ادامه بیانیه آمده است: «هیات دولت نسبت به ایجاد چندپارگی و نفرت‌پراکنی در زمانی که کشور نیازمند انسجام برای تامین منافع ملت ایران است، قاطعانه هشدار می‌دهد و اعلام می‌دارد که تقدم منافع جناحی بر منافع ملی در بزنگاه کنونی، دستاوردهای صبر راهبردی ایران را در خطر قرار می‌دهد. هیات دولت، رویداد نفرت‌برانگیز هتاکی به رییس‌جمهور را نقض مکرر توصیه‌های مقام معظم رهبری و سرپیچی از قانون و حرکتی به نفع بیگانه می‌داند و پیگیری اتفاقات اخیر را تلاشی برای اعاده حق، نه فقط برای دولت که برای نظام و ملت تلقی می‌کند.»

گزارش کوتاه

فرهنگی: وزارت امور خارجه توانست دیدار با پوتین را هماهنگ کند

فرافکنی به سبک قالیبافی‌ها

گروه سیاسی–قالیباف به روسیه رفت، پیام رهبری را تحویل رییس دومای این کشور داد و برگشت اما حواشی این سفر هنوز ادامه دارد. دلیل اصلی این وضعیت نیز تلاشی است که حامیان و مشاوران رییس مجلس برای بهره‌برداری سیاسی و البته انتخاباتی از این سفر ساده کردند. به طور قطع اگر قبل از تنظیم زمان ملاقات، دیدار قالیباف با پوتین را در بوق و کرنا نکرده بودند یا سپرده شدن مسوولیت این انتقال پیام به قالیباف را امتیاز ویژه‌ای برای وی به حساب نیاورده بودند، انجام نشدن آن دیدار خیالی تا این اندازه به شان و جایگاه رییس مجلس آسیب نزده و خبرساز نمی‌شد. در این صورت حامیان قالیباف نیز کمتر به زحمت افتاده و ناگزیر نبودند که برای کاهش بار منفی این سفر، مدام در پی جفت‌وجور کردن بهانه و دلیل باشند و مقصرهایی غیر از خود بیابند. حواشی این ماجرا از آنجایی شروع شد که محمدحسین فرهنگی تایید کرد قرار است قالیباف با رییس‌جمهور روسیه دیدار کند. بعدتر اما وقتی که معلوم شد چنین دیداری در کار نیست، مجتبی توانگر از چهره‌های نزدیک به قالیباف مدعی شد که رییس مجلس پروتکل‌های دیدار با پوتین که متناسب با عصر کرونا تدوین شده را نپذیرفته است! هنوز این ادعا را باور نکرده بودیم که معلوم شد وزارت خارجه به آقایان گفته بوده که چنین دیداری در برنامه نیست. شاهد آن که محمدجواد ظریف، وزیر امورخارجه کشورمان تاکید کرد: «ما از انجام این سفر اطلاع داشتیم. البته پروتکل‌های کرونایی و پروتکل‌های ملاقات روسای مجلس، امکان ملاقات با آقای پوتین را فراهم نمی‌کرد و ما این را از همان ابتدا به دوستان در مجلس گفتیم.»سروصداها در این باره در حال فروکش بود که گفته شد قالیباف پیام رهبری را تحویل رییس دومای روسیه داده و حاشیه‌ای دیگر شکل گرفت. به هر حال تحویل دادن شخص اول مملکت به شخص دوم و سوم یک کشور دیگر چندان طبیعی نمی‌نمود و این امر می‌توانست به عنوان شکست یا حتی افتضاحی فراموش نشدنی در کارنامه قالیباف ثبت شود. شکستی که شاید با سکوتی هوشمندانه مدیریت می‌شد اما از آنجا که نه قالیباف سیاست‌ورزی می‌داند و نه مشاورانش به قدر کافی کاربلد هستند، وضعیت را به دست خودبدتر کردند. خاصه آنجا که محمدحسین فرهنگی سخنگوی هیات رییسه مجلس مدعی شد که چون وزارت خارجه نتوانست هماهنگی مناسبی به عمل آورد، قالیباف نامه مقام معظم رهبری را به رییس دومای روسیه تحویل داده است! فرهنگی سعی کرد توپ را در زمین وزارت خارجه اندازد اما نگاهی به واکنش‌ها به سخنان وی در فضای مجازی روشن می‌کند که این بار نیز اشتباه محاسبه کرده بودند.

«جهان صنعت» از ثانیه شمار ضرب الاجل مجلس برای خروج از پروتکل الحاقی گزارش می‌دهد

نقطه سر خط!

معصومه معظمی– جو بایدن وعده داده بود در صورت پیروزی در انتخابات ریاست‌جمهوری آمریکا به برجامی که دونالد ترامپ به صورت یکجانبه دو سال پیش از آن خارج شده بود بازگردد؛ بازگشتی که می‌توانست موجب لغو تحریم‌ها و ایجاد ثبات نسبی در وضعیت اقتصادی ایران شود، اما ترور شهید فخری‌زاده دانشمند هسته‌ای کشورمان همه معادلات موجود را به هم ریخت. مجلس یازدهم طرح الزام‌آور «اقدام راهبردی خروج از پروتکل‌های الحاقی» را با قید دوفوریت به تصویب رساند و دولت را مکلف کرد اگر طرف‌های غربی تا سوم اسفند، گام‌های جدی برای بازگشت به برجام برنداشتند، از پروتکل‌های الحاقی که جمهوری اسلامی ایران برای نشان دادن حسن‌نیت خود به طور داوطلبانه به عضویت آن درآمده است، خارج شود. حالا تنها چند روز به اتمام این فرصت زمان باقی است اما به نظر می‌رسد، علاوه بر اروپایی‌ها، جو بایدن هم برخلاف وعده‌های اولیه خود عجله‌ای برای بازگشت به برجامی که تنها پوسته‌ای از آن باقی مانده است، ندارد.

روحانی موافق خروج از پروتکل‌های الحاقی یا همان «اقدام راهبردی لغو تحریم‌ها» نیست و بارها این موضوع را به زبان آورد و حتی مصوبه فوق را برای اجرا ابلاغ نکرد و این قالیباف بود که به عنوان رییس مجلس مجبور به ابلاغ آن از طریق روزنامه رسمی شد. اما در نهایت محمدجواد ظریف، وزیر امور خارجه گفت که با وجود مخالفت با این قانون، دولت ناگزیر است مصوبه مجلس را اجرا کند؛ اتفاقی که ابهامات و آینده غیرشفافی را در صورت اجرا برای کشورمان به همراه خواهد داشت.

■ **پروتکل الحاقی چیست**

معاهده منع گسترش سلاح‌های هسته‌ای (NPT) از سوی ۱۹۱ کشور (تا سال ۲۰۱۵) از جمله ایران امضا شده است. این معاهده ضمیمه‌ای موسوم به «پروتکل الحاقی» دارد که به امضای جمهوری اسلامی ایران نیز رسیده است. بر اساس این پیوندنامه پیوستی، بازرسی حق آژانس بین‌المللی انرژی اتمی است و برخلاف بازرسی ویژه، نیازی به تصویب شورای حکام ندارد. آژانس در بازرسی‌های خود برمبنای پروتکل حق دارد به هر جایی که برای انجام وظایف خود ضروری می‌داند، دسترسی پیدا کند. این نوع بازرسی بیشتر برای فعالیت‌های اظهارنشده یا مخفی طراحی شده است.

اما به دلیل اینکه آمریکا و اروپا روند روشنی در قبال برجام در پیش نگرفتند، مجلس ایران طبق مصوبه‌ای سعی کرد مانعی در برابر آنها ایجاد کند و به قولی دست ایران را برای چانه‌زنی برجامی باز کند. به همین دلیل نمایندگان در قانون فوق تصویب کردند که در صورت «عدم اجرای کامل تعهدات کشورهای ۴+۱ در قبال ایران و عادی نشدن روابط کامل بانکی و عدم رفع موانع صادرات و فروش نفت»، دولت باید سوم اسفند اجرای داوطلبانه پروتکل الحاقی را متوقف کند. همچنین طبق ماده یک طرح مقرر شده که سالانه ۱۲۰ کیلوگرم اورانیوم با غنای ۲۰ درصد در کشور تولید و ذخیره شود. همچنین طبق ماده دو سازمان انرژی اتمی مکلف شده است ماهانه ۵۰۰ کیلوگرم اورانیوم غنی‌شده با سطح پایین تولید و نگهداری کند و طبق ماده ۳ سازمان انرژی اتمی جمهوری اسلامی نیز مکلف به بهره‌گیری از ماشین‌های نسل جدید سانتریفیوژهای IR۲M و IR۶ است. ناگفته نماند که مجلس، سازمان را مکلف به بهره‌برداری از کارخانه تولید اورانیوم فلزی در اصفهان کرده است. همان اتفاقی که اخیرا سازمان بین‌المللی انرژی اتمی از آن خبر داد و منجر به صدور بیانیه تروئیکای اروپا و ابزار نگرانی آنها از این سطح از تولید اورانیوم فلزی شد.بنابراین با وجودی که ضرب‌الاجل مجلس روبه اتمام است و نمایندگان در حال خط و نشان کشیدن برای دولت به منظور اجرای مصوبه مجلس و خروج از پروتکل الحاقی در سوم اسفند هستند، تروئیکای اروپا مشغول صدور بیانیه هشدارآمیز برای اجرای کامل تعهدات برجامی از سوی ایران است و نسبت به غنی‌سازی اورانیوم ۲۰ درصدی و تولید اورانیوم فلزی ابراز نگرانی می‌کند و دولت بایدن هم مشغول بازی اول چه کسی به برجام برگردد، است! موضوعی که به خوبی نشان می‌دهد نه طرف‌های آمریکایی و نه اروپایی با وجود همه ادعاها و ابراز نگرانی‌هایشان درباره برجام، در واقع تمایلی برای بازگشت عملی به برجام ندارند و صرفا به دنبال جلب نظر افکارعمومی هستند تا ایران را ناقض برجام معرفی کنند. در حالی که ایران برخلاف آنها طی سال‌ها به همه تعهدات برجامی خود عمل کرده است.

■ **برجام ابزار فشار برای رسیدن به مطالبات فرابرجامی**

گفتنی است غربی‌ها در تلاشند با ایجاد فشار بین‌المللی ایران را وادار به پذیرش مذاکراتی فراتر از برجام کنند. مطالباتی از سوی متحدین دولت آمریکا، به ویژه عربستان و اسراییل برای حضور در مذاکرات جدید با ایران و همچنین مذاکره درباره موضوعات منطقه‌ای و به ویژه برنامه موشکی ایران از عمده این موارد است که اروپا و آمریکا برای رسیدن به آن در تلاشند. اما جمهوری اسلامی ایران بارها مواضع رسمی خود را اعلام کرده که موضوعات موشکی و منطقه‌ای‌اش به هیچ‌وجه قابل مذاکره نیست.

به نظر می‌رسد با وجود تعلل غرب برای بازگشت به برجام، در این فرصت چند روزه تا ضرب‌الاجل تعیینی مجلس برای خروج دولت از پروتکل‌های الحاقی، هیچ گشایش جدیدی در این باره اتفاق نخواهد افتاد. به همین دلیل زهره الهیان عضو کمیسیون امنیت ملی و سیاست خارجی مجلس یازدهم با یادآوری تاریخ ۳ اسفند، به دولت و تاکید بر بیانات رهبری مبنی بر اینکه «ایران هنگامی به تعهدات برجامی خود بازخواهد گشت که آمریکا همه تحریم‌ها را در عمل و نه در حرف یا روی کاغذ، لغو کند و این لغو تحریم‌ها مورد راستی‌آزمایی ایران قرار گیرد»، گفت: «دولت باید مقدمات خروج از پروتکل الحاقی را فراهم کند و اگر غیر از این عمل کند، قطعا مجلس، مسوولان دستگاه‌های ذی‌ربط را فرا می‌خواند و با ابزارهای نظارتی، اجرای دقیق قانون را دنبال خواهد کرد.»

اگرچه مجلس برای خروج هر چه سریع‌تر دولت از پروتکل‌های الحاقی خط و نشان می‌کشد ولی کارشناسان بر این عقیده‌اند که در این شرایط حساس باید منطقی به موضوع نگاه شود چرا که هم ایران و هم آمریکا تمایل به احیای برجام دارند ولی هر کدام می‌خواهند از طرف مقابل امتیاز بیشتری بگیرند.

■ **ایران و آمریکا به دنبال گرفتن امتیاز بیشتر از یکدیگرند**

نوذر شفیعی عضو کمیسیون امنیت ملی و سیاست خارجی مجلس نهم در گفت‌وگو با «جهان‌صنعت» در این باره معتقد است: «هم ایران و هم آمریکا در آستانه ورود به یک نقطه عطف هستند و این نقطه عطف از طریق برجام تعیین می‌شود. به عبارت دیگر ایران و آمریکا با نگاهی به آینده‌هایی دورتر به برجام به عنوان نقطه نزدیک نگاه می‌کنند و به نظر می‌رسد هر دو تمایل دارند به برجام برگردند و برجام را به عنوان نقطه شروعی برای آینده‌ای خوب از روابط قرار دهند.

با این حال هر دو برای رسیدن به آن نقطه سعی دارند وزن استراتژیک خود را بالا ببرند و قدرت چانه‌زنی خود را افزایش دهند.»این کارشناس مسائل بین‌الملل ادامه داد: «آمریکا برای این کار یکسری پیش‌شرط تعیین کرده و گفته است باید به سمت مذاکره مجدد درباره برجام برای رسیدن به توافق جامع‌تری گام برداریم و اسراییل و عربستان در این مذاکره جدید حضور داشته باشند و هر گونه ورود آمریکا به برجام را منوط به مذاکره درباره مباحث موشکی و حضور منطقه‌ای ایران و مباحث حقوق بشری کرده است.»

شفیعی تصریح کرد: «البته این تحلیل هم‌وجود دارد که هدف آمریکا از بیان این موضوعات، افزایش وزن و قدرت چانه‌زنی برای بازگشت به برجام و امتیازگیری بیشتر باشد. ایران هم این کار را انجام می‌دهد و برخلاف گذشته که نگران مصوبه مجلس بودند، اکنون باید بابت این مصوبه مجلس درباره خروج از پروتکل الحاقی، خوشحال باشند چرا که قدرت چانه‌زنی ایران را بالا می‌برد.»

نماینده اسبق مجلس مصوبه مجلس برای خروج ایران از پروتکل الحاقی را ابزاری برای اعمال فشار بیشتر ایران به طرف‌های غربی دانست و گفت: «این مصوبه مجلس تا زمانی که آمریکا به برجام برنگردد، دست ایران را برای برخی اقدامات داوطلبانه که انجام داده بود باز می‌گذارد که آنها را انجام ندهد. همچنین درباره پروتکل الحاقی ایران به سادگی از آن صرف‌نظر می‌کند و حتی می‌تواند مانع از بازدید بازرسان آژانس انرژی اتمی شود و همچنین شاید ایران به این نتیجه برسد که برخی دوربین‌هایی که آژانس در مراکز هسته‌ای ایران کار گذاشته است را بردارد. به همین دلیل می‌تواند امتیازهای بیشتری از آمریکا و اروپا بگیرد و قدرت چانه‌زنی‌اش را بالا ببرد.»

شفیعی در پاسخ به این پرسش که آیا دولت چنین ریسکی را می‌پذیرد گفت: «به لحاظ قانونی دولت نمی‌تواند از مصوبه مجلس سر باز بزند و این کار می‌تواند آن را در معرض استیضاح و حتی برخورد حقوقی قرار دهد. هر چند تصور می‌کنم اجرای این قانون در شرایط فعلی به نفع دولت است و دستش را برای چانه‌زنی باطرف‌های غربی پرتر می‌کند.»این کارشناس امور بین‌الملل در پیش‌بینی از آینده برجام گفت: «البته شرایط دشوار و غیرقابل پیش‌بینی است. از طرفی دولت روحانی به شدت در حال تشویق بازگشت آمریکا به برجام است تا هم برجام را زنده کند و هم بتواند به حیات سیاسی خود ادامه دهند. در آمریکا هم به نظر می‌رسد انگیزه لازم برای این کار وجوددارد ولی آقای بایدن تحت تاثیر دو ملاحظه اسراییل و عربستان خود را درگیر کرده و خروج از این ملاحظات شرایط تصمیم‌گیری را برای او سخت کرده است و باعث می‌شود زمان را از دست بدهد.»

البته در صورت اجرای مصوبه مجلس، دولت ملزم می‌شود مانع از ادامه همکاری با آژانس اتمی شود؛ موضوعی که می‌تواند تبعات شدیدی برای کشورمان به همراه داشته باشد. رافائل گروسی دبیر کل آژانس بین‌المللی انرژی اتمی همان زمان در واکنش به مصوبه مجلس گفته بود: «هیچ کشوری و به ویژه ایران از محدود کردن یا قطع همکاری با بازرسان آژانس سودی نمی‌برد.» همچنین آنتونیو گوترش دبیرکل سازمان ملل نیز (۱۹ آذر) از ایران خواسته بود تا نگرانی‌های مطرح شده درباره برنامه هسته‌ای و موشکی خود را برطرف کرده و به «اجرای کامل» مفاد برجام بازگردد.

بنابراین با توجه به مخالفت دبیر کل سازمان ملل و دبیر کل آژانس بین‌المللی انرژی اتمی و تروئیکای اروپایی، جدای از نگاه خوشبینانه نوذر شفیعی، این سوال مطرح است که آیا دولت روحانی ریسک خروج از پروتکل الحاقی را می‌پذیرد؟ و آیا این اقدام تبعات سنگین‌تری مثل تحریم‌های شدیدتر از قبل را با ایجاد اجماع جهانی علیه کشورمان به دنبال نخواهد داشت؟

تا انتخابات

«جهان‌صنعت» از سیاسیون سوال کرد

عارف، مستقل کاندیدا می‌شود؟

گروه سیاسی–هر وقت که محمدرضا عارف خودش را برای ورود به کارزار ریاست‌جمهوری عرضه کرد، از سوی اصلاح‌طلبان مورد استقبال قرار نگرفت. حتی رسانه‌های اصلاح‌طلب و غیراصلاح‌طلب نیز هیچ‌وقت او را یک گزینه جدی و تعیین‌کننده در معادلات انتخاباتی به حساب نیاوردند.

اما او به این سادگی‌ها قصد انصراف از کاندیداتوری را ندارد و این‌طور که معلوم است، حتی اگر ناگزیر به جدایی از جریان اصلاحات شود، وارد میدان خواهد شد. این مطلب را می‌توان از اظهارات دیروز حسین مرعشی سخنگوی حزب کارگزاران فهمید. آنجا که در گفت‌وگو با «خبرآنلاین» از علت دعوت نشدن عارف به نهاد اجماع‌ساز جدید حرف زده و می‌گوید: «آقای عارف دعوت نشدند و دلیلش هم شاید این بود که آقای عارف به تنهایی تصمیم گرفتند کاندیدا شوند.» حال باید دید ورود مستقل عارف به انتخابات پیش‌رو چه نتیجه‌ای دارد؟ آیا موجب تغییراتی در رویکرد و وضعیت اصلاح‌طلبان می‌شود یا اینکه عارف در صورت ورود مستقل شانس موفقیت خواهد داشت؟

این سوالات را از چند نفر از فعالان سیاسی اصلاح‌طلب و اصولگرا پرسیدیم که نظرات‌شان به شرح زیر است:

■ **عاقل‌تر از آن است که چنین کند**

ناصر قوامی فعال سیاسی اصلاح‌طلب و نماینده پیشین مجلس: آقای عارف باید عاقل‌تر از این باشد که این مسیر را انتخاب کند. به عنوان یک برادر دلسوز به ایشان نصیحت می‌کنم و می‌گویم که با این کار به اصلاح‌طلبان ضربه نزنند. اگر هم مستقل وارد شود به معنی این است که از اصلاح‌طلبی خارج شده است. البته بعید هم می‌دانم این کار را انجام دهد اما اگر نهایتا چنین تصمیمی بگیرد، رای نخواهد آورد.

■ **شانس پیروزی ندارد**

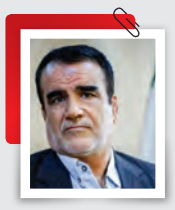

علی‌محمد نمازی عضو شورای مرکزی حزب کارگزاران: معلوم نیست آقای دکتر عارف در این شرایط سخت که هم فضای انتخابات سرد است و هم رقیب سرسختی مثل شورای نگهبان پیش‌روی اصلاح‌طلبان است، با کدام پشتوانه و انگیزه تصمیم گرفته از اصلاح‌طلبان جدا شود و مستقل عمل کند. البته دلیلش را می‌توان حدس زد. احتمالا پی برده که در این تشکل اجماع‌ساز جدید، شانس آن را ندارد که مورد اجماع قرار گیرد و خواسته مستقل عمل کند. به نظر من اما در صورت این کار شکست سختی را پیش رو خواهد داشت.

■ **نه به مصلحت عارف است نه اصلاح‌طلبان**

حسین انصاری‌راد فعال سیاسی اصلاح‌طلب و نماینده پیشین مجلس: همه اصلاح‌طلبان واقعی و اسمی باید به صورت متحد عمل کرده و سیاست خود را روشن کنند. تک‌روی کاملا اصلاح‌طلبی و برخلاف مصلحت خود آقای عارف است. اگر او پایگاهی دارد که من معتقد هستم ندارد، باید در کنار اصلاح‌طلبان عمل کند. حرف‌های ناهماهنگ با هم ذهن مردم را خراب می‌کند فردگرایی از سوی عارف یا هر فرد دیگری پذیرفته نیست. به خصوص در شرایط فعلی که دیدیم در انتخابات قبلی میزان مشارکت بسیار قابل تامل بود و بحث مشارکت را به یک دغدغه اصلی تبدیل کرده است.

■ **کاندیداتوری عارف قطعی نیست**

جلال میرزایی فعال سیاسی اصلاح‌طلب نماینده مجلس در دوره دهم: من از صحبت‌های آقای مرعشی این برداشت را ندارم که آقای عارف به صورت مستقل وارد انتخابات خواهد شد و برای جلوگیری از تکرار مسائلی که قبلا در نقد و تخریب شورای عالی سیاستگذاری اصلاح‌طلبان بیان شده بود، به سوی عضویت در نهاد جدید نرفته است.ضمن اینکه بحث کاندیداتوری آقای عارف هنوز قطعی نشده است. افزون بر این، من طرح این قبیل موضوعات را اساسا اشتباه می‌دانم. رقیب ما جریان اصولگرایی است که در عرصه سیاسی یکه‌تازی می‌کند بنابراین نگاه ما باید به جریان اصولگرا باشد نه اینکه سوالاتی را طرح کنیم که موجب ایجاد شکاف و تفرقه در جریان اصلاحات می‌شود.

■ **اصلاح‌طلبان عارف را قربانی می‌کنند**

محمدصادق کوشکی فعال سیاسی اصولگرا: آقای عارف به هر حال یک شخصیت سیاسی است و حق آن را دارد که کاندیدا شود و کسی هم نمی‌تواند این حق را از او بگیرد اما کاندیداتوری او به شکل مستقل بعید است زیرا جریان اصلاحات این اجازه را به وی نمی‌دهد. سابقه این جریان سیاسی نشان داده که در این موارد خیلی پادگانی و منضبط عمل می‌کند. ضمن اینکه اگر عارف در چارچوب جریان اصلاحات کاندیدا شود نیز حذف و قربانی نامزد دیگری خواهد شد، چنانچه در انتخابات ۹۲ او را قربانی کردند. این بار نیز اگر عارف نامزد شود، وی را تحت فشار گذاشته و به نفع کاندیدای مورد نظر خود قربانی می‌کنند.

■ **دعوای عارف و کارگزاران**

امیررضا واعظی آشتیانی فعال سیاسی اصولگرا: این مساله اختلاف درون تشکیلاتی اصلاح‌طلبان را نشان می‌دهد. ضمن اینکه مرعشی سخنگوی اصلاح‌طلبان نیست. برداشت من این است که کارگزارانی‌ها می‌خواهند برای اصلاح‌طلبان تعیین تکلیف کنند و عارف نیز زیر بار نمی‌رود. بر همین اساس تصور می‌کنم این موضوع تبدیل به گروکشی می‌شود. دقت کنید یکی از دلایل زاویه داشتن اصلاح‌طلبان با عارف این است که او در مجلس نه کارایی داشت و نه قابلیت لیدری اصلاح‌طلبان را. بنابراین اصلاح‌طلبان از اواسط مجلس دهم از عارف عبور کردند.

باشگاه اصولگرایی

برنامه اصولگرایان برای شورای شهر و شهرداری

رقابت بذرپاش و سعید محمد

آرزو فرشید– همه توجه‌ها به انتخابات ریاست‌جمهوری است اما چهار ماه دیگر که وقت پای صندوق رفتن برسد، یکسری تغییر و تحول مهم دیگر هم رخ خواهد داد؛ از شورای شهر گرفته تا شهرداری که یکی از مهم‌ترین و سیاسی‌ترین کرسی‌های موجود است.

برای همین است که اصولگرایان در محافل انتخاباتی خود، اگرچه بی‌سروصداتر اما به اندازه امر ریاست‌جمهوری به انتخابات شوراها نیز توجه دارند. آنها می‌دانند که به طور معمول پارلمان شهری و «بهشت» از آن همان گروهی است که پاستورنشین می‌شود و از آنجا که وضعیت خود را به مراتب بهتر از رقبای اصلاح‌طلب دیده و به پیروزی امید دارند، رویای تسخیر شورای شهر و شهرداری پایتخت را نیز در سر می‌پرورانند. کار البته فراتر از رویاپردازی است و طبق اطلاع ما شورایی هفت نفره متشکل از قالیبافی‌ها و رهپویانی‌ها به جد سرگرم بالا و پایین کردن لیست کاندیداهای شورای شهر هستند.

شاهد آنکه همین دیروز اعتماد آنلاین، به نقل از دیده‌بان ایران نوشت: «طبق شنیده‌ها در محافل سیاسی از شورای ائتلاف که در گذشته با عنوان «شانا» یاد می‌شد، با نام «شارا» یعنی «شورای ائتلاف رهپویان و ایثارگران» نام برده می‌شود. همچنین پیش‌بینی می‌شود که «شورای ائتلاف» لیست شورای‌شهر و به تبع آن انتخاب شهردار تهران را تنها بخواهد با افرادی چون «حسین فدایی» و «پرویز سروری» ببندند.»

تایید حضور و نفوذ حسین فدایی در انتخابات شوراهای شهر البته نیاز به گفته‌ها و شنیده‌ها ندارد. هرچه باشد او یکی از پرنفوذترین چهره‌های سیاسی در جریان اصولگراست و به نحوی حکم مرجع را دارد. سیاسیون در جبهه اصولگرایی حرف او را می‌خوانند و فرقی ندارد که بحث بر سر انتخابات شوراها باشد یا ریاست‌جمهوری.

در انتخابات شوراهای شهر اما این‌طور که شنیده می‌شود، شورای هفت نفره که چهار نفر آن از جمله فرشاد مهدی‌پور و مجتبی توانگر از چهره‌های نزدیک به محمدباقر قالیباف هستند، در حال نوشتن اسم هستند. به عبارت دقیق‌تر اکنون طیف نزدیک به قالیباف و طیف رهپویان و ایثارگران مشغول زورآزمایی در عرصه انتخابات شوراها هستند. این را نیز باید پیشرفتی جدی به حساب آورد زیرا تا چندی قبل البته مهدی چمران و پرویز سروری به صورت جداگانه روی موضوع انتخابات شوراها کار می‌کردند. با نزدیک شدن به انتخابات اما این دوگانگی تقریباً مرتفع شده و آن هفت نفر در کنار هم کار را پیش می‌برند.

سمبه قالیبافی‌ها البته به خاطر آن شبکه محلی که از زمان تشکیل شورایاری‌ها و تصدی وی در شهرداری تهران، ایجاد شد بسیار پرزور است. شاهد آنکه مدت‌هاست از اثرگذاری و نقش‌آفرینی مرتضی طلایی در این امر سخن گفته می‌شود. طلایی هم خودش به قالیباف نزدیک است و هم کارهای رسانه‌ای را به دست سردبیر سابق سایت فردا (سایت قالیباف) سپرده است.

با این وجود نمی‌توان نقش سروری و حامیانش را نادیده گرفت. در حقیقت دو قطب پرقدرت اصولگرایی به انتخابات شوراهای شهر فکر کرده و برنامه‌ریزی می‌کنند. اختلاف‌نظرها و نقاط مشترکی نیز دارند. مثلا فصل مشترک همه لیست‌هایی که تاکنون نوشته‌اند، سرلیستی مهدی چمران است.

اختلاف‌نظرشان نیز همان‌طور که قابل حدس است، انتخاب شهردار تهران است. این‌طور که گفته می‌شود دعوای فعلی بر سر انتخاب مهرداد بذرپاشی یا سعید محمد است. البته برخی هم فشار می‌آورند که یکی از افراد نزدیک به احمدی‌نژاد مثل علی نیکزاد را بر این کرسی بنشانند. این گمانه البته هنوز خیلی قابل اعتنا نیست و رقابت اصلی بین بذرپاش و سعید محمد در جریان است؛ رقابتی که به نظر می‌رسد، احتمال تمام شدن آن به سود بذرپاش بیشتر باشد.

عملکرد منابع و مصارف بودجه ۹۸ زیر ذره‌بین مرکز پژوهش‌های مجلس

اغتشاش مالی

گروه اقتصادی- نابرابری تراز منابع و مصارف بودجه و به بیانی کسری بودجه یکی از مشخصه‌های بارز لوایح بودجه‌ای طی سال‌های گذشته بوده است. هرچند هرساله دولت‌ها تلاش می‌کنند با تعیین ارقام و اعداد غیرواقعی نشان دهند که بودجه سالیانه تراز است اما بررسی عملکرد این لوایح خبر از کسری‌های بزرگی می‌دهد که پشت این اعداد و ارقام پنهان شده است. تازه‌ترین بررسی‌ها از عملکرد بودجه سال ۹۸ نشان می‌دهد که حدود ۴۰ درصد از این بودجه از طریق استقراض تامین مالی شده که بیانگر کسری بودجه ۴۰ درصدی آن است. این کسری از بیش‌برآوردی منابع در هنگام تدوین لایحه بودجه و عدم اصلاح آن در مجلس نشات گرفته است. بیش‌برآوردی منابع در قانون بودجه و عدم ایجاد منابع پایدار و مدیریت هزینه‌های دولت، در عمل به معنای بی‌استفاده شدن قوانین بودجه و حذف نقش مجلس در این زمینه خواهد بود.

آنطور که مرکز پژوهش‌های اتاق ایران می‌گوید، بودجه سال ۱۳۹۸ با بیش‌برآوردی منابع حاصل از صادرات نفت و فرآورده‌های نفتی، با رقم ۴۴۸ هزار میلیارد تومان به تصویب رسید. مطابق پیش‌بینی‌های کارشناسان، تنها ۳۱۷ هزار میلیارد تومان از این منابع در عمل تحقق یافت و دولت با کسری بودجه‌ای در حدود ۱۳۱ هزار میلیارد تومان مواجه شد که این رقم بدون احتساب ۴۴ هزار میلیارد تومان اوراق منتشرشده بر اساس مجوزهای قانون بودجه ۱۳۹۸ است که در ادبیات اقتصادی، جزئی از کسری بودجه محسوب می‌شود. به عبارتی مجموع کسری بودجه سال ۱۳۹۸، ۱۷۵ هزار میلیارد تومان است که ۴۴ هزار میلیارد تومان آن با مجوز خود قانون بودجه با انتشار اوراق مالی اسلامی پوشش داده شده است.

با توجه به اینکه بخش قابل توجه منابعی که برای پوشش کسری بودجه سال ۹۸ پیش‌بینی شد (منابع صندوق توسعه ملی) قابل دسترسی نبودند، عملا بخش زیادی از کسری بودجه از محل پایه پولی تامین شد که آثار چشمگیر تورمی در سال ۱۳۹۸ و ۱۳۹۹ به همراه داشت.

تکرار روند مذکور و عدم انجام اقدام عملی در حوزه مالیه عمومی دولت بدین معناست که با فرض تداوم شرایط موجود، بودجه سال‌های آینده نیز به شدت با کسری مواجه خواهد بود، مگر اینکه دولت با همراهی مجلس با تمرکز بر مجموعه اقدامات قابل انجام در کوتاه‌مدت در مدت باقیمانده، در حوزه مصارف، با اتخاذ تصمیمات کلیدی مانند تعیین تکلیف هزینه کلان تحمیلی به کشور در اثر سیاست تخصیص ارز ۴۲۰۰ تومانی و همچنین استفاده از زیرساخت شناسایی و پرداخت به ذی‌نفعان نهایی، اقدامات مورد نیاز برای مدیریت هزینه و افزایش کارایی مخارج را دنبال کنند.

از مجموع منابع مصوب در قانون بودجه سال ۹۸، تنها ۷۰ درصد محقق شده‌اند که همین مساله ورود شورای عالی هماهنگی اقتصادی و صدور مجوزهایی خارج از بودجه را در پی داشته است. با احتساب مجوزهای خارج از بودجه، عملکرد منابع و مصارف حدودا برابر با ۹۴ درصد میزان مصوب بوده است. این درصد بالای تحقق با وجود کاهش شدید درآمدهای نفتی، ناشی از سهم بالای استقراض، یعنی انتشار اوراق مالی اسلامی و استفاده از منابع صندوق توسعه ملی است که حدود ۴۰ درصد منابع را شامل می‌شود. تحقق نسبتا بالای مصارف بودجه سال ۱۳۹۸ در حالی است که مطابق مصوبه شورای عالی هماهنگی اقتصادی، مقرر شده بود ۶۲ هزار میلیارد تومان از کسری بودجه سال ۱۳۹۸، از طریق کاهش مصارف بودجه تامین شود. مطابق محاسبات گزارش، در بهترین حالت حدود ۴۰ هزار میلیارد تومان از سقف مصارف کاسته شده است.

عملکرد درآمدهای دولت در سال ۱۳۹۸ برابر با ۹۱ درصد میزان مصوب بوده است. این درآمدها نسبت به سال قبل به میزان ۱۸ درصد رشد داشته است. سهم درآمدهای مالیاتی از کل منابع وصولی دولت در سال ۱۳۹۸ بالغ بر ۳۲ درصد است که نسبت به سال ۱۳۹۷ حدود ۳۰ درصد رشد داشته است. مقایسه این رشد با نرخ تورم، بیانگر عدم افزایش و حتی کاهش درآمدهای مالیاتی حقیقی کشور است. وصولی گمرک ایران نسبت به سال ۱۳۹۷ حدود هشت درصد افزایش یافته که در مقایسه با نرخ تورم، از کاهش قابل توجه مقدار حقیقی این منبع درآمدی حکایت دارد. منابع حاصل از نفت و فرآورده‌های نفتی حدود ۳۹ هزار میلیارد تومان است که ۲۶ درصد رقم مصوب در بودجه سال ۱۳۹۸ و بیش از ۶۰ درصد کمتر از عملکرد سال قبل است. این در حالی است که رقم مذکور، شامل استفاده از منابع حساب ذخیره ارزی و مابه‌التفاوت سهم ۲۰ درصد تا سهم قانونی ۳۴ درصد صندوق توسعه ملی از محل درآمدهای نفتی نیز است.

■ **عملکرد قانون بودجه ۹۸**

بررسی‌ها نشان می‌دهد حدود ۳۰ درصد از منابع پیش‌بینی شده در قانون بودجه سال ۱۳۹۸ محقق نشده که بخش عمده آن مربوط به عدم تحقق فروش نفت مطابق برآوردهای قانون بودجه است. مطابق مصوبه شورای عالی هماهنگی اقتصادی، برای جبران کسری بودجه سال ۹۸، باید سقف مصارف دولت ۶۲ هزار میلیارد تومان کاهش یابد که این رقم در بهترین حالت ۴۰ هزار میلیارد تومان کاهش یافته است. عدم تحقق مصارف عمدتا مربوط به تملک دارایی‌های سرمایه‌ای یعنی بودجه عمرانی است که کمتر از ۶۰ درصد اعتبارات مصوب در بودجه ۹۸ پرداخت شده است. فاصله میان منابع تحقق‌یافته تا مصارف پیش‌بینی شده در قانون بودجه ۹۸ که از آن تحت عنوان کسری بودجه یاد می‌شود، رقمی معادل ۱۳۱ هزار میلیارد تومان است که حدود ۳۰ درصد کل مصارف/ منابع پیش‌بینی‌شده در قانون بودجه این سال است. این رقم، بدون احتساب ۴۴ هزار میلیارد تومان اوراق منتشرشده براساس مجوزهای قانون بودجه سال ۹۸ است که در ادبیات اقتصادی جزئی از کسری بودجه محسوب می‌شود. به عبارتی مجموع کسری بودجه سال ۱۳۹۸، ۱۷۵ هزار میلیارد تومان بوده که ۴۴ هزار میلیارد تومان آن با مجوز خود قانون بودجه با انتشار اوراق مالی اسلامی پوشش داده شده است.

پس از گذشت حدود سه ماه از آغاز سال ۱۳۹۸ میزان کسری بودجه برای تامین مصارف مصوب قانون بودجه معادل ۱۳۸ هزار میلیارد تومان برآورد شد. مطابق با اطلاعات منتشرشده مقرر شد ۶۲ هزار میلیارد تومان از این کسری، از طریق کاهش سقف مصارف عمومی از ۴۴۸ به ۳۸۶ هزار میلیارد تومان پوشش داده شود و تامین منابع برای کسری باقیمانده از طرق زیر انجام شود:

برداشت از صندوق توسعه ملی تا سقف ۴۵ هزار میلیارد تومان، استقراض از مسیر انتشار اوراق مالی تا سقف ۳۸ هزار میلیارد تومان، واگذاری و مولدسازی دارایی‌های دولت تا سقف ۱۰ هزار میلیارد تومان، منابع بند ج تبصره یک قانون بودجه سال ۱۳۹۸ تا سقف ۴/۵ هزار میلیارد تومان. همچنین مقرر شد استفاده از موارد ۱ و ۲ مجموعا تا سقف ۶۲ هزار میلیارد تومان صورت پذیرد. محدودیت اخیر، مطابق مجوز شورای عالی هماهنگی اقتصادی لغو شده و سقف برداشت از صندوق توسعه ملی نیز تا ۶۰ هزار میلیارد تومان افزایش یافت.

■ **عملکردمنابع**

بررسی‌ها نشان می‌دهد حدود ۴۰ درصد از منابع بودجه ۱۳۹۸ از طریق استقراض یعنی فروش اوراق و برداشت از صندوق توسعه ملی تامین شده است. وصولی درآمدهای مالیاتی در سال ۹۸ حدود ۱۰۰ درصد رقم مصوب بودجه برای سال ۹۸ است و نسبت به مدت مشابه سال ۹۷ حدود ۳۰ درصد افزایش یافته که در مقایسه با نرخ‌های تورم ۳۰ تا ۴۰ درصدی سال‌های ۹۷ و ۹۸، افزایش حقیقی در درآمدهای مالیاتی را نشان نمی‌دهد.

در میان انواع مالیات وصولی، مالیات بر ثروت با تاثیرپذیری از رشد مالیات بر نقل‌وانتقالات سهام و مالیات‌های اتفاقی و حق تمبر و اوراق بهادار، بالاترین عملکرد را داشته است و حدود ۲۰۴ درصد رقم مصوب بودجه و رشد ۱۲۲ درصدی عملکرد نسبت به سال پیش را دارد. همچنین مالیات بر درآمد عملکرد ۱۱۸ درصدی نسبت به مصوب داشته و نسبت به سال ۹۷ رشدی برابر با ۵۳ درصد داشته است.

وصولی گمرک نسبت به مدت مشابه سال ۱۳۹۷ حدود هشت درصد افزایش یافته که با توجه به نرخ تورم، کاهش بسیاری را در درآمدهای حقیقی گمرک نشان می‌دهد. دلایل این کاهش براساس گزارش گمرک عبارتند از کاهش ارزش دلاری واردات، مشکلات ثبت‌سفارش و تخصیص ارز، ممنوعیت‌های وارداتی (۱۴۰۰ قلم کالا)، معافیت و تخفیفات گمرکی و ممنوعیت ثبت‌سفارش خودرو. درآمد حاصل از سود سهام شرکت‌های دولتی معادل ۱۲ هزار میلیارد تومان بوده که حدود ۱۰۰ درصد مقدار مصوب است. میزان وصولی درآمدهای متفرقه دولت نسبت به سال گذشته ۲/۵ درصد کاهش داشته است.

با وجود اینکه در زمان تصویب لایحه بودجه چشم‌انداز روشنی از صادرات نفت‌خام وجود نداشت، لایحه بودجه با فرض صادرات ۱/۵ میلیون بشکه نفت تقدیم مجلس شد و این فرض مورد قبول مجلس نیز قرار گرفت و در قانون بودجه سال ۹۸، منابع واگذاری دارایی‌های سرمایه‌ای نسبت به سال ۱۳۹۷ با رشد بیش از ۴۷ درصدی مواجه شد. گزارش عملکرد بودجه سال ۱۳۹۸ نشان می‌دهد در نتیجه کاهش صادرات نفت، عملکرد این ردیف نسبت به سال گذشته ۵۷ درصد کاهش داشته است.

سقف مجاز انتشار اوراق مطابق برنامه ششم توسعه و قانون بودجه سال ۹۸، ۴۴ هزار میلیارد تومان تعیین شده که مطابق مصوبه شورای عالی هماهنگی اقتصادی این سقف ۳۸ هزار میلیارد تومان افزایش یافت و مجموعا به رقم ۸۲ هزار میلیارد تومان رسید. عملکرد منابع حاصل از فروش انواع اوراق و اسناد خزانه اسلامی در سال ۱۳۹۸ نسبت به مدت مشابه سال ۱۳۹۷ حدود ۱۲۲ درصد افزایش یافته است. این رقم حدود ۱۸۶ درصد مصوب در قانون بودجه ۱۳۹۸ است. از مجموع ۶۵ هزار میلیارد تومان استفاده از منابع صندوق توسعه ملی، پنج هزار میلیارد تومان مربوط به جبران خسارات ناشی از سیل و ۶۰ هزار میلیارد تومان مربوط به جبران کسری بودجه دولت است که مجوزهای هر دو مورد، خارج از قانون بودجه سال ۱۳۹۸ صادر شده است. در مجموع بررسی‌ها حاکی از آن است که حدود ۱۰۲ هزار میلیارد تومان از منابع صندوق توسعه ملی در سال ۹۸ استفاده شده است.

بررسی‌ها نشان می‌دهد که در سال ۹۸، از مجموع حدود ۹ میلیارد دلار استفاده از منابع ارزی صندوق توسعه ملی نزدیک به ۷ میلیارد دلار یعنی حدود ۸۰ هزار میلیارد تومان با احتساب متوسط نرخ دلار نیما، از طریق پایه پولی و توسط بانک مرکزی تامین شده که تاثیر خود را در تورم بالای سال‌های ۹۸ و ۹۹ نشان داده است. شایسته ذکر است که حتی در صورت محدود نبودن دسترسی به منابع ارزی صندوق، ورود بی‌قاعده ارز به کشور در زمان وفور منابع حاصل از صادرات نفت می‌تواند تبعات اقتصادی نامطلوبی به همراه داشته باشد و از طریق سرکوب نرخ ارز، به تضعیف اقتصاد ملی و تولید داخلی منجر شود. این مساله، ضرورت رعایت انضباط مالی، برآورد صحیح منابع، ایجاد منابع پایدار و مدیریت هزینه‌های دولت را بیش از پیش نشان می‌دهد.

■ **عملکردمصارف**

به دلیل عدم تحقق منابع عمومی، مطابق با ارقام مندرج در قانون بودجه سال ۹۸، مقرر شد سازمان برنامه و بودجه حدود ۶۲ هزار میلیارد تومان از مصارف بودجه را کاهش دهد که اطلاعاتی درباره ردیف‌های کاهش یافته توسط سازمان برنامه و بودجه منتشر نشده است.

با توجه به تحقق بالای مصارف نسبت به رقم مصوب در بودجه سال ۹۸ به نظر می‌رسد در سمت مصارف بودجه، مطابق با مصوبه شورای عالی هماهنگی اقتصادی عمل نشده باشد.

پرداخت اعتبارات تملک دارایی‌های سرمایه‌ای استانی حدود ۲۰ درصد مصوب بوده و ۱۵ درصد نسبت به سال ۹۷ کاهش یافته است.

اعتبارات هزینه‌ای متفرقه پرداخت شده در سال ۹۸ حدود ۱۱۳ درصد رقم مصوب بودجه بوده و نسبت به عملکرد سال ۹۷ حدود ۳۸ درصد افزایش یافته است. پرداخت هزینه‌ای مربوط به مدیریت بحران نسبت به مدت مشابه سال گذشته بیش از ۱۵۰ درصد افزایش یافته است که دلیل اصلی آن پرداخت‌های انجام شده برای جبران خسارات ناشی از سیل بوده است.

پرداخت ردیف‌های موضوع مواد ۱۰ و ۱۲ تملک دارایی‌های سرمایه‌ای مربوط به مدیریت بحران نسبت به مدت مشابه سال گذشته به بیش از سه برابر افزایش یافته است که دلیل اصلی آن پرداخت‌های انجام شده برای جبران خسارات ناشی از سیل بوده است.

پرداخت اعتبارات تملک دارایی‌های مالی که در بودجه سال ۹۸ کمتر از بودجه سال ۹۷ پیش‌بینی شده بود، نزدیک به ۴۱ درصد نسبت به عملکرد سال گذشته رشد داشته و به رقم ۳۱ هزار میلیارد تومان رسیده است.

نمایه

بازار ارز به نااطمینانی‌های سیاسی حساس شد

دلار بر مدار رشد

گروه اقتصادی- بازار ارز اول هفته را افزایشی آغاز کرد. دلار در نخستین روز از هفته جاری توانست با عبور از سد قیمتی ۲۵ هزار تومانی، کانال ۲۶ هزار تومانی را نیز فتح کند. افزایش بازدهی دلار طی روزهای گذشته نشان می‌دهد که گشایش‌های اقتصادی آن‌طور که پیش‌بینی می‌شد، حاصل نمی‌شود و این مساله موجب ناامیدی فعالان بازار ارز شده است. به نظر می‌رسد موضع‌گیری دولت آمریکا در قبال برجام و افزایش مطالبات این کشور در خصوص فعالیت‌های هسته‌ای ایران احیای برجام را با دشواری مواجه کرده و موجب حاکم شدن فضای بی‌ثباتی بر بازارهای اقتصادی ایران شده است.

معامله‌گران بازار ارز پیش‌تر امیدوار بودند با تغییر رویکرد دولت آمریکا در خصوص ایران بازار ارز رنگ آرامش به خود بگیرد و بازگشت قیمت‌ها به کف قیمتی ۲۰ هزار تومان امکان‌پذیر شود. مقامات داخلی نیز طی مدت اخیر و به طور جداگانه گمانه‌زنی‌هایی در خصوص قیمت احتمالی دلار داشتند و محدوده ۱۵ هزار تا ۲۰ هزاری را برای آن پیش‌بینی می‌کردند. با این حال دلار برخلاف آنچه پیش‌بینی می‌شد، در مسیر دیگری پا نهاده است. بررسی‌ها نشان می‌دهد که دلار طی دو هفته اخیر سه ایستگاه قیمتی را پشت سر گذاشته و توانسته بر فراز ۲۶ هزار تومان بایستد. این افزایش قیمت واکنش صریح بازار به افزایش نااطمینانی‌ها نسبت به احیای برجام بوده است. هر چند پیش‌بینی‌پذیر بودن مسیر قیمت‌ها در چنین شرایطی دشوار به نظر می‌رسد اما تغییر جهت بازار همزمان با اعلام موضع آمریکا نشان می‌دهد که پیشروی دلار در روزهای آتی نیز ادامه خواهد داشت. آخرین قیمت ثبت‌شده دلار در روز گذشته ۲۶ هزار و ۱۵۰ تومان بود. این در حالی است که دلار در آخرین روز هفته گذشته ۲۵ هزار و ۸۰۰ تومان قیمت خورده بود. صرافی ملی ایران نیز نرخ دلار را ۲۴ هزار و ۹۸۰ تومان اعلام کرده، به این ترتیب دلار صرافی نیز در حال نزدیک شدن به کانال ۲۵ هزار تومانی است. در بازار طلا و سکه نیز تجربه افزایش قیمت‌ها تکرار شده است. در حالی که سکه امامی طی هفته‌های اخیر و همزمان با کاهش قیمت دلار توانست به کانال ۱۰ میلیون تومانی برگردد اکنون در ایستگاه ۱۲ میلیونی پا نهاده است. بدیهی است تداوم افزایش قیمت دلار مسیر رشد قیمت‌ها در بازار طلا و سکه را نیز هموار می‌کند. به این ترتیب هر گونه تغییر قیمت در این بازار تنها به تغییرات قیمت دلار بستگی خواهد داشت. همزمان با افزایش قیمت دلار بازار سرمایه نیز یکدست سبزپوش شده است. به نظر می‌رسد روشن شدن چراغ سبز اغلب نماگرهای این بازار واکنش سریع و فوری به رشد قیمت دلار بوده است. به این ترتیب می‌توان پیش‌بینی کرد که مسیر بازار سرمایه را نیز همین رفت و برگشت‌های دلار تعیین می‌کند. در هر صورت بالا رفتن انتظارات افزایشی بازیگران بازار ارز نشان می‌دهد که راه برای رشد بیشتر قیمت‌ها در بازار ارز باز است و گفتاردرمانی مقامات دولتی نیز نمی‌تواند بازگشت قیمت‌ها به کف قیمتی ۲۰ هزار تومان را امکان‌پذیر کند.

خبر

همتی:

تصمیمی برای حذف ارز ۴۲۰۰ تومانی نداریم

در حالی دولت طی هفته جاری لایحه اصلاحیه بودجه ۱۴۰۰ را به مجلس تقدیم خواهد کرد که رییس کل بانک مرکزی از عدم تغییر ارز ۴۲۰۰ تومانی دارو و کالاهای اساسی در این اصلاحیه خبر داد.

به گزارش تسنیم، عبدالناصر همتی در خصوص تصمیم دولت در مورد ارز ۴۲۰۰ تومانی در اصلاحیه بودجه ۱۴۰۰، اظهار کرد: در خصوص بودجه حتما مسوولان محترم سازمان برنامه و بودجه اطلاعات لازم را منتشر می‌کنند ولی درحدی که بنده درجریان هستم نکات اصلی و کلیدی لایحه بودجه در چارچوب لایحه قبلی امروز با حضور و مشارکت تیم اقتصادی دولت بررسی شد.

وی درباره جمع‌بندی نهایی بودجه ۱۴۰۰ در دولت، گفت: به نظرم تا فردا لایحه بودجه در دولت نهایی بشود. به گفته رییس کل بانک مرکزی، تصمیمی برای تغییر ارز ۴۲۰۰ تومانی دارو و کالاهای اساسی، در اصلاحیه لایحه بودجه ۱۴۰۰ توسط دولت اتخاذ نشده است.بر اساس این گزارش، لایحه بودجه ۱۴۰۰ که آذرماه به مجلس رفته بود، بعد از تصویب در کمیسیون تلفیق و اعمال برخی تغییرات اساسی از جمله حذف دلار ۴۲۰۰ تومانی، در صحن علنی مجلس رد شد.بعد از رد کلیات لایحه بودجه در صحن علنی مجلس، دولت موظف شد تا در اسرع‌وقت اصلاحیه‌های لازم را در لایحه بودجه اعمال کند و مجددا بودجه ۱۴۰۰ را تقدیم مجلس کند.از مهم‌ترین اختلافات دولت و مجلس در خصوص بودجه ۱۴۰۰، حذف ارز ۴۲۰۰ تومانی دارو و کالاهای اساسی بود، مجلسی‌ها ادامه پرداخت این نوع ارز را باعث افزایش رانت و فساد می‌دانند و دولت معتقد است الان زمان حذف یکباره ارز ۴۲۰۰ تومانی نیست چراکه اثر مستقیم در قیمت سایر کالاها خواهد داشت.

تغییرات بدهی‌های خارجی در ۵ سال اخیر

جدیدترین آمار از نماگرهای اقتصادی نشان می‌دهد بدهی‌های خارجی در نیم سال نخست سال جاری، در مجموع به رقم ۹۲۷۵ میلیون دلار رسیده است.

به گزارش ایلنا، مروری بر آمار منتشر شده توسط بانک مرکزی از نماگرهای اقتصادی، بیانگر آن است که در سال ۱۳۹۵، میزان بدهی خارجی ایران به رقم ۱۰۲۴۶ میلیون دلار رسیده که شامل ۳۱۹۰ میلیون دلار بدهی خارجی در بخش کوتاه‌مدت و ۷۰۵۵ میلیون دلار بدهی خارجی در بخش میان‌مدت و بلندمدت است.همچنین در سال ۱۳۹۶، بدهی خارجی از دو بخش «کوتاه‌مدت» به میزان ۴۲۸۷ میلیون دلار و «میان مدت و بلندمدت» به میزان ۷۹۸۴ میلیون دلار تشکیل شده که در مجموع به رقم ۱۲۲۷۰ میلیون دلار رسیده است.

در سال ۱۳۹۷ نیز بدهی خارجی در مجموع، ۱۰۶۲۳ میلیون دلار بوده که شامل ۲۳۰۴ میلیون دلار به عنوان «کوتاه‌مدت» و ۸۳۱۹ میلیون دلار به عنوان «میان مدت و بلندمدت» بوده است.

اما در سال ۱۳۹۸، بدهی‌های خارجی کشور شامل ۱۵۳۹ میلیون دلار به عنوان «کوتاه‌مدت» و ۷۴۹۲ میلیون دلار به عنوان «میان مدت و بلندمدت» بوده که در مجموع این سال، حجم بدهی خارجی به رقم ۹۰۳۱ میلیون دلار رسیده است.در سال جاری نیز حجم بدهی‌های خارجی سه‌ماهه اول به رقم ۸۶۵۵ میلیون دلار و در شش‌ماهه اول به رقم ۹۲۷۵ میلیون دلار رسیده است که این رقم از مجموع ۱۹۲۷ میلیون دلار بدهی خارجی «کوتاه‌مدت» و ۷۳۴۸ میلیون دلار بدهی خارجی «میان مدت و بلندمدت» حاصل شده است. لازم به ذکر است، با احتساب معوقه‌ها به مبلغ ۲۲۶۳/۱۲۸۶ میلیون دلار، کل بدهی‌های خارجی کشور در مقطع پایان شهریور ماه ۱۳۹۹ معادل ۱۲۲۷/۱۰۵۶۱ میلیون دلار بوده است.

پرداخت موبایلی با استقبال مشتریان فراگیر می‌شود

مدیر اداره نظام‌های پرداخت بانک مرکزی با اشاره به جایگزینی پرداخت موبایلی با کارت‌های بانکی گفت: عدم نیاز به حمل کارت، امکان پرداخت سریع و امن، عدم امکان کپی‌برداری از کارت و... از ویژگی‌های مهم سرویس پرداخت موبایلی مبتنی بر استاندارد EMV برای مشتریان است.

به گزارش «جهان‌صنعت» و به نقل از روابط عمومی بانک مرکزی، مدیر اداره نظام‌های پرداخت این بانک با اشاره به اهداف نظام‌های پرداخت و خدمات بانکی در کشور گفت: اهداف نظام‌های پرداخت و خدمات بانکی در کشور بر سه پایه اصلی «امنیت» و «تنوع» و «سهولت کاربرد» بنا شده است و بانک‌ها در ارائه هر محصول جدید باید این سه موضوع را مدنظر خود قرار دهند. در سرویس کهربا نیز اصول فوق مدنظر قرار گرفته و ضمن ایجاد سهولت و سادگی و آسایش بیشتر در پرداخت‌های کارتی و ارتقای امنیت، به تنوع خدمات و سرویس‌هایی که در این حوزه قابلیت گسترش دارند نظیر پرداخت با رمز اول، پرداخت مبتنی بر ریسک مشتری، خدمات پرداخت بدون دریافت رمز و پرداخت بزن و برو مانند کارت مترو (tap&go) و ... توجه شده است.

داود محمدبیگی در خصوص سرویس کهربا گفت: به واسطه این سرویس، در واقع از هوشمندی موبایل به عنوان ابزار کارت بهره گرفته شده و کارت از موجودیتی منفعل و غیرفعال به موجودیتی فعال تبدیل شده است. براین اساس و به معنای دقیق در این خدمت پرداخت، از موبایل به عنوان ابزار پرداخت و کارت استفاده می‌شود.وی با بیان اینکه استفاده از فیزیک کارت نزد مشتریان بانک‌ها از جذابیت زیادی برخوردار نیست و همواره یکی از مشکلات مردم در خدمات بانکی تعدد کارت‌های بانکی است که در این سرویس امکان تجمیع آنها در موبایل وجود دارد، افزود: یکی از ویژگی‌های مهم این طرح عبور از کارت‌های فیزیکی هوشمند بانکی و جایگزینی موبایل هوشمند با آن است که صرفه‌جویی قابل ملاحظه‌ای برای کشور خواهد داشت.مدیر اداره نظام‌های پرداخت با بیان اینکه در سرویس کهربا پرداخت برخط و برون خط پوشش داده می‌شود، تصریح کرد: به عبارت دیگر این امکان وجود دارد که مشتری بدون نیاز به اتصال برخط به اینترنت اقدام به انجام تراکنش کند. این موضوع می‌تواند تا حد زیادی در آینده ضمن ایجاد سهولت برای مشتریان باعث کاهش حجم تراکنش‌های برخط شده و نتیجه آن کاهش هزینه انجام تراکنش است.

مدیریت ارزی در اولویت قرار دارد

عضو سابق کمیسیون صنایع و معادن مجلس گفت: مدیریت منابع ارزی با توجه به شرایط امروز کشور به قدری اهمیت دارد که تصمیم‌گیری درباره آن باید با در نظرگرفتن تمام جوانب باشد.

به گزارش ایبنا، حمیدرضا فولاگر کارشناس مسائل اقتصادی و عضو سابق کمیسیون صنایع و معادن درمجلس در رابطه با اینکه قطعی شدن پیشنهاد فوق منجر به تضعیف نظارت بانک مرکزی خواهد شد، گفت: مدیریت منابع ارزی با توجه به شرایط امروز کشور به قدری اهمیت دارد که تصمیم‌گیری درباره آن باید با در نظرگرفتن تمام جوانب باشد.

وی در این رابطه اضافه کرد: مساله تبادل ارز نباید به این شکل صورت گیرد که دریافت‌کنندگان دست به کارهایی غیر از هدف مشخص زنند و بانک مرکزی را برای اعمال مدیریت و نقش حاکمیتی خود با مشکل روبه‌رو سازند، از سوی دیگر هم نباید طوری تنظیم شود که تاجران دچار دردسر شوند.

عضو سابق کمیسیون صنایع و معادن در مجلس شورای اسلامی در ادامه تاکید کرد: مواردی که در گذشته پیش آمده نشان می‌دهد که بین دولت و بخش خصوصی ناهماهنگی وجود دارد، بنابراین باید میان بانک مرکزی، دولت و فعالان خصوصی تعامل همه‌جانبه‌ای ایجاد شود تا شاهد اتفاقات بهتر باشیم.

وی در رابطه با حل مشکلات با توجه به جنگ اقتصادی بیان کرد: ستادی باید به وجود آید تا بین بانک مرکزی که نهاد حاکمیتی و رگلاتور است و دولت که مجری قانون محسوب می‌شود و درصدد اداره نظام کشور برآمده و مردم و بخش خصوصی به تناسب نیازها هماهنگی‌های لازم صورت دهد تا شاهد این اتلاف انرژی و زمان نباشیم.

خبر

برنامه هسته‌ای و موشکی کره‌شمالی اولویت فوری آمریکا

یورونیوز– به گفته واشنگتن، سلاح‌های هسته‌ای کره‌شمالی و برنامه موشک‌های بالستیک این کشور یک اولویت فوری برای ایالات متحده است. ند پرایس، سخنگوی وزارت خارجه ایالات متحده دیروز اعلام کرد چالش‌های ناشی از برنامه‌های تسلیحاتی کره‌شمالی یکی از اولویت‌های دولت جدید آمریکاست.

پرایس در یک جلسه توجیهی با خبرنگاران با بیان اینکه ایالات متحده همچنان متعهد است که خلع سلاح هسته‌ای در کره‌شمالی صورت گیرد افزود: کره‌شمالی در سال‌های اخیر همچنان به توسعه برنامه هسته‌ای خود ادامه داده است. این امر باعث می‌شود که ما همراه با متعهدان و شرکای خود به صورت هماهنگ گام برداریم و همچنان به هسته‌ای زدایی کره‌شمالی متعهد باشیم.

دولت جو بایدن ماه پیش در حالی به قدرت رسید که میراث‌دار دیدارها و توافقات اجرا نشده دولت ترامپ با کیم جون اون، رهبر کره‌شمالی است. مقام‌های آمریکایی می‌گویند که در حال بررسی کامل راهبردهای لازم در قبال کره‌شمالی هستند و برای این منظور با متحدین این کشور نظیر کره جنوبی و ژاپن رایزنی می‌کنند. دوشنبه هفته قبل بخش‌هایی از گزارش محرمانه سازمان ملل توسط رویترز منتشر شد که می‌گوید کره‌شمالی با نقض تحریم‌های بین‌المللی برنامه هسته‌ای و موشک بالستیک خود را در سال ۲۰۲۰ توسعه داده است. این گزارش همچنین می‌افزاید که ۳۰۰ میلیون دلار بودجه مربوط به این اقدامات از طریق هک‌های سایبری که کره‌شمالی انجام داده حاصل شده است.

آنتونی بلینکن، وزیر خارجه آمریکا روز پنجشنبه گذشته اعلام کرد که در خصوص موضوع کره‌شمالی با همتای کره جنوبی خود گفت‌وگو و تاکید کرده است که تحریم‌های بیشتر می‌تواند در فشار بر کره‌شمالی برای خلع سلاح هسته‌ای این کشور مورد استفاده قرار گیرد. جو بایدن در کارزار انتخاباتی خود گفته بود تنها به شرطی حاضر به ملاقات با کیم جون اون خواهد شد که کره‌شمالی ظرفیت هسته‌ای خود را کاهش دهد.

نتایج یک نظرسنجی نشان داد

ترامپ بدترین رییس‌جمهور تاریخ آمریکا

رویترز– نتایج نظرسنجی جدید یوگاو -اکونومیست نشان می‌دهد که باراک اوباما به عنوان بهترین و دونالد ترامپ به عنوان بدترین رییس‌جمهوری آمریکا انتخاب شده‌اند. باراک اوباما، رییس‌جمهوری پیشین آمریکا با کسب ۱۸ درصد رای توانست آبراهام لینکلن را به عنوان بهترین رییس‌جمهوری آمریکا شکست دهد. ۱۳ درصد هم ترامپ را به عنوان بهترین رییس‌جمهوری معرفی کردند. در میان بدترین‌ها، ترامپ با کسب ۴۶ درصد رای بالاترین درصد را گرفت و اوباما با ۲۴ درصد در رتبه دوم ایستاد.

ترامپ دوران ریاست‌جمهوری خود را در شرایطی به پایان برد که میزان محبوبیتش به پایین‌ترین حد رسیده بود. کاهش محبوبیت ترامپ ماه‌ها پس از آن رخ داد که او تئوری‌های توطئه درباره انتخابات مطرح کرد و برای دومین بار از سوی مجلس نمایندگان به اتهام تحریک به خشونت در ششم ژانویه علیه کنگره استیضاح شد. نتایج این نظرسنجی نشان می‌دهد که ۴۳ درصد از مردم معتقدند که ترامپ مسوولیت زیادی بابت این شورش بر عهده دارد و ۴۷ درصد گفتند که سنا باید ترامپ را محکوم کند.

با اینکه ۵۳ درصد معتقدند که ترامپ نباید دوباره نامزد ریاست‌جمهوری آمریکا شود، چنین چیزی زمانی رخ خواهد داد که دوسوم سناتورها به محکومیت ترامپ رای مثبت دهند. گرچه برخی جمهوریخواهان از این ایده استقبال کرده‌اند اما سنا به رای مثبت ۱۷ جمهوریخواه در کنار دموکرات‌ها نیاز دارد که رای به محکومیت صادر کند. نظرسنجی موسسه یوگاو و نشریه اکونومیست از ۱۵۰۰ آمریکایی بالغ بین ششم تا نهم فوریه انجام شد. حاشیه خطای این نظرسنجی مثبت و منفی سه درصد گزارش شده است.

انصارالله سه‌شنبه از فهرست تروریستی آمریکا خارج می‌شود

ایسنا– وزیر خارجه دولت جدید آمریکا اعلام کرد تصمیم خارج کردن نام انصارالله از فهرست تروریسم از روز سه‌شنبه ۱۶ فوریه اجرایی می‌شود.

او در بیانیه‌ای که وزارت امور خارجه این کشور منتشر کرد گفت که این تصمیم نتیجه اوضاع وخیم انسانی در یمن و همچنین هشدارهای اتحادیه اروپا، سازمان ملل، سازمان‌های امدادی و اعضای کنگره در مورد تأثیر تصمیم طبقه‌بندی انصارالله در فهرست سازمان‌های تروریستی است.

دونالد ترامپ، رییس‌جمهور سابق آمریکا در آخرین روز ریاست جمهوری طی اقدامی جنبش مردمی انصارالله را به فهرست سازمان‌های تروریستی اضافه کرد. بلینکن اما اعلام کرد که واشینگتن تحریم‌های اعمال شده علیه رهبران ارشد انصارالله ازجمله عبدالملک الحوثی، عبدالخالق بدرالدین الحوثی و عبدالله یحیی الحکیم، را ادامه خواهد داد. رییس دستگاه دیپلماسی آمریکا، عزم ایالات متحده را برای کمک به متحدان عرب خود در حوزه خلیج فارس اعلام کرد و نسبت به تلاش مضاعف آمریکا با همکاری سازمان ملل و سایر احزاب، برای پایان دادن به جنگ یمن متعهد شد. سازمان‌های امدادی و بشردوستانه در پی این تصمیم بارها هشدار داده بودند که قرار گرفتن نام انصارالله در فهرست «تروریسم» عملا کار آنها را برای ارسال مواد اولیه مورد نیاز شهروندان یمنی از جمله غذا و دارو به صورت کامل مختل می‌کند. علاوه بر این در صورتی که نام انصارالله در فهرست سازمان‌های تروریستی باقی بماند عملا هر فرد یا گروهی که با آنها وارد معامله و داد و ستد شود با خطر پیگرد قانونی از سوی دستگاه قضایی آمریکا مواجه می‌شود. آنتونی بلینکن در بیانیه خود همچنین آورده است: تاکید ما بر لزوم بهبود شرایط انسانی در یمن است و امیدواریم که طرف‌های مناقشه در این کشور برای حل مشکلات به مذاکره و گفت‌وگو روی بیاورند.

افزایش آمار درگیری و انفجار در سراسر افغانستان

رویترز– مقام‌های افغانستان دیروز از کشته شدن دست کم چهار نیروی امنیتی این کشور از جمله یک فرمانده و زخمی شدن هفت تن دیگر در نتیجه وقوع چندین انفجار در شرق و جنوب افغانستان خبر داده و گفتند: سه غیرنظامی نیز در شرق کشور زخمی شده‌اند.

هنوز هیچ گروهی مسؤولیت این سه حمله را برعهده نگرفته که گفته می‌شود در بحبوحه خشونت‌های رو به رشد در افغانستان و افزایش درگیری‌ها بین نیروهای دولتی و شبه نظامیان طالبان به وقوع پیوسته است. همچنین در جریان یکسری انفجار بمب کنار جاده‌ای در هفته‌های اخیر مقام‌های دولتی، قضات، خبرنگاران و فعالان حقوق بشری کشته شده‌اند.

این درگیری‌های خونین در حالی رخ می‌دهند که مذاکرات صلح با میانجی‌گری آمریکا در دوحه، قطر بین طالبان و نمایندگان دولت کابل در ماه‌های اخیر با تنش‌ها و اختلالاتی روبه‌رو شده است.

تیم جو بایدن، رییس‌جمهوری آمریکا در حال بررسی توافق صلح میان دولت دونالد ترامپ، رییس‌جمهوری سابق آمریکا با طالبان در فوریه ۲۰۲۰ در قطر است. بر اساس این توافق، تمامی نیروهای آمریکایی و نیروهای متحدانش باید تا اول مه سال جاری میلادی از افغانستان خارج شوند.

آمریکا در پی امضای این توافق نیروهایش را در افغانستان از ۱۲ هزار تن به ۲۵۰۰ تن کاهش داد. اما خشونت‌ها در افغانستان همچنان بالاست و دولت‌های کابل و واشنگتن، طالبان را مسؤول این خشونت‌ها می‌دانند. دیروز همچنین یکی از سخنگوهای پلیس در ولایت قندهار اعلام کرد، در نتیجه انفجار یک خودروی هاموی پر از مواد منفجره در یک ایست پلیس، هفت پرسنل زخمی شدند.

وزارت دفاع افغانستان نیز اعلام کرده است، ۱۸ شبه‌نظامی طالبان در عملیاتی در منطقه ارغنداب در ولایت قندهار که جمعه شب انجام شد، کشته و ۹ تن دیگر نیز زخمی شده‌اند. همچنین در نتیجه انفجار در منطقه چاپا دارا در ولایت کونار در شرق افغانستان، چهار پلیس محلی از جمله یک فرمانده کشته شدند. انفجار بمب کنار جاده‌ای در جلال آباد، مرکز ولایت ننگرهار در شرق افغانستان نیز باعث زخمی شدن سه غیرنظامی شده است.

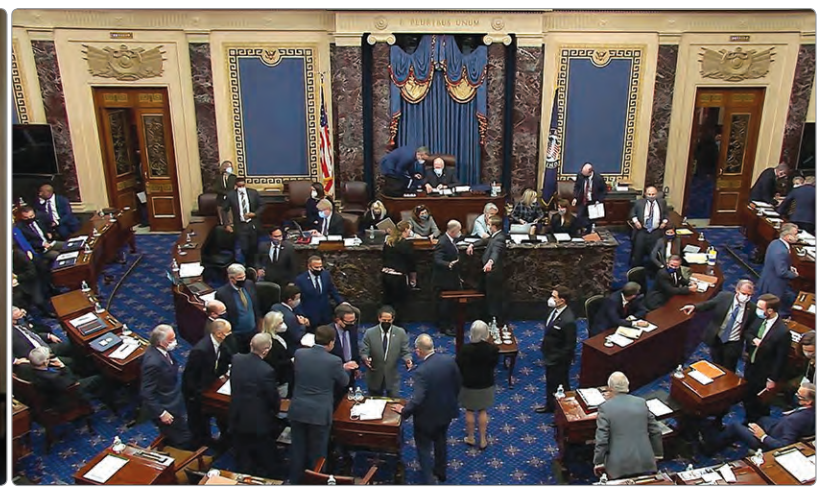

مجادله لفظی وکلای ترامپ با دادستان‌های دموکرات در سنا بالا گرفت

تسویه‌حساب

گروه جهان– محاکمه دونالد ترامپ رییس‌جمهور سابق ایالات متحده آمریکا که در سنای این کشور آغاز شده، به عرصه‌ای برای جنگ لفظی میان وکلای او و دادستان‌های دموکرات تبدیل شده است. وکلای ترامپ استدلال می‌کنند که اساسا سنای آمریکا در جایگاهی نیست که قادر باشد جلسه محاکمه ترامپ را برگزار کند. قانون اساسی آمریکا می‌گوید: «رییس‌جمهور آمریکا در مواردی نظیر خیانت، رشوه دادن، و یا دیگر جرائم سطح بالا و غیرقابل بخشش، هدف استیضاح و حتی برکناری از کرسی خود قرار می‌گیرد». در همین راستا وکلای ترامپ استدلال می‌کنند که نمی‌توان ترامپ را از سمتی برکنار کرد که دیگر در آن قرار ندارد.

با این حال قانونگذاران آمریکایی که استیضاح ترامپ و محاکمه او را دنبال می‌کنند، تاکید دارند که هدف اصلی محاکمه رییس‌جمهور سابق آمریکا این است وی را از تلاش‌های آتی‌اش جهت تصدی هر گونه سمت و کرسی قدرت در ایالات متحده آمریکا محروم کنند و در واقع، وی را فاقد صلاحیت جلوه دهند. در این راستا مجلس سنای آمریکا از اختیارات قانونی نیز برخوردار است. با توجه به اینکه مجلس نمایندگان آمریکا در زمانی که ترامپ در قدرت بود، به استیضاح وی رای داد، هیچ تردیدی در مورد قانونی و مشروع بودن محاکمه وی در سنا وجود ندارد.

در روز چهارم جلسات محاکمه استیضاح دوم دونالد ترامپ در مجلس سنا، وکلای مدافع رییس‌جمهوری قبلی با واهی خواندن اتهام‌های او، دادستان‌های دموکرات را متهم کردند که بدون تحقیق و با تعجیل به جلسه محاکمه آمده‌اند و حتی در شواهد خود با اهداف سیاسی دستکاری کرده‌اند.

وکلای دونالد ترامپ گفتند دموکرات‌ها مدارکی در خصوص اینکه این رییس‌جمهور سابق تحریک به اغتشاش مرگبار ماه گذشته میلادی در کنگره آمریکا کرده، ارائه نکردند و از محاکمه مربوط به دومین استیضاح او جهت تسویه‌حساب سیاسی استفاده کرده‌اند. وکلای ترامپ در جریان برگزاری دادگاه استیضاح او، اظهارات دموکرات‌ها درباره تشویق ترامپ به شورش را یک دروغ مسخره و وحشتناک توصیف کردند.

پس از آنکه برای سه روز تیم مدیران استیضاح، متشکل از ۹ نماینده دموکرات تحت مدیریت جیمی رسکین، نماینده ایالت مریلند، ادله و شواهد خود را علیه ترامپ ایراد کردند، نوبت به وکلای مدافع رییس‌جمهوری سابق آمریکا رسید که از او در برابر اتهام تشویش و ترغیب هوادارانش برای یورش به کنگره در روز ششم ژانویه، دفاع کنند.

تیم وکلای ترامپ که همچون دادستان‌ها، ۱۶ ساعت زمان برای ارائه دفاعیات خود داشتند، تنها حدود سه ساعت در برابر سناتورها سخنرانی کردند و تصمیم گرفتند از مابقی زمان خود استفاده نکنند.

آنها با نشان دادن ویدئویی که در آن رهبران دموکرات‌ها از جمله جو بایدن، کاملا هریسو نانسی پلوسی دیده می‌شدند که در سخنرانی‌های مختلف از کلمه «باید بجنگیم» استفاده می‌کردند، به سناتورها و حتی رو به دوربین تلویزیونی گفتند از نظر آنها به کار بردن چنین واژه‌هایی در سخنرانی‌های آتشین سیاستمداران امری کاملا عادی است و هیچ آدم عاقلی از سخنان روز ششم ژانویه ترامپ برداشت نخواهد کرد که او فرمان خشونت و یورش به کنگره را صادر کرده است.

با این حال دادستان‌های دموکرات همچون سه روز گذشته با کنار هم گذاشتن سخنرانی‌ها و توئیت‌های ترامپ در حد فاصل انتخابات نوامبر تا روز ششم ژانویه، مدعی شدند رییس‌جمهوری سابق آمریکا با آگاهی از قدرت کلمات خود هوادارانش را با ادعای بدون شواهد تقلب و دزدیدن انتخابات عصبانی کرده و در نهایت وقتی روز ششم ژانویه به عنوان آخرین فرصت برای متوقف کردن ثبت نهایی نتایج انتخابات فرا رسیده آنها را علیه کنگره و حتی مایک پنس معاون خود شورانده است.

یکی از محورهای مورد تاکید مدیران استیضاح این است که چرا ترامپ روز ششم ژانویه با وجود مشاهده حمله و یورش خشن هوادارانش به کنگره، برای دست‌کم دو ساعت هیچ اقدامی برای متوقف کردن این یورش نکرد و حتی تلاش معاون خود، مایک پنس را که به همراه اعضای خانواده‌اش توسط ماموران در داخل کنگره و تنها چند متر آن طرف‌تر از مهاجمان در حال رفتن به پناهگاه بود، نجات دهد.

مایکل فن‌دروین یکی از وکلای اصلی تیم دفاعی ترامپ چهارشنبه گذشته ضمن بی‌پاسخ گذاشتن این سوال بارها دادستان‌ها را متهم کرد که تحقیقات مفصل نکرده‌اند و با عجله در طرح استیضاح عملا فرصت بررسی مدارک و کشف حقایق از جمله پاسخ به این سوال را از محکمه گرفته‌اند.

او سخنان ترامپ در این روز را اظهارات عادی سیاسی دانسته که با استفاده از حق آزادی بیان مطرح شدند. وکیل ترامپ تاکید کرده موکلش به عنوان رییس‌جمهوری همواره برای حق و نظم تلاش کرده است. وکیل ترامپ همچنین گفت که استیضاح ترامپ خلاف قانون اساسی است چرا که موکلش دیگر رییس‌جمهور نیست.

فن‌دروین استیضاح ترامپ را تلاش دموکرات‌ها برای بی‌اعتبار کردن رقیب سیاسی‌شان دانست. این در حالی است که سنای آمریکا سه‌شنبه گذشته با اکثریت آرا تصویب کرد که استیضاح ترامپ با وجود خروج او از قدرت نقض قانون اساسی نیست.

با این حال دادستان‌ها در پاسخ به فقدان تحقیقات و مدارک کافی گفتند چرا دونالد ترامپ شخصا به این جلسات نمی‌آید و درباره آن روز و نیت خود و تقویم زمانی وقایع توضیح نمی‌دهد. جیمی رسکین، مدیر تیم دادستان‌ها، دو روز پیش از آغاز این جلسات رسما از ترامپ دعوت کرد تحت سوگند در جلسات محاکمه استیضاح خود شرکت کند اما وکلای رییس‌جمهوری سابق آمریکا ضمن رد این دعوت آن را ترفند تبلیغاتی علیه موکل خود خواندند. عصر جمعه گذشته با اتمام دفاعیات وکلای ترامپ، سنا وارد چهار ساعت جلسه پرسش و پاسخ از وکلا و دادستان‌ها شد که بیشتر در حکم مرور دوباره اظهارات آنها در قالب سوالات سناتورهای دموکرات و جمهوریخواه بود. جو بایدن به خبرنگاران در کاخ سفید گفت: مشتاق هستم ببینم دوستان جمهوریخواه من چه کار می‌کنند.

فن‌دروین گفت: در بطن پرونده دادستان‌ها یک استاندارد دوگانه وجود دارد و استدلال کردند که برخی از دموکرات‌ها خشونتی را تشویق و تایید کردند که در تابستان گذشته در برخی اعتراضات ضدنژادپرستی سراسر آمریکا بروز پیدا کرد، بدون آنکه با تبعاتی حقوقی مواجه شوند. در همین حال سناتور جان تیون جمهوریخواه شماره دو مجلس سنا به خبرنگاران گفت: من چند قطعنامه را دیده‌ام که دست‌کم فکر می‌کنم می‌توانند حمایت‌ها را جلب کنند. وی افزود فکر نمی‌کند تلاش برای ممنوع کردن تصدی سمت‌های دولتی از سوی ترامپ طبق متمم چهاردهم به جایی برسد. تاکنون هیچ یک از طرف‌ها برای فراخواندن شاهدان ابراز تمایل نکرده‌اند و به این ترتیب سناتورها به سمت استدلال‌ها و رای‌گیری نهایی که ممکن است امروز برگزار شود، حرکت می‌کنند.

با اتمام جلسات شکوائیه و دفاعیات، سنا دیروز وارد مرحله آخر شد و در صورت احضار نکردن شاهدان، سناتورها به محکومیت یا تبرئه ترامپ رای خواهند داد. دموکرات‌ها برای محکوم کردن ترامپ دست‌کم به همراهی ۱۷ سناتور جمهوریخواه نیاز دارند تا در کنار ۵۰ رای خود به حد نصاب دوسوم یعنی ۶۷ رای برسند.

با وجود این، به نظر نمی‌رسد آنها بتوانند بیش از ۵ یا ۶ رای از اردوی جمهوریخواهان را جذب خود کنند و به این ترتیب به احتمال نزدیک به یقین، ترامپ از دومین استیضاح خود هم تبرئه خواهد شد. او تنها رییس‌جمهوری تاریخ آمریکاست که طی یک دوره چهارساله حضور در کاخ‌سفید دو بار استیضاح شده است. با این حال به احتمال فراوان همچون دیگر روسای جمهوری استیضاح شده تاریخ این کشور با موفقیت آن را پشت سر خواهد گذاشت. یورش روز ششم ژانویه به کنگره که همزمان با جلسه مشترک نمایندگان و سناتورها برای ثبت نهایی نتایج انتخابات ریاست جمهوری نوامبر سال گذشته بود، علاوه بر لغو اجباری این جلسه، به مرگ چهار نفر از هواداران ترامپ و یک مامور پلیس انجامید. دو افسر پلیس دیگر هم چند روز بعد از این واقعه خودکشی کردند.

■ **نیکی هیلی راهش را از ترامپ جدا کرد**

روند اعلام برائت جمهوریخواهان از سیاست‌های ترامپ همچنان ادامه دارد. نیکی هیلی یکی از نزدیک‌ترین دوستان و هواداران ترامپ نیز راهش را از او جدا کرد. او رفتار طرفداران ترامپ را منزجرکننده خواند.

نیکی هیلی نماینده سابق آمریکا در سازمان ملل و یکی از هواداران و نزدیکان ترامپ در مصاحبه با پولیتیکو گفت: ترامپ نباید به راهی که رفت، قدم می‌گذاشت و ما نباید از او دنباله‌روی می‌کردیم و به او گوش می‌دادیم. این سیاستمدار ۴۹ ساله جمهوریخواه ادامه داد: نباید اجازه دهیم چنین چیزی دوباره اتفاق بیفتد.

هیلی که پیش‌تر فرماندار ایالت کارولینای جنوبی بوده، علاقه‌اش را برای نامزدی در انتخابات ریاست جمهوری سال ۲۰۲۴ ابراز کرد. او به صراحت گفت: بسیاری از انتخاب‌کنندگان جمهوریخواهان همچنان طرفدار ترامپ هستند. این گروه نمایندگان جمهوریخواه مجلس و سنا را که علیه ترامپ موضع‌گیری می‌کنند آشکارا تهدید می‌کنند و این مرا بیزار می‌کند.

نیکی هیلی بیش از هر چیز رفتار طرفداران ترامپ در روز ششم ژانویه علیه مایک پنس جانشین رییس‌جمهوری را تقبیح کرد. حمله‌کنندگان به کنگره در این روز شعار اعدام مایک پنس را سر دادند. هیلی ضمن ابراز انزجار از این موضوع گفت: ما جمهوریخواهان باید بدانیم که او ما را تنها گذاشت. نیکی هیلی در عین حال کوشید رفتار ترامپ را توضیح دهد: من اینطور می‌فهمم که او صادقانه معتقد است که به او ظلم شده است. او ترامپ را با کسی مقایسه کرد که می‌گوید چمن آبی است و ادامه داد: وقتی کسی نمی‌تواند رنگ‌ها را تشخیص دهد و واقعا معتقد است [که چمن آبی است] این بی‌مسوولیتی است؟ هیلی هم‌زمان در جریان این مصاحبه سعی کرد نشان دهد که دیگر تفاهم عمیقی با جهان‌بینی ترامپ ندارد. او گفت: من هرگز فکر نمی‌کردم که او اینطور عوض شود...کسی که با او همکاری می‌کردم، کسی نیست که از زمان بعد از برگزاری انتخابات رفتارش را زیر نظر دارم. نیکی هیلی در اکتبر ۲۰۱۸ به طور غیرمترقبه و در آستانه برگزاری انتخابات حساس میان‌دوره‌ای مجلس، از سمت خود به عنوان نماینده آمریکا در سازمان ملل کناره‌گیری کرد.

بازتاب

رییس سابق بانک مرکزی اروپا مامور تشکیل کابینه ایتالیا شد

راه دشوار دراگی برای احیای اقتصادی

ماریو دراگی رییس سابق بانک مرکزی اروپا که پیش‌تر از سوی رییس‌جمهوری ایتالیا مامور تشکیل کابینه شده بود رسما ریاست دولت را پذیرفت و به عنوان نخست‌وزیر جدید این کشور معرفی شد. او با معرفی ۲۳ عضو کابینه جدید خود، در راس دولت جدید ایتالیا قرار گرفت. در میان اهداف دولت جدید، پرداختن به دو بحران کرونا و اقتصاد که ایتالیا را از پای انداخته‌اند، اولویت دارند.

به دنبال جدل‌های میان‌حزبی که دستگاه رهبری پیشین را به زانو درآورد، سرجیو ماتارلا، رییس‌جمهوری ایتالیا، از دراگی خواست تا نخست‌وزیری این کشور را برعهده گیرد. سایر احزاب و طیف‌های عمده سیاسی، دراگی را تایید کرده‌اند.

دراگی ۷۳ساله با این اعتبار که در سمت ریاست بانک مرکزی اروپا از سقوط واحد پولی یورو جلوگیری کرده، بودجه‌ای بیش از ۲۰۰ میلیارد یورو (۱۷۵ پوند) از صندوق کمک‌های اتحادیه اروپا درخواست خواهد کرد تا بتواند اقتصاد ایتالیا را که در جریان قرنطینه‌های کرونا بسیار لطمه دیده است، بازسازی کند.

دراگی در دیدار با سیاستمداران اعلام کرد که با وجود افزایش شدید بدهی‌های ملی، برای حفظ یکپارچگی اجتماعی، با اعمال هر نوع برنامه ریاضت مالی مخالف است. او همچنین به وعده خود برای ایجاد وزارتخانه انتقال بوم‌شناسی که مسائل مرتبط با محیط‌زیست را با برنامه‌های سوخت و انرژی ترکیب می‌کند، عمل کرده است. این اقدام در جلب حمایت «جنبش پنج ستاره» از دولت جدید تاثیر داشته است. سیاست‌های مبارزه با تغییرات آب‌وهوایی برای جلب حمایت کمیسیون اروپا از طرح‌های احیای اقتصادی کشورهای عضو اتحادیه اروپا که قرار است تا ماه آوریل ارائه شود، لازم است.

کابینه ائتلافی ماریو دراگی طیف‌های گوناگونی از جریان‌های سیاسی از حزب دموکرات و جریان راست‌افراطی به رهبری ماتئو سالوینی موسوم به لیگ گرفته تا حزب راست میانه فورزا ایتالیا به رهبری سیلویو برلوسکونی را شامل می‌شود. کابینه ۲۳ نفری که ۱۵ مرد و ۸ زن در آن عضویت دارند از ۱۵ مسوول سیاسی و هشت تکنوکرات تشکیل شده است.

در فهرست ارائه‌شده از لوئیجی دی مایو، رهبر جنبش پنج ستاره به عنوان وزیر خارجه ایتالیا نام برده شده و جیان‌کارلو جیورجتی، مسوول ارشد جریان راست افراطی «لیگ» در راس وزارت صنعت این کشور گمارده شده است. آندریا اورلاندو، دیگر مسوول سیاسی از حزب دموکرات، بنا به فهرست ارائه‌شده قرار است سکان هدایت وزارت کار را در دست بگیرد.

در میان تکنوکرات‌ها لوچیانا لامورگز در راس وزارت کشور ایتالیا باقی می‌ماند و دانیل فرانکو، فرد شماره دو بانک مرکزی ایتالیا به عنوان وزیر اقتصاد وارد کابینه می‌شود. کابینه دراگی همچنین صاحب یک وزارتخانه جدید به نام «انتقال محیط زیستی» شده که برای ریاست آن یک فیزیکدان و متخصص هوش مصنوعی به نام روبرتو چینگولانی انتخاب شده است.

ماریو دراگی که به دلیل ایفای نقش در حل بحران بدهی منطقه یورو در سال ۲۰۱۲ به «سوپر ماریو» شهرت یافته پس از به نتیجه نرسیدن مذاکرات برای احیای مجدد کابینه ائتلافی جوزپه کونته ابتدای ماه جاری مامور تشکیل یک کابینه غیرسیاسی شده بود.

جوزپه کونته اوایل ماه ژانویه به دلیل کنار کشیدن یکی از احزاب ائتلافی از دولت مجبور به استعفا شده بود و تلاش‌ها در نهایت برای ترمیم کابینه ائتلافی کونته به شکست انجامید. مراسم تحلیف ماروپو دراگی دیروز برگزار شد و نشست ویژه پارلمان برای دادن رای اعتماد به اعضای کابینه او از روز دوشنبه آغاز خواهد شد.

مطبوعات جهان

جدال لفظی در سنا

روزنامه آمریکایی نیویورک‌تایمز در صفحه‌نخست خود به ادامه استیضاح ترامپ، رییس‌جمهور سابق آمریکا در سنای این کشور پرداخته است. وکلای ترامپ در جریان برگزاری دادگاه استیضاح او، اظهارات دموکرات‌ها درباره تشویق ترامپ به شورش را یک دروغ مسخره و وحشتناک توصیف کردند. به گفته مایکل فن دروین یکی از وکلای ترامپ، رییس‌جمهور پیشین آمریکا در سخنرانی‌اش در روز ششم ژانویه مردم را به خشونت تشویق نکرده است.

آغاز ریاست دراگی بر دولت ایتالیا

روزنامه ایتالیایی گازتینو صفحه نخست خود را به آغاز ریاست ماریو دراگی، رییس سابق بانک مرکزی اروپا بر دولت ایتالیا اختصاص داده است. به دنبال جدل‌های میان‌حزبی که دستگاه رهبری پیشین را به زانو درآورد، سرجیو ماتارلا، رییس‌جمهوری ایتالیا، از دراگی خواست تا نخست‌وزیری این کشور را برعهده گیرد. او با معرفی ۲۳ عضو کابینه جدید خود، در راس دولت جدید ایتالیا قرار گرفت. در میان اهداف دولت جدید، پرداختن به دو بحران کرونا و اقتصاد اولویت دارند.

نقش ایلان ماسک در صعود بیت‌کوین

روزنامه آمریکایی فایننشال‌تایمز در صفحه نخست خود به صعود بیت‌کوین پرداخته است. تسلا مشهورترین شرکت تولیدکننده خودروهای الکتریک در جهان است و ایلان ماسک، صاحب آن پولدارترین فرد جهان هم هست، علاقه زیادی به بازار رمزارزها و به ویژه بیت‌کوین دارد. توییت‌های ماسک یکی از دلایل صعودهای دیوانه‌وار بازار بیت‌کوین بود. اما برخی فعالان بازار کریپتوکارنسی‌ها انتظار داشتند او زودتر از این‌ها چنین حمایتی را انجام دهد.

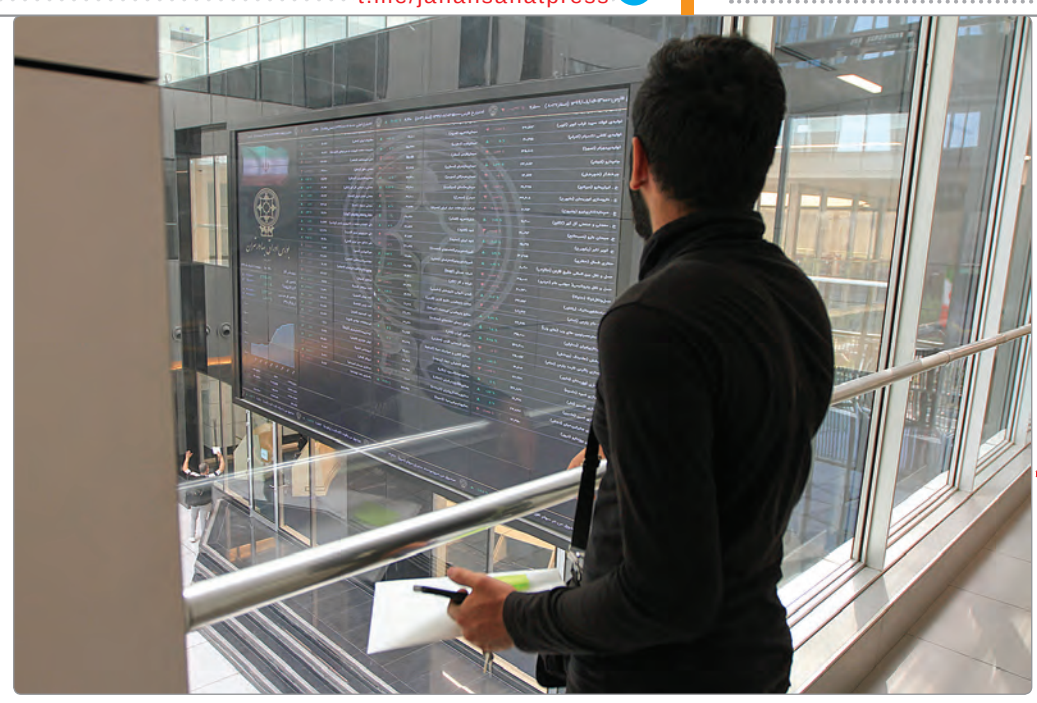

مهرداد بیگروان - «جهان صنعت»

«جهان صنعت» از وضعیت تامین مالی در بازار سرمایه گزارش می‌دهد

تخمین آورده بورس برای دولت

گروه بورس- طی هفته‌های گذشته اظهارات وزیر اقتصاد درباره میزان تامین مالی دولت از بازار سرمایه طی ۱۰ ماهه سال جاری بحث‌برانگیز شده و برداشت‌های متفاوتی را ایجاد کرده بود. برخی نیز در فضای مجازی اظهارات فرهاد دژپسند مبنی بر تامین مالی ۵۰۰ هزار میلیارد تومانی را به معنای دست بردن دولت به جیب ملت از طریق عرضه دارایی‌های غیرارزنده دولتی تفسیر کرده بودند.

در همان زمان علیرضا کدیور تحلیلگر بازار سرمایه در گفت‌وگو با «جهان صنعت» تاکید کرده بود که تامین مالی در بازار سرمایه تنها به معنای فروش سهام و اوراق دولتی نبوده و به ویژه افزایش سرمایه‌ها از طرق مختلف را نیز شامل می‌شود. حالا معاون امور بانکی و بیمه‌ای وزیر اقتصاد جزئیات تامین مالی ۵۰۰ هزار میلیارد تومانی در بازار سرمایه را اعلام کرده است. عباس معمارنژاد در این باره اظهار داشت: تامین مالی دولت از بازار سرمایه در سال جاری شامل ۶۷ هزارمیلیارد تومان از محل افزایش سرمایه غیر از تجدید ارزیابی دارایی‌ها، ۴۳ هزارمیلیارد تومان تجدید ارزیابی دارایی‌ها، ۲۸ هزار میلیارد تومان عرضه اولیه، فروش ۱۶۵ هزار میلیارد تومان اوراق در بورس و ۲۰۰ هزار میلیارد تومان ارزش سرمایه‌های پذیرفته شده در بورس بوده است.

فرهاد دژپسند سیزدهم بهمن ماه در جلسه شورای گفت‌وگوی دولت و بخش خصوصی اظهار کرده بود: هنگامی که در نخستین جلسه شورای گفت و گو حضور پیدا کردم اعلام کردم امسال باید ۱۰۰۰ هزار میلیارد تومان تامین مالی در اقتصاد داشته باشیم. او افزوده بود: امروز با افتخار می‌گویم که در ۱۰ ماهه اول امسال ۵۰ درصد آن یعنی ۵۰۰ هزار میلیارد تومان در بازار سرمایه تامین مالی شده است.

به گفته وزیر اقتصاد، این در حالی است که کل تامین مالی بازار سرمایه در سال گذشته ۲۶۴ هزار میلیارد تومان بوده است. دژپسند همچنین تاکید کرده بود: برای سال ۱۴۰۰ باید برنامه‌ریزی و تلاش کنیم تا هزار و ۴۰۰ هزار میلیارد تومان سرمایه‌گذاری و تامین مالی برای اقتصاد شود که بخش عمده آن باید سرمایه‌گذاری جدید باشد. این اظهارات به ویژه در زمانی که بازار سرمایه به شدت با بی‌اعتمادی سهامداران خرد نسبت به سهام و صندوق‌های دولتی روبه‌رو است، موجی از انتقادات را در فضای مجازی ایجاد کرده بود. اما بررسی جزئیات اعلامی از سوی معمارنژاد نشان می‌دهد سهم درآمدهای نقدی دولت از بازار سرمایه به ۲۸ هزار میلیارد تومان عرضه اولیه و ۱۶۵ هزار میلیارد تومان فروش اوراق محدود می‌شود و باقی آن ارزشگذاری شرکت‌های پذیرفته در بورس و افزایش سرمایه شرکت‌ها به طرق مختلف است که غالبا مرهون تورم بالای اقتصاد هستند.

■ **بازار سرمایه مهیای عرضه سهام بانکی نیست**

عباس معمارنژاد در جریان نشست خبری روز گذشته گفت: عمده افزایش پایه پولی کشور به دلیل افزایش دارایی‌های بانک مرکزی بوده و بخش کمی، افزایش بدهی بانک‌ها به بانک مرکزی بوده است. وی افزود: اتفاقاً بدهی دولت به بانک مرکزی در این دوره کاهش پیدا کرده و از منابع دیگر مثل فروش سهام و فروش اوراق، نیازهای خودش را تامین کرده است. به گفته معمارنژاد، در حوزه فروش سهام و املاک از اول سال ۹۹ تا ۱۵ دی ماه امسال، بانک‌های ملت، رفاه، ملی، تجارت، سپه، صادرات، کشاورزی، توسعه صادرات، پست بانک و مسکن، حدود ۱۱ هزار میلیارد تومان از اموال و دارایی‌های خود را به فروش رسانده‌اند که سهم سهام ۳/۱۰۰ میلیارد تومان و سهم املاک ۷/۹۰۰ میلیارد تومان بوده است که البته اگر شرایط بازار سرمایه به صورت رشد ابتدای سال بود، حجم سهام عرضه شده بانک‌ها در بورس بیشتر بود. وی اضافه کرد: امروز شرایط بازار سرمایه اجازه نمی‌دهد مجددا اینها را عرضه کنیم زیرا اگر عرضه هم انجام شود، شاید نتوانیم بفروشیم. به گفته معمارنژاد، در شرایط کنونی بازار سرمایه، عرضه سهام یکی از مجموعه‌های بانک صادرات با عرضه اولیه شش هزار میلیارد تومانی در بورس صورت گرفت. وی افزود: به دنبال شرایط خوبی هستیم که شرکت‌های زیرمجموعه بانک‌ها را عرضه کنیم. معاون وزیر اقتصاد ادامه داد: از دی ماه سال ۹۶ تا دی ماه سال ۹۹، کل فروش سهام و املاک توسط بانک‌ها حدود ۳۳هزار میلیارد تومان بوده که فقط ۱۱هزار میلیارد تومان آن امسال فروخته شده است.

معمارنژاد با بیان اینکه ارزش اموال بانک‌ها روز به روز در حال تغییر است ولی برآوردها حکایت از آن دارد که ۹۰ هزار میلیارد تومان در بانک‌های زیرمجموعه دولت اموال و دارایی دارند، گفت: ارزشگذاری‌ها هر شش ماه یکبار به روز می‌شود که این برآورد ۹۰ هزار میلیارد تومانی برای یک سال قبل است و حدود ۳۶ درصد از آن به فروش رفته است. معاون بانکی و امور بیمه‌ای وزیر اقتصاد همچنین تصریح کرد: اعطای تسهیلات بانک‌ها برای حمایت دستوری از بورس غلط است زیرا اصلا بانک مرکزی اعطای تسهیلات را به کارگزاری‌ها ممنوع کرده است. وی اضافه کرد: به دنبال رایزنی با بانک مرکزی برای ازسرگیری اعطای تسهیلات بانک‌ها به کارگزاری‌ها با قید و شرط‌هایی هستیم.

■ **پرداخت مابه‌التفاوت افزایش ارزش سهام بانک‌های ادغامی**

وی در خصوص ادغام بانک‌ها گفت: در خردادماه بانک حکمت ایرانیان و مهر اقتصاد را ادغام کردیم و در دو ماه گذشته بانک انصار، قوامین و موسسه اعتباری کوثر نیز در بانک سپه ادغام شدند و هم‌اکنون در شرایطی هستیم که گزارش ارزشگذاری بانک‌ها را بررسی می‌کنیم.

معمارنژاد گفت: ارزشگذاری این بانک‌ها از سوی کانون کارشناسان رسمی دادگستری کشور و با هماهنگی و مدیریت ستاد کل نیروهای مسلح اتفاق افتاده و بر اساس مصوبات مراجع ذی‌صلاح، هرچه که ارزشگذاری اتفاق افتاده است، بین ۲۵ تا ۵۵ درصد به دلیل شرایط تورمی کشور، ارزشگذاری رشد داده شده و بعد به سهامداران حقیقی بانک‌هایی اختصاص داده‌ایم که ادغام شده‌اند که اکنون نیز سازمان حسابرسی در حال بررسی گزارشات ارزشگذاری است که اگر این منتج به این شود که ارزش کاهش یابد، پول‌هایی که پرداخت شده بازپس گرفته نمی‌شود، اما اگر ارزش افزایش یابد، مجدد اصلاح می‌شود و پرداخت به سهامداران حقیقی خواهیم داشت. وی افزود: سهامداران بانک‌های ادغامی به دو بخش وابسته و غیروابسته به نیروهای مسلح تقسیم شده‌اند که در مورد غیروابسته‌ها که شامل حقیقی‌ها و حقوقی‌ها می‌شوند، بر اساس ارزشگذاری صورت گرفته و رشد ۲۵ تا ۵۰ درصدی که به سهام به دلیل شرایط تورمی تمام مبالغ پرداخت شده و هیچ بدهی به اشخاص غیروابسته اعم از حقیقی و حقوقی نداریم. به گفته معمارنژاد، برخی از سهامداران صبر کردند تا ارزشگذاری صورت گیرد، بنابراین اشخاص غیروابسته کلا تسویه شده است ولی در وابسته‌ها، ارزشگذاری کانون رسمی دادگستری هم‌اکنون از سوی سازمان حسابرسی در حال انجام است و منتظر هستیم که این کار نهایی شود. وی اظهار داشت: ارزشگذاری هر پنج بانک باید روی هم ریخته شود و بر مبنای آن با سهامداران وابسته به نیروهای نظامی در بانک‌ها تسویه حساب شود.

■ **آغاز پرداخت وام سهام عدالت از طریق کارت اعتباری**

معاون امور بانکی و بیمه‌ای وزیر اقتصاد همچنین از آغاز پرداخت وام به دارندگان سهام عدالت خبر داد و گفت: بانک‌های ملی و تجارت از ابتدای هفته جاری آمادگی یافته‌اند تا به شکل الکترونیکی و بدون مراجعه دارندگان سهام عدالت، ۵۰ درصد ارزش این سهام را توسط کارت اعتباری به مردم ارائه دهند. معمارنژاد افزود: مدت زمان بازپرداخت این تسهیلات، سه ساله است و مدرک یا ضامنی غیر از مدارک هویتی نیاز نیست و سهام عدالت، ضامن این وام خواهد شد.

در همین حال فرید موسوی مقام مسوول در نظام بانکی تصریح کرد: مردم برای دریافت این تسهیلات نیاز به مراجعه به شعب بانک ندارند و متقاضیان صرفا با ارسال مدارک هویتی از جمله شناسنامه و کارت ملی خود در سامانه طراحی شده، می‌توانند درخواست خود را ارسال و در کمترین زمان ممکن و پس از دو تا سه روز کاری، کارت اعتباری خود را دریافت کنند. وی اظهار داشت: متقاضیان اگر در بازه زمانی یک ماهه تسهیلات دریافتی را باز پس دهند، هیچ‌گونه کارمزد و یا هزینه‌ای از آنها دریافت نخواهد شد.

خبر

عضو شورای عالی بورس:

لایحه بودجه ۱۴۰۰ به نفع بازار سرمایه نبود

ایلنا- ماشاءالله عظیمی عضو شورای عالی بورس درباره اثرگذاری رد کلیات لایحه بودجه ۱۴۰۰ بر بازار سرمایه اظهار داشت: در لایحه بودجه سال آینده چند ماده ذکر شده بود که به نفع بازار سرمایه نبود و ما به عنوان اعضای شورای عالی بورس هم از این بخش‌های بودجه سال آینده رضایت نداشتیم و معتقدم که از نگاه بازار سرمایه، بودجه خوبی برای سال آینده نبود اما تلاش نکردیم این بودجه رد شود. وی با تاکید بر اینکه دفاع نامناسب دولت باعث رد کلیات لایحه بودجه شد، گفت: اشکالاتی بر لایحه بودجه سال آینده وارد بود اما معتقدم دولت به درستی از همین بودجه دفاع نکرد. عظیمی با اشاره به اثرگذاری رد لایحه بودجه در بازار سرمایه بیان کرد: در دنیا هفت نوع تامین مالی وجود دارد که سرمایه‌گذاری خارجی، بانک، بازار سرمایه، مجامع شرکت‌ها، شرکت‌های بیمه‌ای و بودجه از جمله این روش‌های تامین مالی است. مسلما اگر یکی از منابع مالی دچار خدشه شود یا تصمیم‌گیری درباره آن به موقع انجام نشود سایر بازارهای تامین مالی تحت تاثیر آن خواهند بود چراکه این منابع مکمل یکدیگر هستند. این عضو شورای عالی بورس با بیان اینکه بازار سرمایه تقریبا تمام نیازهای مالی را به صورت مستقیم و غیرمستقیم بالانس می‌کند، ادامه داد: بانک تامین مالی پروژه‌ها را انجام می‌دهد اما از حضور در بورس سود می‌برد و این برای شرکت‌های بیمه‌ای و شرکت‌های دولتی و... هم صادق است. عظیمی افزود: بازار سرمایه یک بازار متشکل و به هم پیوسته است که در بیرون با انواع تامین‌کنندگان مالی ارتباط دارد. اگر یکی از این منابع دچار خدشه شود سایر منابع هم از آن تاثیر می‌پذیرند. وی تاکید کرد: بنابراین رد کلیات لایحه بودجه ۱۴۰۰ اثر مثبتی در بازار سرمایه ندارد و هر چه زودتر باید تکلیف آن مشخص شود. این عضو شورای عالی بورس با اشاره به تغییر و تحولات مدیریتی در بورس اظهار داشت: در کنار این موضوعات، بازار سرمایه به منابع جدید نیاز دارد که می‌بینیم صندوق توسعه ملی با وجود اینکه مصوبه قانونی درباره حمایت از بازار دارد اما همکاری‌های لازم را نمی‌کند. عظیمی یادآور شد: معتقدم منابع جدید خاصیت اهرمی برای سایر منابع دپو شده در برخی از نهادهای مالی و کارگزاری‌ها دارد و در کنار این تغییر مدیریت‌ها، موضوع مهم، اقدامات حمایتی تشکل‌های وابسته به دولت است. وی با اشاره به تصمیماتی که اخیرا در بازار گرفته شد، گفت: در این مدت تصمیماتی مانند انتشار اوراق تبعی، برداشتن سقف صندوق‌ها، الزامی شدن بازارگردان برای همه نهادها گرفته و اعمال شد که همه این عوامل در کنار هم بازار را متعادل می‌کند اما به طور قطع بازار سرمایه به تعامل بین قوای جمهوری اسلامی لبخند خواهد زد و موضوع مهم، هماهنگی بین قواست. این عضو شورای عالی بورس تاکید کرد: نکته مهم، جلب روانی و ترساندن مردم در بورس است که آسیب‌های زیادی به بازار می‌زند و این تریبون‌ها جایی است که درباره نرخ ارز اظهارنظر می‌کند. عظیمی ادامه داد: از تقویت پول ملی استقبال می‌کنیم اما مسوولان باید توجه کنند که اثر آنی تقویت پول ملی بر بازار سرمایه چیست؟ در حالی که خبر کاهش هیجانی ارز داده می‌شود اما اتفاقی نمی‌افتد و تنها شاهد آثار اتفاقی هستیم که به وقوع نپیوسته است و بازار از این اخبار هیجانی می‌ترسد. وی افزود: در حال حاضر بسیاری از سهام در کف قیمتی هستند و نباید بازار سرمایه را در پنج تا شش ماه دید. برخی از تحلیل‌های خارجی از رابطه باعث شده این آموزش بد به مردم داده شود که نگاه کوتاه‌مدت به بورس داشته باشند. این عضو شورای عالی بورس تاکید کرد: سهامداران بازار را کوتاه‌مدت نبینند. اگر تحلیلی بر روند بازار سرمایه داشته باشیم، خواهیم دید که در برش‌های زمانی چند ساله بورس، یکی از پربازده‌ترین بازارها بوده است و سهامداران باید حوصله داشته باشند.

زاویه

معاون سازمان بورس اعلام کرد

احتمال تداوم تغییر دامنه نوسان تا پایان امسال

معاون نظارت بر نهادهای مالی سازمان بورس و اوراق بهادار گفت: تغییر دامنه نوسان و اجرای آن کوتاه‌مدت خواهد بود و ممکن است اجرای این تصمیم برای مدت یک ماه یا تا پایان امسال به طول بینجامد. محمدرضا معتمد به علت اجرای دامنه نوسان نامتقارن در بازار اشاره کرد و افزود: هر زیرساختی که قرار باشد در بازار سرمایه اجرایی شود از زمان تصویب آن به مدت ۷۲ ساعت مهلت اجرا دارد.

وی اظهار کرد: این تصمیم در شنبه هفته گذشته در شورای عالی بورس اتخاذ شد که روز گذشته اولین جلسه معاملاتی برای اجرای این تصمیم بود.

■ **کاهش صفوف خرید و فروش**

به گفته معتمد، اگر روز چهارشنبه تعطیل نبود تغییر دامنه نوسان از روز چهارشنبه هفته گذشته اجرایی می‌شد. معاون سازمان بورس خاطرنشان کرد: با توجه به قانون حاکم در بازار سرمایه، تغییر زیرساختی که در روز شنبه تصویب شد را نمی‌توانستیم از روز یکشنبه به مرحله اجرا برسانیم.

وی به مدت زمان اجرای تغییر دامنه نوسان در بازار اشاره کرد و گفت: اجرای این اقدام کوتاه مدت خواهد بود و به محض اینکه وضعیت بازار به شرایط عادی بازگردد اجرای آن منتفی خواهد شد. معتمد افزود: ممکن است اجرای این تصمیم یک ماه یا تا پایان امسال به طول بینجامد و حتی ممکن است تصمیم دیگری در این زمینه بسته به شرایط بازار اتخاذ شود.

معاون سازمان بورس اظهار کرد: اکنون سرمایه‌گذار براساس وجود صف‌های خرید و فروش تصمیم به معامله در بازار می‌گیرد، در حالی که این موضوع اشتباه است و اکنون شرایطی در بازار حاکم نیست که سرمایه‌گذاران بخواهند براساس آن در بازار تصمیم‌گیری کنند.

وی با بیان اینکه دامنه نوسان نامتقارن باعث ایجاد ثبات و آرامش در بازار می‌شود به ایرنا گفت: اجرای تغییر در دامنه نوسان به این دلیل بود که سرمایه‌گذار فرصت بیشتری برای تصمیم‌گیری در روند منفی بازار داشته باشد و نباید در شرایط هیجانی اقدام به خرید و فروش سهام در بازار کند.

معتمد خاطرنشان کرد: زیرساخت اجرای دامنه نوسان نامتقارن در بازار فراهم شده بود و برای ایجاد آرامش در بازار آن را به مرحله اجرا رساندیم.

■ **کفه خرید سهامداران حقیقی سنگین‌شد**

گفتنی است در جلسه هفته گذشته شورای عالی بورس، تصمیمات جدیدی برای بهبود وضعیت بازار اتخاذ شد که تاثیرگذارترین آن در روند معاملات بازار، تغییر دامنه نوسان بود. براساس این تصمیم، دامنه نوسان خرید و فروش سهام منفی دو درصد و مثبت ۶ درصد شد و از همان ابتدا اعلام شد که تصمیمات شورای عالی بورس پس از ۷۲ ساعت قابلیت اجرا دارد و بر همین اساس، از روز شنبه ۲۵ بهمن ماه، این تغییر اعمال شد.

همان زمان رییس سازمان بورس و اوراق بهادار اعلام کرد: بر اساس تصمیم شورای عالی بورس، تغییرات حجم مبنا در اختیارات سازمان بورس قرار گرفت تا متناسب با شرایط بازار، تغییراتی اعمال شود، همچنین این اختیار به سازمان بورس و اوراق بهادار داده شد که انتشار اوراق اختیار فروش تبعی را به ناشران و سهامداران عمده الزام کند. سخنگوی شورای عالی بورس افزود: در کنار تصمیمات اتخاذ شده، اعتبار خرید کارگزاری‌ها به ۶۰ درصد تغییر پیدا کرد. بدین ترتیب شاخص کل بورس تهران معاملات هفته گذشته را با ثبت بازدهی ۳.۵ درصدی سپری کرد و به این ترتیب توانست کمی از شرایط منفی حاکم بر بازار سهام فاصله گیرد. به گزارش پایگاه خبری بازار سرمایه (سنا)، بررسی معاملات هفته گذشته نشان می‌دهد که یکی از عوامل تاثیرگذار بر ایجاد روند مثبت در بازار، جلسه شورای عالی بورس وچهار مصوبه مهم این شورا بوده است. تاثیر روانی این تصمیم سبب شد تا سهامداران از فروش‌های هیجانی خود دست بردارند و در جبهه خرید فعال شوند. اما یکی دیگر از دلایل مثبت شدن بازار، حمایت سهامداران عمده به ویژه در سهام شاخص ساز بود.

این روند که در روز دوشنبه به مثبت شدن شاخص کل و روند منفی در شاخص کل هموزن منجر شد، در روز سه شنبه به کلیت بازار سرایت کرد و در نهایت هفته‌ای با بازدهی مثبت را رقم زد.

بر این اساس در هفته منتهی به ۲۱ بهمن ماه، بیش از یک هزار و ۶۵۰ میلیارد تومان نقدینگی در مسیر پرتفوی سهامداران حقیقی به حقوقی جابجا شد. به این ترتیب برآیند جابجایی‌ها و تغییر مالکیت‌ها در هفته منتهی به ۲۱ بهمن ماه به بیش از یک هزار و ۶۵۰ میلیارد تومان رسید که در مسیر سبد بازیگران خرد به پرتفوی سهامداران عمده بود.

آگهی مزایده واگذاری سهام

بانک تجارت

در راستای رعایت مواد ۱۶ و ۱۷ قانون رفع موانع تولید رقابت‌پذیر و ارتقای نظام مالی کشور، بانک تجارت (سهامی عام) در نظر دارد تعداد ۱۸/۹۸۷/۲۷۴ سهم معادل ۱۷/۴۳درصد از سهام شرکت ایران پوپلین (سهامی خاص) به شماره ثبت ۱۹۸۳۳ و شناسه ملی ۱۰۱۰۰۶۵۳۷۹۱ با موضوع فعالیت نساجی و ریسندگی و تعداد ۱۲/۳۶۹ سهم معادل ۴۶/۸ درصد از سهام شرکت عمران و مسکن‌سازان استان یزد (سهامی خاص) به شماره ثبت ۲۳۴۲ و شناسه ملی ۱۰۸۶۱۶۲۰۵۲۴ با موضوع فعالیت انجام امور ساختمانی را به شرح و شرایط زیر از طریق مزایده عمومی واگذار نماید:

نام شرکت	روش واگذاری	میزان سهام قابل عرضه	درصد سهامداری	سرمایه ثبت‌شده شرکت (میلیون ریال)	قیمت پایه مزایده (میلیون ریال)	سپرده نقدی شرکت در مزایده	شرایط پرداخت
ایران پوپلین	مزایده	۱۸/۹۸۷/۲۷۴	٪۱۷۴۳	۱۰۸/۹۴۹	۳۸۵/۷۴۶	٪۵ مبلغ پایه	یکجا به صورت نقد
عمران و مسکن‌سازان استان یزد	مزایده	۱۲/۳۶۹	٪۴۶/۸	۵/۲۸۰	۴۰/۲۶۰	٪۱۰ مبلغ پایه	یکجا به صورت نقد

۱- شرایط مزایده

۱-۱- عرضه سهام به صورت نقد انجام می‌گیرد.

۱-۲- قیمت مندرج در جدول فوق قیمت پایه سهام می‌باشد و به قیمت‌های پیشنهادی کمتر از قیمت پایه ترتیب اثر داده نخواهد شد.

۱-۳- سپرده نقدی جهت شرکت در مزایده می‌بایست به صورت چک بانکی تضمین شده به انضمام سایر مدارک مزایده که به صورت روشن و مشخص نوشته شده در پاکت دربسته تا ساعت ۱۵ روز شنبه مورخ ۱۳۹۹/۱۲/۰۲ به دبیرخانه اداره سرمایه‌گذاری بانک تجارت واقع در تهران، خیابان طالقانی، بین خیابان ولیعصر و حافظ پلاک ۴۰۲ (طبقه سوم) تسلیم و رسید دریافت شود.

۱-۴- به درخواست‌هایی که بعد از مهلت مقرر بند ۱-۳ واصل گردد، همچنین درخواست‌های فاقد سپرده شرکت در مزایده یا درخواست‌های مشروط، ناقص و فاقد امضا و مهر متقاضی ترتیب اثر داده نخواهد شد.

۱-۵- متقاضیان خرید سهام برای کسب اطلاعات بیشتر و دریافت اسناد مزایده با ارائه فیش بانکی به مبلغ پنج میلیون ریال به شماره حساب ۰۰۱۶۰۲۸۹۵۹ به نام بانک تجارت می‌توانند از تاریخ درج آگهی لغایت روز چهارشنبه مورخ ۱۳۹۹/۱۱/۲۹ به جز پنجشنبه و ایام تعطیل از ساعت ۹ الی ۱۶ به اداره سرمایه‌گذاری بانک تجارت واقع در تهران، خیابان طالقانی، بین خیابان ولیعصر و حافظ پلاک ۴۰۲، طبقه سوم مراجعه نمایند.

۲- شرایط عمومی واگذاری در مزایده:

۲-۱- خریدار مبلغ معامله را یکجا به صورت نقد پرداخت خواهد کرد.

۲-۲- خریدار سهام می‌بایست ظرف ۱۰ روز کاری پس از ابلاغ کتبی برنده مزایده نسبت به پرداخت ثمن معامله اقدام نماید. در غیر این صورت نتیجه مزایده باطل و خسارات وارده از جمله سپرده نقدی شرکت در مزایده برابر ضوابط و مقررات قابل دریافت خواهد بود و پیشنهاددهنده نسبت به آن هیچ‌گونه ادعایی نداشته و نخواهد داشت.

۳- سایر موارد:

۳-۱- پاکات شرکت در مزایده شرکت‌های فوق راس ساعت ۱۰ صبح روز یکشنبه مورخ ۱۳۹۹/۱۲/۰۳ در محل اداره سرمایه‌گذاری بانک تجارت (آدرس قید شده در بند ۱-۳) مفتوح و نتایج آن به صورت کتبی ظرف مدت حداکثر ۵ روز کاری به برنده اعلام می‌گردد.

۳-۲- بانک تجارت در رد یا قبول هر یک از پیشنهادات واصله مختار می‌باشد.

۳-۳- متقاضیان با شرکت در مزایده به صورت ضمنی اعلام و قبول دارند که از کلیه تعهدات، بدهی‌ها و آخرین وضعیت مالی و اقتصادی و حقوقی شرکت مورد مزایده و تبعات و تعهدات ناشی از سهام مورد ابتیاع اطلاعات کامل حاصل نموده و حق هیچگونه اعتراضی را در این خصوص نداشته و هر گونه ادعای احتمالی در حال و آتی را از خود سلب و اسقاط نمودند.

۳-۴- با عنایت به الزام نهادهای نظارتی، واگذاری شرکت مذکور منوط به اخذ تائیدیه از سازمان خصوصی‌سازی و رعایت کلیه تشریفات قانونی مربوط می‌باشد و در صورت عدم حصول موارد صدرالذکر، مزایده باطل و هیچگونه تعهدی برای فروشنده در قبال خریدار ایجاد نخواهد گردید.

آگهی مناقصه شماره ۲۱۹۹۱۶۵ شرکت ملی صنایع مس ایران

شرکت ملی صنایع مس ایران

نوبت اول

شرکت ملی صنایع مس ایران در نظر دارد، تامین، ساخت، نصب و راه‌اندازی مخزن سولفورسدیم کارخانه مولیبدن تغلیظ به صورت EPC را از طریق مناقصه عمومی به پیمانکار واجد صلاحیت واگذار نماید.

جهت کسب اطلاعات بیشتر به سایت رسمی شرکت به آدرس:

HTTP://NICICO.COM
HTTP://dargah.NICICO.COM
HTTP://SARCHESHMEH.NICICO.COM

مراجعه نمایید.

آگهی مناقصه شماره ۲۱۹۹۱۷۹ شرکت ملی صنایع مس ایران

شرکت ملی صنایع مس ایران

نوبت اول

شرکت ملی صنایع مس ایران در نظر دارد، طراحی و اجرای زیرساخت شبکه فیبر نوری اتوماسیون صنعتی مجتمع مس سرچشمه را از طریق مناقصه عمومی به پیمانکار واجد صلاحیت واگذار نماید.

جهت کسب اطلاعات بیشتر به سایت رسمی شرکت به آدرس:

HTTP://NICICO.COM
HTTP://dargah.NICICO.COM
HTTP:// sarcheshmeh.NICICO.COM

مراجعه نمایید.

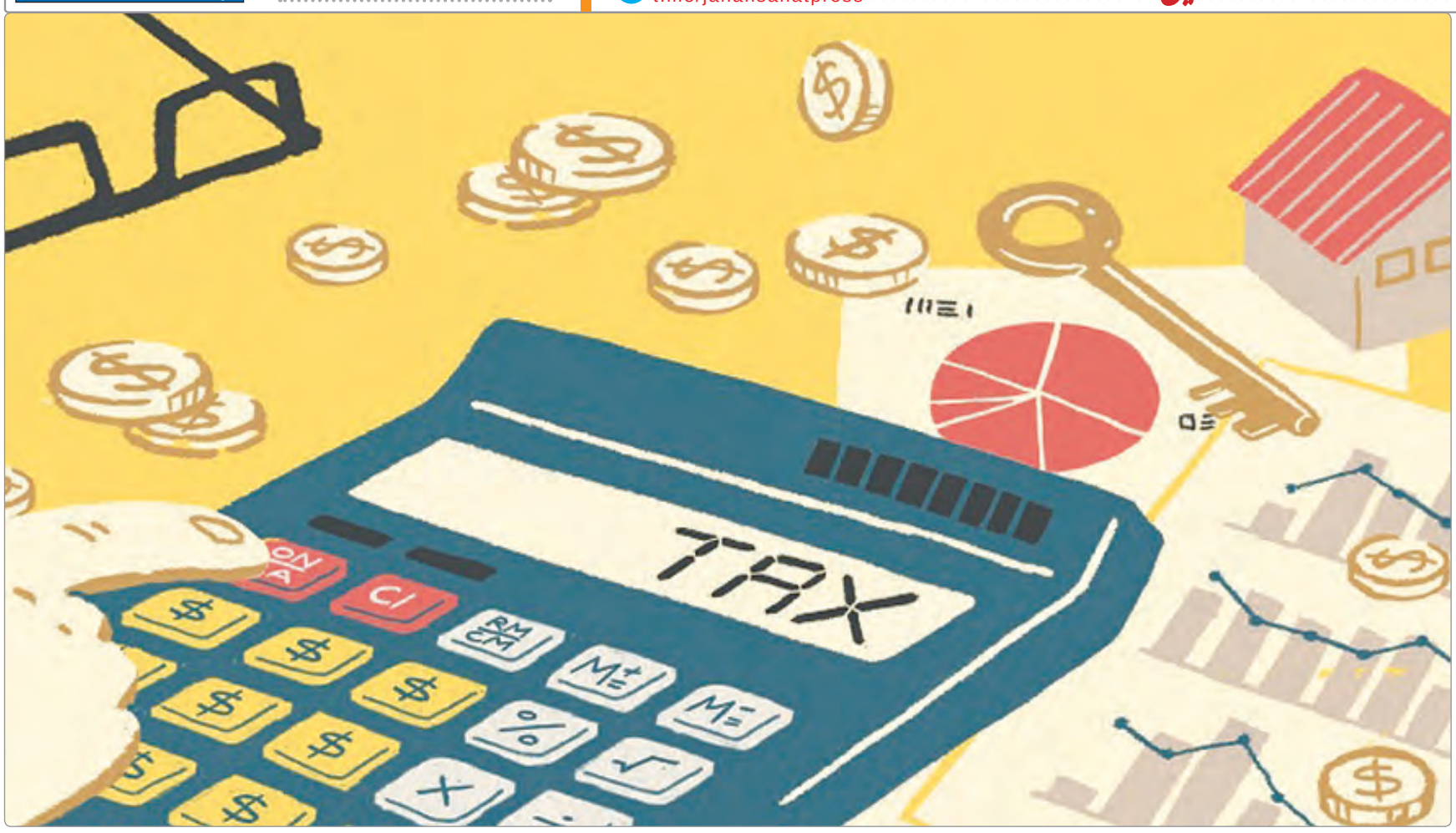

سیاست‌های مالیاتی سال‌های گذشته بررسی شد

مالیات منفی شرکت‌های دولتی روی دوش بخش خصوصی

سیاست‌های مالیاتی به عنوان عامل تعیین‌کننده و جهت‌دهنده منابع حاصل از وصول درآمدهای مالیاتی در یک اقتصاد، به طور کلی می‌تواند ساختار فعالیت‌ها و جهت حرکت سرمایه‌ها و منابع آن اقتصاد را در بین بخش‌های فعالیتی مختلف شکل دهد. به عبارت دیگر، سیاست‌های مالیاتی از دو بُعد، کارکردهای اقتصادی جامعه را تحت‌تاثیر قرار می‌دهد. اینکه این سیاست‌ها تعیین‌کننده میزان درآمدهای مالیاتی هستند، در واقع «کارکرد تامین منابع مالی بودجه دولت» را تحت‌تاثیر قرار می‌دهد؛ کارکردی که در شرایط کسری بودجه و وجود تراز عملیاتی منفی قابل توجه در بودجه ایران، اهمیت زیادی دارد. اینکه سیاست‌های مالیاتی جهت‌دهنده منابع مالیاتی در یک اقتصاد است، در واقع «کارکرد اجتماعی توزیع درآمد بین اقشـار مختلف جامعه» را تحت‌تاثیر قرار می‌دهد؛ کارکردی که در شرایط وجود اختلاف طبقاتی درآمد بین افراد جامعه و ضریب جینی نسبتا بالا در اقتصاد ایران، از اهمیت زیادی برخوردار است.

اینکه سیاست‌های مالیاتی می‌تواند در بازآرایی ساختار فعالیت‌های تولیدی و خدماتی و جهت حرکت منابع در بین بخش‌های مختلف اقتصاد نقش داشته باشد، در واقع «کارکرد توزیع فعالیت‌ها و درآمدها را در بین بخش‌های اقتصادی و مناطق جغرافیایی» تحت‌تاثیر قرار می‌دهد. در نهایت، این واقعیت که سیاست‌های مالیاتی درآمدها و عملکرد فعالیت بخش‌های اقتصادی را تحت‌تاثیر قرار می‌دهد، در واقع بیانگر «کارکرد تثبیت اقتصادی توسط ابزار مالیات» در دوران بحران و نوسانات بزرگ اقتصاد است؛ کارکردی که در شرایط رکود تورمی عمیقی که نزدیک به یک دهه اقتصاد ایران را فراگرفته است، دارای اهمیت خواهد بود.

بر همین اساس مرکز پژوهش‌های توسعه و آینده‌نگری اقتصادی در گزارشی به تحلیل و تبیین سیاست‌های مالی در سال ۹۸ و ۹۹ و پیش‌بینی آن در سال ۱۴۰۰ پرداخته است. آنچه در گزارش حاضر بررسی می‌شود این است که آیا نظام مالیاتی کشور و سیاست‌های مالیاتی آن، توانسته است کارکردهای «تامین مالی، توزیع درآمد، توزیع فعالیت‌ها و تثبیت اقتصادی» را به نحو مطلوبی در اقتصاد و جامعه ایران پیاده سازد؟

■ عملکرد وصول درآمدهای مالیاتی مصوب در بودجه

درآمدهای مالیاتی در کشـورهای دیگر، به ویژه کشـورهای توسعه‌یافته‌تر به عنوان مهم‌ترین منبع درآمدی دولت در تامین مالی بودجه است. هرچقدر این نوع درآمدها در مقایسه با منابع دیگر تامین مالی دولت، تعمیق بیشتری داشته باشد، علاوه بر بهره‌برداری از آن در جهت تامین مالی، استفاده از درآمدهای یادشده به عنوان ابزار مطلوب سیاستگذاری اقتصادی نیز تسهیل بیشتری می‌یابد، چراکه با این تعمیق، قابلیت مانور روی این ابزار برای دولت جهت سیاستگذاری در حوزه تثبیت اقتصادی، توزیع درآمد، ارتقای سطح خدمات عمومی و امنیت اقتصادی کشور بیشتر می‌شود. اما در ایران، درآمدهای مالیاتی و استفاده از آن به عنوان ابزار سیاستگذاری اقتصادی، کمتر مورد توجه قرار گرفته است؛ یکی از اصلی‌ترین دلایل آن، اتکا به درآمدهای نفتی است. حال آنکه در سال‌های اخیر با افزایش فشارهای اقتصادی و کاهش درآمدهای نفتی، جایگاه مالیات بیش از گذشته مورد توجه قرار گرفته و نگرش‌هایی برای بازتعریف نقش آن در اقتصاد پدید آمده است.

مالیات‌های مستقیم که با طبقه‌بندی موضوعی سه‌گانه «مالیات بر اشخاص حقوقی، مالیات بر درآمدها و مالیات بر ثروت» مشـخص می‌شود در شش ماهه نخسـت سال جاری عملکردی معادل ۵۵ هزار میلیارد تومان دارد. این در حالی است که میزان مالیات‌های مستقیم هدف‌گذاری شده کل سال در بودجه مصوب سال جاری، رقمی معادل ۸۸ هزار میلیارد تومان است. به عبارت دیگر، در نیمه سال جاری، حدود ۶۳ درصد کل مالیات‌های مستقیم تصویب‌شده در بودجه سال، محقق شده است. عملکرد مالیات غیرمستقیم در شش ماهه نخست سال جاری نیز بر اسـاس خزانه‌داری کل کشور، معادل ۳۰ هزار میلیارد تومان گزارش شده اسـت. میزان مالیات بر کالاها و خدمات هدف‌گذاری‌شده در بودجه مصوب سال جاری، برای کل سال معادل ۹۴ هزار میلیارد تومان است که به معنی تحقق ۳۲ درصدی مالیات بر کالاها و خدمات تا نیمه سال است. بر اساس این ارقام، عملکرد مالیات‌های مستقیم در مقایسه با مالیات‌های غیرمستقیم در سال جاری تا بدین جای کار مطلوب‌تر بوده است. بررسی‌ها نشان می‌دهد درصد تحقق کل درآمدهای مالیات هدف‌گذاری‌شده در بودجه مصوب سال‌های اخیر همواره بالای ۹۵ درصد بوده و این عملکرد نسبتاً خوبی در وصول مالیاتی تعیین‌شده در بودجه سنواتی است. اما باید توجه داشت، بخش عمده این تحقق مالیاتی، مربوط به مالیات‌های مسـتقیم بوده و در برخی از سـال‌ها، حتی تحقق این نوع مالیات بیش از مقدار تعیین شده در بودجه است.

■ مالیات بر درآمد اشخاص حقوقی

بر اساس طبقه‌بندی ردیف‌های بودجه‌ای، مالیات بر درآمد اشخاص حقوقی شامل اجزای مالیات علی‌الحساب اشخاص حقوقی دولتی، مالیات عملکرد شرکت‌های دولتی، مالیات نهادها و بنیادهای انقلاب اسلامی، مالیات اشخاص حقوقی غیردولتی، مالیات شـرکت‌ها و موسسات وابسـته به آستان قدس رضوی، مالیات بنگاه‌های اقتصادی زیرمجموعه نیروهای مسلح و ستاد اجرایی فرمان امام و مالیات معوق اشخاص حقوقی غیردولتی است. میزان درآمدهای مالیاتی وصول شده تا نیمه سال جاری از ناحیه درآمد اشخاص حقوقی، معادل ۲۲۷۵۰ میلیارد تومان است. مالیات وصول شده از درآمد اشخاص حقوقی در سال‌های مورد بررسی، همواره سیر صعودی داشته و از ۳۷ هزار میلیارد تومان در سال ۱۳۹۶ به ۴۴ هزار میلیارد تومان در سال ۱۳۹۸ رسیده است. مقایسه عملکرد نیمه اول سال ۱۳۹۹ با مصوب این نوع مالیات در سال یادشده، حاکی از وصول ۵۰ درصد مقدار تعیین شده در بودجه مصوب بوده که به نظر می‌رسد در ادامه سال جاری نیز باقیمانده میزان مصوب، وصول شده و همچنان سیر صعودی مالیات اشخاص حقوقی ادامه داشته باشد.

درصد تحقق و رشد عملکرد اجزای مالیات درآمد اشخاص حقوقی برای سال‌های ۹۸-۱۳۹۶ نشان می‌دهد که با مستثنا کردن مالیات بر درآمد شرکت‌ها و موسسات وابسته به آستان قدس رضوی (که در سال‌های گذشته بدون مالیات بوده و با برقراری مالیات در سال ۹۸ درصد افزایش آن بالا رفته است)، متوسط رشد عملکرد مالیات شـرکت‌های غیردولتی به میزان ۱۴ درصد، بیشترین مقدار رشد را در بین سایر اجزا دارد و این در حالی است که عملکرد شرکت‌های دولتی در سه سال اخیر با رشد مالیات منفی به میزان منفی هفت درصد مواجه است. به طوری که این به معنی انتقال بار مالیاتی بیشتر به سمت شرکت‌های غیردولتی در سال‌های اخیر است؛ سال‌هایی که با دشواری‌های زیادی ازجمله تحریم‌ها، بحران‌های اقتصادی و بیماری همه‌گیری کرونا مواجه است.

■ مالیات بر درآمد اشخاص حقیقی

مشابه با مالیات بر درآمد اشخاص حقوقی، ردیف‌های بودجه‌ای مالیات بر درآمد اشخاص حقیقی نیز شامل اجزای مالیات حقوق کارکنان بخش عمومی، مالیات حقوق کارکنان بخش خصوصی، مالیات مشاغل، مالیات مستغلات، مالیات‌های متفرقه درآمد و معافیت مالیاتی اسـت. میزان درآمدهای مالیاتی وصول‌شـده تا نیمه سال جاری از ناحیه درآمد اشخاص حقیقی، حدودا معادل ۱۹۲۷۰ میلیارد تومان است. هرچند میزان مالیات درآمد اشخاص حقیقی وصول شده همواره در سال‌های مختلف، صعودی بوده و از ۱۵۵ هزار میلیارد ریال در سال ۹۶ به ۲۹۱ هزار میلیارد ریال در سال ۹۸ رسیده و در نیمه اول سال جاری نیز میزان آن به ۱۹۳ هزار میلیارد ریال می‌رسد، اما در سال‌های ۹۶ و ۹۷ تحقق آن کمتر از میزان هدف‌گذاری شده در بودجه مصوب سالانه است. درصد افزایش مصوب سال ۹۹ حدود ۴۰ درصد بوده که موجب افزایش میزان هدف‌گذاری شده مالیات بر درآمد اشخاص حقیقی از ۲۵۰ هزار میلیارد ریال به ۳۵۰ هزار میلیارد ریال شده که با توجه به عملکرد سال ۹۸ به نظر کار سختی برای تحقق آن می‌رسد، به طوری که عملکرد نیمه اول سال جاری نیز فاصله زیادی با میزان تعیین شده دارد. این در حالی است که لایحه سال ۱۴۰۰، میزان مالیات بر درآمد اشخاص حقیقی را ۴۹۰ هزار میلیارد ریال تعیین کرده که بازهم مشابه مصوب سال ۹۹، رشدی حدود ۴۰ درصد دارد. در حالی که در بودجه‌های مصوب سال‌های ۹۷ و ۹۸ رشد یادشده به ترتیب ۱۳ درصد و ۲۷ درصد است.

■ مالیات بر ثروت

آخرین بند از مالیات‌های مستقیم، بر اساس ردیف‌های بودجه‌ای بند مالیات بر ثروت است که در مقایسه با دو بند قبلی، یعنی مالیات‌های بر درآمد اشخاص حقیقی و حقوقی، اهمیت و مقدار کمتری در نظام بودجه و مالیاتی ایران دارد. این بند نهایی نیز همانند بندهای قبل، شامل اجزای مختلفی است که عبارت از: مالیات بر ارث، مالیات‌های اتفاقی، مالیات نقل‌وانتقال سرقفلی، مالیات نقل‌وانتقال سهام، مالیات نقل‌وانتقال املاک، حق تمبر و اوراق بهادار، مالیات بر واحدهای مسکونی گران‌قیمت و مالیات بر انواع خودروهای سواری و وانت دوکابین دارای شماره انتظامی شخصی گران‌قیمت. میزان درآمدهای مالیاتی وصول شده تا نیمه سال جاری از ناحیه مالیات بر ثروت، حدودا معادل ۱۳ هزار میلیارد تومان است.

مصوب و عملکرد درآمدهای حاصل از مالیات بر ثروت، همانند دو نوع مالیات مستقیم قبل، در سال‌های ۹۶ تا ۹۸ همواره از روند صعودی برخوردار بوده است و این روند در لایحه ۱۴۰۰ نیز با شیب تندتری ادامه‌دارد. اما مالیات بر ثروت برعکس مالیات بر اشخاص حقیقی که در چند سال، وصول آن نتوانسته بود به میزان مصوب بودجه تحقق یابد، در اینجا همواره تحقق میزان تعیین شده مالیات بر ثروت در بودجه‌های مصوب سالانه اتفاق افتاده و علاوه بر آن در سال‌های پایانی، وصول این نوع مالیات بیشتر از میزان مصوب نیز بوده است. طی سال‌های ۹۶ تا ۹۸ متوسط عملکرد مالیات بر ثروت، برابر ۵۰ هزار میلیارد ریال است. البته این نوع مالیات در سال‌های قبل از دوره یادشده و همینطور در سال‌های ۹۶ و ۹۷ چندان مورد توجه نبوده و در بین سایر مالیات‌ها، کمترین سهم را داشته است. اما در دو سال اخیر، مقدار مالیات بر ثروت افزایش چشمگیر یافت و به یکباره در بودجه‌های ۹۸ و نیمه اول سال ۹۹ میزان مصوب و عملکرد این نوع مالیات با جهش همراه شد.

■ مالیات بر کالاها و خدمات

بند مالیات بر کالاها و خدمات ازجمله مالیات‌هایی اسـت که در چند سـال اخیر، بیشـتر مورد توجه سیاسـتگذار و دولت بوده است. به طوری که اهمیت و وزن آن در مالیات‌های غیرمستقیم و کل درآمدهای مالیاتی به مرور زمان افزایش یافته اسـت. سهم مالیات بر کالاها و خدمات از مالیات‌های غیرمستقیم در سال ۸۴ برابر ۲۹ درصد بوده اسـت که این سـهم با نوسـانات اندکی در سـال ۸۷ به ۲۲ درصد رسیده است که بیانگر عملکرد ضعیف این نوع مالیات در آن سال‌هاست. اما در سـال ۸۷ و با معرفی مالیات بر ارزش‌افزوده و گسـترش پایه‌های آن، سهم مالیات بر کالاها و خدمات با گذشت زمان بیشتر شده و در سال ۹۴ به حدود ۶۸ درصد رسیده که افزایش قابل توجهی است. علاوه بر این، سهم مالیات بر کالاها و خدمات از کل درآمدهای مالیاتی نیز روند مشابهی طی کرده و از ۱۱ درصد در سال ۸۴ به ۳۲ درصد در سال ۹۴ رسیده است. مالیات بر ارزش‌افزوده مهم‌ترین جزء مالیات بر کالاها و خدمات و به طور کلی مهم‌ترین جزء مالیات غیرمستقیم اسـت. مصوب مالیات بر ارزش‌افزوده در سـال ۹۶، حدود ۲۷۸ هزار میلیارد ریال بوده که این رقم در سال ۹۹ به ۶۶۴ هزار میلیارد ریال رسیده است؛ یعنی رشدی حدود ۱۴۰ درصدی برای این نوع مالیات در دوره یادشـده رخ داده و این رشـد باعث بهبود جایگاه مالیات بر کالاها و خدمات در بین انواع درآمدهای مالیاتی در بودجه‌های سنواتی دولت شده است.

مالیات بر ارزش‌افزوده همواره طی سال‌های اخیر مهم‌ترین و بیشترین سهم را در مالیات بر کالاها و خدمات داشـته است. متوسط این سهم در سال‌های ۹۶ تا نیمه اول ۹۹ ، حدود ۷۰ درصد است. بیشترین سهم مالیات بر ارزش‌افزوده از مالیات کالاها و خدمات، در همین نیمه نخست سال جاری رخ داده است. به طوری که طی این مدت از سال ۹۹، حدود ۷۵ درصد مالیات وصول شده برای کالاها و خدمات، از نوع مالیات بر ارزش‌افزوده است.

■ سیاست‌های مالیاتی و لایحه بودجه سال ۱۴۰۰

لایحه بودجه دولت برای سال ۱۴۰۰ به ارزش ۲۴۳۵ هزار میلیارد تومان تنظیم شده است که از این مقدار، ۹۲۹ هزار میلیارد تومان منابع بودجه عمومی دولت بوده و ۱۵۶۱ هزار میلیارد تومان دیگر نیز مربوط به بودجه شـرکت‌های دولتی است. میزان رشد منابع بودجه عمومی نسبت به بودجه مصوب سال ۹۹، حدود ۴۳ درصد است. همچنین جمع منابع عمومی دولت در لایحه نیز با نرخ رشد ۴۷ درصدی در مقایسه با مقدار مصوب سال ۹۹، به ارزش حدود ۸۴۰ هزار میلیارد تومان رسیده است. به طوری که در کنار حدود ۸۸ هزار میلیارد تومان درآمدهای اختصاصی، کل منابع بودجه عمومی دولت را در سال آینده تشکیل می‌دهد.

■ ارقام درآمدهای مالیاتی در لایحه بودجه ۱۴۰۰

درآمدهای مالیاتی در سـنوات گذشـته یکی از بخش‌های نسبتا مهم منابع بودجه عمومی دولت بوده که به ویژه در سال‌های اخیر با کاهش صادرات نفت و کم شدن درآمدهای حاصل از آن به دلیل تحریم‌های اقتصادی آمریکا، اهمیت فوق تا حدودی پررنگ‌تر شده است. منابع عمومی دولت، علاوه بر درآمدهای مالیاتی، بخش‌های مهم دیگری نظیر درآمدهای حاصل از مالکیت دولت، درآمدهای فروش و واگذاری اموال منقول و غیرمنقول دارد که با کاهش درآمدهای نفتی، جایگزین آن شده‌اند. بررسی‌ها نشان می‌دهد رشد درآمدهای عمومی در لایحه بودجه سال ۱۴۰۰، در مقایسه با اجزای دیگر منابع عمومی دولت کمترین مقدار را داشته و به میزان ۱۰ درصد است. این در حالی است که رشد درآمدهای حاصل از واگذاری دارایی‌های سرمایه‌ای و مالی در لایحه سال ۱۴۰۰، به ترتیب برابر ۱۱۰ و ۷۱ درصد است. متوسط رشد درآمدهای عمومی، واگذاری دارایی‌های سرمایه‌ای و مالی در بودجه‌های مصوب سـه سال گذشته به ترتیب، ۱۸، ۱/۶ و ۸۰ درصد است. حال میزان رشد درآمدهای عمومی در لایحه ۱۴۰۰ به میزان ۱۱ درصد به معنی این است که دولت، تاکید کمتری بر گسترش این نوع درآمدها در مقایسه با سال‌های گذشته دارد. در مقابل، سهم‌های ۱۱۰ درصدی و ۷۱ درصدی دو نوع درآمد دیگر در مقایسه با متوسط رشد سه سال گذشته آنها، بیانگر تاکید بیشتر دولت بر این نوع درآمدها برای تامین مالی بودجه عمومی خود در سال ۱۴۰۰ است.

ملاحظه وزن یا سهم هرکدام از سه نوع درآمد و مقایسه آنها با بودجه مصوب سال ۹۹ نیز نشان می‌دهد که سهم درآمدهای عمومی از کل منابع عمومی دولت، از ۵۱ درصد در مصوب سال ۹۹ به ۳۸ درصد در لایحه کاهش یافته است. این در حالی است که سهم درآمدهای حاصل از واگذاری دارایی‌های سرمایه‌ای و مالی به ترتیب از ۱۹ و ۳۱ درصد در بودجه مصوب سال ۱۳۹۹ به ۲۷ و ۳۵ درصد در لایحه بودجه ۱۴۰۰ افزایش یافته است. هرچند وزن درآمدهای عمومی در لایحه ۱۴۰۰ همچنان در مقایسه با دو نوع درآمد دیگر بالاست، اما شکاف آن با دیگر درآمدها کمتر شده و به نوعی ترکیب منابع عمومی بودجه دستخوش تغییر شده است. به گونه‌ای که در ترکیب لایحه ۱۴۰۰، سهم درآمدهای عمومی تنزل پیدا کرده و در مقابل، سهم درآمدهای واگذاری دارایی‌های سرمایه‌ای و مالی افزایش یافته است. در ترکیب جدید لایحه سال ۱۴۰۰ که در آن اهمیت و وزن درآمدهای عمومی در مقایسه با دیگر درآمدها نسبت به سال‌های گذشته کمتر شده است؛ باید دید در این ترکیب جدید، درآمدهای مالیاتی که همواره در بودجه‌های سالانه، سهم عمده‌ای از درآمدهای عمومی را شامل می‌شود، چگونه تغییر کرده است.

مطابق بررسی‌ها درآمدهای مالیاتی در لایحه بودجه سال ۱۴۰۰ رشدی حدود ۲۱ درصد نسبت به بودجه مصوب سال ۹۹ دارد. همچنین سهم آن نیز از ۷۱ درصد در بودجه سال ۹۹ به تقریباً ۷۸ درصد در لایحه رسیده است. درآمدهای مالیاتی، به طور متوسط در سه سال گذشته منتهی به ۹۹، دارای رشد دقیقا ۲۱ درصدی در بودجه‌های مصوب است. این یعنی وضعیت درآمدهای مالیاتی طی چهار سال گذشته در بین منابع عمومی بودجه، تغییری نداشته و تنها مقدار مطلق درآمدهای مالیاتی است که با رشد ثابت ۲۱ درصدی افزایش یافته است.

بـه طـور کلی درآمدهای مالیاتی با وجود اهمیتی که به لحاظ حجم، ماهیت و ارزش کارکردی که در بودجه و سیاسـتگذاری‌های اقتصادی دارد، در سال‌های اخیر نقش اثرگذار چندانی در منابع عمومی بودجه دولت ندارد. به عبارت دیگر، درآمدهای یادشده تغییر و تحولی در چهار سال منتهی به لایحه ۱۴۰۰ نداشته و تنها با یک روند ثابتی در بودجه افزایش یافته است.

بیشترین سهم درآمدهای مالیاتی در بین اجزای آن، به بند مالیات بر کالاها و خدمات اختصاص دارد که مهم‌ترین پایه مالیاتی آن، مالیات بر ارزش‌افزوده است. سهم این بند مالیاتی در سال ۹۹، حدود ۴۵ درصد درآمدهای مالیاتی است که در لایحه بودجه سال ۱۴۰۰ این سهم کاهش یافته و به ۳۸ درصد رسیده است. سهم درآمدهای مالیات بر واردات نیز به عنوان یکی دیگر از انواع مالیات‌های غیرمستقیم، در این مدت کاهش یافته و از ۱۲ درصد به ۹ درصد رسیده است. علاوه بر سهم این مالیات، نرخ رشد آن نیز در لایحه ۱۴۰۰، کاهش اساسی داشته و منفی ۷ درصد شده‌است. در مقابل، سهم مالیات‌های مستقیم یعنی مالیات اشخاص حقوقی، مالیات بر درآمدها و مالیات بر ثروت، همگی با افزایش مواجه بوده است.

■ افزایش مالیات بر درآمد

مالیات بر درآمد اشخاص حقوقی به عنوان اولین جزء مالیات‌های مستقیم، رشد ۳۲ درصدی را در لایحه بودجه سال ۱۴۰۰ تجربه خواهد کرد و این در حالی است که متوسط نرخ رشد این مالیات در سه سال گذشته، ۷ درصد بوده است. مهم‌ترین جزء مالیات اشخاص حقوقی، مالیات اشخاص حقوقی غیردولتی با متوسط ۶۰ درصد سهم بوده که بخش عمده آن را بنگاه‌های اقتصادی غیردولتی تشکیل می‌دهند. همین‌طور نرخ رشـد مالیات بر درآمدها در لایحه بودجه سـال ۱۴۰۰ حدود ۴۰ درصد است در حالی که متوسط رشد سه سال اخیر این مالیات‌ها ۲۷ درصد است. مقایسه مصوب سال ۹۹ با لایحه ۱۴۰۰ برای اجزای این مالیات نشان می‌دهد که مالیات حقوق‌بگیران بخش عمومی در لایحه سال ۱۴۰۰ تقریبا ۱۲۵ درصد و مالیات حقوق‌بگیران بخش خصوصی نیز ۷۵ درصد نسبت به مصوب سال ۹۹ رشد داشته است. این در حالی است که مالیات مستغلات منفی ۴۵ درصد کاهش یافته است. درباره مالیات بر ثروت با آنکه رشد مصوب آن در سال‌های اخیر به ویژه در سال ۹۹ بالا بوده و در لایحه سال ۱۴۰۰ نیز دارای رشد ۱۷۸ درصدی است اما همچنان ارزش و سهم آن از درآمدهای مالیاتی کم است. بخش عمده پیش‌بینی افزایش رشد مالیات بر ثروت در لایحه سال ۱۴۰۰، از ناحیه افزایش درآمدهای مالیات بر نقل‌وانتقال سهام، حق تمبر و اوراق بهادار است که هر یک به ترتیب در لایحه ۱۴۰۰ دارای رشد حدود ۶۰۰ و ۱۱۸ درصدی هستند. در مقابل، مالیات‌های غیرمستقیم به ویژه مالیات بر واردات در لایحه با کاهش رشد مواجه است در حالی که متوسط رشد این نوع مالیات در مصوبات بودجه سه سال اخیر حدود ۱۹ درصد بوده است. با این همه برآیند رشد اجزای مختلف درآمدهای مالیاتی، منجر به رشد این درآمدها در لایحه بودجه سال ۱۴۰۰ به میزان ۲۱ درصد شده که دقیقا معادل متوسط رشد این نوع درآمدها در بودجه‌های مصوب سه سال اخیر است.

■ برآورد عملکرد وصول مالیات در سال ۱۴۰۰

درآمدهای مالیاتی در لایحه بودجه سال ۱۴۰۰، رشد ۲۱ درصدی نسبت به بودجه مصوب سال ۹۹ دارد. این در حالی است که درآمدهای مالیاتی مصوب سه سال گذشته نیز دقیقا به همان میزان ۲۱ درصد رشد داشته است. از سوی دیگر متوسط رشد عملکرد وصول کل درآمدهای مالیاتی (اعم از مالیات‌های مستقیم و غیرمستقیم) حدود ۲۱ درصد است. بنابراین یک سناریو درباره میزان عملکرد وصول مالیاتی در سال ۱۴۰۰، این است که سازمان امور مالیاتی روند گذشته را حفظ کند و بر اساس متوسط سه سال گذشته، عملکرد وصول مالیاتی مشابهی را در سال آینده داشته باشد.

متوسـط نرخ رشد عملکرد کل درآمدهای مالیاتی دولت طی سال‌های ۹۷ و ۹۸، حدود ۲۱ درصد است. در اینجا منظور برآورد عملکرد وصول مالیاتی در سال ۱۴۰۰ دو حالت ممکن در نظر گرفته می‌شـود؛ در حالت نخسـت، فرض بر این اسـت که دولت در سـال‌های ۱۳۹۹ و ۱۴۰۰ نیز روند متوسط ۲۱ درصدی نرخ رشد عملکرد کل درآمدهای مالیاتی را حفظ خواهد کرد. در این صورت، نرخ رشد وصول درآمدهای مالیاتی در این دو سـال نیز با نرخ ۲۱ درصد محاسبه می‌شود که در جدول ۱، ارقام مشخص شده، عملکرد احتمالی وصول درآمدهای مالیاتی مطابق با حالت نخست را نشان می‌دهد. بر اساس این حالت، میزان وصول درآمدهای مالیاتی دولت در سال ۱۴۰۰، به ارزش ۲۰۷ هزار میلیارد تومان خواهد بود. همچنین عملکرد درآمد مالیاتی سال ۹۹ نیز ۱۷۱ هزار میلیارد تومان است. درصد تحقق دو سال یادشده در جدول ۱، بیانگر ارقام ۹۴ درصدی برای سال ۹۹ و ۸۳ درصدی نیز برای عملکرد سال ۱۴۰۰ است. متوسط درصد تحقق برای سال‌های ۹۶ تا ۹۸، حدود ۹۶ درصد بوده که از درصد تحقق برآورد شـده، به ویژه برای سـال ۱۴۰۰ (که حدود ۸۳ درصد است) بالاتر است.

بنابراین اگر بخواهیم بر اساس درصد تحقق بودجه مربوط به درآمدهای مالیاتی، عملکرد سال ۱۴۰۰ را مورد قضاوت قرار دهیم، به این نتیجه خواهیم رسید که عملکرد ۲۰۷ هزار میلیاردی میزان بسیار کمتری در مقایسه با عملکرد سال‌های گذشته است. این بدین معناست که در لایحه بودجه سال ۱۴۰۰ در اجزای مربوط به درآمدهای مالیاتی که هر یک دارای وزن و اهمیت متفاوتی هستند، تغییرات قابل ملاحظه‌ای اتفاق افتاده که منجر به جابه‌جایی اهمیت این اجزا در درآمدهای مالیاتی شده است.

اجزای مالیات بر ثروت و مالیات کالاها و خدمات در جدول فوق، نرخ‌های رشد متفاوتی در لایحه تجربه خواهند کرد. بنابراین درصد تحقق آنها، می‌تواند عملکرد لایحه سـال ۱۴۰۰ و نیز رشـد آن را متفاوت‌تر از متوسط رشد عملکرد سه سال گذشـته جلوه دهد. بنابراین اگر قصد ما سـنجش عملکرد درآمدهای مالیاتی بر اساس درصد تحقق‌های سالانه باشد، نمی‌توانیم رشد عملکرد وصول درآمدهای مالیاتی را همانند حالت نخست، به طور متوسط ۲۱ درصد در نظر بگیریم. بنابراین در حالت دوم، برای سنجش عملکرد درآمدهای مالیاتی لایحه سال ۱۴۰۰ را بر اساس متوسط درصد تحقق معرفی می‌کنیم. فرض ما در حالت دوم درباره میزان عملکرد وصول مالیاتی در سـال ۱۴۰۰، این اسـت که سازمان امور مالیاتی روند گذشته درصد تحقق اجزای درآمدهای مالیاتی را حفظ کرده و بر اساس متوسط سه سال گذشته، عملکرد درصد تحقق مشابهی را در سال آینده داشته باشد. میزان عملکرد کل درآمدهای مالیاتی در بودجه سال ۱۴۰۰ بر اساس حالت دوم، حدود ۲۴۹ هزار میلیارد تومان برآورد می‌شود که حدود ۴۲ هزار میلیارد تومان بیشتر از ارزش برآوردشده در حالت اول است. این افزایش عملکرد در حالت دوم، به دلیل تفاوتی است که در پیش‌فرض دو حالت ممکن وجود دارد؛ پیش‌فرض حالت اول بر روند کلی عملکرد درآمدهای مالیاتی در سال‌های گذشته تاکید داشته و در مقابل، پیش فرض حالت ممکن دوم بر درصد تحقق اجزای درآمدهای مالیاتی تکیه دارد. اجزایی مانند مالیات بر ثروت در بودجه مصوب سال ۹۹ و همچنین لایحه ۱۴۰۰ از رشد بسیار بالاتری نسبت به سال‌های قبل برخوردار هستند.

در مقابل، درصد تحقق جزء دیگر از جمله مالیات بر کالاها و خدمات در سال ۹۹ کاهش یافته و مقدار مطلق این مالیات نیز در سال یادشده و همین‌طور در لایحه کاهش رشد داشته است. این جابه‌جایی اهمیت اجزا در داخل درآمدهای مالیاتی، عملکرد کل درآمدهای یادشده را تحت‌تاثیر قرار داده است که در حالت اول، محاسبه آن امکان‌پذیر نبود. بر اساس این نتایج، می‌توان برآورد عملکرد وصول درآمدهای مالیاتی دو سال ۱۳۹۹ و ۱۴۰۰ را منطبق بر دو حالت ممکن یادشده، در یک بازه دارای کف و سقف بیان کرد به طوری که حداقل درآمدهای مالیاتی پیش‌بینی شده برای سال ۱۳۹۹ و سال ۱۴۰۰ به ترتیب ۱۷۰ هزار میلیارد و ۲۰۷ هزار میلیارد تومان برآورد می‌شود. همچنین حداکثر درآمدهای مالیاتی برای سال‌های یادشده نیز به ترتیب ۱۹۵ هزار میلیارد و ۲۴۹ هزار میلیارد تومان پیش‌بینی می‌شود.

جدول ۱. مصوب و عملکرد کل درآمدهای مالیاتی (میلیارد ریال – درصد)

	مصوب	عملکرد	درصد تحقق	نرخ رشد نسبت به سال قبل
۱۳۹۶	۱۰۰۵۴۲۲	۹۶۳۰۸۵	۹۶	
۱۳۹۷	۱۱۴۴۶۱۱	۱۰۹۲۰۴۶	۹۵	۱۳/۳۹
۱۳۹۸	۱۴۲۶۰۰۷	۱۴۱۴۳۱۷	۹۹	۲۹/۵۱
۱۳۹۹	۱۸۲۲۰۷۲	۸۵۲۲۴۰(۱۷۱۱۳۲۴)	۴۷ (۹۴)	۲۱
لایحه ۱۴۰۰	۲۴۷۹۴۵۰	۲۰۷۰۷۰۲	۸۳	۲۱

بعد از سرمایه‌گذاری تسلا روی رمزارز محبوب رخ داد

رشد بیت‌کوین با نسخه ایلان ماسک

«جهان‌صنعت»– بیت‌کوین بـه دلیل سرمایه‌گذاری تسلا رشد نجومی قیمت را داشته است. قیمت بیت‌کوین به ۴۶ هزار و ۸۸۳ دلار در زمان نگارش این مطلب رسیده است. البته مشخص نیسـت که روند صعودی بیت‌کوین همچنان ادامه داشته باشد یا خیر. پس از آنکه ایلان ماسک، مدیرعامل شرکت تسلا اعلام کرد این شـرکت ۱/۵ میلیارد دلار روی بیت‌کوین سرمایه‌گذاری کرده، این رمزارز طی مدتی کوتاه ۲۵ درصد رشـد کرد. بسیاری از کارشناسان و تحلیلگران کریپتوکارنسی‌ها معتقدند توئیت‌های ایلان ماسک در رابطه با بیت‌کوین منجر به رشد عظیم این رمزارز شده است. اقدامات ایلان ماسک به حدی روی بیت‌کوین تاثیر داشته که بسیاری اعلام کرده‌اند او همان ساتوشی ناکاماتو، بنیانگذار بیت‌کوین است؛ ادعایی که پیش از این نیز در سال ۲۰۱۷ مطرح شده بود و ایلان ماسک آن را تکذیب کرده بود.

پذیرش بیت‌کوین از مشتریان در اوبر

به‌نظر می‌رسد پس از اعلام خبر سرمایه‌گذاری شرکت تسلا در بیت‌کوین و افزایش چشمگیر قیمـت آن در روزهای گذشـته، کمپانی‌های بیشتری به سمت پذیرش آن قدم برمی‌دارند. حالا «دارا خسروشـاهی» مدیرعامل اوبر اعلام کرده که این کمپانی پذیرش بیت‌کوین به عنوان یک ارز را مورد بررسی قرار می‌دهد.

خسروشاهی اخیرا در مصاحبه‌ای با CNBC دیدگاه اوبر درباره افزودن بیت‌کوین به عنوان یک روش پرداخت را بیان کرد و گفت: همانطور که در کشـورهای مختلف ارزهای محلی را قبول می‌کنیـم، می‌خواهیم رمزارزهـا و بیت‌کوین را به عنوان یـک ارز برای پرداخت‌ها و معامله مورد بررسـی قرار دهیم. چنیـن کاری برای کسـب‌وکارمان، رانندگان و مشتریان ما خوب است و قطعا نگاهی به آن خواهیم داشت.

طبق گفته مدیرعامل اوبر، اگر چنین اقدامی دارای مزیت باشد، بیت‌کوین را به عنوان یک ارز و روش پرداخت قبول می‌کنند. او در این باره گفت: اگر در این میان مزیتی وجود داشته باشد یا اگر نیاز به چنین کاری باشد، آن را انجام می‌دهیم. ما نمی‌خواهیم این کار را به عنوان بخشی از یک تبلیغ انجام دهیم.

ایـن گفته پس از آن صـورت می‌گیرد که مدیر ارشـد مالی توئیتر در مصاحبه‌ای به این موضوع اشـاره کرد که این شـبکه اجتماعی افـزودن بیت‌کوین به ترازنامـه مالی را مدنظر قرار می‌دهد.

رمزارزها در دوران اوج شیوع ویروس کرونا با کاهش چشمگیر ارزش خود مواجه شدند، اما در ماه‌های پایانی ۲۰۲۰ ورق برگشت و مورد توجه زیادی قرار گرفتند. بیت‌کوین توانست در این بازه زمانی چندین بار رکوردشکنی کند، اما پس از مدت کمی با کاهش قیمت مواجه شد.

این کاهش ارزش بیت‌کوین موقت بود، چرا که اعلام خبر سرمایه‌گذاری ۱/۵ میلیارد دلاری تسلا قیمت آن را دوباره افزایش داد و ارزش بازار کل واحدهای بیت‌کوین از یک تریلیون دلار عبور کرد. حالا انتظـار می‌رود با پذیرش این رمزارز توسـط شرکت‌های بیشتر و سرمایه‌گذاری در آن، با افزایش قیمت بیت‌کوین در ماه‌های آینده مواجه شویم، البته اگر این افزایش قیمت یک حباب بزرگ نباشد.

■ **رکورد درآمد ماینرها**

بر اسـاس اطلاعات تهیه‌شده توسط گلس نود، ماینرهای بیت‌کوین در کمتر از یک ساعت در تاریـخ ۱۲ فوریه (۲۴ بهمن) بیش از چهار میلیون دلار کسب درآمد کرده‌اند، که این مقدار رکورد بیشترین درآمد ماینرها در یک ساعت به شمار می‌رود.

در می ۲۰۲۰ (اردیبهشـت ۹۹) سـومین هاوینگ بیت‌کوین رخ داد که طی هر دوره آن، میزان پاداش ماینرها نصف می‌شـود. بنابراین درآمد ماینرها طی یک شب ۵۰ درصد کاهش می‌یابد. این امر می‌تواند در کوتاه‌مدت به فشار بیشتر روی عملیات استخراج منجر شود.

هفت روز قبل از آنکه سختی شبکه به میزان ۲/۵ درصد افزایش یابد، نرخ هش شبکه نیز در بالاترین میزان تاریخ خود قرار گرفته است.

■ **چرا درآمد ماینرها افزایش می‌یابد؟**

برای آنکه نرخ عرضه بیت‌کوین‌های باقی‌مانده به بازار کاهش پیدا کند، هر چهار سال یک بار هاوینگ بیت‌کوین انجام می‌شـود. اما فرآیند هاوینگ می‌تواند فشـار زیادی را به ماینرهایی وارد کند که به بیت‌کوین‌های استخراج‌شده برای جبران هزینه‌های خود وابسته هستند.

از لحـاظ تئوری زمانی کـه هاوینگ انجام می‌شود، به دلیل اینکه بیت‌کوین کمتری وارد بازار می‌شود و عرضه می‌شود انتظار می‌رود که با افزایش تقاضا قیمت بیت‌کوین افزایش پیدا کند. بنابراین با وجود اینکه تعداد بیت‌کوین‌ها کمتر شـده اما افزایش قیمت این ارز می‌تواند درآمد ماینرها را جبران کند.

بـا اینکـه ماینرهای بیت‌کوین نسـبت به سـال قبل میزان ۵۰٪ کمتر بیت‌کوین پاداش می‌گیرند، در این هفته توانستند رکورد بالاترین درآمد ساعتی خود را ثبت کنند.

این امر نشان می‌دهد همان‌طور که شبکه بیت‌کوین طراحی شـده است به دنبال فرآیند هاوینگ، ارزش بیت‌کوین نیز افزایش پیدا می‌کند و استخراج‌کنندگان به افزایش نرخ هش خود تشویق می‌شوند و امنیت شبکه افزایش می‌یابد. تحلیلگران گلس نود می‌گویند:

ماینرهـای بیت‌کوین تنها در یک سـاعت توانستند چهار میلیون دلار درآمد کسب کنند که این مقدار تا این لحظه بالاترین میزان درآمد در یک ساعت است.

دلیل دیگر این رکورد، افزایش تراکنش‌های شـبکه و پرداخـت کارمـزدی اسـت که به استخراج‌کننده‌ها تعلق می‌گیرد. درآمد ماینرها از کارمـزد تراکنش‌ها و پاداش‌های اسـتخراج بلوک‌ها تشکیل می‌شود که بر اساس اطلاعات کلارک مودی درآمد حاصل از کارمزدها تقریبا ۱۳/۵٪ افزایش پیدا کرده است.

تحلیلگران می‌گوینـد که در حدود قیمت ۵۶ هزار دلار یک حجم عظیمی از قراردادهای آپشن قرار دارد. بنابراین احتمال افزایش قیمت آن در نیمه اول سـال ۲۰۲۱ از ۵۳ هزار تا ۵۶ هزار دلار وجود دارد.

لکس موسکفسکی محقق ارزهای دیجیتال گفت: هر سـازمان، شـرکت یا شخصی که در هر صندوقی شامل سهام تسلا سرمایه‌گذاری کرده اسـت، عملا بیت‌کوین نیـز هولد کرده است. بیایید به وارن بافت و بانک ملی سوئیس خوشامد بگوییم. در تسلا سرمایه‌گذاری کرده‌اید؟ پس شـما هم روی بیت‌کوین سـرمایه‌گذاری کرده‌اید.

■ **تراکنش بیت‌کوین با اپل پی**

رمزارزهـا به ویژه بیت‌کویـن در ماه‌های گذشـته مورد توجه زیادی قـرار گرفته‌اند و قیمت آن‌ها افزایش سرسـام‌آوری داشـته. حالا کاربران کیف‌پول بیت‌کوین مستر کارت پیش‌پرداخت بیت پی می‌توانند کارت خود را بـه اپل والت اضافه کنند و از بیت‌کوین برای خریدهای آنلاین و فیزیکی درون «اپل پی» استفاده کنند.

کیـف پول بیت پی نـه تنها از بیت‌کوین پشتیبانی می‌کند، بلکه می‌توان توسط آن از رمزارزهـای دیگری مانند اتریوم و بیت‌کوین کش هم استفاده کرد. علاوه بر این، بیت پی از استیبل کوین‌ها هم پشتیبانی می‌کند.

بیـت پی می‌خواهـد تا اواخر مـاه آینده میلادی از «گوگل پی» و «سامسـونگ پی» هم پشـتیبانی کند. مدیرعامل این کمپانی، «اسـتفان پیر» در بیانیه‌ای از پشتیبانی این سرویس‌ها از کارت بیت پی خبر داده:

اپ‌بیت پی‌والت هزاران مشتری دارد که از کارت بیت‌پی استفاده می‌کنند. اپل پی و در آینده گوگل و سامسونگ پی استفاده از این کارت را در مناطق بیشتر ساده‌تر می‌کنند.

بـرای اینکه کاربران بتوانند کارت خود را به کیف پول اپل اضافه کنند، باید جدیدترین نسخه بیت‌پی را دریافت کنند.

در کنار پشـتیبانی از بیت‌کوین در کیف پـول اپل، چنـد روز پیش گزارشـی به این موضوع اشـاره داشت که کوپرتینویی‌ها باید یک صرافی رمزارز اختصاصی راه‌اندازی کنند با توجه به کاربران میلیونی اپل والت، چنین اقدامـی می‌تواند منجر به درآمد ۴۰ میلیارد دلاری شود.

در صورتـی که اپـل وارد ایـن بخش از بازار شـود، قیمت ارزهـای دیجیتال به ویژه بیت‌کوین احتمالا افزایش چشمگیری خواهد داشت. بیت‌کوین که هم اکنون قیمتی نزدیک به ۴۸ هزار دلار دارد، از چندین روز پیش و با انتشار خبر سرمایه‌گذاری ۱/۵ میلیارد دلاری تسلا مورد توجه بیشتری قرار گرفته و به رشد ارزش خود ادامه می‌دهد.

■ **هشدار به ماسک**

به گزارش کوین تلگراف، مشاوران حقوقی به ایلان ماسک، مدیرعامل تسلا، هشدار داده‌اند که ممکن است به‌خاطر فعالیت‌هایش در شبکه‌های اجتماعی و اظهارات عمومی‌اش درباره بیت‌کوین، هدف تحقیقات کمیسیون بورس و اوراق بهادار آمریکا (SEC) قرار گیرد.

داگ دیویسـون، عضـو شـرکت حقوقی لینکلیترز و رییس پیشـین شعبه اجرائیات SEC، بـه روزنامه تلگـراف انگلیس گفت: با توجه به تمرکزی که روی توئیت‌های مدیران ارشـد، قیمت بیت‌کوین و حرکات چشمگیر اخیـر در بازار وجـود دارد، تعجبی ندارد که SEC در این مقطع بخواهد درباره واقعیت‌ها و اوضاعی که در جریان است سوالاتی بپرسد.

ویتور کنستانسـیو، معاون پیشـین بانک مرکـزی اروپا، ضمـن تایید ایـن مضمون، این‌گونـه نتیجه‌گیری کرد که SEC با دقت این موضوع را بررسی خواهد کرد: تسلا زمان این سرمایه‌گذاری را افشا نکرده است. در ماه دسـامبر، ماسک گفت که ممکن است تسلا بیت‌کویـن بخرد و پس از آن بارها حمایتش را از بیت‌کوین اظهار کرد. بیت‌کوین به افزایش قیمت ادامه داد و ارزش سرمایه‌گذاری تسلا رشد کرد. SEC این موضوع را به دقت بررسی خواهد کرد.

SEC و کمیسـیون معاملات آتی کالای ایالات متحـده (CFTC) در صورتی که به دستکاری بازار مشکوک شوند، این اختیار را دارند که در این باره تحقیق کنند.

اواخر ژانویه، ماسک هشتگ بیت‌کوین را در بیوی توئیتر خود گذاشت و در توئیتی نوشت: با نگاهی به گذشـته، ایـن امر اجتناب‌ناپذیر بود.

بین‌الملل

آمریکایی‌ها اینترنت ماهواره‌ای استارلینک را به ۵G ترجیح می‌دهند

آی‌تی‌من– نتایج یک بررسـی تازه نشـان می‌دهد که مصرف‌کنندگان آمریکایی، از داشتن گزینه‌های بیشتر برای اینترنت خانگی اسـتقبال می‌کنند؛ اما امیـدی ندارند که ارائه‌دهندگان اینترنت ۵G به نیاز آنها پاسخ دهند. بررسی‌های متعدد نشان داده است که مردم آمریکا، علاقه‌مند به داشتن گزینه‌های بیشتر برای دسترسی به اینترنت هستند.

حالا دو بررسـی تازه، با جزییات بیشتر، نشان داده است که آمریکایی‌ها فعلا امیدی به اینترنت نسل پنجم ندارند؛ اما به باور آنها، اینترنت ماهواره‌ای استارلینک نیازشان را پاسخ خواهد داد.

یکی از این دو بررسـی را شـرکت weBoost، سازنده تقویت‌کننده‌های شبکه‌های سـلولی انجام داده است. ۵۳ درصد از نظرسنجی‌شوندگان در این بررسی گفته‌اند که در ۶ ماه گذشـته، مشکل در ارتباط با اینترنت داشته‌اند و ۴۸ درصد نیز گفته‌اند که در این دوره، به‌جای اینترنت خانگی، عمدتا از اینترنت همراه خود استفاده کرده‌اند.

بررسـی دیگر را وب‌سایت مقایسـه طرح‌های اینترنت پرسرعت Allconnect.com انجام داده است. این بررسی نشان می‌دهد که فقط ۱۷/۷۷ درصد از آمریکایی‌ها اینترنت خانگی ۵G را به‌عنوان جایگزین سرویس اینترنت کنونی‌شان، انتخاب کرده‌اند یا در آینده این برنامه را دارند. اما در مقابل، ۵۱ درصد نظرسنجی شوندگان گفته‌اند که قصد دارند به اینترنت ماهواره‌ای استارلینک روی بیاورند.

از سـوی دیگر، در زمینـه اعتبار اینترنت ۵G خانگی نیز میان مردم آمریکا سـردرگمی وجـود دارد و ۳۵/۷۷ درصد نظرسـنجی شوندگان در بررسی AllConnect، گفته‌اند که هنوز نمی‌دانند این سرویس را می‌خواهند یا نه. اینترنت ماهواره‌ای اسـتارلینک موفق شده خود را به عنوان راهکار مناسب برای مناطق روستایی معرفی کند؛ اما تقاضا برای اینترنت استارلینک، بسیار فراتر از جمعیت روستایی آمریکاست.

نتایج سرشـماری‌ها در ایالات متحده، نشان می‌دهد که فقـط ۱۹/۵ درصد از جمعیت آمریکا در مناطق روسـتایی زندگی می‌کنند. این بدان معنی است که اگر استارلینک برای تمامی کسانی که خواستار این سرویس اینترنت ماهواره‌ای هستند، ارائه شود، میلیون‌ها متقاضی شهری که می‌خواهند از شر سرویس‌های کابلی اینترنت خود خلاص شوند، احتمالا فضا را برای روستانشین‌ها در استفاده از این سرویس تنگ خواهند کرد.

یکی از دلایل بی میلی شهروندان آمریکایی به اینترنت ۵G این است که این فناوری مدت‌هاست که وعده داده شده ولی همچنان به صورت گسترده در دسترس قرار نگرفته است.

شرکت ورایزون، پایلوت ۵G خانگی خود را در اواخر سال ۲۰۱۸ کلید زد، ولی هنوز نتوانسته آن را فراتر از چند شهر و مشتریان محدود، گسـترش دهد. سرویس ۵G خانگی تـی- موبایل نیز به دلیل کمبود مودم‌های مورد نیاز، درجا می‌زند. البته نوکیا موفق شده برای مودم خانگی ۵G تاییدیه FCC را دریافت کند.

اینترنت ماهواره‌ای اسـتارلینک، بسـیار گران‌تر از ۵G خانگی اسـت. شرکت اسـپیس‌ایکس، علاوه بر ۴۹۹ دلار هزینه تجهیزان، ماهانه ۹۹ دلار هزینه سرویس تعریف کرده و ۵۰ دلار نیز هزینه ارسـال تجهیزات دریافت می‌کند؛ در حالی که هزینه اینترنت ۵G خانگـی ورایزون، ۷۰ دلار در ماه اسـت و ضمنا این شرکت هزینه تجهیزات نیز دریافت نمی‌کنـد. تی-موبایل نیز ماهانه ۵۰ دلار کاربران را شـارژ می‌کند و از مشترکان کنونی سرویس ۴G روستایی خود نیز هزینه‌ای بابت تجهیزات دریافت نمی‌کند. اما نه استارلینک و نه ارائه‌دهندگان اینترنت ۵G به این زودی‌ها آمریکایی‌های تشنه دسترسی به گزینه‌های بیشتر برای اینترنت پرسرعت را سیراب نمی‌کنند.

تی-موبایل گفته است که قصد دارد تا سال ۲۰۲۴ به ۹/۵ میلیون مشترک اینترنت ۵G خانگی دست بیابد. ورایزون نیز هنوز برآوردی در زمینه تعداد مشترکان اینترنت نسل پنجم خانگی خود ارائه نکرده است.

از سوی دیگر، استارلینک خواستار تاییدیه FCC برای راه‌اندازی پنج میلیون پایانه کاربری شده است. اما بررسی‌ها نشـان می‌دهد که این شـرکت فعلا فقط برای ۴۸۵ هزار مشترک ظرفیت دارد. یک بلاگر فناوری فضایی نیز برآورد کرده اسـت که حداکثر ظرفیت اسـتارلینک، یک میلیون مشترک را در آمریکا پوشش می‌دهد.

نمایه

آخرین مهلت ثبت نام دریافت مجوز پیام‌رسان‌های اجتماعی

ایسنا– در راستای اجرای مصوبه شورای عالی فضای مجازی درخصوص سیاست‌ها و اقدامات ساماندهی پیام‌رسان‌های اجتماعی، متقاضیان دریافت مجوز پیام‌رسان اجتماعی تا ۳۰ بهمن ماه مهلت دارند برای ثبت‌نام اقدام کنند.

سید ابوالحسن فیروزآبادی، دبیر شورای عالی فضای مجازی مردادماه سال جاری از ابلاغ سند سیاست‌ها و الزامات کلان حمایت از رقابت و مقابله با انحصار سکوهای فضای مجازی خبر داد.

وی در خصوص اهداف این سند تصریح کرد: مرکز ملی فضای مجازی با اهداف «استفاده از فرصت‌ها و ظرفیت‌ها و مقابله با آسیب‌ها و تهدیدات ناشی از تحولات پرشتاب عرصه فضای مجازی»، «انتظام‌بخشی و مدیریت ابعاد و مسائل نوپدید این فضا»، «تضمین حفاظت حداکثری از حقوق کسب‌وکارها» و «برنامه‌ریزی همه‌جانبه برای بهبود شرایط کسب‌وکار مرتبط با فناوری‌های مجازی» در صدد تدوین سازوکاری برآمد که علاوه بر حمایت از رقابت و مقابله با شکل‌گیری انحصار در بازار سکوهای فضای مجازی و کاهش موانع ورود کسب‌وکارهای نوپا به بازار سکوها، ارتقای کیفیت و مطلوبیت خدمات ارائه‌شده به کاربران را نیز مدنظر قرار دهد.

فیروزآبـادی گفت: پس از مطالعات دقیق کارشناسـی، بررسی شیوه‌های مواجهه در سایر کشورها و بررسی دقیق چالش‌ها و منازعات شـکل‌گرفته در داخل کشور که عمدتا شامل مواردی چون محدودسازی کاربران سکوها برای استفاده همزمان از خدمات سـکوهای رقیب، ایجاد وابستگی میان خدمات ارائه‌دهندگان، ادغام‌ها یا تملک‌های غیررقابتی، عدم رعایت بی‌طرفی دستگاهی و بی‌طرفی سکویی، عدم شفافیت الگوریتم‌های مورد اسـتفاده توسط سکوها و سوءاستفاده از قدرت مسلط در بازار جهت تحمیل بندهای قراردادی ناعادلانه بود، سند سیاست‌ها و الزامات کلان حمایت از رقابت و مقابله با انحصار سکوهای فضای مجازی در نسخه اولیه تدوین شد.

رییس مرکز ملی فضای مجازی اظهار کرد: مفاد سـند، مصادیق اقدامات ضدرقابتی در بازار کسـب‌وکارهای فضای مجازی را روشـن ساخته، از طریق ایجاد و ارتقای شفافیت، ارائه‌دهندگان خدمات سـکو را از تبعیض قائل شدن میان کسب‌وکارهای بهره‌بردار منع کرده، با سوءاستفاده از قدرت و موقعیت بازار برای محدودسازی رقبا مقابله کرده و ادغام‌ها و تملک‌هایی که انحصار را تقویت می‌کنند، محدود خواهد ساخت.

در این راستا سازمان تنظیم مقررات و ارتباطات رادیویی در اطلاعیه‌ای اعلام کرد: در راستای اجرای مصوبه شورای عالی فضای مجازی درخصوص سیاسـت‌ها و اقدامات ساماندهی پیام‌رسان‌های اجتماعی، متقاضیان دریافت مجوز پیام‌رسان اجتماعی تا ۳۰ بهمن سال جاری مهلت دارند با مراجعه به پورتال سازمان تنظیم مقررات و ارتباطات رادیویی به آدرس www.cra.ir در بخش خدمات الکترونیک، سـامانه ثبت اطلاعات پیام‌رسان، برای ثبت‌نام اقدام کنند.

خبر

گوگل و فیس‌بوک مجبور به پرداخت مالیات در آمریکا می‌شوند

مهر– یکی از ایالت‌های آمریکا مالیاتی بر تبلیغات اینترنتی شـرکت‌های فناوری از جمله گوگل و فیس‌بوک وضع کرده است.

به گزارش سی‌ان‌ان، مریلند به نخستین ایالت در آمریکا تبدیل شد که مالیات بر تبلیغات دیجیتال را برای شرکت‌های بزرگ فناوری مانند گوگل و فیس‌بوک وضع کرد. این در حالی است که مجلس سنای این ایالت که توسط دموکرات‌ها کنترل می‌شود، روز گذشته حق وتوی لاری هوگان فرماندار جمهوریخواه ایالت درباره تصویب مالیات را رد کرد. تصویب این لایحه احتمالا به ایجاد موجی از قوانین مشابه در سراسر آمریکا منجر خواهد شد. این در حالی است که برخی از شرکت‌های فناوری از طریق تبلیغات به سود فراوانی دست یافته‌اند و از سوی دیگر قانونگذاران به طور روزافزون سلطه اقتصادی شرکت‌های بزرگ فناوری را هدف گرفته‌اند. البته مشروعیت چنین مالیاتی و تاثیر آن بر کسب و کارهای دیجیتال احتمالا به یک کارزار دادگاهی تبدیل خواهد شد. قوانین جدید تبلیغات دیجیتال احتمالا در سال اول به درآمدی ۲۵۰ میلیون دلاری منجر می‌شود. پیش‌بینی می‌شود این درآمد مالیاتی برای مصارف آموزشی به کار گرفته شود.

یکی از حامیان اصلی این لایحه بیل فرگوسن رییس سنای ایالت مریلند است. او در یک پست فیس‌بوکی اعلام کرد لایحه مذکور شرکت‌هایی را هدف گرفته که سالانه بیش از ۱۰۰ میلیون دلار تبلیغات دیجیتال می‌فروشند. این در حالی است که مبلغ فروش تبلیغات دیجیتال گوگل و فیس‌بوک بسیار فراتر از این رقم است. سال گذشته تبلیغات دیجیتال درآمدی ۱۴۷ میلیارد دلاری برای گوگل و ۸۴ میلیارد دلاری برای فیس‌بوک به ارمغان آورد.

حذف پسوند دامنه اروپایی برای کاربران انگلیسی

ایسنا– سازمان ثبت دامنه اروپایی (Eurid) مهلت داده شده به کاربران انگلیسی نام دامنه eu. برای عمل به مقررات جدید پس از برگزیت را سه ماه دیگر تمدید کرد.

هنوز ده‌ها هزار نفر در انگلیس وب‌سایت‌ها و آدرس ایمیل با پسوند eu. دارند که از ابتدای ژانویه معلق شده است اما اکنون سه ماه برای عمل به مقررات جدید اعلام شده پس از برگزیت مهلت یافته‌اند و پس از آن پسوند دامنه اروپایی آنها حذف می‌شود. سازمان ثبت دامنه اروپایی مهلت جدید را به عنوان فرصتی برای مالکان انگلیسی نام دامنه اروپایی اعلام کرد تا بتوانند از این فرصت برای عمل به مقررات جدید استفاده کنند. مهلت پروسه جدایی انگلیس از اتحادیه اروپا در ۳۱ دسامبر سال ۲۰۲۰ به پایان رسید و این کشور از ابتدای سال ۲۰۲۱ دیگر بخشی از این بلوک نیست و از این رو، بسیاری از شهروندان انگلیسی حق داشتن نام دامنه eu. را از دست می‌دهند. طبق مقررات اتحادیه اروپا، وب‌سایت‌هایی با نام دامنه eu. نمی‌توانند به شهروندان غیراتحادیه اروپا که در کشوری خارج از این بلوک سکونت دارند اختصاص داده شوند. کاربران ابتدا تا ۳۱ مارس ۲۰۲۱ برای به‌روزرسانی جزئیات ثبت‌نام وب‌سایت‌شان فرصت داشتند. سازمان ثبت دامنه اروپایی اعلام کرده که بیش از هشت هزار دامنه eu. از انگلیس که معلق شده بودند، اکنون دوباره احیا شده‌اند و برای ۷۳ هزار مالک انگلیسی که هنوز به مقررات عمل نکرده‌اند، مهلت سه ماهه تا ۳۰ ژوئن سال ۲۰۲۱ داده می‌شود. از اول ژوئیه کسانی که اطلاعات ثبت وب‌سایت خود را آپدیت نکنند، نام دامنه آنها در وضعیت حذف‌شـده نشان داده خواهد شد و سپس به طور دائمی نام دامنه‌شان را از دست می‌دهند و نام دامنه مذکور برای ثبت عمومی از ژانویه ۲۰۲۲ موجود خواهد بود. کمیسیون اروپا ابتدا پیشنهاد کرده بود نام دامنه eu. متعلق به شهروندان انگلیسی پس از برگزیت فورا حذف شود که خشم حدود ۳۰۰ هزار مالک انگلیسی نام دامنه eu. را برانگیخته بود.

تشخیص ضایعات پلاستیکی در اقیانوس با استفاده از هوش مصنوعی

ایرنا– محققان دانشگاه بارسلون واقع در اسپانیا الگوریتم هوشمندی را توسعه دادند که قادر است با استفاده از تصویربرداری هوایی میزان ضایعات پلاستیکی موجود در آب اقیانوس را اندازه‌گیری کند.

به گزارش پایگاه خبری سـاینس‌دیلی، این شیوه برای اندازه‌گیری میزان ضایعات پلاستیکی شناور در سطح آب و همچنین ردگیری نحوه توزیع این ضایعات در گذر زمان کارایی دارد.

محققان برای توسعه این الگوریتم از تکنیک‌های یادگیری عمیق استفاده کردنـد و بیـش از ۳۸۰۰ تصویر هوایی را از دریـای مدیترانه مورد تجزیه و تحلیـل قرار دادند. آنها پس از آموزش الگوریتم با اسـتفاده از این تصاویر به کمک شبکه‌های عصبی توانستند به مرور زمان دقت الگوریتم را در تشخیص ضایعات پلاسـتیکی افزایش دهند. این الگوریتم که اکنون دقت آن به بالای ۸۰ درصد رسیده است، توانایی تجزیه و تحلیل هر یک از تصاویر هوایی را به صورت مستقل دارد. این الگوریتم همچنین قادر است تمام تصاویر را برای به دست آوردن یک تصویر کلی از محدوده مورد بررسی در کنار هم قرار داده و به عنوان یک تصویر واحد تجزیه و تحلیل کند. در حال حاضر این ابزار هوشمند به صورت یک برنامه تحت وب در دسترس عموم قرار گرفته است. اما محققان در تلاشند یک نسخه اختصاصی برای هواپیماهای بدون سرنشین تولید کنند تا فرآیند ردگیری و اندازه‌گیری میزان ضایعات پلاسـتیکی در آب‌های زمین به صورت کاملا خودکار انجام شـود. به گزارش مجمع جهانی اقتصاد، سالانه حدود هشت میلیون تن ضایعات پلاستیکی وارد اقیانوس‌ها می‌شود. بر اساس مقاله‌ای که در سال ۲۰۱۵ میلادی منتشر شده است، میزان این ضایعات تنها در سال ۲۰۱۰ میلادی بین ۴/۸ تا ۱۲/۷ میلیون تن تخمین زده شده است. ضایعات پلاستیکی صرف نظر از میزان آنها، یک مشکل جدی برای زیست‌بوم اقیانوس محسوب می‌شود. برخورد با قطعات بزرگ پلاستیک می‌تواند موجب آسیب یا مرگ آبزیان شود و قطعات کوچک آن ممکن است به دستگاه گوارش این موجودات راه یابد. برخی از ماهیان کوچک، ذرات کوچک پلیمری را که با عنوان میکروپلاستیک شناخته می‌شوند، به منابع غذایی طبیعی خود ترجیح می‌دهند و به دلیل خوردن میکروپلاستیک، عملا قبل از رسیدن به سن بلوغ از گرسنگی می‌میرند. میکروپلاستیک در طبیعت تقریبا غیرقابل تجزیه است. هنگامی که ظروف یک بار مصرف، کیسه‌های نایلونی و سایر اشیای پلاستیکی دور ریخته می‌شوند، از طریق فاضلاب و سیستم‌های ناکارآمد دفن و بازیافت زباله، در نهایت سر از اقیانوس‌ها و دریاها درمی‌آورند.

آگهی حق‌تقدم خرید سهام در مورد افزایش سرمایه شرکت سامان حصار سپاهان (سهامی خاص) به شماره ثبت ۴۰۸۶ به شناسه ملی ۱۰۶۸۰۰۳۷۸۲۶

به اطلاع کلیه سـهامداران محترم شـرکت سـامان حصار سپاهان (سـهامی خاص) به شـماره ثبت ۴۰۸۶ به شناسـه ملی ۱۰۶۸۰۰۳۷۸۲۶ می‌رسـاند بـا عنایت به مصوبه مجمع عمومی فوق‌العاده مورخ ۱۳۹۹/۱۱/۲۰ و تفویض اختیار عملی نمودن افزایش سـرمایه به هیات‌مدیره شـرکت نظر به اینکه مقرر است سرمایه این شرکت از مبلغ ۸/۰۰۰/۰۰۰/۰۰۰ ریـال (منقسـم به ۸۰۰/۰۰۰ سـهم با نـام ۱۰/۰۰۰ ریالی) به مبلغ ۲۴/۰۰۰/۰۰۰/۰۰۰ ریال (منقسـم به ۲/۴۰۰/۰۰۰ سهم با نام ۱۰/۰۰۰ ریالی) از محل مطالبات حال‌شده یا واریز نقدی و یا توأما افزایش یابد لذا در اجرای مواد ۱۶۶ و ۱۶۹ لایحه قانون اصلاحی قسمتی از قانون تجارت مراتب جهت اطلاع سهامداران محترم آگهی می‌گردد که ظرف مدت ۶۰ روز از تاریخ انتشار این آگهی با استفاده از حق‌تقدم چنانچه مایل به افزایش سرمایه از طریق مطالبات حال‌شده می‌باشید موضوع را به شرکت اعلام و در صورتی که مایل به افزایش سرمایه از طریق واریز نقدی باشید مبلغ را به حساب جاری شماره ۰۱۰۲۸۶۶۸۰۹۰۰۰ بانک صادرات شعبه نوریاران اصفهان کد ۲۲۸۳ واریز و فیش آن را به شعبه شرکت واقع در اصفهان به نشانی: اصفهان، خیابان عطاالملک بلوک ۲۶ واحد ۲۷۱۵ طبقه اول کدپستی ۸۱۹۵۱۵۷۰۱۶ تسلیم نمایید.

چنانچه صاحبان سهام ظرف مهلت مقرر از حق‌تقدم خود استفاده ننمایند هیات‌مدیره اختیـار دارد که سـهام باقیمانده را بـه هر کس و به هر مبلغ که صـلاح بداند واگذار نماید. توضیح اینکه هر سـهامدار به ازای مالکیت هر یک سـهم دارای ۲ سهم حق‌تقدم می‌باشد.

هیات‌مدیره شرکت سامان حصار سپاهان (سهامی خاص)

خبر

رییس مرکز ساخت داخل وزارت صمت اعلام کرد

کاهش ارزبری ۱/۲ میلیارد یورویی با اجرای برنامه ساخت داخل

ایرنا- رییس مرکز ساخت داخل ماشین‌سازی و تجهیزات وزارت صنعت، معدن و تجارت اعلام کرد: برگزاری میزهای ساخت داخل تاکنون به یک میلیارد و ۲۰۰ میلیون یورو کاهش ارز بری منجر شده است.

«محمد مهدی‌هادوی» با اشاره به برگزاری ۱۴ میز ساخت داخل، افزود: پارسال ۱۰ میز ساخت داخل در حوزه‌های خودرو، تجهیزات مخابرات، برق و الکترونیک، پتروشیمی، فولاد و مس برگزار و یک میز ساخت داخل دیگر نیز در صنعت لوازم خانگی آماده برگزاری است.

هادوی خواستار آن شد که تولیدکنندگان برای استفاده از قانون حداکثری استفاده از توان تولیدی و خدماتی کشور اطلاعات خود را در سامانه «توانیران» ثبت و به روز کنند.

پیشتر معاون امور صنایع وزارت صنعت، معدن و تجارت گفت: ۲۰ درصد ارزش تولیدات صنعتی از واردات تامین می‌شود که برای داخلی‌سازی آنها برنامه‌ریزی شده است.

«مهدی صادقی‌نیارکی» تصریح‌کرد: سال‌های گذشته و متاثر از تحریم‌ها و محدودیت‌های اقتصادی، تقاضای بالایی برای داخلی‌سازی در کشور اتفاق افتاده و بسیاری کالاها و فناوری‌ها بومی‌سازی شده و پاسخگوی نیاز مشتریان نیز بوده که نیاز به خرید خارجی را کاهش داده است. امسال برنامه داخلی‌سازی ۳/۲ میلیارد دلاری در دستور کار است.

مدیر توسعه صنایع ریلی و خودرو ایدرو:

گروه بهمن در ارائه خدمات با کیفیت به مشتریان پیشرو است

مدیر توسعه صنایع ریلی و خودرو ایدرو در حاشیه افتتاح مدرن‌ترین مرکز خدمات خودرویی کشور در گروه بهمن گفت: بهمن یک مجموعه موفق خصوصی است و به دلیل مزیت‌هایی همچون تدوین و دنبال‌کردن استراتژی بلند مدت و ثبات مدیریت، با ارائه شیوه‌های جدید و بروز در حوزه خدمات پس از فروش می‌تواند سطح جدیدی از خدمات با کیفیت را به مشتریان خود ارائه دهد.

گروه بهمن با استاندارد سازی و تغییر نحوه ارائه خدمات و ارتقای کیفی محیط پذیرش و انتظار مشتریان، مدرن‌ترین مرکز خدمات خودرویی کشور را افتتاح کرد.

در این مراسم محمدرضا شیخ عطار مدیر توسعه صنایع ریلی و خودرو سازمان گسترش و نوسازی صنایع ایران (ایدرو) در پاسخ به این سوال که افتتاح این مرکز چه میزان در افزایش کیفیت خدمات پس از فروش گروه بهمن نقش ایفا می‌کند، گفت: یکی از الزامات توسعه صنعت خودرو، ارتقای سطح خدمات پس از فروش به مشتری است که طی آن ارتباط بلند مدت بین مشتری و خودروساز حاصل و منافع هر دو طرف تضمین می‌شود، به صورتی که آن خودروساز انتخاب همیشگی مشتری وفادار خواهد بود و از سوی دیگر کلیه ریسک‌های پیش رو مشتری با طراحی و به‌کارگیری روش‌های نوین در ارائه خدمات پس از فروش کاهش می‌یابد.

وی افزود: گروه بهمن یک مجموعه موفق خصوصی است و به دلیل مزیت‌هایی همچون بهره وری و سرعت عمل مناسب در ارائه خدمات با کیفیت به مشتریان پیش‌رو است، البته دیگر خودروسازان بزرگ کشور حداکثر تلاش خود را در اخذ رضایت و دستیابی به جایگاه متمایز در این حوزه را در ماموریت خود تعریف کرده و با رونق و بهبود شرایط شاهد رقابت تنگاتنگ برای صنعت خودروسازی کشور خواهیم بود.

شیخ عطار در خصوص حمایت‌های وزارت صمت برای افزایش تولید خودروهای داخلی تصریح کرد: تحریم دو دوره صنعت خودروسازی، نشان از اهمیت و پتانسیل آن در رشد اقتصادی است.

با اتخاذ سیاست مناسب در حوزه‌های مرتبط به صنعت، می‌توانیم ضمن استمرار رشد تولید، منافع مشتریان و بنگاه‌های خودرو ساز تامین شود. توان تولید خودروسازی کشور بالغ بر یک میلیون و هفتصد هزار خودرو در سال است که برنامه وزارت صمت در حداکثرسازی شرایط استفاده از این ظرفیت است.

مدیر توسعه صنایع ریلی و خودرو سازمان گسترش و نوسازی صنایع ایران خاطرنشان کرد: محور اصلی تمرکز ایدرو در حوزه صنعت خودروسازی، تنوع محصول با رویکرد استفاده حداکثر از ظرفیت‌های انسانی و سرمایه‌گذاری در داخل کشور با اولویت رضایتمندی و مطلوبیت از دیدگاه مصرف‌کننده است.

توسعه ظرفیت تامین مواد و مصالح مصرفی درحوزه فلزات و پلیمرها سبب دستیابی به سطوح بالاتر ایمنی و بهره‌دهی برای طراحان خودرو می‌شود. نحوه تامین مواد مصرفی و قیمت‌گذاری باید متناسب با سیاست‌های قیمت‌گذاری برای تولیدات این صنعت بوده که یکی از ماموریت‌های محوله به ایدرو همکاری با دیگر سازمان‌های مرتبط درساماندهی این محدودیت‌ها است.

گفتنی است مراسم افتتاح مدرن‌ترین مرکز خدمات خودرویی کشور با حضور مشتریان شرکت بهمن موتور همزمان با ایام گرامیداشت پیروزی انقلاب اسلامی و شصت و هشتمین سالگرد تاسیس گروه بهمن برگزار شد.

در این مرکز فضایی بالغ بر ۱۱۰۰ متر برای سالن پذیرش و ۱۸۰۰ متر برای تعمیرگاه با جدیدترین تجهیزات و مطابق با استانداردهای جهانی خدمات پس از فروش خودرو احداث شده است. علاوه بر فضا، الگوبرداری از مراکز خدمات خودرویی در کشورهای اروپایی صورت گرفته و تغییراتی مانند ایجاد استانداردهای جدید در عناصر دیداری و فضای پذیرش، ایجاد محیطی آرام با رعایت پروتکل‌های بهداشتی به عنوان محل انتظار مشتریان و محیطی امن برای سرگرمی کودکان، استفاده از مبلمان همرنگ و استاندارد، امکان پذیرایی از مشتریان در کافی‌شاپ و سایر موارد است.

سیستم پذیرش خودرو و ارائه خدمات از شیوه‌های نوین خدمات پس از فروش بوده و بدین منظور مشتریان می‌توانند برای دریافت نوبت و خدمات به صورت تلفنی و اینترنتی اقدام کنند تا لازم نباشد زمانی صرف چنین اقداماتی شود.

در زمان دریافت نوبت می‌توانند انتخاب کنند که با کدام یک از مشاوران قصد دریافت خدمات خودرو دارند و از ابتدای پذیرش تا ترخیص خودرو در کنار مشتریان حضور خواهد داشت که تمامی هماهنگی‌ها و اطلاع‌رسانی‌ها توسط مشاور سرویس صورت می‌گیرد.

«جهان‌صنعت» پیش‌نویس طرح سیاست‌های صنعتی، معدنی و تجاری وزارت صمت را بررسی می‌کند

سیگنال تحول صنعتی

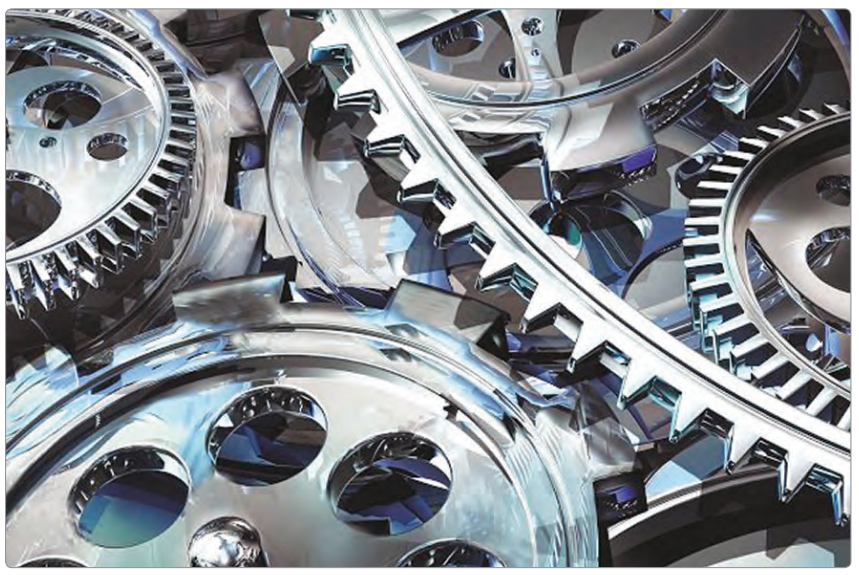

گروه صنعت- تقریبا بیست سال از ارائه نخستین طرح استراتژی صنعتی کشور گذشته و طبق شواهد موجود این سیاست راهبردی در طول این دو دهه علاوه بر طی کردن پیچ و خم‌های مختلف همچنان با اهداف مندرج در آن فاصله زیادی دارد.

بررسی‌ها نشان می‌دهد که تا اوایل سال ۱۳۸۰ استراتژی مدون و مشخصی در حوزه صنعت و معدن وجود نداشت و نخستین اقدام در این خصوص قانون تمرکز امور صنعت در سال ۱۳۷۹ بود. پس از آن در سال ۱۳۸۲ برنامه مطالعات استراتژی توسعه صنعتی کشور منتشر شد و ده سال بعد مورد بازبینی و اصلاح قرار گرفت. با روی کار آمدن دولت حسن روحانی تلاش دیگری در این خصوص طبق برنامه پنجم توسعه صورت گرفته و در رابطه با آن سندی با عنوان برنامه راهبردی وزارت صنعت، معدن و تجارت منتشر شد. این امر بار دیگر در سال ۱۳۹۶ نیز مورد بازبینی و اصلاح قرار گرفت اما به طور کلی نتوانست تحول قابل توجهی در ساختار صنعتی کشور ایجاد کند.

■ طرح تحول در سه سطح

در این راستا و همزمان با افزایش فشارهای تحریمی علیه ایران و رویکرد کلان سیاستگذاری کشور روی تقویت تولید داخل در طول دو سال گذشته برنامه‌هایی جهت تحول در صنایع کشور و رفع موانع تولید در دستور کار وزارت صمت قرار گرفت و در نهایت چند روز قبل نیز پیش‌نویس طرح تدوین سیاست‌های صنعتی، معدنی و تجاری این وزارتخانه منتشر شد. این طرح با مشارکت معاونت طرح و برنامه وزارت صمت و موسسه مطالعات و پژوهش‌های بازرگانی تدوین شده و گفته می‌شود در آن نظرات بالغ بر هزار نفر از خبرگان حوزه‌های مختلف صنعتی، معدنی و تجاری کشور در قالب بیش از دو هزار صفحه گزارش پشتیبان جمع‌آوری شده است.

این طرح که در سه سطح کلان، بین‌بخشی و بخشی تدوین شده، در حوزه کلان گزارش‌های مبانی نظری، بررسی وضعیت ایران از منظر شاخص‌های بین‌المللی، ترازیابی تجربه‌های سیاستگذاری صنعت، معدن و تجارت در کشورهای منتخب، تحلیل سیاست‌های سطح کلان حوزه صنعت، معدن و تجارت بر اساس اسناد بالادستی و گزارش روش‌شناسی و هدفگذاری کمی اهداف سطح کلان حوزه صمت در کشور را لحاظ کرده و در سطح بین‌بخشی، گزارش‌های چالش‌ها، آسیب‌شناسی از منظر فناوری، آسیب‌شناسی عملکرد بخش تولید از منظر تامین مالی و بهره‌وری و گزارش آسیب‌شناسی عملکرد بخش تجارت از منظر تنظیم بازار و تدوین پرتفوی سیاست‌های کارکردی تنظیم بازار در حوزه صنعت و معدن را ارائه کرده است. همچنین در سطح بخشی گزارش‌های الگوی اولویت‌بندی رشته فعالیت‌های صنعتی و معدنی در ایران، تحلیل زنجیره ارزش صنعت، تحلیل زنجیره‌ارزش صنعت خودرو، تحلیل زنجیره ارزش صنعت پوشاک، تحلیل زنجیره ارزش صنعت داورهای پیشرفته، تحلیل زنجیره ارزش صنعت تجهیزات برقی و نیروگاهی، تحلیل زنجیره‌ارزش صنعت فولاد در ایران، تحلیل زنجیره‌ارزش صنایع غذایی، تحلیل زنجیره ارزش صنعت لوازم خانگی، تحلیل زنجیره ارزش صنعت ماشین‌سازی و تحلیل زنجیره ارزش صنعت تجهیزات پزشکی را به همراه تدوین بسته‌های سیاست‌های ارتقای این صنایع در دستور کار خود قرار داده است.

برخی ناظران معتقدند تدوین این طرح که با همراهی بخش قابل توجهی از صاحب‌نظران در بخش‌های حاکمیتی و خصوصی صورت گرفته است، می‌تواند سیگنالی قوی جهت تحول در صنعت ایران باشد، چرا که به گفته آنها یکی از مهم‌ترین ایرادات اسناد قبلی استراتژی صنعتی ایران پیش از این محدود بودن دامنه پوشش این برنامه‌ها نسبت به وظایف و اختیارات وزارت صمت بود که در عمل برنامه جامع را پیش روی فعالان صنعتی کشور قرار نداد. همچنین در برنامه‌های قبلی شاهد بودیم که در تعیین اولویت‌های صنعتی کشور طیف وسیعی از فعالیت‌های صنعتی لحاظ شده بود که عملا امکان حمایت از تمامی آنها را سلب می‌کرد.

■ اقدامات اجرایی تحول تولید

با این حال، طبق برنامه‌ای که اکنون توسط وزارت صمت دنبال می‌شود، ۴۰ برنامه در ۷ محور در دستور کار قرار دارد که اولین محور این برنامه‌ها توسعه و تعمیق ساخت داخل در راستای جهش تولید با ۱۱ برنامه است. همچنین همراه با این برنامه‌ها در مسیر جانبی ارتقای بهره‌وری بخش‌های مختلف صنعت، معدن و تجارت، توسعه و افزایش بهره‌برداری از ظرفیت‌های خالی، تکمیل طرح‌های نیمه‌تمام و فعال و احیا کردن واحدهای تعطیل‌شده نیز پیگیری می‌شود. لازم به ذکر است در خصوص تکمیل طرح‌های نیمه‌تمام و فعال کردن واحدهای تعطیل‌شده طبق آمارها تلاش‌هایی به منظور ارائه تسهیلات و سرمایه در گردش به واحدهای تولیدی صورت گرفته و کارشناسان معتقدند با ادامه همین روند وابستگی ۹۲ درصدی تخصیص این تسهیلات از سوی بانک‌ها، در آینده ۱۰ درصد کاهش یافته و به ۸۲ درصد خواهد رسید.

از طرف دیگر معاونت طرح و برنامه وزارت صمت به عنوان متولی ارائه طرح سیاست‌های صنعتی کشور که قرار است به زودی از آن رونمایی شود، تاکنون علاوه بر شناسایی ۲۱۰ فرصت سرمایه‌گذاری با رویکرد جایگزینی واردات و همچنین شناسایی ۹ حوزه اصلی پیشران در صنایع کشور، تکمیل زنجیره تولید و دستیابی به ارزش افزوده و مزیت‌های تولیدی را نیز جزو مهمترین برنامه‌های خود قرار داده که با تکمیل این اقدامات در قالب طرح جدید، به نظر می‌رسد دستاوردهای قابل توجهی به منظور تحول در صنایع را در بازه زمانی مشخص شاهد باشیم.

گفت‌وگو

نایب‌رییس کمیسیون صنایع مجلس:

موافق آزادسازی قیمت خودرو نیستیم

نایب‌رییس کمیسیون صنایع و معادن مجلس اظهار کرد: جلسه‌ای با محوریت خودرو برگزار و قرار شد که تا سه‌شنبه موضوع طرح ساماندهی خودرو در کمیسیون نهایی شود. بند اول طرح ساماندهی بازار خودرو که به عرضه خودرو در بورس کالا می‌پردازد در جلسه کمیسیون تصویب شد.

علی جدی در مورد آخرین وضعیت طرح ساماندهی صنعت خودرو اظهار داشت: کمیسیون صنایع و معادن مجلس یکشنبه هفته گذشته جلسه‌ای با محوریت خودرو برگزار کرد و قرار شد که تا سه‌شنبه این هفته طرح ساماندهی بازار خودرو در کمیسیون نهایی شود. البته بند اول این طرح که به عرضه خودرو در بورس کالا می‌پردازد در جلسه کمیسیون تصویب شد.

به گزارش ایلنا، وی افزود: کمیسیون صنایع مجلس با آزادسازی قیمت خودرو موافق نیست، خیلی سخت است که آزادسازی قیمت خودرو اتفاق بیفتد چون با وجود تقاضای کاذب، احتمال افزایش تنش با آزادسازی قیمت‌ها وجود دارد که باعث می‌شود قیمت‌ها از آنچه امروز در حاشیه بازار شاهد هستیم نیز فراتر رود. همچنین ممکن است بین خودروسازان رقابت کاذب ایجاد شود و قیمت‌ها افزایش یابد. بنابراین آزادسازی قیمت‌ها به جای حل مشکل، تنش ایجاد خواهد کرد.

نایب رییس کمیسیون صنایع و معادن مجلس گفت: باید به سمتی حرکت کرد که خودروساز ضرر نکند و سود جزیی داشته باشد. در ادامه به سراغ ایجاد رقابت برویم. بعد از انجام این کارها آزادسازی قیمت خودرو مشکل زیادی ایجاد نمی‌کند.

وی در مورد ادامه فعالیت شورای رقابت گفت: در صورت آزادسازی قیمت‌ها شورای رقابت نمی‌تواند در قیمت‌گذاری ورود کند و وزارت صمت به عنوان متولی بازار را مدیریت می‌کند. تا جایی که اطلاع دارم، شورای رقابت قیمت برخی از خودروها را تغییر می‌داد تا سود حاصل شود و برای برخی خودروها تغییرات زیادی ایجاد نمی‌کردند.

جدی در ادامه افزود: اگر قرار است قیمت‌گذاری شود، نظر برخی از اعضای کمیسیون صنایع بر این است که قیمت‌گذاری در شورای رقابت باشد و نظر عده دیگری نیز قیمت‌گذاری در وزارت صمت و سازمان حمایت است که باید دید کدام یک تصویب خواهد شد.

وی همچنین تصریح کرد: برای ایجاد رقابت باید بخش خصوصی تقویت و برنامه‌های عملیاتی برای آنها داده شود. دست کم واحدهایی که قبلا فعالیت داشتند و تعطیل شده‌اند باید احیا شوند. اینکه صرفا گفته شود باید رقابت ایجاد شود کمکی نمی‌کند بلکه باید اینها در عمل انجام شوند.

جدی در ادامه افزود: مجلس در حوزه فولاد و خودرو ورود کرده است چراکه تصمیمات در این دو حوزه معمولا فراتر از وزارتخانه است. وزارتخانه به تنهایی نمی‌تواند در این موارد تصمیم بگیرد و عملا تصمیم وزارتخانه بلوکه می‌شود. به همین علت مجلس ورود کرد که بعضی از آنها نیز تبدیل به قانون شد تا مشکلی ایجاد نشود.

وی افزود: در حوزه فولاد شاهد بودیم که برای اجرای شیوه‌نامه‌ای که مصوب شورای اقتصاد بود و تقریبا به آنچه ما در کمیسیون دنبال می‌کردیم مشابهت داشت، نتوانستند اجرا کنند و تا برکناری معاون معدنی وزیر هم پیش رفت. خودرو هم چون موضوع ملی است و تاثیر زیادی در سبد خانوار دارد، تصمیم‌گیری در مورد آن در سطح وزارتخانه به نتیجه نمی‌رسد بنابراین مجلس ورود کرد تا آن را تبدیل به قانون کند.

نگاه

دبیر اتحادیه تولیدکنندگان لوازم ورزشی:

هر روز با یک اتفاق جدید روبه‌رو می‌شویم

سیدحسین محمودی دبیر اتحادیه صنف تولیدکنندگان و فروشندگان لوازم ورزشی تهران با اشاره به اینکه وسعت پوشاک ورزشی در بحث تولید بسیار است گفت: در برخی از محصولات همچون لباس جودو، لباسی که ما تولید می‌کنیم جزو بهترین برندهای دنیاست اما متاسفانه به دلیل مشکلات امکان صادرات وجود ندارد.

وی ادامه داد: اگر ما می‌خواهیم کالایی را صادر کنیم باید قیمت آن ثابت باشد و قیمت مواد اولیه و ارز ثابت نیست و همین مساله تاثیر گذاشته است و حتی در بحث تهیه مواد اولیه دلالی و واسطه‌ها وجود دارد.

وی با اشاره به اینکه ۱۱ ماه از سال کشور درگیر کروناست گفت: وقتی میزان تولیدات و فروش کاهش داشته چرا باید قیمت مواد اولیه افزایش پیدا کند. اما امروز حتی با دلار ۲۵ هزار تومانی اگر اجازه داده شود کالای خارجی وارد شود، از تولید ایرانی ارزان‌تر عرضه خواهد شد.

وی ادامه داد: از ابتدای امسال تا امروز حدود ۸۰ واحد صنفی تعطیل شدند و حتی تقاضا کردند که جوازشان را باطل کنیم و بقیه و بیشتر واحدهای تولیدی نیز از ابتدای امسال با حداکثر ۱۰ درصد توان خود کار می‌کنند. خود من که تولیدکننده پوشاک ورزشی هستم، یک سال است که تولید نمی‌کنم و مجبور به تعدیل نیرو شدم.وی با اشاره به مشکلاتی همچون کرونا و نوسانات قیمت ارز که دیر یا زود حل می‌شود گفت: آنچه مهم است ما باید در بحث تولید تفکر و نگاه خود را تغییر دهیم و به خصوص در قانونگذاری و تصمیم‌گیری به نگاه‌های جدید برسیم و باید کسانی درباره تولید قانونگذاری کنند که اطلاعات کافی داشته باشند.

محمودی در گفت‌وگو با ایلنا افزود: تصمیمات غیرکارشناسی و غلط و تغییر مدیران باعث شده هر روز ما با یک اتفاق جدید در امر تولید روبه‌رو شویم. چرا باید وزیر صنعت در یک دوره ریاست‌جمهوری چهار بار تغییر کند؟ تصمیم غلط، اجرای غلط را به دنبال دارد. وی ادامه داد: در بحث بیمه ما معافیت داشتیم تا پنج کارگر را با استفاده از معافیت بیمه استخدام کنیم اما این معافیت برداشته شده است. امروز تولید کالا در مبدا کارخانه یا کارگاه تولیدی گران تمام می‌شود و باید دولت با کاهش هزینه‌های انرژی، مالیات و بیمه، به ارزان شدن تولید کمک کند.

محمودی افزود: صنوف بسیاری همچون مواد شیمیایی، فلزات رنگین و غیررنگین، پلاستیک چوب روی تولید محصولات ورزشی تاثیر دارد. پس وقتی آنها دچار مشکل باشند تولید ما نیز دچار مشکل می‌شود. لذا اگر می‌خواهیم مشکلات حل شود باید صنعت در دست صنعتگر باشد و قوانین با نظر صنعتگران مصوب شود یعنی اگر دولت بخواهد کاری کند یا باید صفر تا صد صنعت را بپذیرد یا آنکه آن را رها کند.

وی ادامه داد: از ابتدای فروردین امسال و همچنین پاییز چند ماه واحدهای تولیدی به دلیل کرونا تعطیل بودند. چرا باید کارگاهی که هیچ فعالیتی نداشته و تولید نداشته، حق بیمه و مالیات بدهد؟ هیچ تسهیلاتی نیز به ما داده نشده و وقتی نیز می‌خواهند تسهیلات بدهند قراردادهایی را اعمال می‌کنند که امکان‌پذیر نیست.

محمودی افزود: بسیاری از مشکلاتی که وجود دارد ۱۰ سال پیش نیز وجود داشته و اگر قوانین درست نشود ۱۰ سال دیگر نیز ادامه پیدا خواهد کرد. در حالی که تولیدکننده درآمدی ندارد دولت کار خود را می‌کند و درآمدهای مورد نیازش را از طریق قبض آب و برق و مالیات تامین می‌کند.

پیامدهای روند نزولی سهم پژوهش از بودجه ۱۴۰۰ بررسی شد

معدن بدون نوآوری

منیر حضوری- بودجه تحقیق و توسعه بخش دولتی برای سال ۱۴۰۰ به پایین‌ترین سطح خود در پنج سال اخیر رسیده است. با اینکه اعتبارات بودجه تحقیق و توسعه بخش دولتی طی سال‌های اخیر رشد کمی داشته و حتی به ۰/۷۵ درصد رسیده بود اما در سال ۱۳۹۹ و همچنین در لایحه ۱۴۰۰ این رقم به حدود ۰/۵۸ درصد تولید ناخالص داخلی رسیده است.

این در حالی است که ظرفیت تحقیقاتی در هر حوزه از جمله معدن میزان توسعه‌یافتگی کشور را مشخص می‌کند. تحقیق و توسعه در بخش معدن موجب ایجاد صنایع و محصولات جدید شده و این مهم نیز به دستاوردهای اقتصادی جدید منجر خواهد شد.

از این‌رو با اینکه در طول ۱۰ سال اخیر حجم مقالات دانشگاهی در حوزه معدن چندین برابر شده است اما در بحث پژوهش و توسعه فناوری بسیار ضعیف عمل شده و نتوانسته‌ایم کار چشمگیری انجام دهیم. در حالی که بر اساس سیاست‌های کلی علم و فناوری، سهم بودجه تحقیق و توسعه بخش دولتی تا پایان سال ۱۴۰۴ باید به ۲ درصد از تولید ناخالص داخلی برسد اما این میزان برای سال ۱۴۰۰ حدود ۱/۵ درصد پیش‌بینی شده است.

در همین رابطه مجید وفایی‌فرد مدیر مرکز تحقیقات فرآوری مواد معدنی به «جهان صنعت» گفت: یکی از شاخص‌های مهم توسعه‌ای در هر کشور، سهم هزینه کرد پژوهش از تولید ناخالص ملی است. با اینکه در کشورهایی مثل کره جنوبی این سهم ۴ درصد است اما در ایران سهمی کمتر از یک درصد یعنی حدود ۰/۵ را به خود اختصاص داده است. مدیر مرکز تحقیقات فرآوری مواد معدنی ادامه داد: بر اساس اعلام متولیان پژوهش در وزارت علوم سهم بودجه ۱۴۰۰ در حوزه پژوهش نسبت به سال گذشته کاهشی بوده و به رقمی حدود ۰/۳ درصد رسیده است.

وفایی‌فرد با اشاره به اینکه برای دستیابی به جهش تولید باید به توسعه پژوهش و فناوری بها داد، اظهار کرد: چنین هدفی با توجه به کاهش بودجه پژوهشی به راحتی دست‌یافتنی نیست. مساله مهم این است که چند درصد تولید ناخالص داخلی به این حوزه اختصاص داده شده که متاسفانه بر اساس آمار و ارقام رقم ناچیزی بوده و بودجه پژوهشی کاهشی است.

■ **دلایل کاهش بودجه پژوهشی**

مدیر مرکز تحقیقات فرآوری مواد معدنی در پاسخ به این سوال که چه دلایلی موجب کاهش بودجه پژوهشی از سوی دولت شده، گفت: شاید تصور بر این بوده که هزینه‌های پژوهش خیلی به سمت دانشگاه و تئوری رفته و در عوض خروجی ملموسی نداشته است. این در حالی است که اگر رویکردها به سمت توسعه فناوری پیش برود، خروجی ملموسی را خواهیم دید و سهم بودجه تحقیقاتی هم افزایشی خواهد بود. او خاطرنشان کرد: وقتی خروجی پژوهش ملموس شود، بحث هزینه کرد نیز واضح‌تر خواهد شد.

وفایی‌فرد با اشاره به پیامدهای کاهش بودجه برای بخش معدن گفت: متاسفانه وقتی بودجه پژوهش کاهش یابد در نهایت به یک ساختار سنتی تن می‌دهیم که بخش معدن قربانی آن می‌شود. در واقع یکسری واحدها تاسیس می‌شوند اما در بحث نوآوری، بومی‌سازی و توسعه فناوری پیشرفتی نخواهند داشت. او خاطرنشان کرد: به خصوص بحث‌های جدیدی مثل عناصر نادر خاکی و استراتژیک که هزینه‌بر است و به بودجه مجزایی نیاز دارد، مغفول مانده و رشدی نخواهد داشت.

مدیر مرکز تحقیقات فرآوری مواد معدنی تاکید کرد: اگر به فکر توسعه چنین بخش‌هایی نباشیم، به طور حتم تاثیر منفی آن را در بلندمدت خواهیم دید.

■ **پیش‌نیاز توسعه اقتصاد کشور**

وفایی‌فرد در پاسخ به این سوال که اهمیت تخصیص بودجه کافی برای مراکز پژوهشی و تحقیقاتی چیست، گفت: این مهم برای توسعه معادن و به طور کلی توسعه اقتصادی کشور حیاتی است. در این خصوص همچون کشورهای آمریکای لاتین نوآوری را در تحقیقات دانشگاهی خلاصه کرده‌ایم و البته در این زمینه رشد خوبی هم داشته‌ایم. در طول ۱۰ سال اخیر حجم مقالات تولیدی دانشگاهی در حوزه معدن چندین برابر شده است اما در بحث پژوهش و توسعه فناوری بسیار ضعیف عمل شده و نتوانسته‌ایم چندان کار شایسته‌ای انجام دهیم.

مدیر مرکز تحقیقات فرآوری مواد معدنی با اشاره به اینکه مهم‌ترین عامل جهش اقتصادی توجه به نوآوری با رویکرد توسعه صادرات است، گفت: کشورهای آسیای شرقی بر این حوزه تمرکز کرده‌اند. آنها نوآوری را در توانمندی فناوری‌های صنعتی تعریف کرده و در این زمینه نیز موفق بوده‌اند.

■ **اهمیت الگوبرداری از کشورهای دیگر**

وفایی‌فرد با تاکید بر اینکه باید به هر دو رویکرد دانشگاهی و توسعه فناورانه توجه کرد، ادامه داد: مالزی، اندونزی و کره جنوبی از جمله کشورهای شرق آسیا هستند که در حوزه توسعه فناوری موفق عمل کرده‌اند. در آمریکای لاتین نیز کارتل‌های بزرگ اغلب با دانشگاه‌ها همکاری و از تحقیقات دانشگاهی استفاده کرده‌اند. با توجه به این تجارب ما باید بر هر دو روش تمرکز و به عملکرد کشورهای دیگر توجه کنیم. او تاکید کرد: با توجه به اینکه الگوی آمریکای لاتین را پیاده کرده‌ایم بنابراین باید الگوی توسعه آسیای شرقی را دنبال کنیم تا در حوزه توسعه فناوری و بخش معدن پیشرفت کنیم.

مدیر مرکز تحقیقات فرآوری مواد معدنی خاطرنشان کرد: شعارهایی که در زمینه جهش تولید و دستیابی به اقتصاد مقاومتی و بومی‌سازی داده می‌شود همگی با تمرکز بر چنین تحقیقاتی عملیاتی خواهند شد.

■ **بسترهای لازم**

وفایی‌فرد در پاسخ به این سوال که چه بسترهایی برای دستیابی به رشد تحقیقات و پژوهش باید در کشور فراهم شود، گفت: دولت و سازمان‌ها باید رویه‌ای را در پیش گیرند که بر توان توسعه‌ای تمرکز شود.

مدیر مرکز تحقیقات فرآوری مواد معدنی خاطرنشان کرد: آزمایشگاه‌ها و مراکز تحقیقاتی و توسعه‌ای می‌توانند زیرساخت‌ها را فراهم کنند. در این روند باید سیاست‌های تشویقی در راستای توسعه نوآوری و پژوهش به سمتی پیش رود که منجر به توسعه فناوری شود. او تصریح کرد: البته اینها ادبیات رایجی است که ذیل هزینه کرد پژوهش در سهم تولید ناخالص داخلی مورد توجه کشورهای دیگر است.

■ **موفق در صنایع دفاعی**

مدیر مرکز تحقیقات فرآوری مواد معدنی با اشاره به اینکه در صنایع دفاعی کشور عملکرد خوبی داشته‌ایم، گفت: در این حوزه بر توسعه فناوری تمرکز شده است. در نتیجه عملکرد خوبی هم داشته‌ایم. همین رویه در بخش معدن نیز باید مورد توجه قرار گیرد تا اقتصاد رشد کند. در این روند انتظار است که شرکت‌های بزرگ معدنی بیشتر تلاش کنند تا در زمینه توسعه تحقیقات اثرگذار باشند.

گفتنی است مطالعات تحقیقی و پژوهشی در دنیا روی مباحث معدن افزایش یافته است. این مطالعات از اکتشاف تا انتهای چرخه تولید یعنی فرآوری، محیط‌زیست و متالورژی را دربر گرفته و رو به فزونی است. در شرایط حاضر بخش معدن پایه و اساس توسعه و شکوفایی است. از آنجا که معدن به عنوان حلقه نخست زنجیره توسعه در جهان شناخته شده و با توجه به ظرفیت‌های معدنی ایران، باید بیشتر به تحقیق و توسعه در این بخش بها داده شود.

گزارش ۲

رییس هیات عامل ایمیدرو مطرح کرد

تدوین طرح جامع طلا با تمرکز بر تمامی بخش‌های زنجیره

تدوین طرح جامع طلا به عنوان یکی از طرح‌های اولویت‌دار ستاد فرماندهی اقتصاد مقاومتی با تمرکز بر همه بخش‌های زنجیره (اکتشاف تا بازار) مورد تاکید مسوولان قرار گرفته است.

بر همین اساس وجیه‌الله جعفری رییس هیات عامل ایمیدرو در جلسه پایش تدوین طرح جامع طلا اظهار کرد: با توجه به ذخایر مناسب در حوزه طلا (۱۱ استان)، تدوین طرح جامع طلا به عنوان نقشه و سند بالادستی برای کشور از اهمیت بسیاری برخوردار است.

وی افزود: بدون شک اگر طرح جامع نداشته باشیم، همواره با چالش و سردرگمی مواجه خواهیم بود. در تدوین این طرح، از بخش خصوصی و تشکل‌ها کمک گرفته می‌شود و نسبت به جذب حداکثری ذی‌نفعان اقدام خواهد شد. او تصریح کرد: به دنبال این هستیم که همه ابعاد صنعت اعم از کمی و کیفی در آن دیده شود تا بتوانیم افق مناسبی برای توسعه صنعت طلا طراحی کنیم.

■ **نیاز به ارائه اطلاعات دقیق**

رییس هیات عامل ایمیدرو با بیان اینکه ارائه اطلاعات دقیق و کامل از صنعت طلا، ما را در تدوین یک طرح جامع یاری خواهد کرد، گفت: مواردی همچون استانداردها، استراتژی خرید و فروش طلا و سکه، حجم ذخایر، آمار یکپارچه درباره تقاضا و ظرفیت تولید، میزان واردات، اشتغال، نقاط قوت و ضعف صنعت، بازار فروش داخلی و خارجی، برای تکمیل این طرح ضروری است.

وی ادامه داد: در این زمینه‌ها، بانک مرکزی، خانه معدن ایران و اتحادیه طلا و جواهر می‌توانند کمک و با ارائه اطلاعات مناسب، نسبت به پیشبرد این صنعت اقدام کنند. او تصریح کرد: همکاری همه بخش‌ها، اثر قطعی را برای بهترین تدوین خواهد داشت.

■ **پیگیری برای تصویب در هیات وزیران**

جعفری با تاکید بر رفع همزمان مشکلات روزمره صنعت طلا با اجرای طرح جامع طلا گفت: برخی مسائل همچون موانع مربوط به مواد قانونی زائد باید بررسی و حذف شود. همچنین، موضوعات مربوط به گمرک، صادرات، واردات و برخی مسائل کوچک را می‌توان رفع کرد.

وی ادامه داد: تلاش بر این است تا در صورت نیاز، طرح در وزارتخانه و هیات وزیران تصویب شود تا به عنوان قانون در آمده و در همه دوره‌ها قابلیت اجرا پیدا کند.

■ **اتمام فاز نخست طرح جامع طلا**

علیرضا طالاری مجری طرح تدوین جامع طلا نیز با بیان اینکه تدوین طرح جامع طلا در اسفند ۹۸ با دستور وجیه‌اله جعفری رییس وقت شرکت تهیه و تولید مواد معدنی آغاز شد، گفت: این طرح در چهار فاز تعریف شده که فاز نخست آن شامل مطالعه و جمع‌آوری سوابق و متدولوژی، انجام شده است. این طرح قرار است در نیمه دوم سال ۱۴۰۰ به اتمام برسد.

وی افزود: تاکنون هفت گزارش انجام شده در زمینه صنعت طلا توسط خوشه صنعتی جواهرات استان تهران، خوشه صنعتی جواهرات استان خراسان رضوی، زرمهر مارلیک (گزارش بازار طلای ترکیه و تایلند)، ایمیدرو، اتحادیه طلا و جواهر، خانه معدن (گزارش زیست‌محیطی) و مرکز پژوهش‌های مجلس (مالیات، بازار ارز و سکه) مورد بررسی قرار گرفته است.

■ **آمادگی برای تدوین طرح جامع**

همچنین محمدرضا بهرامن رییس خانه معدن با اشاره به اینکه تدوین طرح جامع طلا برای توسعه این صنعت موثر است، گفت: این طرح می‌تواند کل زنجیره صنعت طلا از اکتشاف تا بازار را دربر گیرد و برای یک دوره ۱۰-۱۵ ساله آن را تعریف کنیم و صنعت طلا را به سمت توسعه ببریم. وی افزود: ما در خانه معدن آمادگی داریم در تدوین طرح همکاری و مسائل پیش روی این صنعت را مطرح کنیم.

■ **ظرفیت قابل توجه در ایجاد ارزش افزوده و اشتغال**

ابراهیم محمدولی رییس اتحادیه طلا و جواهر تهران در این جلسه ویدئوکنفرانسی با بیان اینکه اگر این صنعت مورد حمایت قرار گیرد، در ایجاد ارزش افزوده ناشی از صادرات و اشتغالزایی ظرفیت قابل توجهی خواهد داشت، گفت: امیدواریم با رفع موانع در حوزه‌های گمرک، استاندارد و بانک مرکزی، شاهد افزایش صادرات در این زمینه باشیم. وی ادامه داد: استحصال طلا هزینه زیادی دارد و در صورت حمایت، کارخانه‌های این حوزه می‌توانند با ظرفیت کامل کار کنند.

سرمایه‌گذاری

رییس کمیسیون معادن و صنایع معدنی اتاق ایران مطرح کرد

جریان سرمایه‌گذاری را با مشکل روبه‌رو نکنیم

رییس کمیسیون معادن و صنایع معدنی اتاق ایران با اشاره به روند افزایشی ورود سرمایه به بخش معدن به‌خصوص معادن فلزی و روی گفت: با قوانین دست‌وپاگیر و بخشنامه‌های خلق‌الساعه این جریانی که شکل گرفته را مسدود نکنیم.

به گزارش ایراسین، بهرام شکوری گفت: براساس آمارها و اطلاعاتی که در اختیار داریم از اواسط تابستان سال جاری روند ورود سرمایه به بخش معدن به‌خصوص معادن فلزی تغییر معناداری کرده که باید از این اتفاق استقبال و در حد ممکن این فرآیند را تسهیل کنیم.

شکوری در ادامه افزود: بخش معدن می‌تواند یکی از مهم‌ترین و اثرگذارترین بخش‌ها در اقتصاد کشورمان باشد به صورتی که در ایجاد ارزش افزوده و البته اشتغال پایدار می‌توان گفت اکنون جایگاهی غیرقابل انکار به خود اختصاص داده است.

وی معتقد است در شرایطی که توسعه بازارهای صادراتی و البته تنوع کالاهای صادراتی برای اقتصاد کشورمان یک ضرورت شناخته شده و همه می‌دانیم جایگاه معادن در این زمینه چیست، بهترین راهکار این است که موانع فعلی را از مقابل راه سرمایه‌گذاران در این بخش برداشته و زمینه فعالیت منطقی آنها را مهیا کنیم.

به گفته شکوری هم‌اکنون بررسی‌های کارشناسی انجام‌شده در اتاق بازرگانی دقیقا نشان می‌دهد که گلوگاه‌های زنجیره تولید در بخش معدن برای رسیدن به محصولات نهایی با ارزش افزوده بالا چیست و چطور باید برای جلوگیری از گسست زنجیره تولید روند سرمایه‌گذاری را مدیریت کرد. به همین دلیل امروز که شاهد ورود سرمایه‌های جدید به این بخش هستیم مسوولان و سیاستگذاران می‌توانند با رگولاتوری در این زمینه نقش‌آفرینی دقیقی داشته باشند.

رییس کمیسیون معادن و صنایع معدنی اتاق ایران گفت: دو عامل نرخ ارز و افزایش قیمت محصولات معدنی در بازارهای بین‌المللی از جمله مواردی هستند که انگیزه ورود سرمایه‌های جدید به این بخش را تقویت کرده؛ بنابراین درصورتی که از این جریان ایجاد شده بهینه استفاده کنیم در آینده نزدیک شاهد تحول مناسبی در این بخش خواهیم بود.

به گفته وی بیشترین بخش‌هایی که توانسته نظر سرمایه‌گذاران را به خود جلب کند مربوط به معادن فلزی از جمله آهن، مس، طلا و روی بوده که اتفاقا در تمامی این موارد زیرساخت‌های مناسبی در کشورمان به خود اختصاص داده‌ایم و بخشی عمده از مراحل فرآوری و تبدیل آن به کالای نهایی را داخل کشورمان بومی‌سازی کرده‌ایم.

شکوری معتقد است مدیریت سرمایه‌ها و هدایت آنها به بخش‌های نیازمند به‌خصوص در صنایع تکمیلی برای ایجاد ارزش‌افزوده بالاتر نکته‌ای است که نباید در این بخش مورد بی‌توجهی قرار گیرد؛ زیرا افزایش تولید تنها در بخش معدن آنچنان دستاوردی برای کشور نداشته و دوباره به معضل خام فروشی گرفتار می‌شویم. شکوری در ادامه اظهار کرد: با درنظر گرفتن اینکه در بسیاری از رسانه‌ها موضوع نگرانی از افزایش نقدینگی سرگردان در جامعه مطرح شده اکنون زمان آن رسیده که جریان و انگیزه ایجاد شده را با استفاده از ابزار علمی و اصولی مثل بازار سرمایه کاملا مدیریت کرده و در فضاییشفاف به سمت تولید با ارزش‌افزوده بالا هدایت کنیم.

رییس کمیسیون معادن و صنایع معدنی در پایان تصریح کرد: اولین گزینه‌ها برای مدیریت ورود سرمایه‌های جدید در این بخش را می‌توان به موضوع اکتشاف و همچنین صنایع پایین‌دستی یا همان فرآوری مربوط کرد به این دلیل که در بخش‌های میانی اگرچه کمبود سرمایه محسوس است اما این دو نقطه باید برای رسیدن به جایگاه مناسب در اولویت قرار گیرد. لازم به یادآوری است در آخرین آمارهای منتشر شده از سوی وزارت صنعت، معدن و تجارت مجموع سرمایه‌گذاری انجام شده در بخش معدن و صنایع معدنی از سال ۹۲ تا پایان سال جاری از ۱۱/۶ میلیارد دلار عبور می‌کند. به این ترتیب اگر بخواهیم به صورت تفکیکی این میزان سرمایه‌گذاری را مدنظر داشته باشیم در بخش معدن و صنایع معدنی به بیش از ۹/۴ میلیارد دلار رسید که با احتساب ۲/۲ میلیارد دلار مجموع سرمایه‌گذاری امسال، رقم سرمایه‌گذاری‌ها به بیش از ۱۱ میلیارد و ۶۰۰ میلیون دلار می‌رسد.

خبر

نرخ تورم تولیدکننده بخش معدن به ۱۷ درصد رسید

ایلنا- تورم فصلی دو گروه عمده استخراج زغال‌سنگ، استخراج کانه‌های فلزی در مقایسه با فصل قبل کاهش و گروه استخراج سایر معادن در مقایسه با فصل قبل افزایش داشته است. درصد تغییرات شاخص قیمت تولیدکننده بخش معدن نسبت به فصل قبل (تورم فصلی) در فصل پاییز ۱۳۹۹ به ۱۷/۰ درصد رسید که در مقایسه با همین اطلاع در فصل تابستان ۲۱/۸،۱۳۹۹ واحد درصد کاهش دارد. تورم فصلی مربوط به گروه استخراج زغال سنگ معادل ۲۷/۳ درصد، استخراج کانه‌های فلزی ۱۶/۶ درصد و استخراج سایر معادن ۱۶/۱ درصد بوده است. تورم فصلی دو گروه عمده استخراج زغال سنگ، استخراج کانه‌های فلزی در مقایسه با فصل قبل کاهش و گروه استخراج سایر معادن در مقایسه با فصل قبل افزایش داشته است.

درصد تغییرات شاخص قیمت تولیدکننده بخش معدن نسبت به فصل مشابه سال قبل (تورم نقطه به نقطه) ۱۳۹۹ به ۹۷/۲ درصد رسید به عبارتی، میانگین قیمت دریافتی توسط فروشندگان مواد معدنی به ازای فروش محصولاتشان در داخل کشور، در فصل پاییز ۱۳۹۹ نسبت به فصل پاییز ۹۷/۲،۱۳۹۸ درصد افزایش دارد. تورم نقطه به نقطه بخش معدن در فصل تابستان سال جاری، ۷۳/۹ درصد بوده است. در فصل مورد بررسی تورم نقطه به نقطه مربوط به گروه استخراج زغال سنگ معادل ۹۸/۳ درصد، استخراج کانه‌های فلزی ۱۰۳/۳ درصد و استخراج سایر معادن ۵۶/۱ درصد است. تورم نقطه به نقطه در هر سه گروه عمده استخراج زغال سنگ، استخراج کانه‌های فلزی و استخراج سایر معادن در مقایسه با فصل تابستان ۱۳۹۹ افزایش داشته است. درصد تغییرات میانگین شاخص کل قیمت تولیدکننده بخش معدن در چهار فصل منتهی به فصل پاییز ۱۳۹۹ نسبت به دوره مشابه در سال قبل (تورم سالانه) به ۵۸/۹ درصد رسید که نسبت به همین اطلاع در فصل قبل ۱۶/۳ واحد افزایش نشان می‌دهد. در فصل مورد بررسی، تورم سالانه مربوط به گروه استخراج زغال سنگ برابر با ۶۹/۶ درصد، استخراج کانه‌های فلزی ۶۰/۶ درصد و استخراج سایر معادن ۴۳/۸ درصد است.

تهیه نقشه زمین‌شناسی نسل دوم در اصفهان

«جهان صنعت»- اکتشاف سیستماتیک و نقشه‌برداری به روش نسل دوم و سرور پایه انجام می‌شود. مدیرکل دفتر برنامه‌ریزی، فناوری و بودجه سازمان زمین‌شناسی و اکتشافات معدنی کشور از تهیه نقشه‌های زمین‌شناسی نسل دوم در اصفهان برای نخستین بار در کشور خبر داد و گفت: در این طرح جدید که سازمان زمین‌شناسی و اکتشافات معدنی کشور در دستور کار قرار داده است، اکتشاف سیستماتیک و نقشه‌برداری به روش نسل دوم و سرور پایه انجام می‌شود.

رضا جدیدی با تاکید بر اینکه این روش هیچ شباهتی به نقشه‌های قبلی ندارد و بر پایه روش‌های دیجیتال با دقت بالا و هزینه کمتر انجام می‌شود، اضافه کرد: این روش اکنون در چند کشور پیشرو اروپایی استفاده می‌شود و ایران نخستین کشور در منطقه است که از آن بهره می‌گیرد به گفته وی، نقشه‌های زمین‌شناسی نسل دوم با استفاده از تصاویر دقیق ماهواره‌ای و با تحلیل و تلفیق اطلاعات ۳۰ ساله زمین‌شناسی کشور و بصورت یکپارچه تهیه می‌شود و با گذشت زمان و تغییر فناوری‌ها به‌راحتی به روز خواهد شد. جدیدی با اشاره به اینکه تهیه نقشه‌های زمین‌شناسی نسل دوم پیش از این به‌صورت آزمایشی و محدود در کویر لوت انجام شده، خاطرنشان کرد: این کار در استان اصفهان در محدود ۱۰ هزار کیلومتر مربع از ابتدای سال آینده آغاز می‌شود. مدیرکل دفتر برنامه‌ریزی، فناوری و بودجه سازمان زمین‌شناسی و اکتشافات معدنی کشور با بیان اینکه نقشه‌های نسل دوم دارای اطلاعات با دقت بالایی درباره مخاطرات زمین، زمین‌شناسی مهندسی، زمین‌شناسی محیط‌زیست و اکتشاف ذخائر معدنی است، اضافه کرد: در کنار تهیه این نقشه‌ها، طرح اکتشاف سیستماتیک برای ۴ لایه فلزی، غیرفلزی، کانی قیمتی و نیمه‌قیمتی و عناصر استراتژیک در استان اصفهان تعریف شده است. وی درباره انتخاب اصفهان برای اجرای این طرح، گفت: این استان واقع در مرکز ایران و خاستگاه متنوعی از ذخائر معدنی و دارای کمربندی کانی‌زایی و ظرفیت‌های مناسب زمین‌شناسی و اکتشاف است و همچنین مسوولان اصفهان به این مباحث توجه دارند. جدیدی با تاکید بر اینکه سازمان زمین‌شناسی و اکتشافات معدنی کشور در منطقه خاورمیانه، قطب علمی به‌شمار می‌آید و همکاری خوبی با دنیا دارد، افزود: این سازمان در جهت بومی‌شناسی و ارتقای علمی زمین‌شناسی برنامه‌های ترویجی را در همکاری با دانشگاه‌ها و موسسه‌های خصوصی در دستور کار دارد.

رشد ۶۵ درصدی تولید شمش آلومینیوم

ایرنا- تولید شمش آلومینیوم در ۱۰ ماهه امسال با رشد ۶۵ درصدی نسبت به مدت مشابه پارسال به رقم ۳۶۴ هزار و ۷۸۳ تن رسید. براساس آمار عملکرد واحدهای تولیدی ایرالکو (اراک)، المهدی (بندرعباس)، آلومینای ایران (خراسان شمالی) و سالکو (فارس) گویای آن است که بیشترین رشد عملکرد ۱۰ ماهه امسال مربوط به آلومینای ایران با ۱۹۶ درصد و کمترین هم ایرالکو به میزان ۶ درصد ثبت شد. همچنین بیشترین تولید شمش آلومینیوم در دوره ۱۰ ماهه ۹۹ مربوط به ایرالکو با رقم ۱۵۵ هزار و ۵۷۷ تن ثبت شد که ۴۲/۶ درصد کل را به خود اختصاص داد. دی‌ماه امسال تولید شمش آلومینیوم در واحدهایاد شده به رقم ۳۹ هزار و ۵۶۰ تن رسید که در مقایسه با ماه مشابه پارسال افزایش ۵۸ درصدی نشان می‌دهد. بیشترین رشد مربوط به آلومینای ایران با ۱۰۷ درصد و کمترین میزان هم از آن ایرالکو با رقم پنج درصد به ثبت رسید. تولید پودر آلومینا در تنها واحد تولیدی کشور در این بخش (شرکت آلومینای ایران) در ۱۰ ماهه امسال به ۱۹۳ هزار و ۹۶۲ تن رسید که در مقایسه با مدت مشابه سال گذشته تفاوت معناداری ندارد. تولید پودر آلومینا در واحد یاد شده دی‌ماه امسال به رقم ۱۶ هزار و ۷۲۳ تن رسید که در مقایسه با ماه مشابه در سال ۹۸ کاهش ۱۶ درصدی دارد. میزان تولید شمش آلومینیوم در ۹ ماهه امسال به رقم ۳۰۸ هزار تن رسید که در مقایسه با مدت مشابه پارسال افزایش ۵۱/۲ درصدی را نشان می‌دهد. بر پایه جداول آماری وزارت صنعت، معدن و تجارت، میزان تولید شمش خالص آلومینیوم در دوره ۹ ماهه ابتدایی ۹۸ برابر با ۲۰۳/۸ هزار تن ثبت شده بود. آمار عملکرد مجموعه‌های تولید شمش آلومینیوم در ایرالکو (اراک)، المهدی ۱ و ۲ (المهدی و هرمزال) بندرعباس، سالکو (لامرد - فارس) و آلومینای ایران (جاجرم - خراسان شمالی) در آذرماه امسال نسبت به ماه مشابه رشد ۵۵ درصدی را ثبت کرد. آمارهای مورد بررسی گویای تولید ۱۷۵/۳ هزار تن پودر آلومینا در مجموعه آلومینای ایران (خراسان شمالی) است که در مقایسه با رقم ۱۷۲/۱ هزار تن عملکرد ۹ ماهه ۹۸ رشد ۱/۸ درصدی را ثبت کرد. بر پایه آمار رسمی وزارت صنعت، معدن و تجارت میزان تولید شمش آلومینیوم را در سال‌های ۹۷ و ۹۸ به ترتیب افزون بر ۳۱۰ و ۲۸۵/۸ هزار تن نشان می‌دهد.

نوبت اول

شرکت ملی گاز ایران
شرکت گاز استان البرز (سهامی خاص)

فراخوان مناقصه عمومی همزمان با ارزیابی کیفی (فشرده) دو مرحله‌ای

(خرید لوله فولادی ۳/۴ اینچ ۹۹۳۰۰۰۳) (تجدید مناقصه)

شماره مجوز: ۱۳۹۹.۶۸۸۴

شرکت گاز استان البرز در نظر دارد مناقصه عمومی همزمان با ارزیابی «**خرید لوله فولادی ۳/۴ اینچ**» مناقصه به شماره نیاز درسامانه ستاد (۲۰۹۹۰۰۱۴۰۲۰۰۰۰۶۶) را از طریق سامانه تدارکات الکترونیکی (دولت) برگزار نماید. کلیه مراحل برگزاری مناقصه گر از دریافت اسناد مناقصه تا ارائه پیشنهاد مناقصه‌گران و بازگشایی پاکات از طریق درگاه سامانه تدارکات الکترونیکی دولت (ستاد) به آدرس WWW.setadiran.ir انجام خواهد شد و لازم است مناقصه‌گران در صورت عدم عضویت قبلی مراحل ثبت نام در سایت مذکور و دریافت گواهی امضای الکترونیکی را جهت شرکت در مناقصه انجام دهند. تاریخ انتشار مناقصه در سامانه مورخ **۱۳۹۹/۱۱/۲۵** می‌باشد.

مبلغ برآورد اولیه: ۱۵/۰۰۰/۰۰۰/۰۰۰ ریال

مبلغ تضمین شرکت در فرآیند ارجاع کار: مطابق آیین‌نامه تضمین معاملات دولتی به شماره ۱۲۳۴۰۲/ت۵۰۶۵۹هـ تاریخ ۱۳۹۴/۰۹/۲۲ به مبلغ ۷۵۰/۰۰۰/۰۰۰ ریال

آخرین زمان بارگزاری اسناد توسط مناقصه‌گزار در سایت **تا ساعت ۱۶:۰۰ روز شنبه تاریخ ۹۹/۱۲/۰۲**

آخرین زمان بارگزاری اسناد توسط مناقصه‌گر در سایت **تا ساعت ۱۶:۰۰ روز شنبه تاریخ ۹۹/۱۲/۱۶**

زمان بازگشایی پاکت‌ها (از طریق سامانه ستاد)

کشایش پاکت «الف، ب»: **ساعت ۰۸:۰۰ روز یکشنبه تاریخ ۹۹/۱۲/۲۴**

کشایش پاکت «ج»: **ساعت ۰۸:۰۰ روز سه‌شنبه تاریخ ۹۹/۱۲/۲۶**

مناقصه‌گران نیز می‌توانند جهت کسب اطلاعات از دستگاه مناقصه‌گزار جهت دریافت مراحل پیمان‌سپاری در خصوص اسناد مناقصه به آدرس: کرج، میدان طالقانی، بلوار تعاون، خیابان فرهنگ، روبه‌روی تربیت ۶، شرکت گاز استان البرز و تلفن: **۱۴۳-۳۴۱۸۷۱۴۶**

نمابر: ۰۲۶۳۲۵۲۰۸۶۸ مراجعه و یا تماس حاصل نمایند.

شرایط مناقصه‌گر: ارائه تاییدیه وزارت نفت و تاییدیه سامانه توانیران در خصوص اقلام موضوع مناقصه توسط مناقصه‌گران الزامی می‌باشد.

اطلاعات تماس سامانه ستاد جهت انجام مراحل عضویت در سامانه:

مرکز تماس: ۴۱۹۳۴-۰۲۱ دفتر ثبت‌نام: ۸۵۱۹۳۷۶۸ - ۸۸۹۶۹۷۳۷

اطلاعات تماس دفاتر ثبت‌نام سایر استان‌ها، در سایت سامانه (WWW.setadiran.ir)، بخش «نام/پروفایل تامین کننده / مناقصه‌گر» موجود است.

مدت اعتبار پیشنهادات: ۳ ماه تقویمی در صورت صلاحدید مناقصه‌گزار جهت یک دوره سه ماه تمدید خواهد شد.

شرکت گاز استان البرز

نوبت دوم

شرکت مهندسی و توسعه گاز ایران

فراخوان ارزیابی کیفی جهت برگزاری مناقصه عمومی دو مرحله‌ای

شرکت مهندسی و توسعه گاز ایران به نشانی تهران- خ شهید بهشتی - خ شهید صابونچی- خ هویزه غربی - پلاک ۱۶۷ - شرکت مهندسی و توسعه گاز ایران- طرح تاسیسات زیربنایی و ساختمانی در نظر دارد فراخوان ارزیابی کیفی جهت برگزاری مناقصه عمومی پروژه‌های احداث مرکز بهره‌برداری خط لوله گاز ساری و مرکز پشتیبانی کیاسر به مبلغ برآورد اولیه ۸۴۰/۸۱۵/۰۰۰/۰۰۰ ریال و در مدت ۳۰ ماه به شرکت‌های دارای صلاحیت از سازمان برنامه و بودجه کشور با حداقل پایه دو رشته ساختمان و ابنیه و حداقل پایه سه در رشته تجهیزات و تاسیسات و از طریق درگاه سامانه تدارکات الکترونیکی دولت (ستاد) برگزار نماید.

علاقمندان جهت کسب اطلاعات بیشتر می‌توانند با شماره تلفن‌های ۸۱۳۱۶۸۶۱ و ۸۱۳۱۶۸۶۴ و ۸۱۳۱۶۸۷۳ و با مراجعه به نشانی www.nigceng.ir و درگاه سامانه تدارکات الکترونیکی دولت (ستاد) متن کامل آگهی را رویت نمایند.

- مهلت دریافت (دانلود) مدارک استعلام ارزیابی کیفی: ۹۹/۱۲/۳
- مهلت ارسال (بارگذاری) مستندات ارزیابی کیفی: ۹۹/۱۲/۲۰
- ضمناً کلیه مراحل برگزاری مناقصه از طریق درگاه سامانه تدارکات الکترونیکی دولت (ستاد) به آدرس www.setadiran.ir و با کد فراخوان ۲۰۹۹۰۹۲۱۳۱۰۰۰۰۶۸ انجام خواهد شد. لذا لازم است مناقصه‌گران در صورت عدم عضویت قبلی، مراحل ثبت‌نام در سایت مذکور و دریافت گواهی امضای الکترونیکی را جهت شرکت در مناقصه محقق سازند.

شناسه آگهی: ۱۰۹۳۱۵۳

روابط عمومی شرکت مهندسی و توسعه گاز ایران

خبر

معاون وزیر راه‌وشهرسازی:

دولت امکان قیمت‌گذاری مسکن را ندارد

تسنیم– معاون وزیر راه‌وشهرسازی با بیان اینکه امکان قیمت‌گذاری مسکن توسط دولت وجود ندارد، گفت: وام خرید مسکن به پروژه‌های خودمالکی پرداخت می‌شود. محمود محمودزاده با بیان اینکه وزارت راه‌وشهرسازی دنبال تولید مستمر مسکن است و این برنامه‌ای است که در برنامه‌های بلندمدت این وزارتخانه دنبال و پیگیری می‌شود، اظهار کرد: در خصوص تولید مستمر مسکن در این دولت، برنامه‌ریزی کلانی انجام شده که بخشی از آنها مربوط به طرح ملی مسکن و بخشی دیگر مربوط به تفاهمنامه‌هایی است که با سایر وزارتخانه‌ها برای تولید مسکن امضا شده است.

وی در رابطه با انتشار آمار بانک مرکزی درباره تحولات بازار مسکن (قیمت مسکن) و برنامه وزارت راه‌وشهرسازی برای کنترل قیمت مسکن افزود: برای کنترل افزایش قیمت مسکن به دو حالت می‌توان برخورد کرد؛ اول آنکه به موازات آن افزایش تولید و ساماندهی بازار پیگیری شود و دوم قیمت‌گذاری توسط دولت است که از نظر قوانین و ساختار اجرایی امکان‌پذیر نیست.

معاون مسکن و ساختمان وزیر راه‌وشهرسازی ادامه داد: به موازات افزایش تولید مسکن و فراهم آوردن بسترهای تولید مسکن، تسری تسهیلات و خدمات به پروژه‌های خودمالک در کنار پروژه‌های دولتی در دستور کار است.

افزایش ۲ برابری وام بافت فرسوده تصویب شد

تسنیم– امیرمحمود غفاری معاون وزیر راه‌وشهرسازی اظهار کرد: پیشنهاد وزارت راه برای اصلاح میزان سقف تسهیلات مشارکت مدنی دوره ساخت و ودیعه اسکان موقت در اراضی مشمول ماده (۱۷) آیین‌نامه اجرایی برنامه ملی بازآفرینی شهری پایدار در جلسه مورخ ۲۰ بهمن ۹۹ در کمیسیون اقتصادی هیات دولت تصویب شد.

وی افزود: بر اساس این پیشنهاد و در صورت تایید نهایی دولت سقف تسهیلات مشارکت مدنی دوره ساخت در کلانشهرها از رقم ۵۰۰ میلیون به ۱۲۰۰میلیون ریال و ودیعه اسکان موقت در اراضی مشمول در کلانشهرها از ۲۰۰ میلیون به ۴۰۰ میلیون ریال افزایش پیدا می‌کند.

معاون برنامه‌ریزی و مدیریت منابع وزارت راه بیان کرد: برای سایر شهرها نیز سقف تسهیلات مشارکت مدنی دوره ساخت به رقم ۸۰۰ میلیون ریال و ودیعه اسکان موقت در اراضی مشمول به ۳۰۰ میلیون ریال افزایش یافت.

غفاری با اشاره به اینکه یکی از نقاط اصلی هدف شرکت بازآفرینی شهری در نوسازی بافت‌های میانی و سکونتگاه‌های غیررسمی مناطق کمتربرخوردار مرزی است، توضیح داد: بر اساس این مصوبه وزارت راه‌وشهرسازی مجاز شد نسبت به پرداخت تسهیلات ساخت به متقاضیان نوسازی در مناطق یادشده با کارمزد حداقل چهار درصد از طریق انعقاد عاملیت با بانک‌ها و موسسات عامل دارای مجوز از بانک مرکزی اقدام کند. اجرایی شدن این تصمیم منوط به تصویب نهایی هیات وزیران است.

انتقاد وزیر راه از نابسامانی پایانه‌های مرزی

تسنیم– وزیر راه با اشاره به نابسامانی پایانه‌های مرزی گفت: با سازماندهی یک سامانه مدیریت یکپارچه در پایانه‌های مرزی، مشکلات موجود در این پایانه‌ها برطرف می‌شود. محمد اسلامی اظهار کرد: در بحث مربوط به حمل‌ونقل با یک عارضه دو بخشی مواجه بودیم؛ یک بخش این بود که هر چقدر راه‌ها به مرز نزدیک می‌شد به دلایلی که نیازی به ذکر ندارد ما متوقف شده بودیم. بنابراین تمرکز ویژه‌ای را گذاشتیم تا راه‌های منتهی به مرز و پایانه‌ها را تقویت و استاندارد کنیم و ظرفیت آنها را گسترش دهیم. این کار شروع شده و با قوت ادامه پیدا خواهد کرد. در بخش‌هایی کار را به ثمر رساندیم و در بخش‌هایی نیز هنوز در حال انجام کار هستیم.

وی با اشاره به نابسامانی پایانه‌های مرزی افزود: وزارت راه‌وشهرسازی طی چهار سال گذشته حدود ۶۰۰ میلیارد تومان در پایانه‌های مرزی هزینه کرده است. تقریبا می‌توان گفت نیمی از پایانه‌های مرزی با طراحی جدید احداث شده‌اند و حداقل ۱۰ پایانه در چهار سال گذشته به بهره‌برداری رسیده و چند مورد نیز به زودی به بهره‌برداری خواهد رسید.

وی ادامه داد: نابسامانی موجود در این پایانه‌ها جای دفاع نگذاشته و غیرقابل قبول بود و به همین خاطر این موضوع پیگیری شد و با مصوبه رییس جمهور در ستاد اقتصادی هماهنگی دولت در ماه گذشته، جلسات شورای پایانه‌های مرزی تشکیل شد که نمایندگان اتاق بازرگانی نیز در این جلسات حضور دارند.

وی تاکید کرد: تلاش داریم با سازماندهی یک سامانه مدیریت یکپارچه در پایانه‌های مرزی که اولین آن در مرز بازرگان به کار گرفته خواهد شد، مشکلات موجود در این پایانه‌ها برطرف شود به نحوی که تشریفات عبور از مرز و اقداماتی که دستگاه‌ها نیازمند انجام آن هستند در پسکرانه انجام شود و پایانه‌ها محل تجمع، توقف و رسوب کالا نباشد.

وزیر راه‌وشهرسازی همچنین به ترانزیت کالا اشاره و اضافه کرد: آمریکایی‌ها با تمام قوا برای تحریم ما به شکل مویرگی روی همه شریان‌ها خیمه زده‌اند و تلاش کرده‌اند این حوزه را مسدود کنند. در مقابل ما با وجود همه محدودیت‌هایی که داشتیم تلاش گسترده‌ای داشتیم تا بتوانیم روی راه‌های جایگزین کار کنیم و با تعاملات دو و چندجانبه مسیرهایی را باز کنیم و اجازه ندهیم ترانزیت کشور از بین برود و آسیب ببیند. بنابراین سعی کردیم با وسایل مکمل و شیوه‌های متنوع، ترانزیت را از آسیبی که بیشتر و بیشتر این حوزه را متاثر می‌کرد، مصون نگه داریم که نتایج خوبی نیز در این حوزه گرفته‌ایم.

نظام مهندسی تهران برای اجرای قانون مجری ذی‌صلاح اعلام آمادگی کرد

پایان «ارزان‌فروشی» مهندسان

رییس سازمان نظام مهندسی ساختمان استان تهران با بیان اینکه مهندسان نباید در خصوص ارائه خدمات مهندسی ارزان‌فروشی کنند، در عین حال از اعلام آمادگی سازمان متبوعش برای اجرای قانون مجری ذی‌صلاح در کلیه ساخت‌وسازهای پایتخت خبر داد.

همزمان با برگزاری نشست نقش سازنده ذی‌صلاح و صدور شناسنامه فنی ساختمان که با حضور دو عضو شورای شهر تهران شامل حبیب‌زاده و سالاری، شهردار منطقه یک، رییس سازمان نظام مهندسی استان تهران، تعدادی از اعضای هیات‌مدیره سازمان نظام مهندسی استان تهران، انجمن‌های سازندگان شهر و استان تهران برگزار شد، موضوع مجری ذی‌صلاح و ضرورت به کارگیری آن در ساختمان‌ها مورد بررسی قرار گرفت.

در این زمینه علیرضا میرجعفری رییس سازمان نظام مهندسی ساختمان استان تهران ضمن بیان اینکه به دنبال آن هستیم که موضوع مجری ذی‌صلاح و شناسنامه فنی ساختمان را در این دوره از فعالیت سازمان نظام مهندسی ساختمان استان تهران اجرایی کنیم خاطرنشان ساخت: بر این باوریم که باید مجری ذی‌صلاح به معنای واقعی کلمه در ساخت‌وسازها اجرایی شود و از به کارگیری مجریان غیرواقعی در ساخت‌وسازها که صرفا برای دلخوش کردن مدیران است ممانعت به عمل آوریم.

وی گفت: برای تحقق این هدف بی‌شک به کمک مهندسان ناظر و همچنین شهرداری تهران به عنوان یکی از ارکان اصلی ساخت وساز نیاز داریم و امیدواریم با همکاری تمامی ارگان‌های ذی‌ربط، شاهد به کارگیری مجری صالح و سازنده ذی‌صلاح در ساخت‌وسازها باشیم.

به گزارش ایسنا رییس سازمان نظام مهندسی ساختمان استان تهران همچنین تاکید کرد: لازم است در زمان انعقاد تفاهمنامه‌های مربوط به الزام به کارگیری مجریان ذی‌صلاح که طرفین آن شامل نظام مهندسی ساختمان استان تهران و وزارت راه و شهرداری تهران هستند، حتما از پتانسیل انجمن‌های صنفی سازندگان مسکن و ساختمان شهر تهران و نیز انجمن گودبرداری و ایمنی بهره گرفته شود و از نمایندگان این صنوف در زمان انعقاد تفاهمنامه دعوت به عمل آید.

■ تفاهمنامه‌ها باید با حضور انجمن‌های ذی‌ربط منعقد شود

میرجعفر با یادآوری این موضوع که پیگیری درباره فرجام تفاهمنامه‌های مربوط به الزام به کارگیری مجری ذی‌صلاح امری ضروری است خاطرنشان کرد: بی‌شک تفاهمنامه‌هایی که بدون حضور نمایندگان انجمن‌های یادشده منعقد می‌شود، فاقد کارایی است و امکان عملیاتی شدن آن بعید است.

وی افزود: مهندسان باید ارزش کار حرفه‌ای و تخصصی خود را بدانند و هر چند فاصله زیادی بین ارزش تعرفه خدمات مهندسی فعلی با تعرفه‌های ایده‌آل است اما در عین حال مهندسان نباید ارزان‌فروشی کنند و ارزش خدمات خود را پایین آورند.

رییس سازمان نظام مهندسی استان تهران تاکید کرد: سازمان نظام مهندسی ساختمان استان تهران مدعی است که ظرفیت کافی برای اجرای قانون مجری ذی‌صلاح را در تمام سطح کلانشهر تهران دارد و امیدواریم با همکاری نهادهای ذی‌ربط این قانون هر چه سریع‌تر اجرا شود.

■ طبق قانون همه ساخت‌وسازها باید توسط مجری ذی‌صلاح انجام شود

همچنین شهاب سعادت‌نژاد رییس انجمن سازندگان مسکن و ساختمان شهر تهران گفت: مطابق قانون و مقررات ملی ساختمان کلیه ساخت‌وسازها باید توسط افراد و شرکت‌های دارای صلاحیت انجام شود و مطابق آیین‌نامه اجرایی ماده ۳۳ کلیه ساختمان‌ها نیاز به شناسنامه فنی برای نقل‌وانتقالات دارند و قبل از ارائه پایان‌کار شهرداری‌ها موظف به دریافت این شناسنامه فنی و ملکی که توسط سازندگان ذی‌صلاح در طول اجرای پروژه تهیه می‌شود هستند.

وی تاکید کرد: از مزایای شناسنامه فنی ساختمان، بیمه تضمین کیفیت ۱۰ ساله، ارائه نقشه‌های اجرایی ساختمان در تمامی رشته‌ها و ارائه استانداردهای مصالح، مشخص بودن عوامل ساخت ساختمان‌ها و همچنین مشخصات مصالح و نوع ساخت هر ساختمان است که این موارد در طول مدت اجرا توسط سازنده دارای صلاحیت که پروانه اشتغال خود را از وزارت راه و شهرسازی دریافت کرده باید تهیه و تکمیل شود.

وی گفت: مطابق تفاهمنامه‌ای که در یکم شهریورماه سال جاری بین شهرداری تهران، شورای شهر و نظام مهندسی منعقد و مصوبه آن در کمیته پنج‌نفره استان تهران تصویب شده است، کلیه ساختمان‌های گروه ج و د در تهران که شامل ساختمان‌های بالای ۶ طبقه می‌شود و همچنین تمامی ساختمان‌های منطقه ۲ در مرحله اول باید در زمان شروع به کار سازنده ذی‌صلاح خود را در نظام مهندسی ثبت کنند تا شهرداری به آنها اجازه شروع به کار دهد و در انتهای کار نیز باید شناسنامه فنی و ملکی این ساختمان‌ها توسط سازنده دارای صلاحیت تهیه شود.

سعادت‌نژاد ادامه داد: به همین ترتیب ساختمان‌ها در مناطق بیشتری در کلیه متراژها ملزم به ارائه شناسنامه فنی هستند که این امر مهم می‌تواند باعث بالا رفتن کیفیت ساخت‌وساز و عمر مفید ساختمان‌ها و مشخص بودن کیفیت ساخت هر ساختمان شود.

وی با تاکید بر اینکه طبق اظهارات اعضای شورای شهر و شهرداری تهران این تفاهمنامه از ابتدای اسفند به صورت کامل اجرایی می‌شود اذعان داشت: متاسفانه در اجرای این قانون بسیار مهم، مدتی کوتاهی شده و این امر باعث بروز اتفاقات ناگوار و تخریب‌های زیادی در ساختمان‌ها به خصوص در زلزله‌ها شده است و از این رهگذر جان و مال بسیاری از مردم از بین رفته است که امیدواریم با اجرای صحیح قانون استفاده از سازنده دارای صلاحیت و صدور شناسنامه فنی بتوانیم شاهد ساخت ساختمان‌های ایمن، با کیفیت و با طول عمر مفید باشیم.

■ هدف هیات‌مدیره هشتم، اجرای قانون مجری ذی‌صلاح است

در ادامه این همایش، مجتبی صابر عضو هیات‌مدیره و خزانه‌دار سازمان نظام مهندسی ساختمان استان تهران گفت: یکی از محورهای اساسی و اصلی سازمان نظام مهندسی ساختمان استان تهران در دوره هیات‌مدیره هشتم، اجرایی کردن قانون مجری ذی‌صلاح بوده است.

وی تصریح کرد: با این رویکرد از ابتدای فعالیت هیات‌مدیره هشتم سازمان نظام مهندسی، از اواخر سال ۹۷ مذاکراتی را با شهرداری تهران آغاز کردیم که این رایزنی‌ها در نهایت منجر به انعقاد تفاهمنامه به کارگیری مجری ذی‌صلاح در ساختمان‌ها در شهریورماه سال جاری شد که به موجب آن مقرر شد نام سازنده ذی‌صلاح از ابتدای شروع فعالیت ساختمانی در فرم مربوطه قید شود.

صابر تاکید کرد: محور اصلی دیگر این تفاهمنامه این است که شهرداری تهران متعهد شده است هنگام صدور پایان کار ساختمانی باید شناسنامه فنی ساختمان توسط مجری ذی‌صلاح پروژه تهیه و توسط سازمان نظام مهندسی ساختمان صادر شده باشد.

■ به‌کارگیری سازنده ذی‌صلاح باید الزام قانونی شود

همچنین مهدی محرمی، بازرس سازمان نظام مهندسی ساختمان استان تهران در این نشست تاکید کرد: در حال حاضر طرح اصلاح قانون نظام مهندسی ساختمان در راستای ارتقای کیفیت طراحی و نظارت و ارتقای کیفیت، در نوبت طرح در صحن علنی مجلس است و جای تعجب است که چرا هیچ اراده‌ای برای گنجاندن الزام به‌کارگیری مجری ذی‌صلاح در ساختمان‌ها در این قانون وجود ندارد؟

وی تاکید کرد: بدون شک الزام به‌کارگیری مجری ذی‌صلاح در قانون نظام مهندسی دارای پیامدهای بسیارمثبتی خواهد بود که از جمله آن می‌توان به تاثیر مثبت آن در رای‌های صادره از سوی دیوان عدالت در زمان بروز مشکلات ساختمانی اشاره کرد.

محرمی گفت: اگر بتوایم همزمان با تاکید بر به‌کارگیری طراح و ناظر در پروژه‌های ساختمانی که در۴۲ ماده قانون نظام مهندسی و ۲۱ تبصره آن، به‌کارگیری آن الزام‌آور شده است، کلمه مجری ذی‌صلاح را هم بگنجانیم دیگر هیچ مشکلی درباره دیوان و شکایات مربوطه نخواهیم داشت و شهرداری هم در نهایت ملزم خواهد شد که به این فرآیند قانونی تمکین کند.

نمایه

تغییر شیوه خرید بلیت قطار برای اتباع خارجی

معاون مسافری راه‌آهن با بیان اینکه گزینه خرید بلیت اتباع خارجی فقط از طریق «وب‌سایت‌ها» غیرفعال شده است، گفت: اتباع خارجی برای تهیه بلیت قطار می‌توانند به آژانس‌های سراسر کشور مراجعه کنند.

میرحسن موسوی در گفت‌وگو با فارس در پاسخ به این پرسش که «بعد از ماجراهای مسدود شدن کارت‌های بانکی اتباع خارجی، شنیده شده است شرکت راه‌آهن هم امکان درج کد اتباع را به جای کد ملی برای خرید بلیت اتباع خارجی برداشته و این افراد نمی‌توانند بلیت قطار هم تهیه کنند» توضیح داد: این موضوع در ارتباط با فروش اینترنتی بلیت نیست و فعالیت‌های شرکت راه‌آهن با موضوع انسداد کارت‌های بانکی برخی اتباع هم مرتبط نیست.

وی ادامه داد: با توجه به اولویت سلامت مسافران قطار و لزوم کنترل نتیجه تست کرونا از سامانه وزارت بهداشت، درمان و آموزش پزشکی، مکلف هستیم استعلام از سامانه وزارت بهداشت را از طریق کد ملی انجام دهیم و کد ملی افراد وارد سیستم خرید بلیت و کنترل می‌شود.

معاون مسافری شرکت راه‌آهن ادامه داد: بنابراین موقتا به منظور جلوگیری از سوءاستفاده احتمالی از طریق وب‌سرویس‌ها، گزینه خرید اتباع خارجی از طریق فقط «وب‌سایت‌ها» غیرفعال شده است.

موسوی در پاسخ به این سوال که در حال حاضر اتباع خارجی در کشور چگونه می‌توانند بلیت قطار تهیه کنند؟ اظهار داشت: برای اتباع خارجی این امکان ایجاد شده تا از طریق آژانس‌های مجاز سراسر کشور نسبت به خرید بلیت اقدام کنند.

وی در پاسخ به این سوال که اتباع خارجی برای تهیه بلیت قطار از طریق آژانس‌ها چه مدارکی باید ارائه کنند؟ گفت: در این باره ارائه پاسپورت یا برگ تردد برای تهیه بلیت ضروری و کافی است.

معاون مسافری شرکت راه‌آهن در پاسخ به این سوال که آیا ضرورت دارد اتباع خارجی در خریدهای از طریق آژانس تست منفی کرونا ارائه دهند؟ اظهار کرد: بر اساس پروتکل در سفرهای داخلی الزامی ندارند.

موسوی اضافه کرد: کسانی که پاسپورت دارند در مبدأ ورود مرزی تست ارائه می‌دهند اگرچه در ایستگاه‌های راه‌آهن هم غربالگری صورت می‌گیرد ضمن آنکه اگر در سامانه وزارت بهداشت هم ثبت شود امکان استعلام‌گیری خواهد بود.

وی در پاسخ به این گفته که برخی افغانستانی‌های مقیم ایران در تهیه بلیت قطار دچار مشکل شده‌اند، تصریح کرد: هیچ مشکلی با ارائه کارت تردد و پاسپورت برای تهیه بلیت از طریق آژانس‌ها وجود ندارد و انصافا شرکت‌های ریلی هم خوب همکاری کرده‌اند.

طبق اعلام شورای هماهنگی بانک‌ها، با توجه به لزوم شفافیت عملیات مالی و تراکنش‌های بانکی و رعایت قوانین و مقررات مبارزه با پولشویی، بانک مرکزی از مدت‌ها پیش، اخذ اطلاعات هویتی کامل و صحیح برای مشتریان و صاحبان حساب‌ها و کارت‌های بانکی را الزامی کرده است. همچنین روش عملیاتی برای احراز اطمینان از کامل و صحیح بودن اطلاعات هویتی هر فرد، اخذ کد شهاب است که همان شناسه هویت الکترونیکی بانکی است. برای هر مشتری بانکی یک شناسه هویتی منحصربه‌فرد توسط سامانه نهاب تعریف می‌شود، کد شهاب رابط اصلی سامانه‌های بانکی و نهاب بوده و سامانه نهاب روی شبکه ملی کشور (NiBN) برای همه بانک‌ها و موسسات مالی مجاز قابل استفاده است.

از طرفی، اتباع ایرانی برای اخذ کد شهاب، به کد ملی و اتباع غیر ایرانی به کد فراگیر که متولی آن وزارت کشور است، نیاز دارند. ضمن اینکه از ابتدای سال جاری، اقدام و پیگیری‌های متعددی توسط بانک مرکزی و شورای هماهنگی بانک‌ها به عمل آمد تا عزیزان غیرایرانی فاقد کد شهاب بتوانند اطلاعات هویتی خود را تکمیل و کد شهاب را دریافت کنند که بخش قابل توجهی از اتباع کشورهای همسایه به‌ویژه اتباع افغانستان توانستند کد شهاب بگیرند و البته تعدادی نیز هنوز موفق به دریافت کد شهاب نشده‌اند.

گزارش نمایندگان «جهان صنعت» از سراسر کشور

خوزستان

مدیرعامل شرکت برق منطقه‌ای خوزستان خبر داد

افزایش نواحی بهره‌برداری شرکت برق منطقه‌ای خوزستان

مدیرعامل شرکت برق منطقه‌ای خوزستان به صورت رسمی آغاز به فعالیت امور بهره‌برداری ناحیه ارجان این شرکت را در شهرستان بهبهان اعلام کرد.

محمود دشت‌بزرگ در آیین افتتاح و آغاز فعالیت ناحیه ارجان در بهبهان که با حضور محمد طلا مظلومی نماینده این شهرستان در مجلس و مسوولین محلی برگزار شد، با گرامیداشت ایام مبارک دهه فجر بیان کرد: پیروزی انقلاب یک حرکت جهادی از حضور مردم و امام امت به عنوان استوانه انقلاب بوده و امروز ما نیز در سازمان‌ها و مسوولیت‌هایی که داریم باید این نوع نگرش جهادی را سرلوحه کار خود قرار دهیم. وی با اشاره به فرموده رهبر انقلاب که امور کشور و این نظام به سامان نمی‌رسد مگر مدیریت جهادی و اقدامات جهادی را سرلوحه کار خود قرار دهیم، افزود: به عنوان یک سازمان دولتی این رویه عملکرد جهادی را سرلوحه عمل خود قرار می‌دهیم کما اینکه تلاش کرده‌ایم در سنوات گذشته نیز آن را انجام بدهیم. مدیرعامل شرکت برق منطقه‌ای خوزستان تصریح کرد: در سازمان تلاش کرده‌ایم که هم اقدامات درون‌نگری را انجام دهیم و هم بحث‌های برون‌نگری را پیش ببریم. یکی از بحث‌های درون‌نگری که مربوط به ملاحظات سازمانی و بازنگری ساختارهاست تصمیم به تشکیل امور بهره‌برداری ناحیه ارجان بوده است.

مدیرعامل شرکت ملی حفاری ایران تاکید کرد

لزوم تقویت انگیزه کاری

مدیرعامل شرکت ملی حفاری ایران گفت: رضایتمندی کارکنان زمینه تقویت انگیزش در کار و تلاش را فراهم و موجب بهبود راندمان و بهره‌وری سازمان می‌شود. عبدالله موسوی در جلسه ملاقات عمومی با کارکنان شرکت ملی حفاری ایران، افزود: بررسی مشکلات کارکنان و مراجعان به صورت رو در رو، از وظایف مدیران و در جهت تکریم ارباب‌رجوع است که باید مورد اهتمام واقع شود. وی اظهار کرد: به لحاظ شرایط کرونایی و لزوم رعایت فاصله‌گذاری اجتماعی با ایجاد سامانه اداری بیشتر درخواست‌های همکاران از طریق سیستمی پاسخ داده شده است اما با توجه به درخواست همکاران و در راستای تسریع حل مشکلات آنان، تلاش می‌شود که روند ملاقات‌های عمومی به شیوه گذشته و در فواصل مناسب صورت پذیرد. موسوی گفت: در این جلسات از مدیرمنابع انسانی، رییس روابط عمومی و در صورت نیاز مسوولان دیگر شرکت خواسته شده در جلسه ملاقات رو در رو حضور داشته باشند تا مشکلات همکاران که بخش عمده آن درخواست‌های اداری است، بررسی آنی و منتج به اخذ تصمیم مقتضی شود.

خراسان‌جنوبی

اجرای ۱۲۶۱ پروژه گازرسانی در خراسان‌جنوبی

همزمان با دهه مبارک فجر و در ادامه خدمت‌رسانی به مردم شریف استان خراسان‌جنوبی ۸۷۱ پروژه گازرسانی به بهره‌برداری می‌رسد و همچنین عملیات اجرایی گازرسانی به ۳۹۰ پروژه در اقصی نقاط استان آغاز می‌شود. سیدمحمود هاشمی در تشریح این خبر گفت: به حول و قوه الهی و در راستای محرومیت‌زدایی در حوزه روستایی، در دهه مبارک فجر امسال پروژه گازرسانی به ۵۷۶ روستا با هزینه ۵۴۲ میلیارد تومان افتتاح و عملیات اجرایی گازرسانی به ۱۸۸ روستای استان با هزینه ۱۷۷ میلیارد تومان نیز آغاز خواهد شد. مدیرعامل شرکت گاز خراسان‌جنوبی افزود: در ادامه خدمت‌رسانی به هم استانی‌های گرامی، در بخش صنعت نیز پروژه گازرسانی به ۲۴۸ واحد صنعتی و تولیدی در استان با هزینه ۶۸ میلیارد تومان افتتاح و عملیات اجرایی گازرسانی به ۱۶۸ واحد صنعتی باقی مانده در سطح استان با پیش‌بینی هزینه ۵۵ میلیارد تومان آغاز خواهد شد. وی در ادامه با اشاره به افتتاح پروژه گازرسانی به ۷۷۷ واحد مسکن محرومین در سطح ۴۶ روستای استان با هزینه هشت میلیارد تومان خبر داد و افزود: در ایام دهه فجر، عملیات اجرایی ۱۱ پروژه گازرسانی به ۱۰۰۰۰ واحد مسکن محرومین با پیش‌بینی هزینه ۹۱ میلیارد تومان در سطح استان آغاز خواهد شد.

مرکزی

مدیرعامل شرکت گازاستان مرکزی:

توسعه گازرسانی یکی از شاخصه‌های عدالت اجتماعی است

مدیرعامل شرکت گازاستان مرکزی گفت: استان مرکزی به عنوان اولین استان سبز ازلحاظ پوشش گازرسانی در کشور محسوب می‌شود. وی افزود: پس از پیروزی شکوهمند انقلاب اسلامی در ایران، توسعه گازرسانی وخدمت‌رسانی به مردم درشهرها وروستاها به ارمغان آورده شد و این مهم شکل نمی‌گرفت مگر به منابع عظیم پایدار، نیروی انسانی توانمند، دانش فنی بومی‌شده و همت مدیران و کارکنان زحمتکش که در جهت اهداف انقلاب اسلامی پا به عرصه میدان گذارده ودرتلاش شبانه‌روزی در جهت خدمت به مردم شهید پرور و مومن گام برداشته‌اند.

محمدرضاسمیعی گفت: پیشگام بودن استان مرکزی در امر گازرسانی به شهرها و روستاها و حتی نقاط صعب‌العبور و غیرقابل دسترسی، این شرکت را در زمره برترین‌ها در طرح ملی پویش سبز گازرسانی قرار داده و استان مرکزی به عنوان اولین استان سبز از لحاظ پوشش گازرسانی در کشور محسوب می‌شود و از طرفی شعله‌های آبی در جای‌جای این استان موجب سرافرازی و سربلندی مدیران این مجموعه در امر خدمت‌رسانی به مردم شده، ضمن اینکه امنیت عرضه وکسب رضایت مشتریان و متعهد بودن به حفاظت از محیط‌زیست را اهم کار خود قرار داده است.

خراسان‌رضوی

استاندار خراسان‌رضوی:

خراسان‌رضوی نیازمند اتصال به خط تامین گاز جنوب است

استاندار خراسان‌رضوی گفت: به منظور اطمینان از تامین گاز مورد نیاز مردم شریف خراسان‌رضوی، استان نیازمند اتصال به خط اصلی تامین گاز جنوب کشور است. محمدصادق معتمدیان در جلسه شورای گفت‌وگوی دولت و بخش خصوصی که در محل سالن سردار سلیمانی استانداری برگزار شد با اعلام این خبر، گفت: برای تامین گاز نیازمند آن هستیم تا از خط اصلی جنوب کشور به خطوط گاز متصل شویم. براین اساس مکاتبات این امر را هم انجام داده‌ایم تا از مسیر کرمان، طبس و خط انتقال عسلویه گاز را به استان بیاوریم. وی با اشاره به اینکه امسال محدودیت واردات گاز داشتیم افزود: با تحقق این اقدام مشکل استان و بخشی از مشکلات تامین انرژی شرق کشور در حوزه گاز حل خواهد شد. استاندار خراسان‌رضوی ادامه داد: از سوی دیگر توسعه مخازن گازی در منطقه خانگیران را در دستور کار قرار داده و پیگیری خواهیم کرد. وی با تاکید بر تحقق هرچه بیشتر شعار سال افزود: در سالی که به نام جهش تولید نامگذاری شده است، نباید محدودیت و فشار مضاعفی را بر بخش تولید شاهد باشیم بنابراین ازهمه ظرفیت‌ها استفاده کردیم تا بتوانیم مشکلات را حل و شرایط را مدیریت کنیم. معتمدیان با بیان اینکه باید زمینه استفاده از سوخت دوم را در واحدهای تولیدی فراهم کنیم، خاطرنشان کرد: لازم است با نگاه پدافند غیرعامل زیرساخت‌های مورد نیاز را ایجاد و بخشی از دغدغه‌های اصلی استان را در حوزه تولید مرتفع کنیم.

شاخص کل ۴۷ هزار واحد رشد کرد

بورس سوار بر موج تقاضا

مهرداد بنگروان – «جهان صنعت»

گروه بورس– همان گونه که انتظار می‌رفت بازار سرمایه هفته جدید را با رشد دسته‌جمعی نمادها آغاز کرد. شاخص کل در همان ۱۰ دقیقه آغازین معاملات با جهش ۳۰ هزار واحدی مواجه شد و تا پایان ساعت معاملاتی توانست روند صعودی را حفظ کند. بدین ترتیب بازار سرمایه در روز گذشته شاهد رشد ۴۷ هزار و ۷۸۷ واحدی نماگر و قرار گرفتن آن روی پله یک میلیون و ۲۶۲ هزار و ۲۰۳ واحدی بود. شاخص هم‌وزن نیز هشت هزار و ۲۱۲ واحد افزایش یافت. در همین حال ارزش معاملات بازار در دو بخش بورس و فرابورس به ۲۲ هزار و ۱۱۷ میلیارد تومان رسید که نسبت به آخرین روز معاملاتی هفته گذشته هفت هزار و ۵۰۰ میلیارد تومان رشد نشان می‌دهد. تحلیلگران بازار سرمایه اعمال محدودیت دامنه نوسان نامتقارن را دلیل اصلی اقبال معامله‌گران برای ورود به دادوستدها می‌دانند اما بر این باورند که مقررات جدید به زودی نوسانگیران را فعال و برخی نمادها را مجددا با صف فروش مواجه خواهد کرد. در همین حال افزایش نرخ دلار طی دو روز گذشته و ورود قیمت این ارز به کانال ۲۶ هزار تومانی به عنوان عامل قدرتمند و اثرگذار دیگری برای ورود بازار به مسیر صعودی شناسایی شده است. به هر روی بازار سرمایه روز گذشته شاهد رشد ۳/۹۴ درصدی شاخص کل و افزایش ۲/۹۷ درصدی شاخص هم‌وزن بود. در همین حال شاخص‌های آزاد شناور، بازار اول و بازار دوم هم به ترتیب معادل ۳/۲۷، ۴/۵۱ و ۳/۲۲ درصد صعود کردند. در این روز نمادهای فارس، فولاد، فملی، شستا، تاپیکو، شپنا و وغدیر بیشترین تاثیر مثبت را در شاخص کل داشتند.

در همین حال شستا، غزر، ثامید، ولپارس، وتجارت، برکت و سیتا پرتراکنش‌ترین نمادهای بورسی بودند. بورس در این روز معاملاتی به ارزش ۱۳ هزار و ۴۳۵ میلیارد تومان را ثبت کرد. در آن سوی بازار فرابورس هم با رشد ۳۳۴ واحدی مواجه شد. در این بازار نماد بپاس بیشترین تاثیر منفی و نمادهای آریا، زاگرس، هرمز، میدکو، ذوب و صبا بیشترین تاثیر مثبت را در شاخص داشتند. در همین حال گدنا، چخزر، سپیدار، وسپهر، کزغال، زملارد و شاروم پرتراکنش‌ترین نمادهای فرابورسی بودند. فرابورس در این روز معاملاتی به ارزش هشت هزار و ۶۸۱ میلیارد تومان را ثبت کرد.

کم کردن دامنه نوسان منفی سهم‌ها فشار فروش در بازار سهام را تقریبا از بین برده و بورس را بر موج تقاضا سوار کرده است. علی خسروشاهی- کارشناس بازار سهام- در رابطه با ادامه معاملات این هفته گفت: معاملات هفته جاری مثبت خواهد بود و احتمالا شاخص کل تا پایان این هفته کانال یک میلیون و ۳۰۰ هزار واحد را پس خواهد گرفت. وی افزود: اما برای پیش‌بینی ادامه روند بازار سهام باید تا از بین رفتن اثر کم کردن دامنه نوسان که مانند مسکن عمل کرد صبر کنیم.

این کارشناس بازار سرمایه ادامه داد: بازار سهام برای رشد بالای شاخص یک میلیون و ۴۰۰ هزار واحد به انگیزه نیاز دارد و فعلا این انگیزه در بازار سهام وجود ندارد و باید اخبار خوبی در رابطه با بهتر شدن روابط دیپلماتیک به بازار سهام برسد و از تصمیمات مخرب داخلی نیز پرهیز شود. خسروشاهی در رابطه با روند ورود پول نیز به تجارت‌نیوز گفت: بازار سهام کمبود نقدینگی دارد و بازگشت پول نیازمند بازگشت اعتماد است که فکر نمی‌کنم جلب اعتماد به این زودی‌ها محقق شود؛ بی‌اعتمادی به بورس حتی در میان بازیگران بزرگ نیز زیاد است.

■ **کاهش ریسک تنزل قیمت سهام**

احمد اشتیاقی دیگر کارشناس بازار سرمایه نیز اظهار کرد: بازار به این قطعیت رسیده که قیمت دلار پایین نخواهد آمد و برگشت به برجام در کوتاه‌مدت صورت نمی‌گیرد و تا شهریور سال آینده در بلاتکلیفی خواهد ماند. این کارشناس بازار سرمایه افزود: بنابراین بازار یک تورم انتظاری دیگری برای خود متصور است بنابراین پارک پول نقد بدون نگرانی نمی‌تواند ادامه‌دار باشد. وی ادامه داد: بیش از ۲۰ تا ۲۵ هزار میلیارد تومان پول پارک‌شده در بازار وجود دارد که در مرحله اول می‌تواند وارد بازار شود. با توجه به گزارشات مثبت شرکت‌ها، قیمت‌ها بسیار جذاب است و در این قیمت‌ها سهامداران نباید نگرانی داشته باشند. اشتیاقی در گفت‌وگو با بورس‌نیوز بیان کرد: اعمال دامنه نوسان نامتقارن در مقطع فعلی به بازار کمک و ریسک کاهش قیمت سهام‌هایی که زیر ارزش ذاتی هستند را کم می‌کند و سهامداری می‌تواند جایگزین نوسانگیری شود. این کارشناس بازار سرمایه خاطرنشان کرد: این موضوع موجب می‌شود افراد عادی که وارد بازار شدند نگرانی بابت کاهش قیمت سهام نداشته باشند و بی‌دلیل در صف فروش قرار نگیرند.

وی تصریح کرد: همزمان با اعمال دامنه نامتقارن باید یک پول پارک‌شده از قبل وجود داشته باشد و تا شاخص یک میلیون و ۴۰۰ هزار واحد اگر صف‌فروشی شکل گرفت، این صف را جمع کند. اشتیاقی تاکید کرد: اگر پول پارک‌شده‌ای نباشد که صف‌های فروش را جمع کند، صف فروش می‌تواند دو برابر گذشته شود، اما اگر صف‌ها جمع شود فروشندگان این ترس را خواهند داشت که در صورت فروش باید شش درصد بیشتر برای خرید روی قیمت قرار دهند بنابراین اگر صف‌ها جمع شود بسیاری از افراد به دلیل متضرر شدن وارد صف فروش نخواهند شد.

■ **بازار آماده ورود به فاز صعودی**

در همین حال محمد اقبال‌نیا دیگر کارشناس بازار سرمایه هم معتقد است که رویکرد سازمان بورس بزرگ‌تر کردن دامنه نوسان است، به شرطی که رفتارهای هیجانی کنترل شود. وی در گفت‌وگو با پایگاه خبری بازار سرمایه(سنا)، با اشاره به مصوبه جدید شورای‌عالی بورس مبنی بر اجرای دامنه نوسان نامتقارن بیان کرد: بازار سهام به اعلام این مصوبه واکنش مثبت نشان داد و این پیام را به سهامداران مخابره کرد که دیگر نمی‌توانند به امید ریزش بیشتر قیمت‌ها سهم خود را بفروشند تا در قیمت پایین‌تر دوباره خرید کنند، چراکه دیگر امکان چنین جایگزینی وجود ندارد و ممکن است حتی با ۶ درصد بالاتر مجبور به خرید همان سهم شوند. اقبال‌نیا افزود: از آنجایی که بازار حالت فرسایشی پیدا کرده بود، نیاز به شوکی برای احیا داشت، که این تصمیم را می‌توان شوک لازم به بازار دانست.

البته این ابزار موقتی است اما اگر اخبار اقتصادی، اظهارنظرهای مسوولان، نوسانات بازار ارز و... سیگنال‌های نگران‌کننده به بازار مخابره نکنند، بازار به لحاظ شرایط بنیادی در نقطه مناسبی قرار دارد و می‌تواند وارد فاز صعودی شود.

این تحلیلگر بازار سرمایه اظهار کرد: این‌گونه ابزارها در بازه‌های زمانی کوتاه به کمک بازار می‌آیند تا حمایتی در جهت متعادل‌سازی باشند. از طرفی بنا بر صحبت مدیران سازمان بورس، دامنه نامتقارن پس از مدتی مورد تجدیدنظر قرار می‌گیرد و ممکن است ابزار ماندگاری در بازار نباشد.

اقبال‌نیا ادامه داد: رویکرد مناسب در بلندمدت این است که ترجیحا دامنه نوسان را بزرگ‌تر کنند. در شرایط موجود هم چنین تصمیمی اتفاق خوشایندی است که بازار به استقبال آن رفته است. وی تاکید کرد: اگر در روزهای آتی، حقوقی‌ها عرضه غیرمتعارف سهام نداشته باشند و مسوولان در دولت، مجلس و بانک مرکزی در اظهارنظرهای خود مسوولانه و بدون مقاصد سیاسی عمل کنند، بازار سرمایه به روال طبیعی خود برمی‌گردد و بخشی از افت‌های قبلی خود را جبران می‌کند.

نمایه

گزارش تحلیلی معاونت کسب‌وکار اتاق بازرگانی تهران از عملکرد بازار سرمایه

شمشیر دولبه بورس در دستان سهامداران

معاونت کسب‌وکار اتاق تهران در گزارشی، وضعیت بازار سرمایه کشور و عملکرد سازمان بورس را تحلیل کرد. بر اساس این گزارش که مبنای آن آخرین داده‌های آماری منتشر شده از سوی سازمان بورس طی دی‌ماه امسال است، ارزش سهام موجود در بورس تهران طی دوره زمانی منتهی به دی‌ماه امسال در مقایسه با دوره منتهی به دی‌ماه سال گذشته ۲۱۰ درصد رشد داشته است.

همچنین در این گزارش تاکید شده است که اقبال سرمایه‌گذاران خرد به سمت سرمایه‌گذاری مستقیم در بازار، نشان‌دهنده نیاز جدی به توسعه زیرساخت‌های آموزشی و توجه به ابزارهای به روز با هدف تسهیل تحلیل و مدیریت ریسک است.

به گزارش روابط عمومی اتاق تهران، در این گزارش تصریح شده‌است که اگر این افزایش در ارزش سهام بورس تهران، ناشی از بهبود شرایط کلان اقتصادی کشور با همراهی بهبود در شرایط بنیادین شرکت‌های حاضر در بازار باشد، می‌تواند نشان‌دهنده افزایش اقبال سرمایه‌گذاران برای سرمایه‌گذاری و نیز افزایش تمایل شرکت‌ها برای تامین مالی از طریق این بازار باشد. با این حال، گزارش معاونت کسب‌وکار اتاق تهران نشان می‌دهد که اگر شرایط اقتصاد کلان کشور و وضعیت بنیادین شرکت‌ها در بورس بهبود نیافته باشد، این افزایش در ارزش سهام موجود در بازار می‌تواند خطرناک و نشان‌دهنده حباب قیمتی باشد. این گزارش در عین حال، به این نکته نیز اشاره می‌کند که ورود سرمایه‌گذاران جدید به بورس به معنی ورود پول جدید به این بازار و به‌طبع آن، بالا رفتن تقاضا برای خرید سهام شرکت‌ها، افزایش رقابت برای تصاحب این سهام و در نتیجه افزایش ارزش سهام این شرکت‌ها به مبالغی حتی بالاتر از ارزش بنیادین و منصفانه آنها شود.اگر چنانچه زیرساخت‌های آموزشی، معاملاتی و مشاوره و ... که برای ورود به بورس ضروری است، به حد کافی فراهم نباشد، حباب قیمتی ناشی از ورود سرمایه‌گذاران خرد با دانش اندکی که نسبت به این بازار دارند، می‌تواند پررنگ‌تر شود.

■ **کاهش نرخ بهره اوراق**

در این گزارش تحلیلی معاونت کسب‌وکار اتاق تهران همچنین، به وضعیت ارزش اوراق بدهی منتشر شده در بورس تهران پرداخته شده و کارشناسان این معاونت، با این استدلال اقتصادی که نرخ بهره اوراق با ارزش اوراق رابطه عکس دارد، تحلیل کرده‌اند که با توجه به اینکه ارزش بازار اوراق بدهی در بورس تهران در دوره زمانی منتهی به دی ۱۳۹۷ از ارزش همین اوراق در دوره زمانی نظیر در سال ۱۳۹۸ بیشتر بوده‌است و همچنین افزایش ارزش این اوراق در دی ۱۳۹۹ به نسبت دی ۱۳۹۸ بیشتر از افزایش ارزش در دی ۱۳۹۹ به نسبت دی ۱۳۹۷ بوده‌است، می‌توان نتیجه گرفت که نرخ بهره این اوراق در دی ماه ۱۳۹۷ بیشتر از نرخ بهره در دی ماه ۱۳۹۸ و نیز دی ماه ۱۳۹۹ بوده‌است.

■ **لزوم توجه ویژه دولت به بازار سرمایه**

تحلیلگران بازار سرمایه در معاونت کسب‌وکار اتاق تهران، این نتیجه‌گیری را ارائه کرده‌اند که با توجه به اینکه در دوره تحریم‌ها درآمد ارزی کشور کاهش یافته، دولت باید توجه ویژه‌ای به انواع روش‌های تامین مالی از طریق بازار سرمایه داشته باشد و مسوولان و متولیان بورس می‌توانند با ایجاد تمهیدات لازم، به توسعه زیرساخت‌های مورد نیاز برای هر دو طرف ناشر و سرمایه‌گذار پرداخته و زمینه استقبال هر دو طرف به این بازار را بیش از پیش فراهم سازند.

دیدگاه

کارشناس بازار سرمایه تاکید کرد

سهام؛ دارایی بی‌رقیب برای سرمایه‌گذاری

یک کارشناس بازارسرمایه بیان کرد: با توجه به تصمیمات اخیر شورای‌عالی بورس، بسیاری از خریداران چند روز گذشته انتظار دارند دامنه نوسان نامتقارن و... سبب مثبت شدن روند بازار شده و در روزهای آینده بازدهی مناسبی کسب کنند. بهروز زندی‌فر ادامه داد: به‌هرحال تصمیمات شورای‌عالی بورس حاکی از آن است که متولیان بازار سرمایه تصمیم دارند به‌نوعی از هیجان منفی سهامداران جلوگیری کنند ضمن آنکه انتشار اوراق تبعی می‌تواند شبیه بیمه کردن سهم عمل کند.

■ **آثار متغیر نرخ ارز**

این کارشناس بازارسرمایه تاکید کرد: از سوی دیگر، بازارسرمایه همواره نیم‌نگاهی هم به بازار ارز داشته و اتفاقات بازار ارز در هفته‌های اخیر هم نشان داد تصورات افراطی از بازار ارز، محقق نشده و دلار به‌راحتی کف ۱۵هزار تومانی را لمس نخواهد کرد و با این تفاسیر، با فروش سهام شاید سرمایه‌گذاران امکان جایگزین کردن دارایی دیگری در بازار مشابه نداشته باشند. وی افزود: مجموع این شرایط بعضی سرمایه‌گذاران را مجددا جذب بازار سرمایه کرد؛ اما دو نکته باید مورد توجه مدیران سازمان بورس و اوراق بهادار قرار بگیرد تا درحرکت بازار سرمایه، دوباره اصطکاکی ایجاد نشود. نکته اول آنکه عرضه دولتی‌ها متوقف‌شده یا بسیار محدود باشد تا روند بازار تحت تاثیر قرار نگیرد. نکته دوم هم اینکه به بازارگردان‌ها القا شود که قرار نیست بازارگردان تحت هر شرایطی، به بهانه ایجاد تعادل در روند سهم، اقدام به عرضه کند. بازار سرمایه در حال حاضر در وضعیتی نیست که برای ایجاد تعادل نیاز به عرضه باشد.

■ **بازارگردانی به معنای سرکوب نیست**

این کارشناس بازارسرمایه اضافه کرد: بازارگردانی یعنی روان کردن معاملات؛ اما روان کردن معاملات به معنای سرکوب هر رشد قیمتی در سهم یا عرضه سهام چند درصد بالاتر از قیمتی که در منفی‌ها خریداری‌شده، نیست و باید خریدوفروش‌ها باقاعده‌ای صورت بگیرد که سهم به قیمت واقعی برسد. قیمت اکثر سهم‌ها در حال حاضر کمتر از ارزش ذاتی است و وقت آن رسیده که بازار گردان‌ها به‌جای سرکوب قیمت سهم‌ها، اجازه دهند سهم‌ها به قیمت واقعی برسند و بعد برای ایجاد تعادل در سهم وارد عمل شوند.

■ **بیمه سهام با اوراق تبعی**

زندی‌فر در ادامه در رابطه با اوراق تبعی و انتقاداتی که برخی سهامداران به این اوراق دارند، گفت: به‌طورکلی خرید اوراق اختیار خرید و اختیار فروش و ابزارهای مشابه بر اساس افق سرمایه‌گذاران در زمان سررسید اوراق صورت می‌گیرد و باید شرایطی فراهم شود که خریداران اوراق، مطمئن باشند اگر روند قیمت سهم در بازه زمانی خرید تا سررسید اوراق، به نحوی نبود که بازده مورد انتظار خریداران را محقق کند، ناشر اوراق در زمان سررسید، آن اوراق را با نرخی که حداقل کمتر از سود بانکی نباشد، از دارندگان اوراق بازخرید خواهد کرد. این کارشناس بازار سرمایه افزود: البته با توجه به ابهامات اقتصاد ما و دشواری‌های پیش‌بینی آینده سهم‌ها در بازه زمانی بلندمدت، بهتر است سررسید اوراق سه‌ماهه باشد ضمن اینکه محدودیت حجم اوراق هم نگران‌کننده است و مادامی‌که اوراق تبعی در حجم بسیار پایین منتشر می‌شود، این ابزار کارایی لازم را ندارد و برای اثرگذاری بیشتر باید اوراق تبعی، درصد مشخصی از میزان شناوری سهم‌ها (مثلا ۱۰ درصد شناور) باشد. مثلا اگر شرکت فولاد مبارکه قصد انتشار اوراق تبعی را دارد، باید حجم اوراق و قیمت بازخرید آن‌ها، به‌گونه‌ای طراحی‌شده باشد که این سیگنال به بازار داده شود که با خرید این اوراق، حداقل به‌اندازه «اخزا» یا سپرده بانکی، بازدهی کسب خواهند کرد و اگر هم قیمت سهام رشد کرده باشد، سهم را می‌گیرند تا از سهم‌ها خارج شوند. می‌فروشند و ذخیره سود می‌کنند. در چنین شرایطی می‌توان گفت اوراق تبعی، بیمه سهم محسوب می‌شود و اگر از این اهرم به‌درستی استفاده شود از تمام مصوبه‌ها و دستورالعمل‌های بازار جذاب‌تر خواهد بود. وی تصریح کرد: از سوی دیگر، اوراق تبعی نکاتی هم دارد که قبل از خرید، باید به آنها توجه کرد. برای مثال هر سفارش خرید، ممکن است ضریبی داشته باشد و مثلا هر یک واحد اوراق، ۱۰ هزار سهم یا ۱۰۰ هزار سهم را شامل شود. زندی‌فر ادامه داد: برای معامله اوراق تبعی یا هر آپشن دیگری، باید پیام ناشر با جزئیات مطالعه شود تا نسبت به این ابزارها شناخت کافی داشت یا از مشاوره با نهادهای مشاور سرمایه‌گذاری و... بهره گرفت و افراد کم‌تجربه هم اصلا اقدام به خرید اوراق تبعی نکنند؛ در غیر این صورت ممکن است ضرر و زیان سنگینی به خریداران تحمیل شود.

امیدواریم به‌زودی اوراق تبعی به‌طور شفاف و ساده به بازار معرفی شود و این ابزار، از ریسک‌های سرمایه‌گذاری در بازار و رفتارهای هیجانی فعالان این بازار بکاهد. این کارشناس بازار سرمایه ضمن تاکید بر ضرورت معامله‌گری در بازار سرمایه‌بر اساس تحلیل، اظهار کرد: بسیاری از فروشندگان این روزهای بازار، توجهی به ارزندگی یا عدم ارزندگی سهم‌ها ندارند و فقط بر اساس هیجان در جایگاه فروش قرار می‌گیرند تا از سهم‌ها خارج شوند.

آگهی اجرائیه

بدین‌وسیله در اجرای ماده ۱۸ آیین‌نامه قانون اجرای مفاد اسناد رسمی و ماده ۱۴۹ قانون ثبت به اطلاع آقایان عزیز زکی و حسن هاشمی‌اولیاء می‌رساند:

با عنایت به اینکه صالح آبروشن تقاضای اصلاح مساحت شش دانگ پلاک ۱۲۵۹ فرعی از ۹۶-اصلی واقع در خواجه ولی‌بخش بهنام وسط ورامین را در اجرای ماده ۱۴۹ قانون ثبت از این اداره نموده و به موجب گزارش کارشناسان این اداره مورد ثبت دارای مقدار ۲۹ مترمربع اضافه مساحت ذاتی می‌باشد فلذا قیمت اضافه مساحت حاصله به مبلغ ۵۸۰۰۰ ریال محاسبه که طی فیش شماره ۵۲۵۶۲۰ مورخ ۹۹/۱۰/۷ به حساب سپرده اداره ثبت ورامین تودیع گردیده لذا مقتضی است جهت اخذ مبلغ مذکور به این اداره مراجعه نمایید. بدیهی است چنانچه ظرف مدت ۱۰ سال نسبت به دریافت آن اقدام ننمایید مبلغ مذکور به حساب خزانه دولت واریز می‌گردد.

۵۸۷ ث/ م‌الف- محمد رحیم‌پوررایینی- رییس اداره ثبت اسناد و املاک ورامین

آگهی قانون تعیین تکلیف وضعیت ثبتی اراضی و ساختمان‌های فاقد سند رسمی

برابر رای شماره ۱۳۹۹۶۰۳۱۹۰۱۲۰۰۳۸۱۲ هیات اول موضوع قانون تعیین تکلیف وضعیت ثبتی اراضی و ساختمان‌های فاقد سند رسمی مستقر در واحد ثبتی حوزه ثبت ملک سیرجان تصرفات مالکانه بلامعارض متقاضی خانم صدیقه نادری نسب فرزند ماشاءالله به شماره شناسنامه ۲ صادره از سیرجان در یک باب خانه به مساحت ۲۰۹/۲۶ مترمربع پلاک ۱۶۳۰ اصلی واقع در اراضی امین‌آباد بخش ۳۶ کرمان خریداری از مالک رسمی آقای حبیب‌الله عربی مکی آبادی محرز گردیده است. لذا به منظور اطلاع عموم مراتب در دو نوبت به فاصله ۱۵ روز آگهی می‌شود در صورتی که اشخاص نسبت به صدور سند مالکیت متقاضی اعتراضی داشته باشند می‌توانند از تاریخ انتشار اولین آگهی به مدت دو ماه اعتراض خود را به این اداره تسلیم و پس از اخذ رسید. ظرف مدت یک ماه از تاریخ تسلیم اعتراض، دادخواست خود را به مراجع قضایی تقدیم نمایند. بدیهی است در صورت انقضای مدت مذکور و عدم وصول اعتراض طبق مقررات سند مالکیت صادر خواهد شد.

تاریخ انتشار نوبت اول: ۱۳۹۹/۱۱/۱۱ تاریخ انتشار نوبت دوم: ۱۳۹۹/۱۱/۲۶

۸۹۶ م‌الف- محمد آرمان‌پور- رییس ثبت اسناد و املاک سیرجان

خبر

مدیر تسویه اوراق بهادار سمات خبر داد

آغاز تسویه اختیار فروش تبعی سررسید بهمن و اسفند ۹۹

سنا– مدیر تسویه اوراق بهادار سپرده‌گذاری مرکزی از آغاز فرآیند اعمال و تسویه اختیار فروش تبعی برای سررسید بهمن و اسفند ۹۹ خبر داد. هادی علی‌پور اعلام کرد: با توجه به سررسید تاریخ اعمال اختیار فروش تبعی (با هدف حمایت از سهام) در بهمن و اسفند ۱۳۹۹، فرآیند اعمال و تسویه این اوراق آغاز شد. وی افزود: فرآیند اعمال این اوراق بدین صورت است که کارگزاری‌های فعال در بورس و فرابورس درخواست اعمال را از مشتریان خود جمع‌آوری کرده و بعد از بررسی شرکت بورس تهران یا شرکت فرابورس ایران درخواست اعمال برای شرکت سپرده‌گذاری مرکزی ارسال می‌شود و پس از بررسی درخواست اعمال توسط سمات و کنترل تعداد اوراق قابل اعمال و سهام پایه و به دست آمدن تعداد اوراق قابل اعمال، محاسبات انجام شده و تسویه انجام می‌شود. علی‌پور با بیان اینکه تسویه به دو روش نقدی و فیزیکی صورت می‌گیرد، اظهار داشت: در تسویه فیزیکی، سهم پایه به قیمت اعمال از دارنده اوراق اختیار فروش تبعی توسط عرضه‌کننده خریداری می‌شود اما در تسویه نقدی، مابه‌التفاوت قیمت اعمال و قیمت مبنای دارایی پایه در سررسید به صورت نقدی در صورت توافق طرفین به دارنده اوراق اختیار فروش تبعی پرداخت می‌شود. مدیر تسویه اوراق بهادار سپرده‌گذاری مرکزی گفت: نمادهای اختیار فروش تبعی که در پایان سال ۱۳۹۹ سررسید می‌شوند عبارتند از هترول۹۱۱، هکاوه ۹۱۱، همعاد۹۱۱، هخود ۹۱۱، هملت۹۱۱، هشفن ۹۱۱، هشیر ۹۱۱، هجم ۹۱۱، هصند ۹۱۱، هبهرن۹۱۲، هرانف۹۱۲، هنفت ۹۱۲، هپارس ۹۱۲، همپنا۹۱۲، هاباد۹۱۲، هفارس۹۱۲، هغدیر ۹۱۲، هبرکت ۹۱۲، وملل۹۹۱۲، هصادر۹۱۲ و ذوب تبعی ۹۹۱۲، که جمعا ۲۱نماد می‌شود.

مدیرعامل هلدینگ خلیج‌فارس بیان کرد

بزرگ‌ترین تولیدکننده PVC جهان آماده عرضه اولیه

صداوسیما– مدیرعامل هلدینگ خلیج‌فارس با اعلام دو برنامه طرح توسعه سال آینده از آمادگی عرضه اولیه سهام بزرگ‌ترین تولیدکننده PVC جهان در بورس طی سال جاری یا اوایل سال بعد خبر داد. جعفر ربیعی با اعلام اینکه پیش از این هلدینگ خلیج‌فارس چهار زیرمجموعه پتروشیمی پارس، تندگویان، بوعلی و آریاساسول را در بورس عرضه کرده است اظهار کرد: فرآیند پذیرش در بورس پتروشیمی اروند به عنوان بزرگ‌ترین تولیدکننده PVC جهان به اتمام رسیده و در صورت شرایط بازار سرمایه و اجازه بورس، سهام آن بلافاصله عرضه اولیه خواهد شد. وی ادامه داد: امید است عرضه اولیه این شرکت تا پایان سال جاری انجام شود. در غیر این صورت به اولین فرصت سال آینده موکول می‌شود.

مدیر نظارت بازار سهام اعلام کرد

مسدود شدن ۲۷ ایستگاه معاملاتی و دسترسی برخط

مهر– مدیر نظارت بازار سهام گفت: در هفته منتهی به ۲۱ بهمن‌ماه برخی ایستگاه‌های معاملاتی و همچنین دسترسی برخط تعدادی از سهامداران مسدود و به تعدادی از کارگزاران مربوط تذکر داده شد. محمدرضا شاه‌نظری اعلام کرد: به منظور ارتقای سلامت بازار سرمایه و در راستای صیانت از حقوق سهامداران و با توجه به ماده ۷ دستورالعمل انضباطی کارگزاران و ماده ۱۲ دستورالعمل اجرایی معاملات برخط، مدیریت نظارت بازار با توجه به تاثیر قابل ملاحظه برخی اقدامات معامله‌گران بر روند معاملات اقدام به مسدود کردن ۲۷ ایستگاه معاملاتی و دسترسی برخط سهامداران طی هفته جاری از تاریخ ۱۳۹۹/۱۱/۱۸ تا ۱۳۹۹/۱۱/۲۱ کرده است.

عرضه انواع فرآورده‌های هیدروکربوری در بورس انرژی

سنا– در نخستین روز از هفته جاری، کالاهای آیزوریسایکل و بلندینگ نفتا پالایش نفت بندرعباس، آیزوریسایکل و نفتای سبک پالایش نفت تهران و آیزوفید، حلال ۴۰۲، حلال ۴۰۴ و ریفورمیت پالایش نفت تبریز در رینگ داخلی و رافینت۲ شرکت پتروشیمی شیمی بافت و گاز مایع مجتمع گاز پارس جنوبی در رینگ بین‌الملل بازار فیزیکی بورس انرژی ایران عرضه شد. همچنین در آخرین روز معاملاتی از هفته گذشته (سه‌شنبه ۲۱ بهمن‌ماه)، کالاهای آیزوریسایکل پالایش نفت بندرعباس، حلال ۴۰۲ پالایش نفت تهران، گاز بوتان صنعتی و گاز مایع صنعتی پتروشیمی بندر امام، میعانات گازی (S-۵۰۰) پالایش گاز خانگیران و هیدروکربن سنگین پتروشیمی بوعلی سینا در رینگ داخلی و بنزین اکتان ۹۵ شرکت ملی پخش فرآورده‌های نفتی ایران و هیدروکربن سنگین پتروشیمی بوعلی سینا در رینگ بین‌الملل بازار فیزیکی بورس انرژی ایران مورد معامله قرار گرفت. طی معاملات این روز بیش از ۸۷۱۷ تن انواع فرآورده هیدروکربوری به ارزش بیش از ۸۵۳ میلیارد و ۱۱۳ میلیون ریال در بازار فیزیکی بورس انرژی ایران مورد دادوستد قرار گرفت.

کارشناس بازار سرمایه عنوان کرد

دور شدن ترس کاهش نرخ ارز

بورس‌نیوز– یک کارشناس بازار سرمایه اظهار کرد: با تغییراتی که در برخی از مقررات صورت گرفت روند کلی بازار شکل مثبت به خود گرفت. حامد ستاک افزود: دامنه نوسان، روند مثبت شدن بازار را تسهیل و منفی شدن بازار را سخت می‌کند و این موضوع موجب شده بازار در جهت مثبت حرکت کند. وی گفت: باید منتظر ماند و دید این تصمیمات تا چه زمانی در ذهن سهامداران باقی خواهد ماند و زمانی که بازار به تعادل می‌رسد آیا برگرداندن قوانین به حالت قبل اثر منفی روی بازار خواهد گذاشت یا خیر. ستاک بیان کرد: متولیان بازار باید از هم‌اکنون تمهیداتی بیندیشند تا زمانی که دامنه نوسان به حالت قبل برگشت، بازار دچار مشکل نشود. نباید رویه‌های گذشته تکرار شود و پس از اینکه اتفاقی رخ داد به فکر چاره‌اندیشی باشیم. این کارشناس بازار سرمایه خاطرنشان کرد: شرایط و تغییراتی که در دامنه نوسان صورت گرفته به نفع بازار است و منفی شدن بازار را سخت می‌کند. وی درباره تاثیر نرخ ارز تصریح کرد: قیمت ارز یکی از فاکتورهای اصلی ارزشگذاری دارایی‌ها در کشور است. زمانی که ارز رشد می‌کند سهام نیز که یکسری از دارایی‌ها را نمایندگی می‌کنند رشد قیمت خواهند داشت. این کارشناس بازار سرمایه گفت: یک همبستگی باید بین قیمت ارز و رشد بازار سرمایه به شکل منطقی وجود داشته باشد و رشد این روزهای ارز قطعا در افق سرمایه‌گذاری سهامداران تاثیر داشته و در سبزپوش شدن سراسری بازار قطعا اثرگذار بوده است. ستاک تاکید کرد: ترس کاهش نرخ ارز از بازار دور شده است و قیمت ارز نشان داد که بین حرف تا عمل فاصله وجود دارد.

آگهی قانون تعیین تکلیف وضعیت ثبتی اراضی و ساختمان‌های فاقد سند رسمی

برابر رای شماره ۱۳۹۹۶۰۳۱۹۰۱۲۰۰۳۸۱۵ هیات اول موضوع قانون تعیین تکلیف وضعیت ثبتی اراضی و ساختمان‌های فاقد سند رسمی مستقر در واحد ثبتی حوزه ثبت ملک سیرجان تصرفات مالکانه بلامعارض متقاضی آقای وحید پورجعفرآبادی فرزند حبیب‌الله به شماره شناسنامه ۱۰۴۹ صادره از سیرجان در یک قطعه زمین مزروعی به مساحت ۱۶۷۰/۰۵ مترمربع ۳۰۲ اصلی واقع در باغبمید بخش ۳۶ کرمان خریداری از مالک رسمی آقای عزیزاله پورجعفرآبادی محرز گردیده است. لذا به منظور اطلاع عموم مراتب در دو نوبت به فاصله ۱۵ روز آگهی می‌شود در صورتی که اشخاص نسبت به صدور سند مالکیت متقاضی اعتراضی داشته باشند می‌توانند از تاریخ انتشار اولین آگهی به مدت دو ماه اعتراض خود را به این اداره تسلیم و پس از اخذ رسید. ظرف مدت یک ماه از تاریخ تسلیم اعتراض، دادخواست خود را به مراجع قضایی تقدیم نمایند. بدیهی است در صورت انقضای مدت مذکور و عدم وصول اعتراض طبق مقررات سند مالکیت صادر خواهد شد.

تاریخ انتشار نوبت اول: ۱۳۹۹/۱۱/۱۱ تاریخ انتشار نوبت دوم: ۱۳۹۹/۱۱/۲۶

۸۹۷ م‌الف- محمد آرمان‌پور- رییس ثبت اسناد و املاک سیرجان

آگهی مفقودی

خودرو سواری پژو ۴۰۵GLXI مدل ۱۳۹۰ به رنگ نقره‌ای متالیک به شماره پلاک ۷۱ ۸۳۳ ج ۸۱ و به شماره شاسی NAAM11CAYBE076280 و به شماره موتور ۱۲۴۹۰۰۱۳۹۱۰ به‌نام مسلم حیدری سورشجانی مفقود گردیده و از درجه اعتبار ساقط می‌باشد.

شهرکرد

خبر

واکنش رییس اتاق بازرگانی به قطع گاز کارخانه‌های سیمان

«جهان‌صنعت»- به دنبال مشکلات ناشی از قطعی ناگهانی برق در برخی کارخانه‌های کشور، هفتادوهشتمین جلسه شورای گفت‌وگوی دولت و بخش خصوصی استان خراسان‌رضوی با دستور کار بررسی اجرای مواد ۲۵ و ۱۱ قانون بهبود محیط کسب‌وکار پیرامون قراردادهای کارخانه‌های سیمان استان با شرکت‌های گاز و پخش فرآورده‌های نفتی و محدودیت‌های تامین سوخت مایع در فصل زمستان برای این بنگاه‌های تولیدی و همچنین رسیدگی به پرونده مشکلات صنایع مستقر در محور غرب مشهد برگزار شد. در همین خصوص رییس اتاق ایران در جلسه شورای گفت‌وگوی خراسان‌رضوی گفت: اینکه قراردادی تنظیم و گفته شود در چهار ماهه پایانی سال، گاز واحدهای تولیدی سیمان قطع می‌شود، مخالف نص صریح قانون است. اگر مقرر شده شورای تامین برای قطعی گاز تصمیم بگیرد، لازم است تا طبق قانون به این موضوع عمل شود.

غلامحسین شافعی در این نشست، درباره دستور کار مطرح شده در شورا، گفت: زمستان امسال با سرمای شدیدی مواجه نشدیم اما باز هم مشکل قطع گاز و برق واحدهای تولیدی رقم خورد. حالا اگر برودت و سرمای هوا دوچندان بود، وضعیت چه می‌شد؟

وی از نمایندگان مجلس خواست تا بر روند اجرای قانون نظارت داشته و با رویکردهایی که قانون را در شکل دیگر تفسیر کرده یا مفری برای عدم اجرای آن پیدا می‌کنند، برخورد کنند.

رییس اتاق ایران با اشاره به اینکه دبیرخانه شورا در تعامل با مجلس باید موضوعات مطرح شده در این حوزه را دنبال کند و نتیجه این ارتباط را در جلسه بعدی به اطلاع شورا برساند، تاکید کرد: موضوع انتقال گاز از جنوب نیز باید پیگیری شود و مساله قراردادی که شرکت گاز با واحدهای سیمانی منعقد می‌کند هم به لحاظ حقوقی موردبررسی قرار بگیرد و نتایج آن به اطلاع نمایندگان مجلس و رییس شورا برسد تا مشخص شود که آیا از منظر حقوقی و قانونی، این اقدام درست است یا خیر.

علت گرانی موز و خیار سوءمدیریت است

تسنیم- رییس بازرگانی اتحادیه محصولات کشاورزی ایران در مورد علت گران شدن قیمت برخی میوه‌ها از جمله خیار و موز گفت: دلیل این گرانی‌ها سوءمدیریت و شاید هم سوءمدیریت عمدی بوده است.

صدرالدین نیاورانی افزود: چند ماه قبل که کار واردات موز انجام می‌شد عده‌ای با تغییر تعرفه موز، آن را از ردیف ثبت‌سفارش خارج کردند و ثبت‌سفارشی به نام آنها انجام نمی‌شد و عملا این کار دست عده‌ای افتاد که فروشنده این ثبت‌سفارش‌ها بودند و بنابراین واردات موز از این کانال صورت گرفت. نیاورانی اظهار کرد: ما به وزیر پیشنهاد کردیم که با توجه به مشکلات کمبود ارز، اگر سیاست بر واردات این محصول است موز با ارز حاصل از صادرات محصولات کشاورزی وارد کشور شود.

رییس بازرگانی اتحادیه محصولات کشاورزی ایران گفت: وزارت صمت و وزارت جهاد کشاورزی اگر قبل از این مشکلات با بخش خصوصی، که واردکننده این محصولات هستند، همکاری می‌کرد مردم ضرر نمی‌کردند اما متاسفانه دولت نه کنار می‌کشد و نه اجازه می‌دهد که مسیر تجارت پیشرفت کند.

نقدعلی عضو کمیسیون کشاورزی مجلس نیز با انتقاد شدید از گرانی و بالا رفتن قیمت برخی میوه‌ها گفت: وزارت صمت که عهده‌دار تنظیم بازار است نباید اجازه دهد قیمت‌ها تا این حد افزایش پیدا کنند. وی افزود: درست است که موز کالای اساسی و استراتژیک نیست، اما متاسفانه در گذشته برخی آقایانی که منافع‌شان در این محصول بود با تخصیص ارز به این محصول ذائقه مردم را تغییر دادند و مردم را به این میوه عادت دادند و از طرف دیگر هم در ادامه کار و با قطع کردن تخصیص ارز، عملا بازار را دچار سکته کردند.

این نماینده مجلس با اذعان به سوءمدیریت و نبود استراتژی در وزارت مربوطه برای مدیریت فضای روانی ناشی از افزایش قیمت‌ها ابراز کرد: گرانی موز تا ۶۰ هزار تومان باعث شد که مردم موز نخرند اما تاثیر اصلی خودش را بر قیمت سایر میوه‌ها و مرکبات نیز می‌گذارد. وی با تاکید بر اینکه وزارت صمت و وزارت کشاورزی موظف به سیاستگذاری و تدبیر در این حوزه‌اند، گفت: مجلس نیز در راستای مطالبه از دولت برای تعریف یک نقشه راه با هدف تکرار نشدن این سکته‌های ناگهانی به بازار اقدام خواهد کرد.

ترخیص کالاهای ممنوعه آزاد شد

ایسنا - طبق اعلام معاون فنی گمرک ایران طی پیگیری‌های صورت گرفته، امکان ترخیص آن دسته از کالاهای گروه چهار(واردات ممنوع) که دارای ثبت‌سفارش بانکی بوده و قبل یا حتی بعد از تاریخ ممنوعیت تامین ارز شده باشند، بدون قید زمانی فراهم شده است، در مورد ترخیص ثبت‌سفارش‌های بدون انتقال ارز نیز به زودی تصمیم‌گیری می‌شود.

تازه‌ترین اعلام ارونقی معاون فنی گمرک ایران از این حکایت دارد که در مورد ترخیص کالاهای گروه چهار با ثبت‌سفارش بانکی تصمیماتی اتخاذ شده و برای آن دسته که دارای ثبت‌سفارش بدون انتقال ارز نیز هستند در ادامه تصمیم‌گیری خواهد شد. وی اعلام کرد که با موافقت‌های صورت گرفته، امکان ادامه فرآیند تجاری اعم از تمدید، ویرایش یا ترخیص برای آن دسته که دارای ثبت‌سفارش بانکی بوده و چه قبل یا بعد از تاریخ ممنوعیت تامین ارز شده باشند، فراهم شده است.

به گفته ارونقی، چنانچه بانک عامل به صورت کتبی و صراحتا تامین ارز را تایید و در سامانه تامین ارز بانک مرکزی رویت شود، امکان ادامه فرآیند تجاری و ترخیص، به صورت بانکی مقرر خواهد بود.

وی تاکید کرد که ثبت‌سفارشات اخذ شده از این محل مشمول قید زمانی برای ترخیص نیست و صاحبان کالا می‌توانند از روز شنبه (دیروز) همزمان با ۲۵ بهمن ماه برای ترخیص کالاهای خود اقدام کنند.

معاون فنی گمرک ایران در رابطه با اینکه وضعیت کالاهایی که ثبت‌سفارش آنها بدون انتقال ارز بوده، چگونه خواهد شد، نیز توضیح داد که در این رابطه و براساس مصوبه هیات وزیران و اصلاحیه بعدی آن در ۲۹ بهمن ماه سال گذشته، کالاهایی که دارای ثبت‌سفارش بوده و بارنامه یا قبض انبار آنها قبل از اردیبهشت ماه سال گذشته صادر شده بود امکان ترخیص به صورت بدون انتقال ارز را داشتند که صاحب کالا می‌توانست با پرداخت حقوق ورودی و دو برابر سود بازرگانی تا ۲۶ شهریورماه نسبت به آن اقدام کند.

تبعات دونرخی شدن قیمت مرغ در بازار

از رانت تا نارضایتی تولیدکنندگان

گروه بازرگانی- شاید اگر دولت همان سال گذشته به هشدارهای کارشناسان در مورد بازار نهاده‌های دامی و تاثیر آن بر بازار مواد پروتئینی بها داده بود، امروز با چنین آشفته‌بازاری روبه‌رو نبودیم. مشکلات بازار نهاده‌های دامی و سامانه بازارگاه ماه‌هاست که تولیدکنندگان و در پی آن مصرف‌کنندگان را با چالش روبه‌رو کرده اما با این حال دولت نتوانسته هیچ نسخه شفابخشی را برای سر و سامان دادن به وضعیت فعلی بازار بپیچد. از این رو گرانی مواد پروتئینی از جمله مرغ به دلیل مشکلاتی که در بازار نهاده‌های دامی وجود دارد، هر چند وقت یک بار دامن مردم را می‌گیرد و آنها را برای خرید ضروری‌ترین مواد مورد نیاز سفره معیشتی خود دچار مشکل می‌کند. از این رو حتی در مقطعی در سال جاری شاهد این بودیم که هر کیلو مرغ قیمت ۴۰ هزار تومانی را هم تجربه کرد به طوری که کارشناسان بر این باور بودند که اگر سیاست‌های نسنجیده دولت در مورد بازار کالاهای اساسی ادامه داشته باشد، بعید نیست که قیمت این محصول در ایام پرتقاضا همچون شب عید به ۵۰ هزار تومان هم برسد.

بر همین اساس در حال حاضر شاهد این هستیم که روند افزایشی قیمت‌ها در بازار مرغ آغاز شده و با نارضایتی تولیدکنندگان از قیمت‌های مصوب ستاد تنظیم بازار، مشخص نیست که آینده تولید مرغ و همچنین وضعیت بازار این کالا تا شب عید به کجا برسد. بر اساس آنچه برخی از کارشناسان می‌گویند، وضعیت جوجه‌ریزی به گونه‌ای است که تا پایان بهمن و اسفند با چالشی در عرضه مواجه نخواهیم شد اما با این حال شاهد این هستیم که مرغ دونرخی در بازار نه‌تنها مصرف‌کنندگان را دچار مشکل کرده بلکه تولید فساد هم می‌کند. از این رو و با توجه به اینکه تولیدکنندگان سیاست‌های دولت در مورد بازار مواد پروتئینی را قبول ندارند، این امکان وجود دارد که تولید مرغ تا هفته‌های آینده با کاهش روبه‌رو شود؛ موضوعی که به طور حتم بازار این کالای اساسی را دچار کمبود و افزایش قیمت‌های قابل توجه خواهد کرد.

■ **بساط فساد برچیده شود**

کافی است سری به نزدیک‌ترین بازار محل سکونت خود بزنید تا متوجه برخی تابلوهای با این مضمون شوید «مرغ دولتی موجود است». فروش مرغ گرم به دو نرخ دولتی و آزاد در حالی است که ستاد تنظیم بازار یک نرخ را برای هر کیلوگرم مرغ تصویب و ابلاغ کرده است. در این راستا ستاد تنظیم بازار آخرین قیمت مصوب هر کیلوگرم مرغ گرم برای مصرف‌کننده را ۲۰ هزار و ۴۰۰ تومان تعیین کرده است. این در حالی است که گشت‌وگذاری در بازار نشان می‌دهد مغازه‌های مختلف در سطح شهر، این کالای پرمصرف در سبد خانوار را با قیمت‌های متفاوت به فروش می‌رسانند.

بر همین اساس نایب رییس کانون مرغداران گوشتی ایران از دونرخی شدن مرغ در بازار و ایجاد فساد در این زمینه خبر داد و گفت: مرغ دونرخی ریشه در عدم تطابق قیمت با هزینه تمام‌شده تولید برای تولیدکننده دارد.

حبیب اسدالله‌نژاد در این باره اظهار کرد: ستاد تنظیم بازار قیمت مصوب خرید هر کیلوگرم مرغ از مرغدار را ۱۴ هزار و ۱۰۰ تومان ابلاغ کرده است در حالی که هزینه تمام‌شده تولید با توجه به بالا رفتن قیمت مولفه‌های تولید بیش از این است. اسدالله‌نژاد قیمت تمام‌شده تولید هر کیلوگرم مرغ برای مرغدار را ۱۷ هزار و ۵۰۰ تومان اعلام کرد.

به گفته وی، صنوف واسطی که مرغ را از مرغداران خریداری می‌کنند با تکیه بر مصوبه ستاد تنظیم بازار، مرغ را با نرخ مصوب خریداری کرده و با بهانه‌های مختلف بخشی از آن را با نرخ آزاد می‌فروشند.

اسدالله‌نژاد معتقد است، مرغ دونرخی فساد ایجاد کرده و موجبات سودبی‌زحمت را برای برخی از این صنوف واسط فراهم کرده است.

نایب رییس کانون مرغداران گوشتی ایران به ایلنا گفت که اگر قیمت مصوب خرید مرغ از مرغداران واقعی و بر اساس هزینه تمام‌شده تولید باشد، بساط فساد که با دونرخی شدن مرغ ایجاد شده، برچیده خواهد شد. اسدالله‌نژاد حداکثر قیمت عرضه مرغ گرم برای مصرف‌کننده با در نظر رفتن هزینه‌ها را ۲۵ هزار تومان اعلام کرد.

■ **گران‌فروشی مرغ به قیمت ۲۹ هزار تومان**

در این خصوص همچنین عظیم حجت عضو هیات‌مدیره اتحادیه مرغداران گوشتی از افزایش قیمت مرغ در بازار خبر داد و گفت: امروز نرخ هر کیلو مرغ زنده جلوی در مرغداری ۲۰ هزار تومان و مرغ گرم در خرده‌فروشی‌ها ۲۹ هزار تومان است. هر چند در برخی مناطق مرغ با قیمت بالای ۳۰ هزار تومان هم عرضه می‌شود.

وی گنگ بودن شرایط بازار در ابلاغ رسمی قیمت‌ها بعد از پروسه زمانی طولانی را یکی از دلایل نوسان بازار مرغ اعلام کرد و افزود: این در حالی است که ابلاغ رسمی قیمت می‌تواند بازار را از سردرگمی خارج کند. حجت ادامه داد: مرغداران حدود معادل نهاده دامی که با نرخ مصوب دریافت کردند، مرغ با نرخ متعادل ۲۳ تا ۲۴ هزار تومان عرضه می‌کنند تا فشار کمتری به مصرف‌کننده وارد شود.

عضو هیات‌مدیره اتحادیه مرغداران گوشتی درباره آینده بازار مرغ بیان کرد: بارها اعلام کرده‌ایم که پیش‌بینی در شرایط کرونا بسیار سخت است چرا که هر لحظه این امکان وجود دارد که اتفاقی در بازار رخ دهد، اما در کل وضعیت جوجه‌ریزی به گونه‌ای است که تا پایان بهمن و اسفند با چالشی در عرضه مواجه نخواهیم شد.

وی با اشاره به اینکه استقبالی برای خرید مرغ سایز در بازار وجود ندارد، گفت: با توجه به تخصیص نهاده تا ۴۰ روزگی و بعضا نبود کیفیت لازم برای نهاده‌های دامی موجب شده مرغ با وزن پایین در بازار عرضه شود که مرغدار به سبب نبود تقاضا برای مرغ سایز مجبور به نگهداری در سالن‌های پرورش و تامین بخشی از ذرت و کنجاله از بازار آزاد است که این موضوع قیمت نهاده را به شدت افزایش داده به طوری که ذرت به بالای پنج هزار تومان رسیده است.

به گفته حجت، با توجه به ایام پایانی سال از مسوولان دولتی انتظار می‌رود که به صورت تبصره ۱۰ درصد بیشتر نهاده تخصیص دهند تا آشفتگی بازار که ناشی از کمبود نهاده است، جبران شود و بازار مرغ به تعادل برسد.

■ **کمبودی در عرضه مرغ شب عید نداریم**

این مقام مسوول با اشاره به اینکه کمبودی در عرضه مرغ شب عید نداریم، بیان کرد: با توجه به انگیزه مرغداران به تولید، جوجه‌ریزی به بالای ۱۲۰ میلیون قطعه می‌رسد که با این وجود در ایام پایانی سال کمبود و افزایش قیمت در بازار مرغ نخواهیم داشت.

عضو هیات‌مدیره اتحادیه مرغداران گوشتی با اشاره به اینکه بازار نهاده‌های دامی همچنان دچار دوگانگی است، بیان کرد: بخشی از نهاده‌های دامی از طریق سیستم بازارگاه تا ۴۰ روزگی به ازای هر قطعه جوجه چهار کیلو تخصیص داده می‌شود، اما کل نهاده از این محل قابلیت خرید ندارد و به دلیل کاهش استقبال کشتارگاه‌ها و مردم از مرغ درشت، بخشی از نهاده‌ها از بازار آزاد با نرخ‌های بالاتر تامین می‌شود به گفته وی، هفته گذشته قیمت برخی ریزمغذی‌های طیور همچون لیزین و متیونین حداقل هر کیلو ۱۰ هزار تومان افزایش یافت که تمامی این عوامل قیمت تمام‌شده تولید را تحت تاثیر قرار می‌دهد.

حجت با اشاره به مشکلات سامانه بازارگاه بیان کرد: سامانه بازارگاه تا ۴۰ روزگی جوجه نهاده تخصیص می‌دهد، ضمن آنکه تا دو هفته اول پس از ورود جوجه به سالن، مرغداران مجبور به تامین نهاده از بازار آزاد هستند.

■ **ستاد تنظیم بازار به قولش عمل نکرد**

این مقام مسوول با انتقاد از تاخیر ستاد تنظیم بازار در اعلام نرخ مصوب جدید بیان کرد: با وجود افزایش کرایه‌های حمل‌ونقل و نرخ مصوب ذرت و کنجاله سویا، اما قیمت جدید مرغ اعلام نشده است در حالی که مسوولان قول دادند طی ۲۰ روز قیمت‌ها را اصلاح کنند که متاسفانه با گذشت بیش از دو برابر این مدت زمان تغییری در نرخ ایجاد نشده است.

عضو هیات‌مدیره اتحادیه مرغداران گوشتی همچنین تصریح کرد: تولید مرغ گوشتی همانند مرغ تخمگذار نیست که اگر مرغدار یک دوره با پروسه زیان مواجه شد، ماه بعد جبران شود چراکه تولیدکننده مرغ گوشتی زمانی که مرغ به مرحله عرضه می‌رسد، باید بین سه تا هفت روز مرغ تولیدی را در بازار توزیع کند که با توجه به تولید خطی و میزان جوجه‌ریزی، برخی واحدهای مرغداری به علت عرضه با نرخ‌های قبل از افزایش قیمت نهاده‌ها متحمل زیان هستند.

■ **مرغداران قیمت مصوب را قبول ندارند**

مشکلات موجود در بازار مواد پروتئینی از جمله مرغ تنها مختص تهران نیست و در بسیاری دیگر از استان‌های کشور نیز شاهد این هستیم که تولیدکنندگان قیمت مصوب تعیین شده از سوی دولت را قبول ندارند و نسبت به افزایش هزینه‌های تولید گلایه دارند.

در این راستا مدیرعامل اتحادیه مرغداران گوشتی استان مرکزی نیز گفت: قیمت تمام‌شده مرغ برای مرغدار در شرایط فعلی حدود ۱۷ هزار تومان است که در این شرایط سخت تولید، مرغداران قیمت ۱۴۴۰۰ مصوب مرغ را قبول ندارند و اعلام این قیمت تنها دخالت دولت در تولید است.

احمد بزچلویی اظهار کرد: قیمت مصوب ۱۴۴۰۰ تومانی اعلام شده برای مرغ از جلوی در مرغداری، مورد قبول مرغداران نیست و یک قیمت دستوری است.

وی با بیان اینکه ابتدا تنها ۳۰ درصد نهاده مرغداران از سوی دولت تامین و مابقی در بازار آزاد تهیه می‌شد که همین امر ورشکستگی و کناره‌گیری بسیاری از مرغداران را به همراه داشت، افزود: در حال حاضر که برخی مرغداران به فعالیت خود ادامه می‌دهند و تولید می‌کنند، با اعلام قیمت‌هایی از سوی دولت مواجه هستند که به هیچ‌وجه کارشناسی نبوده و نظر مرغداران در آن دخیل نیست. از طرفی حدود دو ماه است که تخصیص نهاده‌ها کمی بهتر شده اما باز هم تنها ۷۰ درصد نهاده با قیمت دولتی به مرغدار تعلق می‌گیرد و نکته دیگر اینکه نهاده دولتی نیز افزایش قیمت داشته است.

مدیرعامل اتحادیه مرغداران گوشتی استان مرکزی تصریح کرد: قیمت ذرت دولتی از ۱۵۰۰ به ۱۷۰۰ تومان، کنجاله سویا دولتی از ۲۷۰۰ به ۳۳۰۰ تومان و باقی نهاده‌ها نیز به همین مراتب افزایش قیمت داشته‌اند.

وی با بیان اینکه دخالت دولت اطمینان مرغداران به تولید را کاهش داده است، گفت: دولت به ازای هر مرغ چهار کیلو نهاده در اختیار مرغدار قرار می‌دهد. این در حالی است که یک مرغ برای عرضه به بازار حداقل به ۵/۵ کیلو نهاده نیاز دارد که مابقی آن باید از بازار آزاد با قیمت‌های بالا تهیه شود.

تجارت خارجی

مدیر کل دفتر عربی- آفریقای سازمان توسعه تجارت مطرح کرد

اهمیت ایجاد دادگاه تجاری مشترک ایران و عراق

توسعه تجارت بین‌المللی یکی از زمینه‌های توسعه و رشد اقتصادی برای هر نظام اقتصادی است و دستاوردهای آن نه‌تنها در حوزه اقتصادی بلکه در حوزه‌های مختلف سیاسی و فرهنگی خواسته همیشه دولت‌ها و حکومت‌ها بوده است. در همین خصوص مدیر کل دفتر بازرگانی کشورهای عربی-آفریقای سازمان توسعه تجارت ایران ایجاد دادگاه تجاری به طور تخصصی بین دو کشور ایران و عراق را پیرو سفر آیت‌الله رییسی به بغداد، اقدامی موثر در حل‌وفصل سریع اختلافات تجار ایرانی و عراقی و کمک‌کننده به تجار دانست.

یکی از محورهایی که در سفر اخیر آیت‌الله رییسی به عنوان رییس قوه‌قضاییه به کشور عراق مطرح شد، مسائل مربوط به مراودات تجاری و اقتصادی دو کشور و ایجاد دادگاه‌های تخصصی تجاری در عراق در راستای تسهیل امور بازرگانی و تجار و حل سریع مشکلات فعالان این حوزه بود که بدون تردید گام موثری در جهت افزایش تجارت بین دو کشور خواهد بود.

بر همین اساس فرزاد پیلتن با اشاره به گستردگی روابط با عراق، دلیل این موضوع را حضور تعداد زیادی از فعالان اقتصادی و تجاری ایرانی با همتایان عراقی عنوان کرد و افزود: هزاران شرکت و فعال اقتصادی ایرانی در حال همکاری و فعالیت اقتصادی و تجاری بین دو کشور هستند و ظرفیت‌های زیادی در این بخش با کشور عراق وجود دارد که می‌توان از آنها استفاده کرد.

وی گفت: دو بحث مهم در سفر رییس قوه قضاییه به عراق در زمینه تجاری و اقتصادی مطرح شد که می‌تواند کمک بسیار بزرگ و تاثیرگذاری در توسعه و تسهیل روابط تجاری دو کشور باشد. در واقع در کنار ظرفیت‌های زیاد اقتصادی حوزه تجارت با عراق، مشکلاتی نیز در این زمینه بر سر راه تجار بازرگانان وجود دارد.

پیلتن ادامه داد: یکی از مشکلاتی که در توسعه و افزایش روابط اقتصادی و تجاری بین دو کشور ایران و عراق همیشه وجود داشته است، بحث روادید است در حالی که لغو روادید در تسهیل ارتباطات بین فعالان تجاری دو کشور، بسیار موثر و کمک‌کننده خواهد بود.

به گفته مدیرکل دفتر بازرگانی کشورهای عربی- آفریقای سازمان توسعه تجارت ایران، با وجود حجم بالای روابط تجاری دو کشور ایران و عراق، شکل این روابط بیشتر به صورت سنتی است تا به شکل مدرن و بیشتر روابط در قالب ارتباطات شخصی افراد اتفاق می‌افتد.

وی در ادامه به اختلافات بازرگانان دو کشور اشاره کرد و اظهار داشت: نوسانات و مشکلات مختلف مانند شیوع بیماری کرونا، مسائل سیاسی، اتفاقات و تغییرات حوزه تولید، وضع قوانین و مقررات دو کشور در حوزه صادرات و واردات موجب شکل‌گیری اختلافاتی بین تجار دو کشور شده که این اختلافات در سال‌های اخیر روند افزایشی داشته است و بعضا شاهد تشکیل اختلافات تجاری بین بازرگانان دو کشور بودیم. از این جهت شکل‌گیری دادگاه تجاری به طور تخصصی بین دو کشور می‌تواند در حل‌وفصل سریع اختلافات تجار ایرانی و عراقی کمک‌کننده و بسیار مفید باشد.

طبق توضیحات پیلتن در غیاب دادگاه تجاری، بازرگانان ایرانی متحمل هزینه‌های زیادی می‌شوند و با سرگردانی در مراکز اداری، دولتی و اتاق‌های بازرگانی دو کشور باعث سردرگمی و بلاتکلیفی و هدررفت سرمایه‌های بازرگانان و همچنین خواب سرمایه تجار و در نهایت باعث تحمیل ضرر و زیان به شرکت‌ها و فعالان حوزه تجارت می‌شود که شکل‌گیری دادگاه‌های تجاری با هدف حل‌وفصل سریع اختلافات بین تجار، اهمیت بسیار زیادی دارد.

مدیر کل دفتر بازرگانی کشورهای عربی-آفریقای سازمان توسعه تجارت ایران بیان کرد: با توجه به حجم بالای تجارت کشور ایران با عراق احتیاج به یک دادگاه ویژه حل‌وفصل اختلافات تجار ایرانی و عراقی کاملا طبیعی است و تشکیل این دادگاه و فعالیت آن، به توسعه و تسهیل ارتباطات اقتصادی ایران و عراق کمک زیادی می‌کند. وی با تاکید بر ضرورت ایجاد و تاسیس چنین دادگاهی در کشور عراق و تاثیر آن در ایجاد افزایش امنیت این بازار گفت: ایجاد دادگاه تخصصی تجاری بین دو کشور ایران و عراق می‌تواند تضمین‌کننده و ایجادکننده یک فضای اطمینان‌بخش برای فعالان دو کشور باشد که در صورت وقوع هر گونه اختلاف، مشکلات از طریق آن حل‌وفصل خواهد شد.

آگهی مزایده فروش سهام

بانک تجارت

در راستای اجرای «قانون رفع موانع تولید و ارتقای نظام مالی کشور» و سیاست کاهش تصدی‌گری، بانک تجارت در نظر دارد سهام خود در شرکت‌های تابعه و وابسته را با مشخصات ذیل واگذار نماید.

ردیف	نام شرکت	سهام قابل عرضه		ارزش اسمی سهام قابل عرضه (میلیون ریال)	نوع فعالیت شرکت	محل شرکت/کارخانه
		تعداد سهام	درصد مالکیت			
۱	سرمایه‌گذاری ایرانیان	۳/۶۰۰/۰۰۰/۰۰۰	%۱۰۰	۳/۶۰۰/۰۰۰	سرمایه‌گذاری	تهران
۲	مولد نیروگاهی تجارت فارس	۸/۴۲۹/۰۸۱/۴۳۰	%۱۰۰	۸/۴۲۹/۰۸۱	نیروگاهی	تهران
۳	آرتا تجارت زرین	۱۰/۰۰۰/۰۰۰	%۱۰۰	۱۰۰/۰۰۰	تاسیس و اداره کارخانجات ریسندگی و بافندگی	تهران
۴	خدمات مسافرتی هوایی، جهانگردی و زیارتی آهوان	۸۰۰/۰۰۰	%۱۰۰	۴۰/۰۰۰	مسافرتی و توریستی	تهران و چابکسر
۵	صنعتی و معدنی سیمان تجارت مهریز	۱/۰۰۰	%۱۰۰	۱۰	تولید سیمان و کلینکر	تهران و یزد
۶	پتروشیمی آرمان سپاهان	۱۴/۲۸۰/۰۰۰	%۵۱	۱۴/۲۸۰	پتروشیمی	تهران
۷	شرکت توسعه انرژی تجارت آسیا	۲۰/۰۰۰/۰۰۰	% ۲۰	۲۰/۰۰۰	نهاد مالی (هلدینگ)	تهران و طبس
۸	صندوق توسعه تکنولوژی	۳۵/۹۴۰/۰۰۰	%۵/۹۹	۳۵/۹۴۰	سرمایه‌گذاری در استارت‌آپ و فین‌تک‌ها	تهران
۹	پایوند توس	۲۲/۵۰۰	%۱/۳۲	۲۲۵	ساخت و تولید قطعات ریخته‌گری	مشهد

- قیمت واگذاری بر مبنای گزارش کارشناس رسمی دادگستری و طی تشریفات قانونی از جمله تایید کمیته واگذاری سرمایه‌گذاری‌های مازاد بانک، هیات‌مدیره بانک و سازمان خصوصی‌سازی صورت می‌پذیرد.
- کلیه متقاضیان می‌توانند جهت کسب اطلاعات بیشتر با در دست داشتن مدارک شناسایی معتبر (کارت ملی یا معرفی‌نامه کتبی از اشخاص حقوقی) از تاریخ درج آگهی به مدت یک هفته در روزهای اداری از ساعت ۸ الی ۱۶ به اداره سرمایه‌گذاری بانک به نشانی: تهران- خیابان طالقانی- مابین خیابان ولیعصر و حافظ- شماره ۴۰۲- طبقه سوم مراجعه و یا با تلفن ۰۲۱۶۶۴۸۳۵۷۸ تماس حاصل فرمایند.

هیات‌مدیره بانک تجارت

آگهی تجدید مناقصه ۲۱۹۹۱۶۳ شرکت ملی صنایع مس ایران

شرکت ملی صنایع مس ایران

نوبت اول

شرکت ملی صنایع مس ایران در نظر دارد از طریق مناقصه عمومی طراحی و اجرای پایدارسازی شیب شیروانی و احداث دیوار حائل بتنی و جاده دسترسی به دراوینگ هاوس به صورت EPC در مجتمع مس سرچشمه واقع در استان کرمان اقدام نماید.

جهت کسب اطلاعات بیشتر به سایت‌های رسمی شرکت به آدرس:

HTTP:// NICICO.COM
HTTP://dargah.NICICO.COM
HTTP:SARCHESHMEH.NICICO.COM

مراجعه نمایید.

آگهی مناقصه شماره ۴۱۹۹۱۴۴ شرکت ملی صنایع مس ایران

شرکت ملی صنایع مس ایران

نوبت اول

شرکت ملی صنایع مس ایران در نظر دارد، احداث کارخانه تغلیظ ۲ میدوک را از طریق مناقصه عمومی به پیمانکار واجد صلاحیت واگذار نماید.

جهت کسب اطلاعات بیشتر به سایت رسمی شرکت به آدرس:

HTTP://NICICO.COM
HTTP://dargah.NICICO.COM
HTTP:// Shahrbabak.NICICO.COM

مراجعه نمایید.

آگهی مناقصه شماره ۲۱۹۹۱۸۱ شرکت ملی صنایع مس ایران

شرکت ملی صنایع مس ایران

نوبت اول

شرکت ملی صنایع مس ایران در نظر دارد، انجام مطالعات لرزه‌خیزی، مکانیک سنگ و ژئوتکنیک برای محل جدید تعیین‌شده جهت احداث کارخانه تغلیظ فاز سوم را از طریق مناقصه عمومی به مشاور واجد صلاحیت واگذار نماید.

جهت کسب اطلاعات بیشتر به سایت رسمی شرکت به آدرس:

HTTP://NICICO.COM
HTTP://dargah.NICICO.COM
HTTP://SARCHESHMEH.NICICO.COM

مراجعه نمایید.

نخست

خوش‌بینی تحلیلگران بین‌المللی به افزایش صادرات گاز مایع ایران

برخی تحلیلگران تجاری معتقدند اگر دولت بایدن تحریم‌های اعمال‌شده توسط دولت ترامپ در مورد ایران را لغو کند تقاضای گاز مایع در آسیا به رهبری بازار رو به رشد چین، می‌تواند زمینه بازگشت محموله‌های گاز مایع ایران به بازارهای جهانی را فراهم کند.

به گزارش «گلوبال‌پلاتس» برزیل یک منبع آگاه به صنعت انرژی ایران گفت: امسال حدود شش میلیون تن کمبود عرضه گاز مایع در جهان خواهیم داشت زیرا تقاضا در چین به سرعت در حال افزایش است.

طبق تحلیل‌های گلوبال پلاتس انتظار می‌رود تقاضای گاز مایع در چین در سال ۲۰۲۱ حدود ۳/۵ میلیون تن در مقایسه با سال ۲۰۲۰ افزایش یابد که ناشی از راه‌اندازی و آغاز به کار چند کارخانه جدید در چین است.

با این حال منبع دیگری به همین رسانه گفته است: فکر نمی‌کنم این اتفاق خیلی سریع و یک‌شبه رخ دهد و به نظر می‌رسد دست‌کم به شش ماه زمان نیاز داریم تا بتوانیم به شرایط عادی باز گردیم.

به گفته وی، صادرات منابع طبیعی و انرژی ایران ممکن است در اوایل سال جاری احیا نشود و برای افزایش کامل تولید به ۸ تا ۱۰ ماه زمان نیاز دارد زیرا ایران نیاز به سرمایه‌گذاری بیشتر در صنعت نفت و گاز دارد که در چند سال گذشته تحریم بوده است.

این گزارش می‌افزاید: تحریم‌های ایالات متحده علیه صادرات نفت و گاز ایران در ماه می ۲۰۱۸ باعث توقف صادرات گاز مایع ایران تا پایان همان سال شد اما برخی از صادرات ایران به آسیا، عمدتا به چین، در سال ۲۰۱۹ از سر گرفته شد و در خرداد همان سال به حدود ۵۳۰ هزار تن رسید.

در بخش دیگری از این تحلیل با استناد به داده‌های گمرک ایران آمده است: کل صادرات گاز مایع ایران در سال ۲۰۲۰ میلادی ۴/۳ میلیون تن بوده که نسبت به سال گذشته ۶۹۰ هزار تن کاهش داشته و به کمترین میزان از سال ۲۰۱۷ یعنی قبل از تحریم‌ها رسیده است.

گلوبال پلاتس نوشته است: وزیر نفت ایران در ابتدای سال جاری میلادی اظهار امیدواری کرده است که تهران سهم خود را در بازار نفت احیا کند زیرا تهران امیدوار است دولت جدید آمریکا بتواند تحریم‌ها را بردارد.

نورداستریم۲، بزرگ‌ترین چالش انرژی غرب

نقشه بایدن برای روسیه

خط لوله نورداستریم۲ از زمان پیشنهاد اولیه ساخت در سال ۲۰۱۱ میلادی باعث اختلاف‌نظر میان ایالات متحده و حامیان اروپایی پروژه به‌ویژه دولت آلمان بوده است. این خط لوله را نمی‌توان تنها یک مساله میان آمریکا و اروپا یا ایالات متحده و آلمان دانست. بسیاری از دولت‌های اروپا به ویژه کشورهای مرکزی و شرقی، اتحادیه اروپا و تعدادی از احزاب آلمان از مخالفان این طرح هستند.

این اختلاف‌نظرها تا حدودی به دلیل تفاوت دیدگاه‌ها در مورد امنیت انرژی به وجود آمده است. حامیان خط لوله نورداستریم۲ کشور روسیه را یک تامین‌کننده اقتصادی و قابل اعتماد نفت و گاز در نزدیکی دولت‌های اروپایی می‌دانند، اما در مقابل، آمریکایی‌ها و منتقدان اروپایی معتقدند اتکای قاره سبز به منابع انرژی روسیه باعث ایجاد آسیب‌پذیری امنیتی خواهد شد.

بحران گازی مسکو و کی‌یف در سال ۲۰۱۴ میلادی و استفاده پوتین از گاز به عنوان یک اسلحه سیاسی، مهم‌ترین دلیل منتقدان این پروژه به شمار می‌رود. واشنگتن در نظر دارد تا در ادامه مخالفت خود با پروژه خط لوله نورداستریم۲، شرکت‌های اروپایی شریک در آن را تحریم ثانویه کند.

تعدادی از منتقدان اروپایی معتقدند این اقدام کاخ سفید به منزله پایمال کردن استقلال اتحادیه اروپا است.

دستگیری الکساندر ناوالنی و محکومیت وی به زندان همراه با تلاش برای قتل وی و دستگیر شدن حامیان این منتقد پوتین و حملات سایبری روسیه باعث شده تا منتقدان این خط لوله بیش از گذشته برای توقف آن تلاش کنند. وزیر خارجه فرانسه نیز از حامیان توقف پروژه است.

در شرایطی که خط لوله نورداستریم۲ به موضوعی داغ در رسانه‌ها تبدیل شده، بر اساس اعلام شرکت گازپروم تاکنون ۱۰ میلیارد دلار در آن سرمایه‌گذاری شده و پیشرفت طرح ۹۴ درصد است.

تحریم‌های ایالات متحده و سیاستمداران آمریکایی ممکن است تکمیل پروژه را به صورت موقت متوقف کند، اما نمی‌توانند این طرح را لغو کنند. تعطیل شدن این طرح علاوه بر ضرر مالی هنگفت، پیامدهای زیست‌محیطی و ایمنی خواهد داشت. دولت بایدن - هریس، باید برای ترمیم چالش‌های گسترده به وجود آمده در روابط واشنگتن و بروکسل گام بردارد. هرچند آنها لازم است ریسک‌های پروژه و مقابله با زیاده‌خواهی‌های پوتین را نیز برای اروپا تشریح کنند.

بایدن باید راهبرد کم‌هزینه‌تری برای تقابل با نورداستریم۲ همراه با حفظ روابط با آلمان در کنار احترام و توجه به استقلال برلین در پیش گیرد. این خط لوله نباید مانعی در برابر اتحاد دو کشور باشد و تمرکز بر نقاط مشترک یک ضرورت است.

در همین حال Atlantic Council در گزارشی به مرور اهداف مشترک ژئوپلتیک اروپا و آمریکا پرداخته است:

- محدود کردن رفتار روسیه در برابر استقلال و یکپارچگی مرزی اوکراین
- حضور قدرتمند در بازار گاز اروپا برای کاهش آسیب‌پذیری در برابر اقدامات کرملین
- هماهنگی مشترک در گذار انرژی و توسعه نوآوری‌ها در این بخش
- توسعه انرژی‌های سبز

■ راهی که در پیش است

دولت بایدن برخلاف دولت ترامپ باید تصمیم‌های بزرگی اتخاذ کند. در دوره ریاست‌جمهوری اوباما، هماهنگی کشورهای ترنس آتلانتیک باعث شد تا انضمام جزیره کریمه به خاک روسیه با تحریم‌های شدیدی روبه‌رو شود. اقدامات یک‌طرفه واشنگتن بدون مشورت با اروپا، ساختار تحریم‌ها علیه مسکو را نابود می‌کند. همچنین امکان اجرای تحریم‌های یکپارچه را از بین می‌برد.

دولت بایدن تاکنون اظهارنظری در مورد این پروژه نداشته است. آنها نباید در برابر اقدامات کرملین یک تماشاگر باشند. هرچند باید منافع دولت‌های غربی حفظ شود. همچنین اروپا باید منافع اوکراین و نگرانی‌های دولت‌های جنوب و شرق اروپا را بیش از گذشته مورد توجه قرار دهد.

بر اساس این گزارش لازم است این موارد مورد توجه واشنگتن و بروکسل قرار گیرد:

* تمدید قرارداد ترانزیت گاز روسیه
* ابهام اوکراین پس از سال ۲۰۲۴ میلادی برای تداوم درآمدزایی برای رهبران کی‌یف
* حمایت مالی از زیان‌های گازپروم
* تداوم خرید گاز مورد نیاز دولت‌های اروپایی از مسیر اوکراین و افزایش میزان خرید

همچنین در این گزارش آمده است اروپا باید راهکارهای ایجاد درآمدهای پایدار، تشکیل بازار رقابتی انرژی، اصلاحات مقررات تجاری و بهبود الگوی حکمرانی را برای رهبران اوکراین طراحی کند.

اوکراین باید در مسیر استقلال انرژی و توسعه انرژی‌های سبز و هیدروژن گام بردارد.

زیرساخت‌های انرژی اوکراین به ویژه شبکه برق این کشور باید نوسازی شود. آزادسازی بازارهای داخلی نیز با کمک آلمان و ایالات متحده یک ضرورت است. یکی از نگرانی‌های مهم این است که با راه‌اندازی خط لوله نورد استریم ۲، شاهد دور زدن کشورهای مرکز و شرق اروپا خواهیم بود. بدین ترتیب آنها در برابر قطع صدور گاز مردان یخی آسیب‌پذیرتر می‌شوند.

اتحادیه اروپا در سال‌های اخیر گام‌های بلندی در جهت آزادسازی بازار گاز، مقابله با انحصار گازپروم، توسعه منابع عرضه و خطوط لوله و شبکه‌های واردات گاز و حمایت از ساخت ده‌ها پایانه واردات LNG برداشته است. تکمیل کریدور گازی جنوبی یکی از این اقدامات است.

شبکه خطوط لوله گاز اروپا نیازمند یکپارچگی است. تعدادی از کشورهای اروپایی همچنان در وضعیت بن‌بست و فقدان منابع متنوع گاز قرار دارند.

با بهبود زیرساخت‌های گازی مرکز و شرق اروپا، کشورهای این منطقه به منابع جایگزین به ویژه LNG صادراتی ایالات متحده دسترسی خواهند داشت. این اقدام در جهت کاهش مصرف سوخت‌های فسیلی در قاره سبز یک دستاورد محسوب می‌شود.

در چند دهه فرارو، اروپا همچنان به گاز صادراتی روسیه وابسته خواهد بود اما با متنوع شدن منابع عرضه گاز، بازاری رقابتی‌تر و پایدارتر ایجاد خواهد شد. به هر حال قدرت شرکت گازپروم در بازار اروپا رو به کاهش بوده است. بازار گاز اروپا باید به سوی شرایط برد - برد و نه تقابل برای همه بازیگران تغییر کند. آمریکایی‌ها در کنار کشورهای حاشیه کاسپین، آفریقا، مدیترانه و خاورمیانه، بازیگر جدید این بازار خواهند بود.

بازار

پیش‌بینی اروپا از قیمت نفت

اروپایی‌ها معتقدند تداوم راهکار توقف تولید از سوی کشورهای عضو اوپک‌پلاس و بازگشت تقاضا برای نفت به وضعیت عادی ضمن بالا بردن ثبات در بازار نفت باعث خواهد شد قیمت نفت در سال ۲۰۲۱ به طور میانگین ۵۴/۲ دلار در هر بشکه باشد. به گزارش گروه انرژی نفت‌خبر از ایتارتاس، پیش‌بینی زمستانه کمیسیون اروپایی که روز گذشته منتشر شد، نشان می‌دهد که این نهاد موثر اروپایی معتقد است قیمت نفت در هر بشکه در سال ۲۰۲۱ حدود ۵۴/۲ دلار در هر بشکه و در سال بعدی آن با کاهش سه دلاری در هر بشکه به رقم ۵۱/۹ دلار خواهد رسید. در گزارش کمیسیون اروپایی آمده است که چشم‌انداز تقاضا برای نفت با تداوم اجرای سیاست کشورهای عضو اوپک‌پلاس مبنی بر توقف افزایش تولید و احیای تقاضا برای نفت رو به بهبود خواهد رفت. در این گزارش آمده افزایش قیمت نفت از نوامبر سال ۲۰۲۰ انعکاسی از رویکرد جامع کشورهای عضو اوپک‌پلاس مبنی بر توقف افزایش تولید است.

همچنین تضعیف ارزش دلار آمریکا و به ویژه اقدام غافلگیرکننده عربستان سعودی برای کاهش یک میلیون بشکه نفت از تولیدات خود در ماه‌های فوریه و مارس ۲۰۲۱ از دلایل دیگر برای افزایش قیمت نفت در سال جدید به شمار می‌آیند.

در همین حال گزارش کمیسیون اروپایی می‌افزاید که به طور کلی میزان حفاری‌ها در سطح جهان پایین آمده و در عین حال با کنترل شیوع ویروس کرونا و نزدیک شدن میزان حمل‌ونقل جهانی به سطح گذشته از دیگر دلایلی هستند که سبب شده‌اند قیمت نفت از ابتدای سال جدید روند صعودی خود را حفظ کند.

این گزارش درباره قیمت نفت در سال ۲۰۲۲ نیز نوشته با توجه به بازگشت ثبات در سطح جهان و بالا رفتن مجدد تولید باید منتظر کاهش قیمت نفت به طور متوسط در تمامی ماه‌های این سال بود. گزارش کمیسیون اروپایی به موازات دیگر گزارش‌های منتشر شده در سال جاری مبنی بر بالا رفتن قیمت نفت است. همه این گزارش‌ها در تحلیل‌های خود محتاطانه به قیمت نفت می‌نگرند.

www.jahanesanat.ir
جهان صنعت

نمایه

نگاهی به سیاست‌های عرضه‌ای بانک سوخت آژانس بین‌المللی انرژی اتمی

نشست مجازی گروه نفت، گاز و انرژی‌های نو با عنوان «بانک سوخت آژانس بین‌المللی انرژی اتمی؛ سیاست‌های عرضه‌ای» هفته گذشته با سخنرانی جعفر مقدم کارشناس حقوق هسته‌ای و حضور قدیر نصری رییس پژوهشکده مطالعات استراتژیک خاورمیانه و رحمت حاجی‌مینه مدیر گروه نفت، گاز و انرژی‌های نو برگزار شد.

در این نشست مقدم یافتن پاسخی برای چرایی ایجاد بانک سوخت آژانس بین‌المللی انرژی اتمی و چیستی مبانی و خاستگاه آن را محور اصلی سخنرانی خود معرفی کرد و مرور تاریخچه تحولات این مرکز را سنگ بنای بحث ضمانت عرضه سوخت و سیاست‌های عرضه‌ای بانک سوخت دانست. وی در ادامه با اشاره به ماده ۴ پیمان منع گسترش سلاح‌های هسته‌ای و دو موضوع مهم مطرح در آن یعنی غنی‌سازی و بازفرآوری به تفسیرهای متعدد از این ماده پرداخت که ضمن توجه به سایر حوزه‌های استفاده صلح‌جویانه، این دو موضوع مهم را نادیده می‌گیرند. به اعتقاد وی هیچ مکانیسمی برای تفسیر ماده ۴ پیمان مشخص نشده است.

این کارشناس حقوق هسته‌ای تحولات مربوط به تضمین عرضه را به دو بخش پیش از سال ۲۰۰۰ و پس از آن تقسیم کرد و مورد ارزیابی قرار داد. ایجاد مراکز منطقه‌ای چرخه سوخت، مطالعات مربوط به ارزیابی بین‌المللی چرخه سوخت، کنفرانس سازمان ملل در زمینه استفاده صلح‌جویانه از انرژی هسته‌ای و سمپوزیوم بین‌المللی مربوط به چرخه سوخت هسته‌ای و استراتژی‌های مربوط به رآکتور از جمله مواردی محسوب می‌شدند که پیش از سال ۲۰۰۰ تحولات را رقم زدند. در ادامه نیز وقایعی مانند فروپاشی دولت شوروی سابق و پایان جنگ سرد که تحولات مهم جغرافیای سیاسی جهان نتیجه آن به شمار می‌رفت و در معرض خطر قرار گرفتن کل تاسیسات هسته‌ای کشورهای استقلال یافته را به دنبال داشت، در کنار وجود بازار سیاه هسته‌ای، نگرانی از ضعف امنیتی در موسسات هسته‌ای کشورهای آسیای میانه پس از فروپاشی شوروی سابق، همچنین واقعه ۱۱ سپتامبر سال ۲۰۰۱ در آمریکا، خروج کره‌شمالی از پیمان عدم اشاعه سلاح‌های هسته‌ای در سال ۲۰۰۳ و آزمایش هسته‌ای توسط این کشور تحولات پس از سال ۲۰۰۰ را موجب شدند. در این میان دستیابی جمهوری اسلامی ایران به فناوری غنی‌سازی و تولید سوخت هسته‌ای برای مصارف صلح‌جویانه از حساسیت بیشتری برخوردار شد. در این ارتباط البرادعی رییس وقت آژانس بین‌المللی انرژی اتمی موضوع برخورد با چالش‌های عدم اشاعه، ایمنی و امنیت هسته‌ای را مطرح ساخت. بر اساس این ضرورت گروهی از کارشناسان بین‌المللی را در سال ۲۰۰۴ مامور کرد تا با دیدگاهی مبتنی بر عدم گسترش، رهیافت‌هایی را ارائه دهند که مانع از انحراف مواد و تجهیزات حساس هسته‌ای به طور عمده غنی‌سازی و بازفرآوری به سمت استفاده صلح‌جویانه شوند.

مقدم در ادامه به پنج رویکردی اشاره کرد که در گزارش این گروه تحت عنوان سند ۶۴۰ در سال ۲۰۰۵ مطرح شده بودند. توسعه و اجرای تضمین‌های مربوط به عرضه بین‌المللی سوخت با مشارکت آژانس و ایجاد موسسات چندملیتی جدید به ویژه منطقه‌ای بر مبنای مالکیت مشترک از طریق انعقاد قراردادها و موافقتنامه‌های داوطلبانه از جمله غنی‌سازی اورانیوم، بازفرآوری سوخت، دفع و ذخیره سوخت مصرف‌شده، دو رویکردی محسوب می‌شوند که مبنایی برای فعالیت‌های بعدی آژانس و ارائه طرح‌های کشورهای صاحب فناوری شدند. وی به دنبال مرور طرح‌های ارائه‌شده از سوی آمریکا، روسیه، ژاپن، انگلیس، آلمان و طرح‌های شش کشور، موسسه مشارکت جهانی برای انرژی هسته‌ای و انجمن هسته‌ای جهان به دو طرح در دست اجرا یعنی طرح بانک سوخت آژانس و طرح ذخیره اورانیوم روسیه پرداخت. کارشناس این نشست، به طرح بانک سوخت آژانس بر اساس پیشنهاد ارائه‌شده از سوی موسسه ابتکار علیه تهدید هسته‌ای و تاسیس آن در قزاقستان در سال ۲۰۱۰ پرداخت و شرایط آژانس برای ارائه سوخت را شرح داد. براساس این شرایط، کشورهای دریافت‌کننده مواد نباید پرونده مفتوحی در شورای حکام و شورای امنیت داشته باشند و از سوی دیگر باید دارای موافقتنامه پادمان در حال اجرا باشند. وی افزود: طرح روسیه نیز شامل ایجاد مرکزی برای غنی‌سازی با مشارکت قزاقستان و ارمنستان و ایجاد اورانیوم کم‌غنا تحت نظر آژانس و با تایید شورای حکام است و در این میان نکته قابل توجه طرح عدم امکان دسترسی اعضای خارجی به فناوری غنی‌سازی و اطلاعات طبقه‌بندی شده توسط روسیه است.

به عقیده این کارشناس حقوق هسته‌ای مواضع کشورهای عضو جنبش عدم تعهد و گروه ۷۷ متمرکز بر هر گونه پیشنهادی است که در رابطه با تضمین عرضه سوخت و نتایج جدی حق غیرقابل انکار کشورها در توسعه و استفاده از انرژی هسته‌ای برای اهداف صلح‌جویانه ارائه می‌شود. بنابراین حق غیرقابل انکار اعضا در پیمان عدم گسترش سلاح‌های هسته‌ای جهت تحقیقات، توسعه، تولید و استفاده از انرژی‌های هسته‌ای را بر طبق ماده ۴ به رسمیت شناخته و هرگونه تلاش کشور یا گروهی از کشورها را که بخواهد پیش‌شرطی را به عنوان تضمین عرضه مطرح کند، رد می‌کنند. مواضع ایران نیز تکرار مواضع کشورهای ۷۷ بوده و در نهایت چنین طرح‌هایی در آژانس به ویژه در خصوص ادامه چرخه سوخت در حال تکمیل شدن هستند.

خبر

افزایش ۱۸ درصدی واردات نفت چین

چین از زمان آغاز همه‌گیری ویروس کرونا، تنها عامل امیدوارکننده برای قیمت نفت بوده و در ماه ژانویه به طور متوسط ۱۱/۱۲ میلیون بشکه در روز نفت وارد کرده است.

به گزارش اویل پرایس، واردات نفت‌خام چین در ماه ژانویه به طور متوسط برابر با ۱۱/۱۲ میلیون بشکه در روز بود که ۱۸ درصد معادل ۱/۷۴ میلیون بشکه در روز نسبت به ماه دسامبر افزایش داشت.

تحلیلگران شرکت تحقیقات انرژی اویلکس تخمین می‌زنند مصرف پالایشگاهی این کشور برای هشتمین ماه متوالی به طور متوسط بیش از ۱۴ میلیون بشکه در روز باشد.

از زمان آغاز همه‌گیری ویروس کرونا، چین تنها عامل امیدوارکننده برای قیمت نفت بوده است. با توجه به رشد سریع اقتصاد چین، این کشور به عنوان بزرگ‌ترین واردکننده نفت دنیا، نقش مهمی در بهبود قیمت نفت داشته است.

پالایشگاه‌های مستقل چین سهم بزرگی در کل واردات نفت این کشور داشته‌اند. پس از کاهش فعالیت این پالایشگاه‌ها در پایان ۲۰۲۰ به‌خاطر اتمام سهمیه وارداتشان، حالا یک بار دیگر با کسب سهمیه‌های جدید در سال جاری میلادی، کل واردات نفت‌خام چین را تقویت کرده‌اند.

ذخایر نفت چین در آغاز فوریه سال جاری میلادی ۱۹۰ میلیون بشکه بود. این رقم در همین زمان در سال گذشته به ۸۵۶ میلیون بشکه می‌رسید و در سپتامبر ۲۰۲۰ برابر با یک میلیارد بشکه بود.

چین در سال گذشته میلادی بزرگ‌ترین خریدار نفت دنیا بوده و سعی کرده ذخایر خود را با نفت ارزان در بحبوحه بحران کرونا پر کند. تولید پالایشگاهی در چین هم در سال گذشته میلادی با آغاز به کار تاسیسات جدید رکورد زد. خرید بالای نفت چین در سال جاری میلادی با وجود قیمت بالاتر نفت و کاهش ذخایر آن خبر خوبی برای تولیدکنندگان نفت در سراسر جهان است.

ارسال محموله جدید مواد پالایشگاهی ایران به ونزوئلا

ایران دومین دور مواد پالایشگاهی را از طریق هوایی به ونزوئلا ارسال کرد تا به راه‌اندازی پالایشگاه‌ها و تولید بنزین در این کشور کمک کند.

به گزارش رویترز، ونزوئلا دور دوم مواد پالایشگاهی را از طریق هوایی از ایران دریافت می‌کند تا به پالایشگاه‌های نفت آسیب‌دیده خود جهت تولید سوخت کمک کند.

ارسال کاتالیزور به مجتمع پالایشگاهی پاراگوانا با ظرفیت ۹۵۶ هزار بشکه در روز در غرب ونزوئلا پس از آن انجام شد که ایران در سال گذشته میلادی چندین پرواز به این منطقه انجام داد تا به بازگشایی پالایشگاه کاردون با ظرفیت ۳۱۰ هزار بشکه در روز کمک کند و از کمبود شدید بنزین در این کشور عضو اوپک بکاهد. ایران همچنین سه ناوگان کوچک از نفتکش‌های حامل سوخت به ونزوئلا فرستاده است. صنعت نفت ونزوئلا به دنبال سال‌ها کمبود سرمایه‌گذاری و سوءمدیریت نابود شده است.

آمریکا در ژانویه ۲۰۱۹ شرکت نفت دولتی ونزوئلا را تحریم کرد تا دولت نیکولاس مادورو را تحت فشار قرار دهد. واشنگتن همچنین تحریم‌های سختی علیه ایران وضع کرده است.

یک هواپیمای ایرباس متعلق به شرکت هواپیمایی کانویاسای ونزوئلا در یازدهم فوریه در فرودگاه لاس پیدراس بر زمین نشست. این هواپیما دهم فوریه تهران را ترک کرده بود و یک توقف در بلگراد داشت.

طبق گفته منابع آگاه، این هواپیما حامل کاتالیزور برای شرکت نفت دولتی ونزوئلا است و انتظار می‌رود پروازهای بیشتری از این نوع در راه باشند.

در زمان حاضر کاردون تنها پالایشگاه تولیدکننده بنزین در ونزوئلاست. پالایشگاه آموای ۱۴۵ هزار بشکه در روز برای واحدهای تولید بنزین کاردون نفتا تولید می‌کند. انتظار می‌رود این کاتالیزورها به ازسرگیری تولید بنزین در آموای کمک کنند.

کاهش ۴۱ درصدی بارش‌ها در سال آبی جاری

میزان بارندگی‌های کشور از ابتدای سال آبی‌جاری (ابتدای مهرماه) تا هفته سوم بهمن‌ماه از وضعیت نامناسب بارندگی‌ها در نیمه جنوبی کشور در این مدت حکایت داشته و نشان‌دهنده کاهش ۴۱ درصدی بارش‌ها در سال آبی جاری در مقایسه با مدت مشابه سال قبل است.

نگاهی به وضعیت بارندگی‌های مناطق مختلف کشور نشان می‌دهد که در این بازه زمانی استان‌های گیلان با ۴۵۳/۷ میلیمتر، کهگیلویه‌وبویراحمد با ۳۸۸/۳ میلیمتر و مازندران با ۲۶۰/۴ میلیمتر بارندگی به ترتیب پربارش‌ترین استان‌های کشور بوده‌اند.

در حال حاضر ۲۴ استان کشور بارش‌های کمتری را نسبت به مدت مشابه پارسال تجربه کرده‌اند که در این میان استان سیستان‌وبلوچستان با ۵/۱ میلیمتر، هرمزگان با ۱۶/۲ میلیمتر و خراسان‌جنوبی نیز با ۳۲/۲۹ میلیمتر بارندگی به ترتیب سه استان کم‌بارش کشور از ابتدای سال آبی جاری تا هفته سوم بهمن‌ماه بوده‌اند. میزان بارندگی استان‌های سیستان‌وبلوچستان و هرمزگان نسبت به متوسط بلندمدت (۵۲ ساله) به ترتیب ۹۱ و ۸۴ درصد کاهش داشته است؛ همچنین میزان بارندگی استان‌های قزوین و آذربایجان شرقی نیز در مقایسه با میانگین بلندمدت (۵۲ ساله) به ترتیب دارای ۱۸ و ۱۵ درصد افزایش است.

میزان بارندگی‌های کشور از ابتدای سال آبی جاری (ابتدای مهرماه) تا هفته سوم بهمن‌ماه به ۸۸/۶ میلیمتر رسیده است که این رقم در مقایسه با بارش‌های مدت مشابه سال گذشته کاهش ۴۱ درصدی و در مقایسه با میانگین ۵۲ ساله کاهش ۲۸ درصدی را نشان می‌دهد.

جهان صنعت

فرم اشتراک روزنامه

کلیه متقاضیان محترم می‌توانند هزینه اشتراک خود را بر اساس مبلغ مندرج در جدول ذیل :
به حساب شماره ۶۳۹۳۸۰۴۲ بانک رفاه شعبه میدان فردوسی کد ۱۸۰
و یا به شماره شبای IR۴۵۰۱۳۰۱۰۰۰۰۰۰۰۰۰۶۳۹۳۸۰۴۲
به نام روزنامه جهان صنعت
واریز و اصل سند بانکی مربوطه را به همراه فرم تکمیل شده به دفتر امور مشترکین روزنامه جهان صنعت ارسال نمائید .
آدرس : میدان آرژانتین- بلوار بیهقی- خیابان دهم غربی- پلاک ۱۰ - واحد ۲ و یا ارسال از طریق نمابر : ۸۸۷۳۱۴۳۱

« فقط تهران بزرگ »

دوره اشتراک	۶ ماهه	یک‌ساله
هزینه اشتراک (ریال)	۳/۰۰۰/۰۰۰	۶/۰۰۰/۰۰۰

با توجه به اینکه توزیع روزنامه جهان صنعت توسط موسسه اطلاعات انجام می شود از مشترکان شهرستانی تقاضا می‌شود جهت دریافت اشتراک به دفاتر نمایندگی روزنامه اطلاعات در سراسر کشور مراجعه نمایند.

شرایط اشتراک :
- ساعات تحویل روزنامه از ۶ الی ۱۱ صبح
- شروع اشتراک (متقاضیانی که درخواست خود را به طور کامل تحویل نمایند) اول و شانزدهم هر ماه می باشد.
- مبلغ مندرج در جدول فوق بابت روزانه یک نسخه اشتراک می باشد .
- لطفا کپی فیش بانکی را تا پایان اشتراک نزد خود نگهداری فرمائید .
- در صورت عدم تحویل روزنامه حداکثر تا ساعت ۱۴ همان روز مراتب را با تلفن ۸۸۷۳۱۹۸۱ اعلام فرمائید .

نام و نام خانوادگی : ..... شرکت / موسسه : ..... کدپستی : ..... تلفن : .....
فاکس : ..... تعداد درخواستی : ..... مدت اشتراک: ۶ ماهه ■ یک ساله ■
آدرس : .....
شماره فیش بانکی : ..... بانک : ..... تاریخ واریز فیش : .....

خبر

۷۴ قربانی کرونا در ۲۴ ساعت

۷۱۲۰ بیمار جدید شناسایی شدند

سخنگوی وزارت بهداشت از شناسایی هفت هزار و ۱۲۰ بیمار جدید کووید۱۹ در کشور طی ۲۴ ساعت گذشته خبر داد.سیماسادات لاری گفت: از روز جمعه تا دیروز و بر اساس معیارهای قطعی تشخیصی، هفت هزار و ۱۲۰ بیمار جدید مبتلا به کووید۱۹ در کشور شناسایی شدند که ۵۷۸ نفر از آنها بستری شدند.

وی افزود: مجموع بیماران کووید۱۹ در کشور به یک میلیون و ۵۱۰ هزار و ۸۷۳ نفر رسید. متاسفانه در طول ۲۴ ساعت گذشته، ۷۴ بیمار کووید۱۹ جان خود را از دست دادند و مجموع جان‌باختگان این بیماری به ۵۸ هزار و ۸۸۳ نفر رسید.

به گفته لاری، خوشبختانه تاکنون یک میلیون و ۲۹۱ هزار و ۷۲۶ نفر از بیماران بهبود یافته یا از بیمارستان‌ها ترخیص شده‌اند.سخنگوی وزارت بهداشت افزود: ۳۷۲۰ نفر از بیماران مبتلا به کووید۱۹ در در بخش‌های مراقبت‌های ویژه بیمارستان‌ها تحت مراقبت قرار دارند. تاکنون ۹ میلیون و ۹۹۳ هزار و ۲۲۴ آزمایش تشخیص کووید۱۹ در کشور انجام شده است.سخنگوی وزارت بهداشت همچنین گفت: بر اساس آخرین تحلیل‌ها، در حال حاضر ۹ شهرستان در وضعیت قرمز، ۳۹ شهرستان در وضعیت نارنجی، ۲۲۸ شهرستان در وضعیت زرد و ۱۷۲ شهرستان در وضعیت آبی قرار دارندوی افزود: شهرهای آبادان، اهواز، بندر ماهشهر، دزفول، دشت آزادگان، شادگان، شوشتر، کارون و هویزه در وضعیت قرمز قرار دارند.

۷ شهر استان خوزستان در وضعیت قرمز کرونا

سخنگوی وزارت بهداشت، درمان و آموزش پزشکی گفت: با کاهش رعایت پروتکل‌های بهداشتی در بین مردم، هفت شهر استان خوزستان در وضعیت قرمز کرونا قرار گرفتند.لاری افزود: با شروع خیز جدید کرونا در هفته آخر بهمن، اکنون هفت شهرستان قرمز، ۴۰ شهرستان نارنجی، ۲۲۹ شهرستان زرد و ۱۷۲ شهرستان آبی هستند. این وضعیت نگران کننده و ناشی از کاهش سطح رعایت پروتکل‌های بهداشتی در بین مردم به حدود ۷۴ درصد است.

وی ادامه داد: بر اساس آخرین نقشه‌های تحلیل وضعیت کرونا در ایران، اکنون شهرستان‌های اهواز (به همراه کارون، هویزه و دشت آزادگان)، آبادان، بندر ماهشهر، دزفول، شادگان و شوشتر از استان خوزستان در وضعیت قرمز قرار دارند و ۴۰ شهرستان از جمله سراب، آذرشهر، جلفا، خوی، سلماس، نقده، عجبشیر، بوکان، میاندوآب، بندرگز، علی‌آباد، آستارا، رشت، بندرانزلی، رودبار، رودسر، صومعه‌سرا، لاهیجان، ماسال، آمل، بابل، بابلسر، تنکابن، جویبار، چالوس، گرگان، نطنز، قائن، سیرجان، یاسوج، گچساران، بهبهان، مسجد سلیمان، رامهرمز، امیدیه، شوش، خرمشهر در وضعیت نارنجی هستند.لاری گفت: بر اساس مصوبات ستاد ملی مقابله با کرونا وضعیت قرمز به معنای بسیار پرخطر است و در این وضعیت همه مشاغل به جز شغل‌های گروه یک که مشاغل ضروری هستند، باید تعطیل باشند. رنگ نارنجی نیز به معنای وضعیت پرخطر است و در شهرهایی که به این رنگ هستند مشاغل گروه سه و چهار باید تعطیل باشند و ادارات نیز با ۵۰ درصد نیروها فعالیت می‌کنند. در شهرهای با رنگ زرد که نشانه وضعیت خطر متوسط است نیز ضمن اعمال دورکاری برای یک‌سوم کارکنان، مشاغل گروه چهار تعطیل هستند.

وی در پاسخ به این پرسش که محدودیت تردد بین چه شهرهایی برقرار است، گفت: بر اساس مصوبه ستاد ملی مقابله با کرونا خروج خودروهای بومی از شهرهای قرمز و نارنجی و ورود خودروهای غیربومی به شهرهای قرمز و نارنجی ممنوع است، البته بر اساس مصوبه ستاد ملی مقابله با کرونا در برخی شهرها نیز ممنوعیت تردد اعمال می‌شود که علاوه بر شهرهای قرمز و نارنجی اعلام شده شامل شهرهای استان‌های گلستان، گیلان، مازندران و نیز شهرهای اصفهان، مشهد و شیراز می‌شود. سخنگوی وزارت بهداشت گفت: ادامه روند کاهشی رعایت پروتکل‌های بهداشتی کرونا در کشور بسیار خطرناک است و کشور را به سمت خیز جدید کرونا می‌برد که با توجه به مشاهده مواردی از ویروس کرونای جهش یافته در کشور و ترددهای آخر سال بسیار نگران کننده است.

نمونه‌هایی از ویروس انگلیسی و آفریقایی در کشور

نایب‌رییس مجلس شورای اسلامی و عضو ستاد مقابله با کرونا با بیان اینکه نمونه‌هایی از ویروس انگلیسی و آفریقایی در کشور دیده شده، از این موضوع ابراز نگرانی کرد.سیدامیرحسین قاضی‌زاده‌هاشمی در جلسه ستاد ملی مقابله با کرونا که دیروز به ریاست رییس‌جمهور تشکیل شد، با بیان اینکه خیز جدید کرونا از غرب کشور در حال شروع شدن است، تصریح کرد: با توجه به اینکه این خیز کرونا از غرب کشور است احتمال اینکه وضعیت کشور عراق خوب نباشد، خیلی بالاست؛ چون عمدتا استان‌های غربی درگیر شده‌اند.

وی افزود: در جاهای دیگر هم این خیز را داریم ولی بیشتر از آذربایجان غربی تا خوزستان است و متاسفانه خوزستان بدترین وضعیت را دارد و خیلی نگران کننده است، به‌خصوص اینکه نمونه‌هایی از ویروس انگلیسی و آفریقایی هم در کشور دیده شده، نگرانی را بیشتر می‌کند.قاضی‌زاده‌هاشمی با بیان اینکه با جهش ویروس کرونا تست‌های آزمایشی گذشته به چالش کشیده شده‌اند، تصریح کرد: در مقالات کشورهای غربی مطرح‌شده بعضا پی‌سی‌آرها منفی هستند اما ویروس وجود دارد و این نگرانی‌ها را بیشتر می‌کند. عضو ستاد ملی مقابله با کرونا با اشاره به ماه‌های پیش‌رو اظهار کرد: اکنون‌که در ایام ماه‌های رجب و شعبان هستیم و مردم به زیارتگاه‌ها می‌روند باید برای ایجاد گشایشی در مراکز مذهبی و زیارتی توجه جدی کنیم.

قاضی زاده‌هاشمی با بیان اینکه خبرهای خوبی از نحوه توزیع واکسن و واکسیناسیون در این جلسه داده شد، گفت: مکانیسم‌های چندگانه کنترلی گذاشته‌شده تا واکسن وارد بازار سیاه نشود و اتفاقی که در آلمان و انگلیس افتاده، نیفتد و به افراد هدف با نام مشخص واکسن تزریق شود.عضو ستاد ملی مقابله با کرونا با تاکید بر اینکه باید بر فرهنگ‌سازی نظم اجتماعی بیشتر توجه کنیم، تصریح کرد: هموطنانی که خارج از کشور وارد ایران می‌شوند، با توجه به چارچوب‌های نظمی که آنها زندگی می‌کنند، وقتی به داخل کشور می‌رسند گویا اینجا نظمی وجود ندارد و هر کاری که علاقه‌مند هستند باید انجام دهند که نشان می‌دهد روی فرهنگ‌سازی نظم اجتماعی باید خیلی کار کنیم.وی افزود: مسافرانی که از انگلیس به ایران می‌آیند با وجود آنکه کلی تعهد داده بودند، وقتی وارد کشور می‌شوند پروتکل‌ها را رعایت کنند و همکاری لازم را خواهند داشت ولی همکاری نمی‌کنند و شروع به مطالبه‌گری می‌کنند. به خصوص هواپیمایی که اخیرا از انگلیس آمده، نیروهای مستقر در بهداشت را در انجام تست و قرنطینه و امثالهم خیلی اذیت کردند.قاضی‌زاده‌هاشمی با اشاره به حجم میلیونی از اتباع خارجی در داخل کشور اظهار کرد: مرزهای رسمی کنترل می‌شود اما متاسفانه وضعیت سرایت در خارج از کشور بیشتر است و این دردسرهایی را درست کرده است. ما مرزهای طولانی در شرق و غرب کشور داریم و تردد غیرقانونی هم خیلی داریم؛ در غرب کشور پدیده کوله بری است و از آن‌طرف مسافرینی هستند که از عراق و ترکیه می‌آیند. در شرق کشور هم تردد وسیع از کشورهای افغانستان و پاکستان را داریم. باید برای اینها فکری کنیم.وی افزود: با شروع واکسیناسیون و حضور چندمیلیونی اتباع خارجی که در کشور ما زندگی می‌کنند اینکه بحث واکسیناسیون آنها چه خواهد شد از مسائلی است که باید به آنها توجه کنیم.عضو ستاد ملی مقابله با کرونا با اشاره به تحقیقات در خصوص کشورهایی که در آنها واکسیناسیون را زودتر از ما شروع کردند، بیان کرد: در حال حاضر داریم آثار واکسیناسیون را در آن کشورها پیگیری و مطالعه می‌کنیم که چگونه بوده است. الآن چند میلیون نفر واکسن زده‌اند و باید ببینیم آیا واکسن در کنترل بیماری و کاهش بیماری نقش داشته است یا خیر.وی در خاتمه با بیان اینکه حداقل سه سال کرونا مساله جدی کشور خواهد بود، متذکر شد: با توجه به جهش‌های ژنی که این ویروس دارد به‌سرعت انجام می‌دهد کارکرد واکسن را به چالش کشیده و برداشت ما این است که کرونا در میان‌مدت حل نخواهد شد و حداقل سه سال کرونا مساله جدی کشور خواهد بود و باید همه دست‌به‌دست هم دهیم تا بتوانیم به یک زندگی عادی همراه با کرونا برسیم.

وزیر بهداشت درباره خطرات جدی چرخش ویروس جهش‌یافته در ایران هشدار داد

شروع فصل سخت

گروه جامعه- یک هفته‌ای است که در ایران واکسیناسیون طبق اولویت‌بندی وزارت بهداشت ایران شروع شده است. آغاز واکسیناسیون با کادر درمان بخش مراقبت‌های ویژه بیمارستان‌ها است. با این وجود متاسفانه دیروز مهشید گودرز پرستار باردار بخش کرونای مرکز پزشکی، آموزشی و درمانی لقمان بر اثر کرونا جان باخت. از سوی دیگر معاون امور توانبخشی بهزیستی استان تهران با بیان اینکه میزان شیوع ویروس کرونا در مراکز توانبخشی از سطح نرم پایین‌تر است، گفت که بعد از واکسیناسیون کادر درمان، وزارت بهداشت بسترگراهای مستقر در مراکز و همچنین سالمندان را در اولویت واکسیناسیون قرار داده است.

یکی از اهداف واکسیناسیون قطع زنجیره انتقال مبتلایان است، این در حالی است که سخنگوی ستاد ملی مقابله با کرونا نسبت به خیز دوباره کووید۱۹ در برخی استان‌ها هشدار داد و با بیان اینکه اکنون خوزستان بالاترین میزان شیوع بیماری را دارد، گفت: در مجموع اکنون ۹ شهر در وضعیت قرمز، ۳۹ شهر در وضعیت نارنجی، ۲۲۸ شهر زرد و ۱۷۲ شهر در وضعیت آبی کرونا قرار دارند. همین امر دلیل محکمی است تا روند واکسیناسیون در ایران سرعت بخشیده شود.

رییسی در خصوص واکسیناسیون کرونا در کشور نیز اظهار کرد: واکسیناسیون برای گروه هدف آغاز شد و با عدالت کامل واکسیناسیون در حال انجام است. خوشبختانه چند روز پیش ۱۰۰ هزار دوز واکسن وارد کشور شد و هفته‌های بعد هم محموله‌های جدید وارد کشور می‌شود و روند واکسیناسیون بر اساس سند ملی واکسیناسیون مصوب ستاد ملی مقابله با کرونا ادامه پیدا خواهد کرد. تا این لحظه هم کسانی که واکسن زدند عوارض جدی نداشتند و تنها عوارض معمولی مانند درد محل تزریق و تب داشتند که مانند سایر واکسن‌ها طبیعی است. با این حال امیدواریم با رعایت پروتکل‌ها مانع از ایجاد خیز چهارم بیماری شویم. همچنین براساس گزارش‌های مقامات فرانسه که اخیرا اعلام کردند در افرادی که پیش از این به کروناویروس مبتلا شده‌اند، تزریق تنها یک دوز از واکسن به جای توصیه معمول دو دوز، کافی است. آنها تاکید دارند افرادی که از بیماری کووید۱۹ بهبود پیدا کرده‌اند در برابر بیماری مصون هستند و باید سه تا شش ماه بعد واکسن تزریق کنند.

از این رو پیش‌تر دکتر محرز عضو ستاد ملی مقابله با کرونا از خیز چهارم کرونا در کشور خبر داد و گفت: شاهد افزایش دوباره بیماران در بیمارستان‌ها هستیم. علت اصلی این افزایش بی‌توجهی مردم به رعایت پروتکل‌های بهداشتی است و اگر با همین روند جلو برویم احتمالا در اسفندماه شاهد خیز جدید و موج چهارم انتشار کرونا در ایران خواهیم بود. ویروس جهش‌یافته انگلیسی هم در کشور وجود دارد اما علت اصلی افزایش دوباره موارد ابتلا به کرونا مستقیما ربطی به ویروس جدید ندارد و به علت رعایت نشدن اصول بهداشتی در سطح جامعه و در بین مردم است.

عضو ستاد ملی مقابله با کرونا درباره ویروس جهش‌یافته انگلیسی توضیح داد: ویروس جهش‌یافته انگلیسی در ایران هم دیده شده و حتما وجود دارد. مگر می‌شود نباشد، شاید از مدت‌ها قبل هم بوده است. به هر حال انگلیس تنها کشوری است که به طور مرتب و مداوم ویروس را ژنوتایپ می‌کند و تغییرات جهش ویروس را رصد می‌کند و در این مورد سیستم قوی برای آزمایش مداوم نوع ویروس دارد. هیچ جای دنیا به اندازه انگلیس ژنوتایپ ویروس کرونا را انجام نمی‌دهد به همین علت هم توانستند جهش ویروس را شناسایی کنند. ویروس جهش‌یافته کرونا اکنون به آمریکا، ایران و همه جای دنیا رفته است چون به هر حال مسافرت‌ها وجود دارد. در ایران هم رفت‌وآمد و پروازها به انگلیس و از انگلیس به ایران همیشه بوده است. البته امیدواریم این ویروس در ایران خیلی پخش نشود اما اگر گسترش پیدا کند، نگرانی‌ها بیشتر می‌شود.

■ چرخش ویروس جهش‌یافته کرونا در کشور

دیروز هم وزیر بهداشت، درمان و آموزش پزشکی طی هشداری به مردم اظهار کرد: مرگ یک خانم ۷۱ساله در خیابان وحدت اسلامی که هیچ مسافرتی نداشت و اتفاقی که در آبیک افتاد و بیمارستان هشتگرد، اثبات کرد که ویروس جهش‌یافته کرونا در کشور چرخیده و باید فکر کنیم زیر پوست هر شهر، روستا و خانواده‌ای می‌توان این ویروس را پیدا کرد.

سعید نمکی افزود: وجود ویروس جهش‌یافته کرونا، زنگ خطر جدی برای مدیریت کرونا است. سخت‌ترین آخر هفته‌ای که در طول این ۱۳ ماه بر من گذشت، همین دو روز گذشته بود. در این مدت مشاهده کردم که فراز و نشیب‌ها چطور ما را گرفتار می‌کند. این ویروس جهش‌یافته کرونا یکی از ویروس‌هایی است که بااقتدارترین نظام‌های بهداشتی و درمانی در اروپا را به زانو درآورد. روزهای سختی برای ما آغاز می‌شود بنابراین باید خودمان را برای مبارزه با چموش‌ترین ویروس جهش‌یافته کرونا آماده کنیم.

وی ادامه داد: روش مبارزه با ویروس کرونای جهش‌یافته با ویروس کرونای قبلی هیچ فرقی ندارد و فقط تشدید مراقبت‌ها و رعایت بیشتر پروتکل‌های بهداشتی اهمیت دارد. میزان رعایت پروتکل‌های بهداشتی در شادگان تقریبا به صفر رسیده و به همین میزان آسیب دیدیم. هر جا رعایت پروتکل‌های بهداشتی ضعیف شد، نقطه آسیب‌پذیری ما نیز افزایش پیدا کرد.

■ سخت‌ترین روزهای مدیریت کرونا شروع شده است

وزیر بهداشت اظهار کرد: در روزهایی که دنیا مرگ‌های بسیار سنگینی به خاطر کرونا را تحمل کرد، ما توانستیم به مرگ‌های روزانه ۶۰ نفر به علت کرونا برسیم. سخت‌ترین روزهای مدیریتی ما در زمینه کووید ۱۹ شروع شده است. در تاریخ ۱۰ دی ماه نامه‌ای نوشتم و گفتم که پیش‌بینی من، ورود به خیز سهمگین بیماری است که همه را گرفتار می‌کند، اگر برخی اصول بهداشتی رعایت نشود و اگر ما را در رعایت پروتکل‌های بهداشتی تنها بگذارند.

وی افزود: همچنین در مورد ورود ویروس جهش‌یافته کرونا پیش‌بینی کرده بودیم. با وجود اینکه انگلیسی‌ها به دروغ ابتدا گفتند سرایت این ویروس ۳۰ تا ۷۰ درصد افزایش یافته، من به صراحت به همکارانم گفتم هم قدرت سرایت چند برابر است و هم قدرت بیماری‌زایی و مرگ‌ومیر این ویروس به مراتب بیشتر از چیزی است که اعلام می‌شود. تمام تلاش ما در مکاتباتی که داشتیم این بود که بیشتر مراقب مرزهای زمینی و دریایی و هوایی باشیم. حتی اعلام کردیم از موارد غیرقانونی که برای قشم یا محل‌های دیگر جنس می‌آورند هم تست گرفته شود.

■ ویروس جهش‌یافته سرکش‌تر از ویروس قبلی است

نمکی گفت: ویروس جهش‌یافته کرونا بسیار سرکش است و قدرت سرایت و بیماری‌زایی بالا و مرگ‌ومیر به مراتب بالاتر از ویروس قبلی دارد. الان باید فکر کنیم که این ویروس جهش‌یافته همه جا چرخیده است. گفته بودم که ویروس کرونا پاسپورت نمی‌خواهد. همان‌طور که ویروس ووهان همه جا را تسخیر کرده، ویروس جهش‌یافته انگلیسی نیز می‌تواند این کار را انجام بدهد و در دورترین نقطه این سرزمین هم خود را نشان بدهد.

وی ادامه داد: اولین گام، انجام تست‌های بیشتر است. در کنار تست‌های تشخیص سریع، باید تست‌های PCR هم انجام شود. اگر بیمار علامت داری دیدیم که هر دو تست او منفی بود هم نباید رها شود. حتما دوباره باید این بیمار تست شود. حتما باید نمونه‌های این بیمار برای تست‌های NGS به سه مرکز دانشکده بهداشت، انستیتو پاستور و معاونت تحقیقات و فناوری ارسال شود. جهش، مختص ویروس انگلیسی یا آفریقای جنوبی نیست. با تنوع ژنتیکی که داریم حتما ممکن است به جهش‌های جدید در داخل مرزها برسیم یا از کشورهای همسایه، جهش‌های ویروس پا به مرزهای ما بگذارند. مرزها حتما باید به شدت مراقبت شوند. مطب‌های خصوصی هم به عنوان اولین جایگاهی که بیماران مراجعه می‌کنند، باید اطلاعات ثبت شود.

■ قرنطینه‌ها جدی گرفته شود

وزیر بهداشت اظهار کرد: قرنطینه‌ها باید جدی گرفته شود. اگر یک مورد مثبت ویروس جهش‌یافته کرونا پیدا کردیم، حتما باید به اجبار وارد قرنطینه شود. باید قدم‌ها را تندتر برداریم. متاسفانه آهنگ گرفتاری این ویروس ممکن است خیلی تندتر از گام‌هایی باشد که ما برمی‌داریم. امیدواریم با گام‌های تند و رصد مستمر بر این مشکل جدید نیز پیروز شویم.

شهری

شهردار تهران عنوان کرد

شناسایی ۳۰ هزار پلاک خطرساز در تهران

شهردار تهران، دیروز در نشست خبری در خصوص بازداشت دو تن از شهرداران مناطق و مهم‌ترین مسائل و چالش‌های مدیریت شهری پایتخت توضیحاتی ارائه کرد. پیروز حناچی گفت: موضوع بازداشت دو تن از شهرداران مناطق در حد اتهام است و نمی‌توانیم به صورت قطعی بگوییم چه اتفاقی افتاده است، اما قطعا سوالات جدی توسط دستگاه‌های نظارتی مطرح است که سوال ما هم هست و باید پاسخ داده شود. بی‌تردید سازمانی که بودجه ۳۰ هزار میلیارد ریالی دارد یک درصد خطا در آن حدود ۳۰۰ میلیارد ریال می‌شود. چنین دستگاهی با استان تهران با این مقیاس وجود ندارد. این موضوع در مرحله بازپرسی است و تا زمانی که رسیدگی کامل انجام نشده نمی‌توان صحبتی کرد.

■ زورمان به پشتیبانی حمل‌ونقل عمومی نمی‌رسد

وی تاکید کرد: واقعیت این است که ما زورمان نمی‌رسد همانند سابق حمل‌ونقل عمومی را پشتیبانی کنیم. موضوعی که روزانه بیش از پنج میلیون نفر با آن مواجه هستند حاکمیتی است و نمی‌توان برای حل آن شهرداری را تنها رها کرد. اصلی‌ترین کمک اوراق مشارکت است که با سخت‌گیری‌های بانک مرکزی دریافت آن سخت‌تر شده بنابراین باید در مقیاس حاکمیتی این کمک‌ها انجام شود.

■ فردی از من شکایت نکرده است

حناچی در خصوص بازپس‌گیری املاک و همچنین موضوع رد مال یکی از مسوولان سابق شهرداری تهران و شکایت قالیباف از حناچی گفت: در حال حاضر فردی از من شکایت نکرده است. ۲۰۸۴ ملک در اختیار غیر بوده که ۱۸۰ ملک در بهره‌برداری مسکونی و ۹۲۴ ملک در حوزه اجتماعی با نظارت مستقیم شهرداری در حال بهره‌برداری است. همچنین ۵۸ ملک نیز در اختیار نهادهای عمومی همکار ما همچون پلیس راهور قرار دارد و ۹۵ ملک نیز براساس موضوع بند ۶ ماده ۵۵ قانون شهرداری‌ها بهره‌برداری از آن واگذار شده است، اما ۵۸۵ ملک فاقد شرایط لازم برای واگذاری حق بهره‌برداری بوده که تنها ۲۳۹ ملک بازپس‌گیری‌شان باقی مانده که در دست بررسی است و اکثر آنها شرایط لازم برای ادامه حق بهره‌برداری را ندارند. بی‌تردید برخی از آنها با تذکر و برخی دیگر با حکم قضایی بازپس‌گیری خواهند شد. تاکنون ۴۴۳ ملک بازپس‌گیری شده که این روند دائما در حال تغییر است. در خصوص پرونده فرد نام برده شده نیز موضوع در دادستانی نیروهای مسلح پیگیری شده که ما نیز شاکی هستیم و منتظریم که حکم صادر شده به ما ابلاغ شود.

■ ۹۰ درصد کودکان زباله گرد و متکدی از اتباع غیر ایرانی هستند

شهردار تهران در خصوص کودکان زباله گرد و متکدی در شهر تهران گفت: سازماندهی متکدیان بیشتر جزو اقدامات سازمان بهزیستی است که براساس آمار منتشر شده ۹۰ درصد از این کودکان از اتباع غیرایرانی هستند اما در مورد کودکان زباله گرد اقدامات بسیاری انجام داده‌ایم و با تغییر قرارداد پیمانکاران به شکلی پیش رفتیم که مسوولیت برعهده آنها باشد. همچنین طرح جامع پسماند برای اولین بار در تهران به تصویب رسیده و یکی از آیتم‌های ارزیابی شهرداران مناطق نیز همین موضوع کودکان زباله گرد قرار داده شده است.

شهردار تهران در پاسخ به سوال دیگری در خصوص میزان رد مال یکی از مسوولان شهرداری سابق و مبلغی که به شهرداری تهران بازگردانده خواهد شد، گفت: فرد نامبرده شده تا پیش از بازداشت ۱۲ سال گذشته مسوولیت رسمی دیگری به جز مجموعه شهرداری نداشته بنابراین نمی‌توان تصور کرد موضوع پرونده به مسوولیت دیگری ربط داشته باشد اما پرونده در نیروهای مسلح بررسی شده و ما اطلاعات دیگری نداریم ولی ما هم جزو شاکیان بوده‌ایم.

■ انتشار اطلاعات این ساختمان‌ها، بازار املاک برای برخی سودجویان است

حناچی در خصوص امکانات ایمنی اطفای حریق در تهران نیز گفت: پلاسکو نقطه عطفی در توجه مردم و متولیان امر در حوزه اطفای حریق بود. امروز تجهیزاتی که آتش‌نشانی دارد با قبل از حادثه پلاسکو قابل مقایسه نیست. هر چند این به معنای نداشتن مشکل نیست. البته ما خلأهای قانونی داریم که باید حل‌وفصل شود. در حال حاضر اتفاقات خوبی پیرو اخطارهای آتش‌نشانی انجام می‌شود اما در مورد فضاهای شخصی شناسایی ساختمان‌های ناایمن انجام شده و حدود ۳۰ هزار پلاک نیز که می‌توانند خطرساز باشند شناسایی شده‌اند اما در مورد انتشار اطلاعات این ساختمان‌ها روی پرتال ممکن است بازار املاک را برای برخی سودجویان فراهم کند. هدف ما تحقق ایمنی است و به بازار اقتصادی نیز کاری نداریم.حناچی درباره عدم انتشار لیست ساختمان‌های ناایمن شهر تهران گفت: هدف این است که فردی که در معرض خطر چنین ساختمان‌هایی است از این خطر مطلع شود. انتشار این موضوع به عنوان یک لیست وجوهی دارد که ممکن است زمینه سوءاستفاده برای برخی افراد را ایجاد کند. باید این خطر رفع شود

و در این مسیر هر تلاشی که لازم باشد انجام خواهیم داد. این لیست باید تهیه شود اما لازم نیست در فضای مجازی منتشر شود.

■ پر شدن ۱۰ گود رها شده توسط شهرداری

شهردار تهران در خصوص گودهای رها شده در شهر تهران گفت: ۲۴۹ گود شناسایی شده که یکی از آنها همین موضوع محله جماران بوده که به همین علت اجازه ساخت آن داده شد. پس از اخطارها ۱۰ گود برای ایمن‌سازی اقدام نکردند که توسط شهرداری پر شدند و ۱۲ گود دیگر نیز اگر نسبت به ایمنی اقدام نکنند برخورد لازم انجام خواهد شد. سامانه‌ای نیز در مورد گودهای پرخطر ایجاد شده است.

حناچی در خصوص آثار با ارزش شهر تهران و ساختمان‌های دارای ارزش میراثی نیز گفت: مواردی که ثبت ملی شدند و واجد ارزش قانونی هستند تکلیف‌شان مشخص است ولی جایی ممکن است اثر واجد شرایطی باشد که ثبت نشده اما ما تا جایی که می‌شود تلاش می‌کنیم این اثر حفظ شود. برای این مساله باید دست به دست دهیم و تا آنجایی که می‌توانیم جلوی تخریب این آثار را بگیریم.شهردار تهران در ادامه در خصوص اقدامات شهرداری تهران همزمان با شیوع کروناویروس گفت: کرونا کاهش درآمدها و افزایش هزینه را برای شهرداری به همراه داشته است. مترو با داشتن ظرفیت دو میلیون و ۳۰۰ هزار نفر روزانه و اتوبوسرانی هم با حدود همین ظرفیت در حال حاضر ۸۰۰ هزار نفر را جابه‌جا می‌کند. در شرایط کرونایی بسیاری از شهرداری‌ها کمک‌های سنگینی از دولت‌های خود دریافت کردند اما به صورت مستقیم برای ما چنین اتفاقی رخ نداده است.

وی در خصوص نامه معاون عمرانی وزارت کشور در خصوص برخی تخلفات در مجموعه شهرداری‌ها گفت: این نامه وزارت کشور نامه‌ای عمومی است. در مورد شهردارانی که در مناطق منصوب می‌شوند هر کدام از همکارانم که صداقت و امانت داشته باشند بر این اساس منصوب می‌شوند و هر گاه هر یک از این دو مخدوش شود رابطه ما قطع می‌شود. در خصوص دو شهردار بازداشتی هنوز در مرحله‌ای نیستیم که بتوانیم بگوییم چه اتفاقی افتاده است.

■ کاهش میزان زباله‌های انتقال داده شده به آرادکوه به ۵۳۰۰ تن در روز

پیروز حناچی با بیان اینکه پیش از این روزانه هفت هزار تن زباله در سطح شهر تهران وبه محل آرادکوه انتقال پیدا می‌کرد گفت: خوشبختانه با راه‌اندازی ایستگاه‌های میانی و بازیافت زباله میزان زباله‌های انتقال داده شده به آرادکوه به پنج هزار و ۳۰۰ تن کاهش پیدا کرده است و این نشان می‌دهد که جهت‌گیری عمومی در حوزه مدیریت شهری برای این مساله درست است.

■ برخورد با فساد نخستین اولویت و خواسته شهروندان

حناچی با تاکید بر اینکه در شهریورماه ۹۶ و ۹۷ مبارزه با آلودگی هوا اصلی‌ترین خواسته مردم در شهر تهران بوده است گفت: براساس آخرین نظرسنجی که انجام شده برخورد با فساد نخستین اولویت و خواسته شهروندان است و در ادامه آلودگی هوا و ترافیک درخواست شهروندان است.وی در ادامه با تاکید بر اینکه در سال ۹۰ احداث هر کیلومتر مترو ۵۰ میلیارد تومان هزینه در برداشت گفت: این رقم در حال حاضر به هزار میلیارد تومان افزایش یافته است و براین اساس در انجام حمل‌ونقل ریلی شهرداری نیاز به حمایت دولت دارد.

شهردار تهران در ادامه با اشاره به اینکه در حال حاضر ۳۰۰۰ اتوبوس برای شهر تهران نیاز است گفت: اورهال واگن‌های مترو یکی دیگر از خواسته‌های شهرداری تهران است که این موارد بدون همکاری شهرداری قابل انجام نیست.حناچی با اشاره به الزامی شدن کد ملی برای استفاده شهروندان از مترو و اتوبوس گفت: بنابر گزارشی که از سوی آقای رییسی و نمکی در ستاد ملی کرونا ارائه شد ۸۰ درصد از کسانی که کووید ۱۹ دارند در سطح شهر تردد دارند و همین باعث انتشار بیماری می‌شود، یکی از راه‌هایی که می‌توان این افراد را شناسایی و کنترل کرد احراز هویت آنهاست که این موضوع از طریق کد ملی انجام می‌شود.

وی در پایان گفت: ایستگاه‌های مترو اتوبوس طبیعتا یکی از راه‌های انتقال ویروس کرونا هستند همچنین در این زمینه مشکلی برای تهیه بلیت تک سفره و دو سفره وجود ندارد و همسایگان مهاجر ما می‌توانند از این موضوع استفاده کنند.

عکس‌العمل مالک خانه پدری احمد محمود پس از تخریب

از این بناها زیاد است!

پس از کش‌وقوس‌های فـراوان خانه پدری احمد محمود در خوزستان تخریب شد. دو شب پیش بولدوزرهـا راه افتادند و خاطرات کودکی نویسنده‌ای را با خاک یکسان کردند که بیشتر آنچه نوشـته، از روزهایی بـوده که در آن خانه زیست کرده اسـت. رمان همسایه‌ها گویی در اتاق‌های همان خانه‌ای گذشته که دو روز پیش با خاک یکسان شد.

چنـد وقتی اسـت که دوسـتداران میراث فرهنگی و طرفداران این نویسنده فقید از احتمال تخریب این خانه سخن می‌گفتند اما هیچ‌کس قدمی برای حفظ این خانه برنداشت.

این در حالی اسـت که پس از تخریب خانه به رسم همه اتفاقات اینچنینی، صداها بلند شد و سخن از لزوم حفظ این خانه به گوش رسید؛ اتفاقی که دیگر شدنی نیست.

در همین رابطه یکی از مالکانی که خانه پدری احمد محمود را خریداری کرده با اشاره به جلسه دیروز مالکان این خانه با مسوولان اداره کل میراث فرهنگی، صنایع‌دستی و گردشگری خوزستان گفت: این جلسه درباره تخریب این ساختمان و در واقع نوشدارو پس از مرگ سهراب است.

صادق یارعلی در پاسخ به این سوال که چرا این خانه که می‌شد به خانه مشاهیر تبدیل شود تا خاطرات دوران کودکی و جوانی نویسنده مشهور کشور همچنان زنده نگه داشته شود، تخریب شد گفت: چنین ملک‌هایی در سـطح خوزستان و کشور زیاد است و اگر اداره کل میراث فرهنگی، صنایع‌دستی و گردشگری خوزستان این خانه را برای حفظ به عنوان یک اثر تاریخی مدنظر داشت باید اقـدام به خرید و ثبت ملی آن می‌کرد که اداره کل میراث فرهنگی استان هیچ پیشنهادی به ما نداده بود.

وی بیان کرد: این خانه روز ۲۴ بهمن ۹۹ با گرفتن تمام مجوزهای قانونی توسط شهرداری تخریب شد تا به جای آن بتوانیم یک آپارتمان چهار طبقه بسـازیم. از بنگاه‌هـای اطراف این منطقه نیز برای مشارکت در ساخت ساختمان پیشنهادهایی داده شد که قبول نکردیم.

این مالک درباره بی‌اطلاعی اداره کل میراث فرهنگی، صنایع‌دستی و گردشگری خوزستان از تخریب این بنا عنوان کرد: به اداره کل میراث فرهنگی اطلاع ندادیم زیرا مجوزهای لازم را از شهرداری گرفته بودیم. در ضمن، این ملک در بافت فرسوده شـهر اهواز نیست. درست است که قدمت زیادی دارد اما چون اتاق‌های جلویی خانه بازسازی شده بودند، ملک از بافت فرسوده خارج شده بود.

■ موضوع از چه قرار است

چند مـاه پیش خانـواده احمـد محمود، داسـتان‌نویس و مترجم شناخته‌شـده خطه جنوب، در اقدامی حیرت‌انگیز خانه محل تولد وی را به فروش رساندند و مالک یا مالکان جدید با اشـاره به اینکه به اهمیت این خانه مشـرف هسـتند اعلام کردند عجالتا و به طور مشخص تا یک سال آینده هیچ برنامه‌ای برای این خانه ندارند. از سوی دیگر اداره کل میراث فرهنگی و فعالان و دوستداران میراث فرهنگی پیشنهادهایی مبنی بر کاربری فرهنگی از خانه پدری محمود بـه صاحبان جدید ارائه کردند و این امر در حد پیشنهاد ماند که ماند.

حال پس از گذشـت چند مـاه در اقدامی ناگهانی روز جمعه ۲۴ بهمن ۱۳۹۹ خبر رسید که خانه پدری و محل تولد احمد محمود تخریب شده و قرار است به جای آن آپارتمانی چهار طبقه احداث شود و این نویسنده به کتاب‌هایش خلاصه شود و یحتمل نسل آتی علاقه‌مند به ادبیات و آثار او حق ندارد بداند که نویسنده محبوبش کجا قد کشیده، رشد کرده و تحت کدام فضا الهام گرفته و در چه محیطی بار آمده است.

■ احمد محمود کیست

بعید اسـت کسی اهل ادبیات بوده و به طور خاص گوشه‌چشـمی به داستان و رمان داشته باشد و نام احمد محمود را نشنیده باشد اما محض اطلاع متولیان فرهنگ و هنر و قاطبه مردم، احمد اعطا با نام ادبی احمد محمود، متولد چهارم دی ۱۳۱۰ در اهـواز و درگذشـته ۱۲ مهر ۱۳۸۱ در تهران، داسـتان‌نویس پیرو مکتب رئالیسم اجتماعی بود و معروف‌ترین رمان او، همسایه‌ها، در زمره آثار برجسته ادبیات معاصر ایران شمرده می‌شود. از دیگر آثار معروف او می‌توان به درخت انجیـر معابد، مدار صفردرجه، زمین سـوخته، داستان یک شهر و... اشاره کرد.

■ مقصر کیست

آیا در درجه اول خانواده و بازماندگان احمد محمـود مقصرند که چوب حراج به خانه محل زندگی او زدند یا خریدار خانه که به نوعی با او اتمام حجت شـده بود که خانه چه شخصیتی را خریده اسـت ولی فارغ از همه حساسیت‌ها و علاقه‌مندی‌هـا به فکر سـود و زیان خویش است یا متولیان امر که همه چیز را در چارچوب بخشنامه و دستورالعمل می‌بینند و شاید به این باور که علاج واقعه قبل از وقوع باید کرد، اعتقادی ندارند؟ شـاید هم آن رهگذری مقصر است که وقتی داری با حسرت به آوار خانه پدری نویسنده «همسایه‌ها» نگاه می‌کنی، ناغافل از پشت سرت می‌گوید حالا مگر این خانه چه داشته که این قدر بزرگش کرده‌اند و خریدار حق داشته خراب کند چون خانه را خریده و صاحب خانه شده است!؟ اصلا آیا به راستی باید به دنبال یافتن مقصر بود؟ به فرض هم که مقصر شناخته شد، با آب ریخته چه می‌توان کرد؟ اینها مهم نیست بلکه مهم این است که یادمان نمی‌رود در چنین سالی احمد محمود خانه‌خراب شد!

تا اصلاح قوانین موجود، «خروج آثار ثبتی از فهرست میراث ملی» را متوقف کنید

پس از تخریب چند خانه میراثی و سـکوت وزارت میراث فرهنگی و گردشـگری عده‌ای از دوستداران میراث فرهنگی در نامه‌ای به رییس قوه قضاییه از این رویه انتقاد کرده و در نامه‌ای خواستار توقف خروج آثار ثبتی از فهرست میراث ملی شدند.

۳۰ انجمـن صنفی و سـازمان مردم‌نهاد از سراسر کشور با تنظیم نامه‌ای خطاب به رییس قوه قضاییه ضمن درخواست تجدیدنظر در رویه حقوقـی دیوان عدالت اداری برای صدور احکام میراثی، خواسـتار آن شـدند که تا بازنگری در قوانیـن موجـود، از ادامه روند فعلی جلوگیری شود.

شاهین سپنتا فعال میراث فرهنگی و عضو انجمن دوستداران اصفهان در این باره به ایسنا گفت: طی سـال‌های گذشـته، بر اساس رویه حقوقی و به استناد قوانین مربوط به سال‌های قبل، بسیاری از آثار تاریخی در شهرهای مختلف ایران از جمله اصفهان توسط دیوان عدالت اداری از فهرست آثار تاریخی خارج شد و مالکان آنها توانستند مجوز تخریب را دریافت کنند.

وی بـا بیـان اینکه همین امر موجب شـد دوستداران میراث فرهنگی برای تغییر این روند تلاش کنند، تصریح کرد: با توجه به اینکه رویه خـارج کردن بناها از فهرسـت میراث ملی، بر اساس قوانین جاری مورد استناد دیوان عدالت اداری است، به نظر می‌رسد که باید در این قوانین بازنگری شود.

این فعال میراث فرهنگی یادآور شد: نظر به اینکه آیت‌الله رییسی رییس قوه قضاییه، علاقه‌مند به جلوگیری از پایمال شدن حقوق عموم ملت در دستگاه قضایی هستند، جمعی از تشکل‌های میراث فرهنگی، نامـه‌ای را با موضوع ضرورت توقـف رویه جاری تنظیم و خطاب به ایشـان منتشر کرده‌اند.

سـپنتا توضیح داد: خواسته فعالان میراث فرهنگی این اسـت که تا بازنگـری در قوانین، از ادامه رویه جاری جلوگیری شود و همچنین با کمک کارشناسـان قـوه قضاییه، نمایندگان مجلس، کارشناسـان سـازمان‌های مردم‌نهاد و حقوقدان‌ها، پیش‌نویس قانون مناسـب‌تر و روزآمدتری تهیه شود تا شاهد تکرار مواردی از این دست نباشیم.

در متن این نامه که با موضوع «درخواسـت تجدیدنظر در رویه حقوقی دیوان عدالت اداری در صدور احـکام در خصوص میراث فرهنگی وفق قانـون ثبت آثار ملی و تبصره آن، مصوب سـال ۱۳۵۲» در اختیار ایسـنا قرار داده شده، آمده است:

«حضرت آیت‌الله سیدابراهیم رییسی

رییس محترم قوه قضاییه جمهوری اسلامی ایران

با سلام و احترام

در خصوص رویه حقوقی جـاری در دیوان عدالت اداری نسـبت به صـدور حکم خروج از فهرسـت آثار ثبتی میـراث فرهنگی یا مجوز تخریب آثار تاریخی، به اسـتحضار می‌رسـاند: طبق رویه حقوقی جاری که از سـال ۱۳۸۸ و زمان تصدی آقای اسـفندیار رحیم‌مشایی در سازمان میراث فرهنگی وقت تاکنون کم‌وبیش اعمال‌شـده است، چنانچه مالک یا مالکان یک بنای ثبت‌شـده در فهرست آثار تاریخی کشور یا بنای تاریخی سـتاره‌دار (واجد ارزش تاریخی در طرح تفصیلی شهر)، متقاضی تخریب بنا و دریافت مجوز ساخت از وزارت میراث فرهنگی و شهرداری باشند یا به استناد حقوق مکتسبه ارتفاع بنای در دست ساخت در مجاورت بافت تاریخی در تعارض با ارتفاع بناهای تاریخی مجاور باشد، می‌توانند با ارائه شـکایت خود به دیوان عدالت اداری، حکـم خروج از فهرسـت آثار تاریخی یا مجـوز تخریب آن بنا یا مجوز افزایش ارتفاع به استناد حقوق مکتسبه مالک یا پروانه ساخت در حریم را دریافت کنند. بنابراین بنا به دلایل زیر خواستار توجه و ورود حضرت‌عالی جهت تغییر در رویه فعلی هستیم:

۱- آنچه که دیـوان عدالت اداری در صدور چنین احکامی به آن اسـتناد می‌کند، «قانون حفظ آثار ملی» مصوب سال ۱۳۰۹ است که بر اساس آن، تنها بناهایی دارای شئون ملی شناخته می‌شـوند که تا پایان دوره زندیه احداث شـده باشند. این رویه در حالی جاری است که «قانون ثبت آثار ملی» و تبصره آن مصوب سال ۱۳۵۲، شأن ملی را در حد قدمت بنا تنزل نمی‌دهد و چه بسیار آثار تاریخی ارزشمندی که پس از پایان دوره زندیه (۱۱۷۴هش) یا از ۲۲۵ سـال پیش تاکنون ساخت شده‌اند و با رعایت تشریفات اداری و ابلاغ به مالک، ثبت شده‌اند یا بناهایی در شرف ثبت هستند و توسط کارشناسان میراث فرهنگی واجد ارزش تاریخی یا شأن ملی شناخته شده‌اند، ولی متاسفانه به استناد همان مصوبه سال ۱۳۰۹ از فهرست ثبتی میراث فرهنگی کشور خارج شده و مورد تخریب قرار گرفته‌اند. (برای جلوگیری از اطاله نامه، فهرست بلندبالای مصادیق مورد اشاره در اینجا ذکر نمی‌شود اما قطعا در صورت استعلام، این فهرست از طریق دیوان عدالت اداری یا وزارت میراث فرهنگی در اختیار حضرت‌عالی قرار خواهد گرفت.)

در صورت بی‌توجهی به ادامه رویه جاری، این روند متاسفانه باعث شکل‌گیری و نفوذ جریان فاسد و سودجو در حاشیه دستگاه‌های مرتبط، و زد و بندهای پشت پرده برای جلب نظر و تطمیع مالکان بناهای تاریخی و تشویق آنها برای شکایت به دیوان عدالت اداری و دریافت مجوز تخریب یا افزایش ارتفاع خواهد شـد و شـمار زیادی از بناهـای تاریخی در شـهرهای بزرگ همچون تهران، اصفهان و...، از این رهگذر قربانی خواهند شد تا این افراد با تخریب بنا و فروش زمین به سودهای نجومی دست یابند.

۲- اگرچه بناهای یادشـده (ثبت‌شـده در فهرسـت آثار تاریخی کشـور یا واجـد ارزش تاریخی، شأن ملی و ستاره‌دار در طرح تفصیلی شهر)، از جنبه مادی در تملک شخصی افرادی حقیقی هستند، اما به نظر می‌رسد که از جنبه معنوی، مشاع و به عنوان سرمایه ملی، متعلق به عموم مردم و شناسنامه هویت ایرانی و اسلامی کشور هستند و تلقی فعلی از قانون که چنین آثاری را به دلیل تملک شخصی مصداق موضوع ماده‌واحـده قانون ثبت آثار ملی مصوب سـال ۱۳۵۲ نمی‌داند و بنابراین صدور حکم تخریب برای آنها به اسـتناد نظریه شماره ۶۰۷۶ مورخ ۱۳۶۱/۸/۳ شـورای نگهبان صادر می‌شود، در مغایرت با موازین شـرعی و خلاف روح قوانین جاری و مصالح عمومی است.

۳- چنانکه مستحضر هسـتید، بر اساس قانون، شناسـایی، ثبت و حفاظت از مواریث فرهنگی از وظایـف حاکمیتی وزارت میراث فرهنگی است؛ از جمله قانون تشکیل سازمان میراث فرهنگی کشور مصوب ۱۳۶۴/۱۱/۱۰ مجلس شـورای اسـلامی کـه مطابق بند چ ماده‌واحده این قانون تکلیف بررسی، شناسایی، ثبـت و حفاظـت از آثار ارزشـمند منقول و غیرمنقول فرهنگی- تاریخی کشـور برعهده این نهـاد قرار گرفته اسـت. همچنین طبق قانون اساسـنامه سـازمان میـراث فرهنگی کشـور مصوب ۱۳۶۷/۲/۱ مجلس شـورای اسلامی، ثبت آثار ارزشمند منقول و غیرمنقول فرهنگی- تاریخی کشور در فهرست آثار ملی و فهرست‌های ذی‌ربط، ازجمله وظایف ذاتی و حاکمیتی این دستگاه برشمرده است.

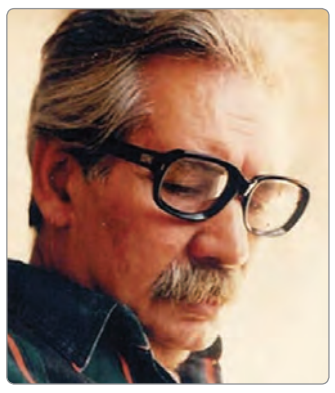

بنابراین صدور احکام یادشده از سوی دیوان عدالـت اداری بدون ارجاع بـه نظرات حقوقی کارشناسـان رسـمی میراث فرهنگی و تنها با اسـتماع اظهارات شاکی و مشتکی‌عنه و صرفا به استناد تفاسیر فعلی از قوانین ناروزآمد ۱۳۰۹ و بی‌توجه به قوانین بعدی، عملا دست باندهای تخریـب آثار و بافت‌های تاریخـی را برای دور زدن ضوابـط قانونـی وزارت میراث فرهنگی و شهرداری‌ها باز گذاشته است.

۴- به نظر می‌رسد شایسته است که با بازنگری در قوانین موجود، تمهیداتی اندیشیده شود که حفظ حقوق عمومی مقدم بر حق شـخصی و حقوق مکتسبه مالک تشخیص داده شود ولی به‌منظور حفظ حقوق مالک شخصی، دستگاه متولی حفاظت از آثار تاریخی مکلف شود یا با ارائه تسهیلات، به جلب نظر مالک برای بهره‌برداری مبادرت ورزد، یا با همکاری سایر نهادها همچون شهرداری‌ها نسبت به خرید و تملک ملک طبق ضوابط اقدام کند یا شـرایط و تسـهیلات لازم را برای انتقال ملک به شـخص ثالث به شـرط حفظ ارزش تاریخی ملک با کاربری فرهنگی و گردشگری فراهم کند و مالک را در بلاتکلیفی حقوقی قرار ندهد.

۵- در خصوص صدور حکم ارتفاع نوسازی در حریم آثار و بافت تاریخی، ذکر این نکته ضروری اسـت که در حال حاضر طبق قانون تاسـیس شورای‌عالی شهرسازی و معماری ایران، خاصه ماده هفت قانون یادشـده، در صورت تجدید یا تمدید پروانه ساختمانی، لزوما تمامی آنها مشمول رعایت آخرین ضوابط طرح‌های مصوب شهری شده و شرایط پیشین ملک، مصوبات شورای شهر، کمیته‌های فنی شهرداری، پروانه‌های صادرشده قبلی، کاربری و شـرایط کالبدی سابق (مانند: ارتفاع، تراکم و...)، هیچ‌گونه حقوق مکتسـبه و مثبته‌ای برای مالک ایجاد نمی‌کند که مقررات و ضوابط طرح تفضیلی را زیر پا بگذارد و موجبات تضییع حقوق عام را فراهم کند، که متاسـفانه مـورد عنایت دیوان عالـی اداری در صدور رای قرار نمی‌گیرد.

بنابرایـن از حضرت‌عالی که با آرمان مبارزه با فسـاد و اصلاحات در قـوه قضاییه، تغییرات بنیادی در این نهاد حقوقی کشـور را پیگیری می‌نمایید استدعا داریم که با ورود به این مساله و اصـلاح رویه جـاری از تخریب آثار تاریخی و تهدید حریم مواریث فرهنگی کشور جلوگیری به عمل آورید.

امیدواریم به‌زودی و با همکاری دولت به‌ویژه وزارت میـراث فرهنگی، نماینـدگان مجلس شورای اسلامی و مساعدت قوه قضاییه و شورای نگهبان نسبت به شفاف و روزآمد کردن قوانین مربوط اقدام شود و همچنین قوه قضاییه نیز با ایجاد شعب تخصصی میراث فرهنگی در دیوان عدالت اداری و بهره‌گیری از نظرات کارشناسی، حرفـه‌ای و تخصصـی، به مسـوولیت خود در حفاظت از حقـوق عموم ملت و پاسـداری از تاریخ، هویـت و فرهنگ همه ایرانیان، بیش از پیش کوشا باشد.»

خبر

کدام مرزها به روی گردشگران واکسینه‌شده باز است

بحث بر سـر «پاسپورت واکسن کرونا» هنوز به نتیجه نرسیده که بعضی کشورها از باز شدن مرزهای‌شان به روی گردشگران واکسینه‌شده و لغو قانون قرنطینه مسافران خبر داده‌اند.

جزیره سیشـل به اولین مقصدی تبدیل شـد که مرزهای خود را به روی بازدیدکنندگان واکسینه‌شده گشود. از آن زمان تعداد دیگری از کشورها این روند را دنبال و برنامه‌های بیشتری برای کاهش محدودیت‌های مرزی در ماه‌های آینده اعلام کرده‌اند.این مجمع‌الجزیره مرزهای خود را از ماه گذشته به روی مسافران واکسینه‌شده از هر نقطه جهان گشوده است.

مسافرانی که گواهی تزریق دو دوز واکسن کرونا را داشته باشند، بدون نیاز به قرنطینه می‌توانند وارد این جزیره در اقیانوس هند شوند. دوز دوم باید حداقل دو هفته قبل از ورود به این جزیره تزریق شده باشد.

سیشـل تاکید کرده است مسـافران باید از مقامات بهداشت کشور خود گواهی‌ای را به عنوان اثبات واکسیناسیون همراه با نتیجه آزمایش منفی PCR، که کمتر از ۷۲ ساعت قبل از سفر گرفته شده است، ارائه دهند.

این مجمع‌الجزیره در اقیانوس هند همچنین اعلام کرده از حدود یک ماه دیگر مرزهای خود را به روی تمام مسافران واکسینه‌شده یا غیرواکسینه‌شده باز خواهد کرد، به شرطی که آزمایش PCR منفی را در کمتر از ۷۲ ساعت قبل از سفر انجام داده باشند.

رومانی اولین کشـور در اروپاست که مسـافران واکسینه‌شده را از ورود به قرنطینه معاف می‌کند، به شرطی که آن مسافران از مقاصد کم‌خطر باشند. دولت رومانی امارات متحده عربی را با توجه به پیشرفتی که در واکسیناسیون کرونا داشته، از جمله این کشورها اعلام کرده است.

مسافران رومانی حداقل ۱۰ روز قبل از ورود باید دو دوز واکسن را تزریق کرده و گواهی اثبات آن را از مقامات بهداشت کشور خود گرفته باشند.

گرجستان نیز تمام محدودیت‌های ورود مسافران خارجی را که واکسینه شده‌اند، لغو کرده است. وزارت امور خارجه این کشور اعلام کرد: شهروندان همه کشورها که از مرزهای هوایی وارد می‌شوند، در صورت ارائه سند کامل (دو دوز) واکسیناسیون کووید۱۹ در ایستگاه‌های بازرسی مرزی گرجستان می‌توانند وارد این کشور شوند. استونی در شمال اروپا نیز در زمره کشورهایی قرار گرفته که محدودیت مرزهایش را برای مسافران واکسینه‌شده کم کرده است. وزارت امور خارجه استونی اعلام کرده مسافرانی که یک دوره ۱۰ روزه ایزوله را گذرانده‌اند و تست منفی PCR یا گواهی اثبات بهبودی از این ویروس یا گذرنامه واکسن را ارائه دهند اجازه ورود به این کشور را دارند.

دولت ایسـلند نیز اعلام کرده از ماه می(اردیبهشت) محدودیت‌ها را برای سفر شهروندان کشـورهای اروپایی که گواهی واکسیناسیون کرونا را داشته باشند، برمی‌دارد.

مرزهای ایسـلند در حال حاضر فقط برای ساکنان و شهروندان سوییس، انگلیس، منطقه اقتصادی اروپا (EEA)، اتحادیه تجارت آزاد اروپا (EFTA)، آندورا، موناکو، سان مارینو و واتیکان و همچنین شهروندان استرالیا، ژاپن، نیوزیلند، رواندا، سنگاپور، کره‌جنوبی و تایلند باز است.

مرزهای لهستان در حال حاضر فقط برای ساکنان کشورهای عضو اتحادیه اروپا و کشورهای عضو EFTA و همچنین گرجستان، ژاپن، کانادا، نیوزیلند، تایلند، کره‌جنوبی، تونس و استرالیا باز است. با این وجود لهستان اعلام کرده شهروندان این کشورها اگر می‌توانند گواهی اثبات واکسیناسیون کامل کرونا را نشـان دهند از آزمایش کووید و قرنطینه هنگام سـفر به این کشور معاف هستند. پوکت تایلند نیز محدودیت‌های سفر به این جزیره را برای گردشگران واکسینه‌شده علیه کووید۱۹ تا ماه اکتبر (پاییز) کم می‌کند. در حال حاضر سفر به پوکت به ۱۴ روز قرنطینه در یک هتل مشخص مشروط شده است.

جزیره مدیترانه‌ای قبرس نیز اعلام کرده است که در حال برنامه‌ریزی برای حذف قرنطینه و آزمایش کووید۱۹ تا یک ماه دیگر برای مسافرانی است که واکسینه کامل شده‌اند.

پیش‌تر برخی از شـرکت‌های هواپیمایی موضوع گذرنامه واکسن کرونا را مطرح کرده بودند که با حمایت کشـورهایی مثل استرالیا، دانمارک و آمریکا همراه شـده اسـت. با این حال سازمان جهانی بهداشت به دلیل در دسترس نبودن این واکسن برای همه کشورها با این گذرنامه یا هر نوع طرح مشابه آن مخالفت کرده بود.

ج د و ل ۶ ۸ ۸ ۶ ۱

افقی:
۱- مظهـر حیات- بسـیار پـرارزش و قیمتـی- آلیاژی از مس و قلع
۲- حق‌شناسـی- دارای اسـرار مشـترکند- آشـفتگی موی سر
۳- آذرخش- سندی شبیه سفته- قوم و خویشان
۴- ترس و وحشت- جواهر- رود مرزی در شمال کشور
۵- جلوه‌های ظاهری هر چیز- اعمال نفوذ از منابع مملکتی ضعیف، تحت عنوان آباد کردن
۶- از اجـرام منظومـه شمسـی- پایتخت مالـت- روی و چهره
۷- کتابـی از پی‌یر کورنی نمایشـنامه‌نویس فرانسـوی- جهانگردی- ابزار زمین‌شویی
۸-اندیشـمندان- پسـوند نسـبت- ضمیر مغرور- مقابل نسیه
۹- نور چشم- دوستان صمیمی- موافق و یک‌صدا
۱۰- پیـش و حضـور- تصویری از نصف صورت- شـبکه باریک خون‌رسانی
۱۱- کوششـی برای پیش‌گیـری از موقعیـت کاری- پر و آکنده
۱۲- رشـته لامپ‌های رنگارنـگ- رب‌النوع جنگ در روم قدیم- راه تنفسی
۱۳- آواره از وطـن- مهربانـی- ترکیـب تصاویر به همراه جلوه‌های رایانه‌ای
۱۴- گل سـرما- شـهر تاریخی در شـمال عراق- آسایش در زندگانی
۱۵- رازهـای پنهان- مایه‌کوبی شـده- نشـانه مصدر در فارسی

عمودی:
۱- بهـره گرفتـن از آثار یا افکاری، بـرای پدید آوردن اثر جدید- وزیر قدرتمند سلطان مسعود غزنوی
۲- از تنبیه‌های نکوهش‌شـده- گروه مافیای ژاپن- چروک پوست پیشانی از عصبانیت
۳- بازگردانـدن امـوال و ادا کردن دین‌هایـی که برعهده انسان است- راه فرار
۴- جنگ ابزار- کاخی در فرانسه- شهر دروازه قرآن
۵- علامت مفعولی- برخی وقت‌ها- شکسته شدن نور
۶- متراکم و فشرده- بسیار قدیمی و کهن- شامه نواز
۷- رونده به راه- با اسم و رسم- مکر و حیله
۸- شاعر فصلی- شالوده - مکمل ماده- صاحب اختیار
۹- اراده قوی- رنج‌آور- متخلف مرتکب شده
۱۰- مقیاس سطح- درگاه خانه- اولویت
۱۱- آغاز بهره‌برداری از یک وسیله- تماس هندسی- صنعت و تکنیک
۱۲- کشتزارها- میل کردن غذا- قمر آسمانی
۱۳- تکمیل شده- نیرومند و دارای صلابت کامل
۱۴- فلـزی بـه رنگ خاکسـتری- قدرت‌نمایـی- توصیه محکم
۱۵- سـرایش شـعری در سـتایش زیبایی و بیان عشـق ومحبت- اشک ریختن

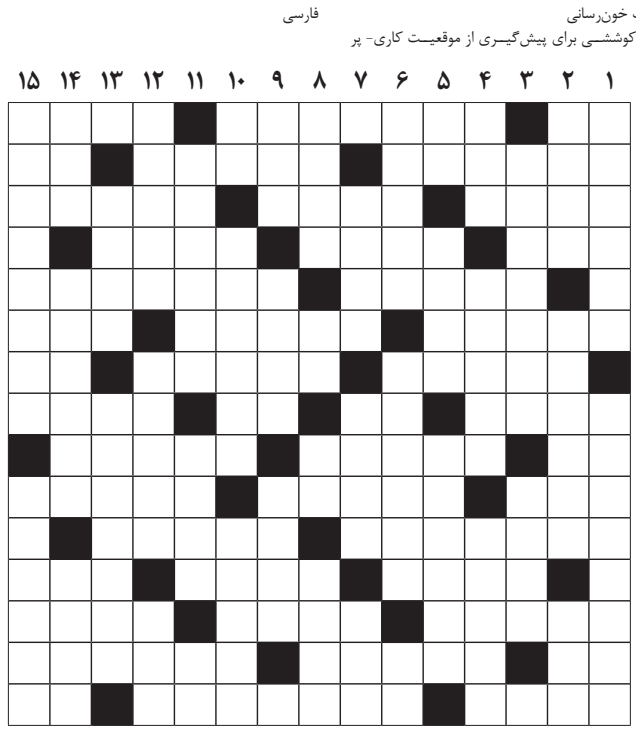

۴۷۱

حل سودوکو ساده

۹	۵	۶	۳	۷	۲	۴	۸	۱
۳	۱	۷	۴	۹	۸	۵	۶	۲
۲	۸	۴	۶	۱	۵	۹	۳	۷
۸	۴	۲	۹	۳	۱	۷	۵	۶
۱	۷	۳	۲	۵	۶	۸	۹	۴
۵	۶	۹	۷	۸	۴	۱	۲	۳
۷	۹	۱	۵	۲	۳	۶	۴	۸
۶	۲	۸	۱	۴	۹	۳	۷	۵
۴	۳	۵	۸	۶	۷	۲	۱	۹

حل سودوکو سخت

۴	۶	۱	۳	۹	۲	۸	۷	۵
۹	۵	۲	۴	۷	۸	۶	۳	۱
۸	۳	۷	۱	۵	۶	۹	۴	۲
۶	۴	۹	۵	۳	۱	۷	۲	۸
۵	۲	۸	۷	۶	۴	۱	۹	۳
۱	۷	۳	۸	۲	۹	۴	۵	۶
۳	۸	۵	۹	۱	۷	۲	۶	۴
۲	۹	۴	۶	۸	۳	۵	۱	۷
۷	۱	۶	۲	۴	۵	۳	۸	۹

جواب جدول شماره ۱۸۸۵

طراح: محمود کیمیایی

سودوکو ساده

زمان پیشنهادی: ۲۰ دقیقه

قانون‌های حل جدول سودوکو:

۱- در هر سطر و ستون باید اعداد یک تا ۹ نوشته شود. بدیهی است که هیچ عددی نباید تکرار شود.

۲- در هـر مربع ۳×۳ اعداد یک تا ۹ باید نوشته شود و در نتیجه هیچ عددی نباید تکرار شود.

۴۷۲

۱				۷		۹	۸	
۹	۸		۲					
۵			۱		۹	۷		۳
		۴	۷				۳	۶
		۸		۳		۲		
۳	۷	۱	۸		۲	۵		
		۲	۶		۸			۹
					۷		۱	۸
	۱	۹		۵				۷

	۸					۶		
۱	۷		۹	۲			۵	
			۴		۵			۹
۳					۴		۸	۱
		۸	۲	۳	۱	۴		
۴	۹		۸					۲
۷			۵		۹			
	۴			۱			۳	۶
		۲					۷	

سودوکو سخت

زمان پیشنهادی: ۴۰ دقیقه

سودوکو

سـودوکو Sudoku یـک واژه ترکیبی ژاپنی به معنای عددهای بی‌تکرار است و امروزه به جدولی از اعداد گفته می‌شود که به عنوان یک سرگرمی رایج در نشریات کشورهای مختلف به چاپ می‌رسد.

روزنامه اقتصادی، اجتماعی و فرهنگی
شماره ۴۶۶۸
جهان صنعت
۲۶ بهمن ۱۳۹۹ | ۲ رجب ۱۴۴۲ | ۱۴ فوریه ۲۰۲۱
عضو انجمن صنفی روزنامه‌های غیر دولتی و تعاونی مطبوعات
پایان نامه | یک شنبه
آیین نامه اخلاق حرفه‌ای: http://www.jahanesanat.ir

اذان صبح ۰۵:۳۷ | طلوع خورشید ۰۶:۵۳ | اذان ظهر ۱۲:۱۹ | غروب خورشید ۱۷:۴۴ | اذان مغرب ۱۸:۰۰ | نیمه شب شرعی ۲۳:۴۱

- صاحب امتیاز و مدیر مسوول: محمدرضا سعدی
- تلفن ویژه مدیر مسوول: ۸۸۷۶۶۱۵۱
- تلفن تحریریه: ۸۸۷۳۱۹۸۱ ، ۸۸۷۳۱۹۵۲ ، ۸۸۷۳۱۹۱۶
- نمابر: ۸۸۷۳۱۴۳۱
- تلفن سازمان آگهی‌ها: ۵- ۴- ۸۸۵۳۴۷۷۳
- نشانی: میدان آرژانتین- بلوار بیهقی- خیابان دهم غربی پلاک ۱۰- واحد ۲
- شماره پیامک: ۳۰۰۰۸۳۸۸
- روابط عمومی: ۸۸۷۳۱۲۳۵
- لیتوگرافی و چاپ: ایرانچاپ

www.jahanesanat.ir | jahan1383@yahoo.com

سینمای ایران

حق پخش «قصیده گاو سفید» به کمپانی فرانسوی رسید

کمپانی فرانسوی «Totem Films» امتیازپخش‌بین‌المللی فیلم «قصیده گاو سفید» نماینده سینمای ایران در بخش مسابقه اصلی جشنواره برلین را به دست آورد.

فیلم «قصیده گاو سفید» ساخته بهتاش صناعی‌ها و با بازی مریم مقدم، علیرضا ثانی فر و پوریا رحیمی سام، امسال به عنوان نماینده سینمای ایران در بخش مسابقه اصلی هفتاد و یکمین جشنواره فیلم برلین انتخاب شده و حالا کمپانی «Totem Films» که در پاریس مستقر است اعلام کرده امتیاز پخش بین المللی این فیلم را در اختیار گرفته و آن را در بازار فیلم اروپا (EFM) جشنواره برلین عرضه خواهد کرد.

در خلاصه داستان این فیلم آمده است: مینا زنی سی و پنج ساله که شوهرش به علت قتل عمد قصاص شده، اکنون زندگی سخت و بی رمقی را می‌گذراند. این شرایط زمانی پیچیده‌تر می‌شود که مردی نزد پلیس آمده با ارائه شواهد، اعترافاتی می‌کند که زندگی مینا را در مسیری جدید قرار می‌دهد.

سینمای ایران به لطف فیلم‌های «جدایی نادر از سیمین» ساخته اصغر فرهادی (۲۰۱۱)، «تاکسی» به کارگردانی جعفر پناهی (۲۰۱۵) و «شیطان وجود ندارد» از محمد رسول اُف (۲۰۲۰)، بیش از هر کشور دیگر در جهان موفق به کسب جایزه خرس طلای بهترین فیلم برلین طی یک دهه اخیر شده است.

هفتاد و یکمین جشنواره فیلم برلین امسال طی دو مرحله برگزار خواهد شد و اول تا پنجم مارس (۱۱ تا ۱۵ اسفند) و به صورت مجازی میزبان نمایش فیلم‌های برلیناله خواهد بود و یک نسخه ویژه جشنواره نیز از ۹ تا ۲۰ ژوئن (۹ تا ۱۹ خرداد) با حضور تماشاگران برگزار خواهد شد و با معرفی برندگان اصلی جشنواره نیز همراه خواهد شد.

سینمای جهان

جدیدترین فیلمنامه «بونگ جون هو» آماده شد

«بونگ جون هو» کارگردان مشهور کره‌ای اعلام کرد که نگارش نخستین فیلمنامه‌اش را پس از «انگل»، به پایان رسانده است.

به گزارش ایندی‌وایر، «بونگ جون هو» کارگردان کره‌ای برنده جایزه اسکار در جریان یک گفت و گو از به پایان رسیدن نگارش جدیدترین فیلمنامه‌اش خبر داد.

این کارگردان که در سال ۲۰۲۰ نگارش همزمان دو فیلمنامه را آغاز کرده بود در گفت و گو با «رایان جانسون» بیان کرد:« زمانی که مشغول نوشتن این دو فیلمنامه بودم احساس می‌کردم مغزم را به دو نیم تقسیم کرده بودم. اما نوشتن یکی از این دو فیلمنامه را هفته گذشته به پایان رساندم.»

«بونگ» پیش از این اعلام کرده بود که یکی از این دو فیلمنامه، انگلیسی و دیگری کره‌ای خواهد بود. فیلم کره‌ای در سئول ساخته می‌شود و ژانر آن مشخص نیست اما فیلم انگلیسی که یک فیلم درام خواهد بود بر اساس یک داستان واقعی که در سال ۲۰۱۶ به وقوع پیوسته است، ساخته خواهد شد و انتظار می‌رود نیمی از فیلم در انگلستان و نیمی دیگر در ایالات متحده آمریکا فیلمبرداری شود. پیش از انتشار خبر نگارش فیلمنامه‌ها به نظر می‌رسید «بونگ» پس از درخشش «انگل» در جشنواره فیلم «کن» و جوایز اسکار برای مدت طولانی استراحت کند.

این کارگردان با فیلم «انگل» تاریخ‌ساز شد و پس از کسب جایزه نخل طلای کن، توانست برای اولین بار به طور همزمان جایزه اسکار بهترین فیلم بین‌المللی و بهترین فیلم را از آن خود کند؛ اتفاقی که در تاریخچه حدودا صدساله جوایز اسکار بی‌سابقه بود. «بونگ» همچنین به عنوان نخستین کره‌ای که به سمت رییس هیات داوران ونیز منصوب می‌شود بار دیگر تاریخ‌ساز شد.

نشر

«عشق ایرانی» در فرانسه

«عشق ایرانی»، مجموعه‌ای از داستان‌های ۱۷ نویسنده ایرانی با پیشگفتار ژان کلود کری‌یر، هنرمند فرانسوی که به تازگی از دنیا رفت به زبان فرانسه منتشر شد.

در معرفی این مجموعه که توسط انتشارات گالیمار در فرانسه منتشر شده، آمده است: پیشگفتار مجموعه «عشق ایرانی» را ژان کلود کری‌یر، نویسنده و فیلمساز فقید فرانسوی، نوشته و توزیع آن همزمان با صدمین سال انتشار مجموعه «یکی بود، یکی نبود» نوشته محمدعلی جمالزاده صورت گرفته است.

نسیم وهابی و علیرضا غلامی، گردآورندگان این مجموعه، می‌گویند «عشق ایرانی» تلاشی بوده برای گرد هم آوردن ۱۷ نویسنده از سه نسل اخیر داستان‌نویسان ایرانی که همچنان فعال‌اند. نیمی از نویسنده‌های این کتاب بیرون از ایران زندگی می‌کنند و برخی از آن‌ها نویسنده‌های دوزبانه‌اند.

اصلی‌ترین معیار انتخاب داستان‌ها، علاوه بر کارنامه نویسندگانشان، ظرفیت «قصه‌گویی» داستان‌ها دور از تجربیات فرم‌گرایانه و نگاه متنوع و متفاوتشان به موضوع گسترده «عشق» بوده است.

نسیم وهابی، نویسنده رمان «بلیت برگشت» است و علیرضا غلامی نیز نویسنده رمان «دیوار» و دبیر ادبیات مجله «تجربه» است. آن‌ها می‌گویند از تنوع و فراوانی آثار داستانی نویسنده‌های ایرانی آگاه‌اند و طبعاً مجموعه حاضر اثری کامل نیست و جای بسیاری از نویسنده‌ها در آن خالی است. از ۱۷ داستان مجموعه «عشق ایرانی»، جز چهار داستان، هیچ‌کدام پیش‌تر منتشر نشده‌اند و آماده‌سازی آن سه سال طول کشیده است.

از محاسن این کتاب می‌توان به حضور نویسنده‌های مقیم ایران، فرانسه، آلمان، سوئد، استرالیا، کانادا و آمریکا، ترجمه روان ژولی دووینیو و معصومه لاهیجی به زبان فرانسه و انتشار در یکی از قدیمی‌ترین و معتبرترین ناشران فرانسه (انتشارات گالیمار) اشاره کرد.

اکران

رقابت فیلم‌ها برای کسب امتیاز نمایش در تعطیلات

ماراتن اکران نوروز

اکران نوروزی ۱۴۰۰ که احتمالا تعطیلی سال قبل را تجربه نمی‌کند، در گرو تصمیم سازندگان فیلم‌هایی است که مخاطب بالقوه‌ای برای رفتن به سینما دارند و در این میان سهم فیلم‌های جشنواره فجر از همه بیشتر است. با تعطیلی‌های مداوم سال گذشته سینماها فیلم‌های زیادی به صف اکران اضافه شدند و به‌جز فیلم‌هایی که از ابتدا به قصد اکران در سینماها ساخته شده‌اند، فقط حدود ۲۰ فیلم از جشنواره سال ۹۸ مانده‌اند که هنوز فرصتی برای اکران نیافته‌اند، در حالی که بعضی از آنها جزو فیلم‌های مطرح جشنواره هم بودند.

■ ۳۰۰ فیلم در نوبت اکران

به این تعداد باید ۶۲ فیلم حائز شرکت در جشنواره فجر امسال را هم اضافه کرد و با حساب دیگر فیلم‌هایی که تولیدشان تا جشنواره تمام نشد، اما به نظر می‌رسد فیلم‌های پشت خط اکران مانده همان حدود ۳۰۰ فیلمی باشد که در یکی از نشست‌های خبری جشنواره فجر ۹۹ مطرح شد.

هر سال وقتی جشنواره فجر تمام می‌شود بازار رقابت برای رسیدن به اکران نوروزی حسابی گرم است و گاهی کار به بحث و جدل هم می‌رسد اما برای نوروز ۱۴۰۰ این رقابت به نظر می‌رسد خیلی هم پر سر و صدا نباشد چون شیوع کرونا تجربه‌های تلخی را در سینما ثبت کرده که صاحبان فیلم‌ها را برای اکران نوروزی دست به عصا کرده است.

اکران عید نوروز که یکی از مهم‌ترین نوبت‌های اکران سال است، معمولا با یکی دو تا از بهترین فیلم‌های جشنواره بسته می‌شود و برای عید سال آینده هم گمانه‌زنی‌هایی شده که «شیشلیک» به عنوان پرفروش‌ترین فیلم جشنواره حتما اکران می‌شود، اما طبق پیگیری ایسنا پخش‌کننده این فیلم اصلا قصدی برای نمایش آخرین ساخته محمدحسین مهدویان در نوروز ندارد و تا بهتر شدن اوضاع اکران و شیوع کرونا در انتظار می‌ماند.

اما از آن سو «بی‌همه چیز» محسن قرایی که پخش آن در اختیار دفتر فیلمیران است، با اعلام علی سرتیپی از متقاضیان اکران نوروزی است. در این بین هنوز بعضی پخش‌کننده‌ها با ابراز نگرانی از تجربه فیلمی مثل «شنای پروانه» منتظرند، ببینند میزان استقبال از چند فیلمی که اخیرا روانه پرده سینماها شده‌اند، چه می‌شود.

■ نگرانی از فرجام ویروس کرونا در کشور

سعید خانی مدیر دفتر پخش صبا که به تازگی پردیس سینمایی «صبامال» را هم افتتاح کرده است، به ایسنا می‌گوید: دفتر ما از سال گذشته و امسال حدود ۱۰ فیلم را آماده اکران دارد، ولی مساله اینجاست که صاحبان فیلم‌ها نگران هستند و نمی‌دانند شیوع کرونا وضعیت سینماها را به چه شکل پیش می‌برد. ابتدا باید بازخورد این چند فیلمی که تازه اکران شدند، مشخص شود تا بعد تصمیم بگیریم چون به هر حال هر فیلمی که ساخته می‌شود ترجیح این است که در همان سال اکران شود، ولی این نگرانی وجود دارد که دولت با شرایط فعلی چقدر می‌تواند اکران فیلم‌ها را تضمین کند؟

او که فیلم‌های «دینامیت»، «دوزیست»، «خط استوا» و «سه کام حبس» را از سال گذشته در نوبت اکران دارد، درباره انتخاب فیلم‌های اکران نوروزی ادامه می‌دهد: اگر بتوانیم جریان سینما را در عید با فیلم‌های جشنواره دوباره به راه اندازیم خیلی اتفاق بهتری می‌افتد، چون اگرچه فیلم‌های خوب دیگری هم در نوبت اکران هستند ولی به لحاظ جریان رسانه‌ای نمایش فیلم‌های جشنواره در جذب مخاطب تاثیر بیشتری دارد. به نظرم برای شروع باید دو، سه فیلم خوب جشنواره در عید نوروز اکران شوند.

وی اضافه می‌کند، خود او هم در صورت ادامه‌دار بودن حمایت‌ها و مساعد بودن شرایط برای اکران فیلم‌هایی که در اختیار دارد اقدام می‌کند.

خانی درباره اینکه ممکن است هر چه بعضی فیلم‌های خاص بیشتر نگه داشته شوند، مثل دو فیلم جشنواره سال قبل دچار پخش غیرقانونی و قاچاق شوند، بیان می‌کند: بله این اتفاق ممکن است رخ دهد و به جز این، مساله اینجاست که همه معمولا اکران را برای همان سالی که فیلم می‌سازند، می‌خواهند در حالی که شیوع کرونا شرایط را تغییر داد و دیدیم که اکران آنلاین هم با شکست مواجه شد. صاحبان فیلم‌ها نگران بازگشت سرمایه خود هستند و الان زمانی است که باید ببینیم چند فیلمی که اکران شدند، با این حمایتی که دولت در نظر گرفته چه عملکردی در اکران خواهند داشت. ضمن اینکه نگرانی‌هایی از بابت تکرار اتفاق تلخی که برای «خوب، بد، جلف» و «شنای پروانه» در اولین اکران سال ۹۹ رخ داد و منجر به شکست آنها شد، نیز وجود دارد.

او در پاسخ به اینکه آیا استقبال مردم از جشنواره فجر می‌تواند سبب دلگرمی برای رونق سینما در ماه‌های آینده باشد، توضیح می‌دهد: استقبال مردم از جشنواره فجر خوب بود ولی همیشه ثابت شده جشنواره معیار خوبی برای اکران نیست، چون سال‌های قبل هم فیلم‌هایی در جشنواره بودند که مخاطب داشتند اما در اکران از آنها استقبال نشد. در واقع فضای جشنواره با فضای اکران عمومی فرق می‌کند با این حال تنها حُسن جشنواره همین بود که متوجه شدیم با وجود شرایط کرونایی اگر فیلم خوب باشد، مردم از سینما استقبال می‌کنند.

سینما

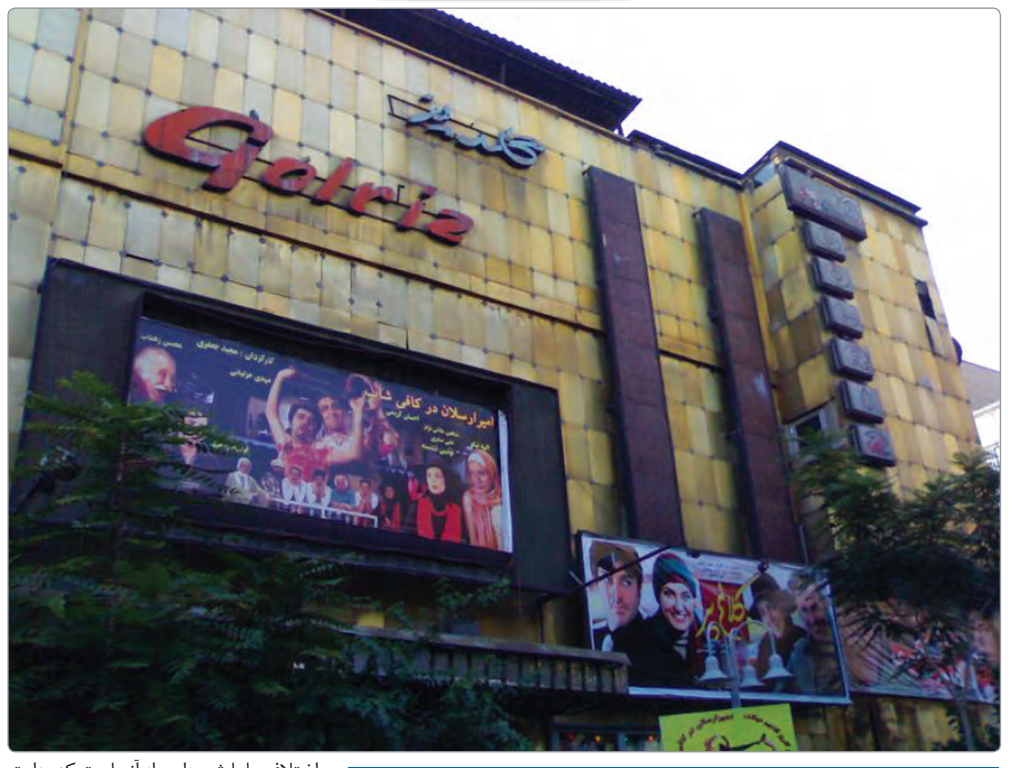

ابهام در حیات و ممات یکی از قدیمی‌ترین سینماهای تهران

خزان «گلریز»

سینما گلریز واقع در محله یوسف‌آباد تهران یکی از قدیمی‌ترین سینماهای پایتخت است که قاسم مصیبی سرقفلی آن را سال ۱۳۵۵ به قیمت یک میلیون تومان خریداری کرده است، اما این سینما که سال ۱۳۸۳ در یک مزایده به قیمت حدود ۱۸۰ میلیون تومان به مالک جدید و فعلی‌اش فروخته شده، دچار مشکلاتی بین مالک و مستاجر است که گویا با ورود شهرداری منجر به پلمب هم شده است.

مصیبی درباره این سینمای قدیمی به ایسنا می‌گوید: سینما گلریز یکی از سالن‌های ویژه برای فیلم‌های کودکان شناخته می‌شد و حتی قرار بود شرکت «والت دیزنی» نمادهای خود را در این سینما نصب کند. البته پیش از آن به عنوان یکی از مراکز مهم در تئاتر بوده که تقریبا همزمان با ساخت در اواخر دهه ۳۰، توسط مصطفی و مهین اسکویی مرکز تئاتر «آناهیتا» می‌شود ولی بعدها که آنها دیگر امکان ادامه فعالیت در اینجا را پیدا نکردند به سینما تبدیل شد و در سال‌های گذشته هم بانی تئاتر آزاد در ایران بوده است.

او ادامه می‌دهد: حدود شش سال است که با مالک ساختمان مشکل داریم و ایشان می‌خواهد اینجا را تخلیه کند، در حالی که ما پیش از انقلاب سرقفلی این سینما را خریده‌ایم و مالک، ملکیت را بدون سرقفلی خریده است. برهمین اساس تاکنون در پنج دادگاه توانسته‌ایم ادعا و درخواست ایشان را محکوم کنیم و این دعوای حقوقی مالک و مستاجر هر چه باشد، در نهایت در دادگاه‌های حقوقی رسیدگی می‌شود اما نکته اینجاست که شهرداری منطقه ۶ تهران به این ماجرا ورود کرده و شرایط را به گونه‌ای دیگر پیش می‌برد.

وی با تاکید بر اینکه سینما «گلریز» یکی از نمادهای محله یوسف‌آباد تهران است می‌گوید: اختلاف ما با شهرداری از آنجاست که وزارت ارشاد برای شهرداری تهران نامه‌ای نوشته بود که این سینما از کمیسیون بند ۵ اجازه فعالیت دارد و لازم است با آن همراهی شود. شهرداری تهران هم نامه‌ای برای شهرداری منطقه ۶ ارسال کرده و پرسیده که این سینمای زیر نظر وزارت ارشاد، چه شرایطی دارد؟ شهرداری منطقه پاسخ داده که این سینما برای ادامه فعالیت نیاز به تاییدیه آتش‌نشانی و برگه استحکام‌بخشی دارد. ما تاییدیه آتش‌نشانی را در اختیار داریم و تایید استحکام بنا را هم تحویل داده‌ایم که تاییدیه استحکام توسط کارشناسان رسمی و شرکت‌های ذی‌صلاح داده شده است اما شهرداری ما را وادار کرد که یک نامه تاییدیه استحکام به روز داشته باشیم. به همین دلیل با پرداخت هزینه حدود ۵۰ میلیون تومانی توانستیم دوباره از یکی از شرکت‌های زیرمجموعه سازمان نظام مهندسی و ذی‌صلاح در این امر پس از چند روز بررسی و برگه معاینه استحکام بنا را به تاریخ ۱۱ بهمن امسال دریافت کنیم.

مصیبی می‌گوید: این تاییدیه طبق یک نامه رسمی برای شهرداری ثبت شده و نمی‌دانم با این حال چرا شهرداری منطقه ۶ روز ۱۴ بهمن سینما را لاک و مهر کرد آن هم در زمانی که برای نمایش فیلم‌های جشنواره فجر آماده شده بودیم.

وی ادامه می‌دهد: گفته می‌شود همه این ساختمان‌ها باید زیر ذره‌بین قوانین جدید قرار گیرند که اگر این‌طور باشد، همین وزارت ارشاد هم باید بسته شود چون ساختمان آن متعلق به قبل از سال ۷۰ است. اما اگر قرار است سینماهای قدیمی بسته شوند چرا (مسوولان شهری) جار و جنجال راه می‌اندازند که سینماهای لاله‌زار به عنوان بخشی از فرهنگ شهر باید حفظ شوند و فعالیت کنند؟ چطور سینماهای متروکه تهران را می‌خواهند نگه دارند ولی با سینمایی که هزینه میلیاردی برای تعمیر و نوسازی آن شده و وزارت ارشاد هم ۳۰۰ میلیون تومان کمک‌هزینه برای احیای آن صرف کرده این‌طور برخورد می‌شود؟ سینما «گلریز» به معنای واقعی سالن سینماست نه مشابه سالن‌های نمایشی که این روزها در بناهای تجاری ایجاد می‌شود.

بنا بر این گزارش درباره تعطیلی این سینما که به طور قطع مشخص نیست آیا هدف نهایی مالک از درخواست تخلیه، تخریب آن است یا خیر، هفته قبل شهرداری با اشاره به اینکه «این ملک شخصی است و سرقفلی کل سینما و مغازه‌های آن در اختیار مالک نیست و در اختیار شخصی دیگر است» گفته بود: ملک توسط مالک اولیه به مالک بعدی فروخته شده و در حال حاضر بین سرقفلی‌دار و مالک اختلاف حقوقی جدی وجود دارد. به دلیل دعوای حقوقی دو طرف و نیز طرح شبهه در مورد استحکام بنا، استفاده از سینما نیز با چالش مواجه شده و اخیرا معاون دادستان حکم قطعی تعطیلی این سینما را صادر کرده است.»

تورج فرهادی همچنین گفته بود: «با وجود اینکه شرکت مشاور و یک شخص حقیقی استحکام بنا را تایید کرده‌اند، نظر نهایی این است که ایمنی ساختمان مخدوش است. این ملک براساس آیین‌نامه‌های قدیمی ساخته شده. از سوی دیگر اکنون سومین ویرایش آیین‌نامه‌های زلزله نیز انجام شده و بر این اساس، استحکام بنا به دلیل اینکه بیش از ۵۰ سال از ساخت آن می‌گذرد قاعدتا با شرایط روز همخوانی ندارد، هرچند ضریب اطمینان خوبی برای آن در نظر گرفته‌اند.»

تقویم تاریخ

روزی که خسروپرویز شاه ایران شد

۱۵ فوریه سال ۵۹۰ میلادی خسرو پرویز نوه خسروانوشیروان به عنوان بیست و دومین شاه ایران از دودمان ساسانیان در تالار بزرگ کاخ سلطنتی تیسفون (طاق کسری) تاجگذاری کرد. بزرگان وقت پدر او ـ هرمز چهارم را برکنار و بازداشت کرده بودند که بعدا کشته شد. هرمز را پیش از کشتن، نابینا کرده بودند. اسپهبد بهرام مهران (بهرام چوبین) این روش جا به جایی را یک توطئه اعلام کرد؛ پادشاه شدن خسروپرویز را نپذیرفت و تا تعیین پادشاه به روش درست، زمام امور را به دست گرفت. خسروپرویز که چنین دید از تیسفون گریخت و برای جلب کمک به قسطنطنیه رفت. موریس امپراتور روم شرقی به این شرط که خسرو از ارمستان و لازیستان [منطقه ساحلی گرجستان که آبخیزستان ـ آبخیزیا ـ گوشه‌ای از آن بود] بگذرد حاضر شد نیروی نظامی در اختیار او بگذارد تا به شاهی بازگردد. این نیروی خارجی بهرام چوبین را به منطقه فرارود فراری داد. این رویداد ایرانیان را خشمگین ساخت و خسرو برای جبران اشتباه خود (توسل به خارجی) از فرصت قتل موریس به دست فوکاس سردار رومی استفاده کرد به سوریه و فلسطین لشکر کشید هر دو منطقه را به قلمرو ایران بازگردانید و سپس مصر را هم متصرف شد. این فتوحات ضرورت نداشت و ارتش ایران را فرسوده کرد. هراکلیوس که بر جای فوکاس نشسته بود به بهانه بازگرداندن صلیب اصل (صلیبی که مسیح بر آن مصلوب شده بود) از تیسفون به اورشلیم، وارد قلمرو ایران شد و در نینوا (موصل) ارتش ایران را شکست داد، خسروپرویز یگان‌های در حال نبرد را رها کرد و از میدان جنگ به تیسفون بازگشت و به باده‌گساری روی آورد که بزرگان کشور در فوریه ۶۲۸ او را بازداشت کردند و پسرش قباد دوم را برجایش نشاندند. خسروپرویز چند روز پس از شاه شدن پسرش در زندان کشته شد.

خبر

ثبت تخلفات محاسبه هزینه اینترنت برای تماشای فیلم و سریال

روابط‌عمومی سازمان تنظیم مقررات رسانه‌های صوت و تصویر فراگیر اعلام کرد «پیرو انتشار اخباری مبنی بر محاسبه ترافیک اینترنت با تعرفه بین‌الملل توسط برخی اپراتورهای تلفن همراه در پلتفرم‌های داخلی، ساترا در جهت حمایت از حقوق کاربران، به راه‌اندازی یک سامانه برای ثبت تخلفات هزینه ترافیک اینترنت در محتوای نمایشی رسانه‌ها اقدام کرده است.»

به گزارش ایسنا، کاربران می‌توانند با مراجعه به قسمت «ثبت تخلفات» در سایت ساترا به آدرس www.satra.ir هر گونه تخلف در زمینه محاسبه ترافیک اینترنت را از طریق این سامانه گزارش کنند و از نتیجه آن مطلع شوند.

بر اساس مصوبه‌های ۲۳۷، ۲۴۸، ۲۵۱ سازمان تنظیم مقررات و ارتباطات رادیویی، اپراتورها موظف هستند هزینه ترافیک محتوای داخلی روی پلتفرم‌های داخلی را با حداکثر نصف تعرفه بین‌الملل محاسبه کنند. این در حالی است که برخی اپراتورها با محاسبه هزینه ترافیک اینترنت کاربران برخی پلتفرم‌ها بر مبنای تعرفه اینترنت بین‌الملل، حقوق کاربران را تضییع می‌کنند.

مدیرعامل انجمن موسیقی استعفا داد

مدیرکل دفتر موسیقی وزارت ارشاد با تایید خبر استعفای علی ثابت‌نیا مدیرعامل انجمن موسیقی ایران، تصمیم‌گیری درباره پذیرش این استعفا را منوط به تصمیم هیات امنای انجمن موسیقی دانست.

به گزارش مهر، علی ثابت‌نیا مدیرعامل انجمن موسیقی ایران طی روزهای گذشته استعفای خود را به مدیران دفتر موسیقی وزارت فرهنگ و ارشاد اسلامی ارائه داده است؛ استعفایی که طی شنیده‌ها حاکی از نارضایتی وی درباره یکی از طرح‌های وزارت ارشاد که بی‌ارتباط با حذف انجمن‌های موسیقی استان‌ها و تاسیس موسسات فرهنگی هنری به جای این نهاد نیست، بوده است؛ شرایطی که هنوز هیچ مرجع رسمی درباره این موضوع اظهار نظر در رسانه‌ها یا انتشار اطلاعیه در این زمینه اقدام نکرده و هنوز نمی‌توان با اطمینان درباره آن صحبت کرد.

محمد الهاری مدیرکل دفتر موسیقی وزارت فرهنگ و ارشاد اسلامی در گفت‌وگو با مهر ضمن تایید استعفای علی ثابت‌نیا توضیح داد: طی روزهای گذشته جناب ثابت‌نیا نامه‌ای را مبنی بر جدایی از انجمن موسیقی ایران ارائه داد اما دفتر موسیقی وزارت ارشاد از مدیرعامل محترم انجمن موسیقی ایران خواهش کرد این نامه ابتدا در جلسه هیات امنای انجمن موسیقی ایران طرح و پس از رویت و تصمیم‌گیری اعضای هیات امنا مورد موافقت یا مخالفت قرار گیرد.

وی افزود: تا زمان برگزاری تازه‌ترین جلسه اعضای هیات امنای انجمن موسیقی ایران، جناب ثابت‌نیا مدیرعامل انجمن موسیقی ایران است و کمافی‌السابق به فعالیت‌های خود در این مجموعه ادامه می‌دهند. اینکه با استعفای وی برای ادامه فعالیت در انجمن موسیقی موافقت یا مخالفت شود هم منوط به برگزاری جلسه هیات امنا خواهد بود که امیدوارم در این زمینه نتایج مثبتی حاصل شود.

تشکر از دکه‌های روزنامه فروشی

توزیع صحیح روزنامه یکی از علل موفقیت رسانه‌های کاغذی است. در این امر متولیان توزیع یعنی دکه‌های روزنامه‌فروشی نقش مهمی ایفا می‌کنند. به همین سبب روزنامه «جهان صنعت» مراتب سپاس خود را از تلاش و توجه ویژه کیوسک‌های روزنامه‌فروشی ذیل جهت توزیع و عرضه خوب‌شان تقدیم می‌دارد.

۱- خیابان قائم‌مقام نبش خیابان مشاهیر آقای یوسف طهماسبی
۲- خیابان انقلاب مابین فخررازی و ۱۲ فروردین روبه‌روی انتشارات چتر آقای نوری
۳- خیابان انقلاب مابین فخررازی و ۱۲ فروردین آقای علی‌اصغر فتاحی