روزنامه اقتصادی صبح ایران

جهان صنعت

ISSN 2252-0767

www.jahanesanat.ir

سال هجدهم ■ شماره ۴۸۷۷ ■ ۱۶ صفحه ■ قیمت ۳۰۰۰ تومان

سه‌شنبه ۲ آذر ۱۴۰۰ ■ ۱۷ ربیع‌الثانی ۱۴۴۳ ■ ۲۳ نوامبر ۲۰۲۱

سخنگوی وزارت امور خارجه:

با هدف رفع تحریم‌ها عازم وین می‌شویم

۲

رییس کل نظام پزشکی کشور هشدار داد

خطر کمبود پزشکان متخصص در کمین ایران

۱۴

دادستانی با تقاضای تجویز اعاده دادرسی کشت و صنعت مغان موافقت کرد

۸

امیدواری بخش خصوصی

«جهان صنعت» آخرین وضعیت احیای توافق هسته ای را از منظر سیاسی و اقتصادی بررسی می‌کند

آخرین گردنه برجام

۲و۳

سرمقاله

ماموریت دشوار گروسی

دکتر صلاح‌الدین هرسنی*

رافائل گروسی مدیرکل آژانس بین‌المللی انرژی اتمی در آستانه نشست شورای حکام و مذاکرات نمایندگان ایران و ۱+۴ به ایران سفر کرده است. از منظر نشانه‌شناسی این سفر گروسی را می‌توان ابتکار دیپلماتیک آژانس برای ایجاد فضایی مثبت بابت دور جدید مذاکرات ایران با ۱+۴ و همچنین تلاشی برای تعدیل ...

ادامه در همین صفحه

یادداشت

دیپلماسی فرصت‌ها

محمود اشرفی*

حیات سیاسی یک کشور ریشه در فرصت‌ها دارد و خطاهای دیپلماتیک جبران‌ناپذیر است. بهره‌برداری از فرصت‌های دیپلماتیک نیازمند شناخت همه‌جانبه از فراگردهای سیاسی پیرامونی است. باید نگاهی استراتژیک و همه‌سونگر داشت و وزن و جایگاه کشور را در منطقه در نظر داشت.

ادامه در صفحه ۱۶

نقد روز

تحریم صادرات نفت برداشته شده است؟

احسان شادی- همه کارشناسان اقتصاد سیاسی در ایران و کشورهای دیگر که با اقتصاد ایران آشنا هستند می‌دانند و می‌گویند و می‌نویسند که سیاست خارجی ایران و چگونگی حرکت و سمت و سوی آن تعیین‌کننده‌ترین متغیر در نظام تصمیم‌گیری ایران شده است.

ادامه در صفحه ۱۶

«جهان‌صنعت» در گفت‌وگو با کارشناسان دلایل هوای ناسالم تهران را بررسی کرد

ردیابی مقصران آلودگی هوا

مهدیه بهارمست- براساس مرکز اطلاعات هواشناسی ایران شاخص آلودگی هوا طیف‌های مختلفی دارد. هوای پاک (۰ تا ۵۰): کیفیت هوا خوب است پیامد بهداشتی ندارد. هوای سالم (۵۱ تا ۱۰۰): کیفیت هوا قابل‌قبول است ...

۱۴

دولت کمربندها را برای گاز و برق محکم‌تر می‌بندد

دونرخی‌شدن گاز و برق

رکورد افزایش مصرف گاز در یک ماه گذشته همچنان نگران‌کننده است. سرما هم گویا امسال زودتر آمده تا بر این نگرانی‌ها بیفزاید. در این شرایط تنها راه‌حل دولت استفاده از ابزار تنبیه است زیرا دولتی‌ها معتقدند که تنها در صورت گران کردن می‌شود، جلوی مصرف بی‌رویه را گرفت.

۱۳

ابعاد درخواست عراق مبنی بر تشکیل اتحادیه اقتصادی تهران، آنکارا و بغداد بررسی شد

پیاده‌سازی استراتژی تجاری عمان در منطقه

گروه بازرگانی- عراق خواهان تشکیل اتحادیه‌ای اقتصادی با حضور ایران و ترکیه است تا به این وسیله قدرت این کشور در منطقه افزایش پیدا کند و فرصت رقابت با مراکز اقتصادی جهان برایش فراهم شود.

۱۲

دیدگاه

نقش پررنگ چین در کنترل بازار فلزات

کیوان جعفری طهرانی*

امروز کشور چین در بازار فلزات نقش اساسی‌ای ایفا می‌کند. در برخی مواقع دیده شده ...

ادامه در همین صفحه

ادامه سرمقاله

ماموریت دشوار گروسی

...اختلافات اخیر ایران و آژانس دانست، چراکه مقامات آمریکایی تا قبل از اعلام تاریخ مذاکرات آتی، از لزوم بازگرداندن تهران به میز مذاکرات سخن می‌گفتند و نسبت به فعالیت‌های هسته‌ای ایران به ویژه غنی‌سازی ۶۰ درصدی اورانیوم یا همان رسیدن ایران به نقطه (گریز) یا فرار هسته‌ای هشدار داده بودند. اگرچه می‌توان سفر گروسی به تهران را بخشی از یک دیپلماسی عمومی دانست، اما با توجه به مواضع اعلامی تهران بابت مذاکرات آتی و همچنین مناقشه تهران با آژانس بابت پروتکل‌های الحاقی (پادمان هسته‌ای) به نظر نمی‌رسد که ماموریت گروسی در تهران آسان باشد. اولین دلیل دشواری ماموریت گروسی به تهران، در ارتباط با مواضع نامنعطف تهران و همچنین مساله تن دادن واشنگتن به خواسته‌ها و شروط اعلامی تهران است. آنگونه که مقامات تهران و بیشتر از زبان علی باقری کنی معاون سیاسی وزارت امور خارجی عنوان و شنیده شده است، مذاکرات هشتم نوامبر به معنای یک مذاکره جدید طبق معیارها و مقیاس‌های واشنگتن نیست، بلکه به معنای آن است که واشنگتن بتواند خسارت‌های وارده به تبع خروج از برجام را جبران کند و اینکه بتواند بسیاری از تحریم‌های مغایر با برجام را یکجا لغو کند. ضمن آنکه واشنگتن باید بابت از سرگیری برجام تضمین دهد که رفتارهای ترامپ و یا هر دولت جانشینی در کاخ سفید، تکرار نشود. تحت این شرایط بعید است که اگر گروسی حامل پیام‌هایی از طرف غرب به مقامات ایران باشد، بتواند مقامات ایران را در عقب‌نشینی در قبال مواضع خود متقاعد کند، چراکه تهران نه قائل به پذیرش دیپلماسی اجباری است و نه حاضر است بدون تن دادن واشنگتن به شروط خود، مطمئن و بی‌دغدغه به پای میز مذاکره برود. این وضعیت نتیجه‌ای جز تاخیر و تعلیق در نتایج مذاکرات وین نخواهد داشت. بنابراین دست گروسی در فراهم کردن ایجاد فضای روانی مثبت بابت مذاکرات هشتم آذرماه خالی است و تلاش او با توجه به سرسختی مواضع تهران نمی‌تواند معطوف به نتیجه و قرین توفیق شود اما بعد دیگر دشواری ماموریت گروسی به مناقشه‌ای است که بین تهران و آژانس در ماه‌های اخیر جاری بوده است. در این ارتباط ایران ماه‌هاست که دسترسی آژانس به اطلاعات دوربین‌های نصب‌شده در مراکز هسته‌ای را مسدود کرده و توضیحی درباره برخی مسائل مبهم مانند کشف آثار اورانیوم غنی‌سازی شده در چند سایت اعلام نشده خود، نمی‌دهد. ایران همچنین غنی‌سازی اورانیوم تا سطح ۶۰ درصد را توسعه داده و اقدام به تولید اورانیوم فلزی کرده است. بنابراین و از آنجا که مساله غنی‌سازی اورانیوم ۶۰ درصدی به دغدغه بزرگ واشنگتن و تروئیکای اروپای برجام تبدیل شده، قطعا هر گونه امید به نتیجه در مذاکرات وین بسته به عقب‌نشینی تهران بابت پروتکل الحاقی و رسیدن به مفاهمه با آژانس بر سر نظارت‌های هسته‌ای است. در شرایط حاضر به نظر نمی‌رسد که نرمشی بر سر مواضع مقامات تهران بابت نظارت‌های هسته‌ای برای پروتکل الحاقی به وجود آمده باشد و گروسی که رسیدن به مفاهمه با مقامات ایران را شرطی لازم برای سلامت مذاکرات وین می‌داند، بنابراین نمی‌توان انتظار داشت که گفت‌وگوهای گروسی با مقامات تهران معطوف به نتیجه‌ای طبق الزامات مذاکرات وین در هشتم نوامبر باشد. حال باید منتظر ماند که آیا چانه‌زنی‌ها و ابتکارات دیپلماتیک گروسی می‌تواند مذاکرات هشتم نوامبر را در مسیر بدون چالش قرار دهد یا آنکه رضایت به چالش دائم واشنگتن و تهران بر سر برجام خواهد داد؟

***کارشناس مسائل بین‌الملل**

ادامه دیدگاه

نقش پررنگ چین در کنترل بازار فلزات

...که بورس شانگهای نقش پررنگ‌تری نسبت به بازار بورس فلزات لندن در این زمینه ایفا کرده است. به طور خاص می‌توان گفت در شش ماه گذشته شاهد بودیم که هرازچندگاهی چین برای کنترل قیمت کامودیتی‌ها و فلزات اساسی نسبت به عرضه موجودی از انبار خود اقدام کرد و نشان داد که چقدر می‌تواند در کنترل قیمت بازار فلزات اساسی نقش بزرگی داشته باشد.

چین به عنوان یک ابرتولیدکننده و ابرمصرف‌کننده در تعیین قیمت اکثر فلزات اساسی و کامودیتی‌ها نقش پررنگی را در بازار برعهده دارد. این کشور عملا با دخالت دستوری در بازار توانست خیلی از کامودیتی‌ها را در کشور خود و بازار جهانی کنترل کند. به طور مثال می‌توان به وضعیت سنگ‌آهن، فولاد، زغال‌سنگ و مس اشاره کرد.

از طرف دیگر به دلیل اینکه چین مصرف‌کننده بزرگی هم است، در نتیجه هر چه قیمت فلزات در محدوده مناسبی قرار گیرد، برای این کشور هم مفید خواهد بود. به این ترتیب امروزه نقش چین در کنترل قیمت بازار فلزات اساسی بسیار پررنگ است.

همه می‌دانیم که چین برنامه جاه‌طلبانه‌ای دارد تا به قدرت اول اقتصادی جهان تبدیل شود. قبل از پاندمی کرونا تخمین زده می‌شد که سال ۲۰۲۶-۲۰۲۵ شاهد جلو زدن این کشور از آمریکا و تبدیل شدن به قدرت اول اقتصادی دنیا باشیم. برخی بدبین‌تر بوده و سال ۲۰۲۸ را پیش‌بینی می‌کردند.

البته شرایط اقتصادی در دو سال گذشته به دلیل شیوع ویروس کرونا وخیم شده است و این مساله را باید در کاهش حرکت شتابان چین به سمت توسعه در نظر گرفت. چین زودتر از دیگر کشورها درگیر کرونا شد و به طور دقیق می‌توان گفت که از اواخر نوامبر ۲۰۱۹ درگیر این بحران بود اما کشورهای دیگر مدتی بعدتر یعنی در ماه‌های فوریه و مارس ۲۰۲۰ درگیر آن شدند. با این حال این کشور در دو سال گذشته به نحو شایسته‌ای توانست با شرایط پاندمی مقابله کند و زودتر از همه از این بحران خارج شود.

با اینکه هرازچندگاهی چین هم همچون دیگر کشورها با این بحران روبه‌رو شده اما به خوبی توانسته آن را کنترل کند. به این ترتیب چین برنامه توسعه‌طلبانه‌ای دارد که به قدرت اول اقتصادی تبدیل شود و برای رسیدن به این هدف سال‌های ۲۰۲۸ تا ۲۰۳۰ را تعیین می‌کند. گفته می‌شود که اگر این کشور زودتر بخواهد تبدیل به قدرت اول اقتصادی جهان شود شرایط بین‌المللی برای پذیرش آن آماده نیست.

البته نباید نقش رییس‌جمهور چین را نادیده گرفت. در نشست اخیر کنگره که به صورت فوق‌العاده برگزار شد، مجددا تصویب شد که شی جین پینگ رییس‌جمهور مادام‌العمر شود تا راه را برای تبدیل چین به اقتصاد اول دنیا هموار کند. گفتنی است که دوره ریاست‌جمهوری در چین پنج‌ساله است. او به دلیل اینکه در مارس ۲۰۱۳ رسما به تصدی ریاست‌جمهوری انتخاب شد و در مارس ۲۰۱۸ دقیقا در ابتدای دور دوم ریاست‌جمهوری تصویب شد که همچون مائو تسه‌تونگ رییس‌جمهور مادام‌العمر شود، تصویب اخیر کنگره خلق چین در ماه جاری میلادی مهر تاییدی برای حضور پیوسته ایشان و هدایت چین است.

***کارشناس ارشد بازارهای بین‌الملل فولاد و سنگ‌آهن**

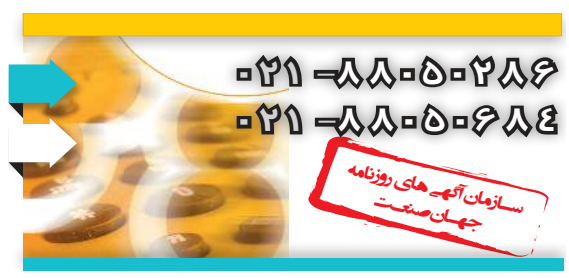

جناب آقای دکتر فتح‌الله تاری

انتصاب شایسته حضرتعالی را به عنوان ریاست پژوهشکده اقتصاد دانشگاه علامه‌طباطبایی تبریک و تهنیت عرض می‌نماییم.

روزنامه «جهان‌صنعت»

خبر

تاکید رییسی بر اهمیت منطقی شدن نرخ کالاهای اساسی

«جهان صنعت»- در جلسه ستاد هماهنگی اقتصادی دولت، وزیر صنعت، معدن و تجارت گزارشی از اقدامات ستاد تنظیم بازار در زمینه کنترل قیمت‌ها به ویژه اقلام خوراکی بیان کرد.

به گزارش «جهان‌صنعت»، در جلسه یکشنبه شب ستاد هماهنگی اقتصادی دولت به ریاست آیت‌الله رییسی، گزارشی از وضع شاخص‌های کلان اقتصادی کشور و روند تنظیم بازارهای مختلف ارائه شد.

در این گزارش، وزیر صنعت، معدن و تجارت ضمن تشریح اقدامات ستاد تنظیم بازار در زمینه کنترل قیمت‌ها به ویژه اقلام خوراکی، تصمیمات این ستاد را در جهت تثبیت بازار موثر دانست.

رییس‌جمهور با تاکید بر اهمیت ثبات در بازار و منطقی شدن نرخ کالاهای اساسی تداوم اجرای تصمیمات ستاد هماهنگی اقتصادی دولت و ستاد تنظیم بازار را ضروری خواند.

در این جلسه همچنین گزارشی از روند افزایش تولید خودرو در کشور ارائه و راه‌های تقویت تولید داخلی با استفاده از سرمایه‌های مردمی بررسی شد.

گروسی در آستانه سفر به تهران:

امیدواریم فعالیت‌های راستی‌آزمایی در ایران از سر گرفته شود

«جهان صنعت»- مدیرکل آژانس بین‌المللی انرژی اتمی در خصوص سفرش به تهران گفت، امیدوار است نتیجه این سفر ایجاد کانال گفت‌وگوی مستقیم برای ازسرگیری فعالیت‌های راستی‌آزمایی ضروری این نهاد در ایران باشد.

رافائل گروسی، مدیرکل آژانس بین‌المللی انرژی اتمی در توییتی درباره سفرش به تهران توضیحاتی ارائه داد.

به گزارش «جهان‌صنعت»، وی در این خصوص نوشت: امروز به تهران سفر می‌کنم تا با مقامات ایرانی دیدار کنم و به سوالات مهم در ایران بپردازم.

امیدوارم بتوانم یک کانال ثمربخش و مشارکتی گفت‌وگوی مستقیم ایجاد کنم تا آژانس بتواند فعالیت‌های راستی‌آزمایی ضروری را در این کشور از سر بگیرد.

سخنگوی کمیسیون امنیت:

در حمایت از جبهه مقاومت افغانستان کاسه داغ‌تر از آش نمی‌شویم

محمودعباس‌زاده‌مشکینی سخنگوی کمیسیون امنیت در پاسخ به این پرسش که آیا ایران قصد بازگشایی سفارت در کابل را دارد یا خیر، گفت: «افغانستان فعلا در یک دوره انتقال است و همسایگان باید کمک کنند تا آنجا یک ثبات سیاسی برقرار شود. فعلا اولویت ما مردم افغانستان است به ویژه اینکه بحث سرما در پیش است و سوخت، غذا، سلامتی و امنیت مردم افغانستان اولویت ماست. افغانستان در یک مرحله گذر است و باید یک ثبات سیاسی قابل اعتنا ایجاد شود.»

به گزارش انتخاب، وی ادامه داد: «آنچه جمهوری اسلامی پیگیری می‌کند، تحقق اراده مردم افغانستان است. نشست‌هایی هم برگزار شده که آخرین نشست در ایران بوده است همچنین نشست بعدی هم احتمالا برگزار شود. فعلا که در دوره انتقال هستیم و اولویت ما مردم افغانستان است که آسیب نبینند. این مورد در زمان خاص خودش پیگیری می‌شود.» این نماینده مجلس درباره شروط بازگشایی سفارت ایران در کابل عنوان کرد: «به تحقق اراده مردم بستگی دارد. فضای گفت‌وگو بین تمام اقوام و مذاهب در افغانستان از این نظر که یک کشور متنوعی است، باید شکل گیرد. کما اینکه جمهوری اسلامی هم کمک می‌کند تا این فضای گفت‌وگو بین گروه‌ها ایجاد شود و دولتی به نمایندگی از اکثریت مردم بتواند شکل گیرد و کار کند. تمام تلاش جمهوری اسلامی این است و با همسایگان هم همین راهبرد را پیگیری می‌کند. باید زمان داشته باشیم تا این اتفاق در افغانستان بیفتد.» عباس‌زاده درباره اینکه آیا ایران تصمیمی برای حمایت از گروه‌های مقاومت مردم افغانستان در برابر طالبان دارد، بیان کرد: «اولویت مردم افغانستان است. بالاخره ما که نمی‌توانیم کاسه داغ‌تر از آش شویم. باید ببینیم مصلحت مردم چیست و در جهت مصلحتی که خود مردم افغانستان پیگیری می‌کنند، ما هم کمک می‌کنیم. کار ما بستگی به درخواست و انتظارات آنان بوده است.»

آخرین وضعیت پرونده متهمان کرسنت

عضو هیات رییسه مجلس گفت: قوه قضاییه پرونده‌ای برای متهمان پرونده کرسنت تشکیل داده و در این راستا برخی مدارک و مستندات را جمع‌آوری کرده است.

به گزارش مهر، حجت‌الاسلام علیرضا سلیمی عضو هیات رییسه مجلس در گفت‌وگویی با اشاره به پیگیری پرونده تخلفات کرسنت در قوه قضاییه اظهار کرد: شنیده شده است قوه قضاییه پرونده‌ای برای متهمان پرونده کرسنت تشکیل داده و در این راستا برخی مدارک و مستندات جمع‌آوری شده است.

نماینده مردم محلات در مجلس ادامه داد: در قرارداد کرسنت دو شرکت ایرانی و دو شرکت اماراتی رشوه گرفته‌اند و رشوه داده‌اند. خسارت وارده به ایران در این قرارداد بین ۱۲ تا ۱۸ میلیارد دلار برآورد می‌شود. هفته گذشته ۲۶۶ نماینده در نامه‌ای به رییس قوه قضاییه خواستار بررسی پرونده کرسنت شدند. پیش از این، ذبیح‌الله خداییان سخنگوی قوه قضاییه درباره این پرونده گفته بود: «در بررسی‌های انجام‌شده مشخص شد که در جریان انعقاد این قرارداد سوءاستفاده‌هایی صورت گرفته و همچنین محتوای قرارداد به نفع کشور ما نبوده است. در همان زمان، هم دیوان محاسبات و هم سازمان بازرسی کل کشور و هم وزارت اطلاعات گزارش‌هایی را درباره سوءاستفاده‌هایی که در جریان انعقاد قرارداد صورت گرفته و همچنین مفاد قرارداد به دستگاه قضایی صادر کردند و در سال ۸۶ پرونده‌ای در مورد اعضای هیات‌مدیره شرکت ملی نفت ایران و برخی از افراد مرتبط با این اعضا و وزیر وقت نفت در دادسرای عمومی و انقلاب تهران تشکیل شد. بعد از تکمیل تحقیقات در مورد تعدادی از این متهمان پرونده آنان به دادگاه ارسال شد و در دادگاه حدود هفت تا هشت نفر از این متهمان به جزای نقدی و دو نفر نیز هر کدام به سه سال حبس محکوم شده بودند و حکم این پرونده قطعی شد، ولی هنوز اجرا نشده است.» علاوه بر این روزنامه ایران در شماره دیروز خود از «صدور کیفرخواست برخی از متهمان پرونده کرسنت از سوی دادستانی کل کشور» خبر داد.

دادستان کل کشور:

حدود ۳۰۰۰ زندانی با تلاش بسیجیان آزاد شده‌اند

حجت‌الاسلام‌والمسلمین منتظری گفت: از سال گذشته تاکنون جمع زندانیانی که در اثر تلاش بسیجیان آزاد شده‌اند، ۲۹۶۸ زندانی است.

به گزارش ایسنا، دادستان کل کشور در آیین آزادسازی زندانیان جرائم غیرعمد به مناسبت هفته بسیج با اشاره به نهضت خدمت مومنانه، اظهار کرد: یکی از مصادیق خدمت مومنانه که بسیج به آن می‌پردازد همین بحث کمک به آزادی زندانیان است. بسیج یک روز گرفتاران در سیل و زلزله را نجات می‌دهد و امروز گرفتاران در پشت میله‌های زندان را نجات می‌دهد. وی گفت: بر اساس گزارشات و آمارها از سال گذشته تاکنون جمع زندانیانی که در اثر تلاش بسیجیان آزاد شده‌اند، ۲۹۶۸ زندانی بوده است که مبلغ بدهی این افراد حدود ۳۷۸ میلیارد تومان بوده که با تلاش و زحمت بسیجیان این عدد به ۶۴ میلیارد تومان رسیده و با پرداخت این مبلغ حدود سه هزار زندانی آزاد شده‌اند. دادستان کل کشور اظهار کرد: در مرحله دوم از نهضت خدمت مومنانه دو هزار و سی نفر از زندانیان گرفتار مالی در حال آزاد شدن هستند و ۴۰۵۵ نفر نیز در لیست انتظار هستند که انشاءالله آنها هم از بند زندان آزاد خواهند شد. وی گفت: بنده به عنوان مدعی‌العموم و کسی که وظیفه قانونی دارد از این همه تلاش و مجاهدت تشکر و قدردانی می‌کنم.

«جهان صنعت» تاثیر فضای سیاسی داخلی بر عملکرد تیم مذاکره را بررسی کرد

آخرین گردنه برجام

آرزو فرشید- دور جدید مذاکرات برجامی از هفته آینده در وین شروع خواهد شد و به نظر می‌رسد که شرایط نیز آرام‌آرام برای دستیابی به نتیجه مهیا می‌شود؛ از سفر دوباره رافائل گروسی مدیرکل سازمان انرژی اتمی به ایران که همین امروز با مقامات کشورمان ملاقات خواهد کرد و تاثیر این دیدارها در نشست پیش‌روی شورای حکام گرفته تا فضای سیاسی داخل ایران که دست دولت را در امر احیای برجام باز می‌کند.

این‌طور که به نظر می‌رسد شرایط سخت اقتصادی و معیشتی مردم که تا حد بسیاری متاثر از فشارهای بین‌المللی و تحریم‌هاست کار خودش را کرده و آقایان مخالف برجام اگرچه به صراحت نمی‌گویند اما در مسیر خود تغییراتی ایجاد کرده‌اند. شاهدش هم همین اظهارات اخیر جناب ذوالنوری است. او که پیش‌تر در صحن علنی مجلس برجام را آتش می‌زد حالا بر اهمیت مذاکره تاکید کرده و خواستار پیگیری آن است. حالا اینکه دلیلش به قول او طلبکاری ما باشد یا نیاز به رفع تحریم و کم کردن بار فشارها هم در مرحله دوم اهمیت است.

■ تغییر رویه دلواپسان

در شرایط فعلی که هم طرف غربی خواستار توافق و ادامه مسیر حل مشکل از طریق مذاکره است و هم داخل، آن طیف تندروی پایداری مجدانه مقابل برجام و توافق نایستاده‌اند، به نظر می‌رسد که دست دولت رییسی قدری بازتر باشد.

بسیاری از کارشناسان و تحلیلگران نیز به همین امید هستند و با اشاره به همین تحولات داخلی و بین‌المللی چشم‌انتظار توافق و احیای برجام نشسته‌اند.

مثلا جاوید قربان‌اوغلی دیپلمات پیشین در گفت‌وگو با «جهان‌صنعت» می‌گوید: «آقای ذوالنوری و دیگر کسانی که یک روز می‌خواستند برجام را آتش بزنند و آن صحنه‌آرایی را در مجلس کردند و هر بد و بیراهی را به ظریف گفته و حتی از واژه خیانت استفاده کردند، الان تغییر رویه داده‌اند و این پدیده عجیبی نیست. به این خاطر که آنها با برجام مخالف نبودند، بلکه با افرادی مثل ظریف مخالف بوده اگرنه کافی است یک نفر برجام را بخواند و آن امتیازاتی که به دست آورده بودیم را ببیند؛ برای هر آدم منصفی وضعیت مشخص است و حتی آقای ترامپ چندین بار به صورت علنی و رسانه‌ای گفت که ظریف سر آقای کری کلاه گذاشته و نباید آن پول‌ها را می‌دادیم و این قطعنامه‌ها را برمی‌داشتیم. همه اینها مشخص بود و مخالفان برجام نیز مساله‌شان این بود که طیف همسو با آنان مذاکره را برعهده نداشت.»

او افزود: «الان که طیف خودشان سر کار آمده اما وضع فرق کرده است. فقط هم ذوالنوری نیست. آقای امیرعبداللهیان به صراحت گفت که مصوبه مجلس یک مانع برای ما شده است. یا خود آقای باقری‌کنی که از مخالفان سرسخت برجام بود در آخرین صحبت گفت که مذاکرات هسته‌ای تمام شده و این یعنی تلویحا گفت که برجام تمام شده و حرف بر سر احیای آن است.»

قربان‌اوغلی با اشاره به اینکه «تمام قوا دست اصولگرایان است» گفت: «همه قدرت را در شرایطی در اختیار دارند که وضع مملکت در سه ماه اخیر بدتر شده است. هیچ گشایشی در مسائل خارجی رخ نداده است. نه گرانی را کنترل کرده‌اند و... بنابراین خوشان هم می‌دانند که تنها راه برون‌رفت از این بحران حل مسائل بین‌المللی و در راس آن حل مساله برجام است. برای همین هم تغییر ادبیات داده‌اند.»

وی همچنین گفت: «این تمایل را غربی‌ها هم می‌دانند چون از وقتی رییسی آمده شرط‌هایی گذاشته که از حجم ادبیات تند و علیه برجام کم کند. باید دید که این مساله چقدر تاثیر می‌گذارد. این تاثیرگذاری هم به اراده لازم برای تفاهم برمی‌گردد.»

■ تحول مثبت در مخالفان برجام

قاسم محبعلی مدیرکل پیشین در وزارت خارجه نیز از دیگر کارشناسانی است که به تغییر اوضاع برجامی امیدوار شده است. او با اشاره به تغییر رویه دلواپسان و استقبال آنها از مذاکره می‌گوید: «طبیعی است که جریانات و گروه‌های سیاسی منتقد و مخالف وقتی به قدرت می‌رسند، تغییر موضع بدهند چون با شرایط و وضعیت روبه‌رو شده و باید پاسخگو باشند. دوستانی که در دولت جدید حاکم شدند هم الان به خوبی درک کردند که بدون برجام، راهی برای حل مشکلات نیست. این کاملا برخلاف آن مواضعی است که قبلا داشتند و می‌گفتند که تحریم نعمت یا برجام خسارت مطلق است و می‌شود از طرق مسائل داخلی مشکلات را حل کرد. بنابراین این تغییر موضع‌ها یک تحول مثبت در جهت کمک به حل مشکلات و معضلات در شرایط ناهنجار فعلی است.» وی افزود: «اما طبیعی است افرادی که قبلا درباره یک موضوع برداشت منفی داشتند و سعی کردند که فقط نقاط منفی آن را ببینند شاید انگیزه کافی برای به نتیجه رساندن آن نداشته باشند. ضمن اینکه احتمالا تجربه کافی را هم نداشته اما به هر حال گام مثبتی است.»

این تحلیلگر مسائل بین‌المللی خاطر نشان کرد: «اینکه در این شرایط برجام احیا می‌شود یا خیر البته موضوع دیگری است. الان شرایط با سال ۲۰۱۵ فرق کرده است. هم شرایط داخلی، هم شرایط بین‌المللی و هم نگاه آمریکایی‌ها تغییر کرده است. دولت بایدن نگاهی متفاوت از نگاه اوباما دارد و به مسائل منطقه خاورمیانه و مسائل مورد اختلاف بین ایران و غرب و منطقه هم نظر دارد. اکنون به نظر می‌رسد که تیم مذاکره‌کننده آمریکایی و اروپایی می‌خواهند خواسته و مطالبات کشورهایی مثل اسراییل و شورای همکاری خلیج‌فارس را مورد توجه قرار دهند و این بازگشت به برجام را پیچیده می‌کند. از طرف دیگر برای ایران هم مشکل است که گام‌های برداشته شده در جهت افزایش توان هسته‌ای را بدون تضمینی از سوی طرف مقابل، کنار بگذارد بنابراین وضعیت از هر دو طرف تغییر کرده و پیچیده است. اما اکنون قابل پیش‌بینی است که طرفین بتوانند به یک چارچوب مشخص برسند و بعد روی ادامه مذاکرات توافق کنند.»

■ شرایط مهیا برای مذاکره با عزت

امیدواری به حل مسائل هسته‌ای با غرب را در بین سیاسیون جبهه اصولگرا نیز باید دید. مثلا حمیدرضا ترقی عضو شورای مرکزی حزب موتلفه که خودش زمانی گفته بود مهم این است که چه کسی مذاکره می‌کند، از تغییر شرایط و مهیا بودن شرایط مذاکره از موضع عزت می‌گوید. او در گفت‌وگو با «جهان‌صنعت» اظهار کرد: «موقعیت ما به لحاظ پیشرفت فناوری هسته‌ای در ابعاد مختلف بسیار خوب بوده است و حالا دیگر دست برتری را در استفاده صلح‌آمیز از انرژی هسته‌ای داریم. این هم در شرایطی حاصل شد که آمریکایی‌ها از برجام خارج شده و به تعهدات خود پایبند نماندند. فرصتی شد که جمهوری اسلامی گام‌های موثر و عملی خوبی را در زمینه نصب سانتریفیوژهای جدید و افزایش غنی‌سازی بردارد. به این ترتیب قدرت چانه‌زنی ما بسیار افزایش یافته است. ضمن اینکه با سیاست‌ها خنثی‌سازی تحریم‌ها به سمتی رفته که نتوانند از ابزارهای فشار علیه جمهوری اسلامی استفاده کنند.»

وی تاکید کرد: «در این شرایط باید هم شروطی که دولت اعلام کرده توسط طرف مقابل عمل شود، هم اینکه مذاکره به بحث لغو تحریم‌ها محدود بماند و جمهوری اسلامی اجازه طرح مسائل دیگر را نمی‌دهد.»

ترقی در پاسخ به اینکه پیش‌بینی شما از نتیجه مذاکره در شرایط فعلی چیست؟ گفت: «مذاکره از موضع عزت و اقتدار با مذاکره از موضع ذلت و انفعال خیلی فرق دارد. الان مذاکره از موضع عزت صورت می‌گیرد و به هیچ‌وجه حاضر نیستند که امتیاز جدیدی را به غربی‌ها بدهند یا از مواضع جمهوری اسلامی عقب‌نشینی کنند. این مذاکره مورد نظر مردم هم هست. مردم قبلا بالغ بر ۷۵ درصد اعتقاد داشتند که با مذاکره مشکلات ما حل می‌شود اما الان به این نتیجه رسیده‌اند که با این مواضع آمریکا، نباید به مذاکره دل ببندند و آن را عامل حل مشکلات کشور تلقی کنند بنابراین خیلی امیدوار به مذاکره نیستند و اعتقاد دارند که مشکلات کشور باید از طرق دیگری حل شود. این بی‌میلی به مذاکره‌کنندگان هم کمک کرده و سبب می‌شود که با این پشتوانه بتوانند مقتدرانه در مذاکرات حضور یافته و بدون هیچ امتیازدهی خواسته‌ها و منافع ملت را پیگیری کنند.»

وی افزود: «به نظر می‌رسد که غربی‌ها به روند پیشرفت فعالیت‌های هسته‌ای ایران خیلی اهمیت می‌دهند و نمی‌خواهند که بیش از این پیشرفت داشته باشیم بنابراین به نظر می‌رسد در حال آماده شدن برای این هستند که همین‌جا جمهوری اسلامی را متوقف کرده و دست از تحریم‌ها بردارند تا ایران به عنوان یک کشور دارای فناوری هسته‌ای صلح‌آمیز شناخته شود و در روابط خود با آن تجدیدنظر کنند.

■ اراده مذاکره در ایران

عباس سلیمی‌نمین- تحلیلگر مسائل سیاسی- نیز از دیگر اصولگرایانی است که اراده ایران در امر مذاکره را جدی می‌داند. البته او معتقد است که این اراده از قبل هم بوده و موضع نظام در این خصوص تغییری نکرده است. به گفته او این طرف غربی است که با رویکرد خود تعیین‌کننده نتیجه مذاکره خواهد بود.

سلیمی نمین در گفت‌وگو با «جهان‌صنعت» درباره تغییر رویکرد برخی از اصولگرایان و مخالفان برجام، بیان کرد: «در دولت آقای رییسی چیزی تغییر نکرده اما برخی عناصری که موضع منصفانه و دقیقی از نظر کارشناسی نداشتند به نحوی تغییر رویکرد داده‌اند. آقای رییسی قبل از انتخابات هم در تبلیغات خود تاکید کرده بودند که اگر آمریکایی‌ها به برجام برگردند و تحریم‌ها را بردارند ما هم به برجام برمی‌گردیم. این سیاست واحدی بوده که از ابتدا ایشان بر آن تاکید کرده است.

اما افراد دیگری که مواضعی داشتند و مواضع آنها هم خیلی دقیق نبوده و حتی با سیاست نظام هم سازگاری نداشت، تغییر رویه داده‌اند.» وی افزود: «حالا اینکه چرا افرادی مثل آقای ذوالنور تغییر رویه داده‌اند به این برمی‌گردد که این افراد وقتی از نزدیک با موضوع درگیر می‌شوند، نگاه جامع‌تری پیدا می‌کنند.»

سلیمی نمین تاکید کرد: «این ما نیستیم که در این زمینه منشأ امیدواری می‌شویم. سیاست نظام از ابتدا این بوده است. آمریکایی‌ها هستند که باید به عقلانیت و آنچه می‌گفتند برگردند. یکی از شعارهای تبلیغاتی آقای بایدن بازگشت به برجام بود و یکی از انتقادات جدی او به ترامپ بحث خروج از برجام بود؛ بنابراین او است که به وعده انتخاباتی خود به ملت آمریکا پشت پا می‌زند. البته این هم برای ما مطلب قابل‌تاملی است. آقای رییسی هیچ تغییری نکرده است. اما اظهارات قبل و بعد از انتخابات آقای بایدن خیلی تفاوت دارد و همین هم بر سخت بودن کار دلالت دارد. این یعنی توافق با آمریکایی‌ها که متاثر از صهیونیست‌ها که فریبکاری را دنبال می‌کنند، دشوار است و باید حتما تضمین‌های لازم گرفته شود اگرنه باز هم ما امتیاز می‌دهیم و امتیاز نمی‌گیریم.»

وی افزود: «ما نباید فکر کنیم که منشاء امید، ما هستیم چون ما اگر از اول گفته بودیم اهل مذاکره و گفت‌وگو هستیم البته به شرطی که طرف مقابل هم به اصول انسانی و اصول بین‌المللی پایبند باشد. البته من فکر می‌کنم آمریکایی‌ها مجبور خواهند شد تن به این مساله بدهند.»

■ اجماع در ایران

شاید هنوز بین طیف‌های سیاسی مختلف در داخل ایران پیرامون اینکه در جریان مذاکره چه بگوییم و چه امتیازی بدهیم یا کجا پافشاری کنیم و از چه موضعی کوتاه نیاییم اختلاف‌نظر باشد اما حداقل در یک مورد اجماع حاصل شده است و آن اینکه وقت مذاکره است و اراده نظام مبتنی بر آن. تندروها هم پا پس کشیده یا به قول سلیمی نمین نگاه جامع‌تری پیدا کرده‌اند. امید است که از این فرصت بهترین استفاده شده و مشکلات مردم با لغو تحریم کاسته شود.

سیاست خارجی

سخنگوی وزارت امور خارجه:

با هدف رفع تحریم‌ها عازم وین می‌شویم

سعید خطیب‌زاده سخنگوی وزارت امور خارجه دیروز در نشست خبری هفتگی خود به سوالات خبرنگاران درباره موضوعات مختلف این حوزه پاسخ داد؛ سوالاتی که عمدتا حول محور مذاکرات پیش‌رو با طرف‌های برجامی و سفر رافائل گروسی به ایران بود.

به گزارش «جهان‌صنعت»، او ابراز امیدواری کرد که سفر مدیرکل آژانس بین‌المللی انرژی اتمی به تهران مانند سفرهای قبلی، سفر سازنده‌ای باشد.

خطیب‌زاده همچنین گفت: تمرکز ما این است که گفت‌وگوهای وین جدی باشد و طرف‌های مقابل به خوبی می‌دانند که تمرکز ما بر رفع تحریم‌های یکجانبه و فراسرزمینی است که علیه ایران اعمال شده است.

وی در پاسخ به سوالی در مورد اخبار منتشر شده در مورد سفر یک هیات اماراتی به ایران اظهار کرد: روابط ایران با کشور امارات با وجود برخی پرونده‌های اختلافی که در سطح منطقه‌ای وجود دارد با یک فهم مشترک از سیاست حسن همسایگی در مسیر خوبی قرار دارد و مسیر همکاری‌های دو کشور در بعد تجاری و اقتصادی در چند وقت اخیر به سطح قابل توجهی رسیده است و طبیعی است که متناظر این روابط تجاری، اقتصادی و دیپلماتیک رفت و آمدهای دیپلماتیک نیز ضروری است و در این ارتباط اقدامات لازم در سطح انجام و طراحی است.

■ سفیر آلمان احضار شد

وی همچنین در پاسخ به سوال دیگری در مورد اخبار منتشر شده مبنی بر حمله به کنسولگری ایران درهامبورگ و پیگیری‌های وزارت امور خارجه در این زمینه با توجه به اینکه گفته می‌شود پلیس آلمان در ابتدا دو رومانیایی را در این ارتباط دستگیر کرده ولی بعد از مدت کوتاهی آنها را آزاد کرده است، افزود: ما تعرض به کنسولگری ایران درهامبورگ را محکوم کردیم و این، تعرض محدودی بوده است. دولت آلمان از طریق سفیر خود در تهران در جریان موضوع و نگاه ایران قرار دارد و در حال پیگیری این موضوع است.

وی با اشاره به فراخواندن سفیر آلمان به وزارت امور خارجه به خاطر این موضوع گفت: ما مراتب اعتراض خود را به سفیر آلمان در تهران نسبت به این موضوع اعلام کردیم و او نیز مواضع تهران را منتقل کرده است. تعرض محدود ولی مهمی است و این موضوع نقض کنوانسیون وین است و با کمک دولت آلمان در حال پیگیری این موضوع هستیم.

■ نصیحت به کشورهای منطقه

سخنگوی وزارت امور خارجه در پاسخ به سوالی درباره اظهارات هماهنگ‌کننده شورای امنیت کاخ سفید در بحرین مبنی بر اینکه رویکرد آمریکا به بحران هسته‌ای ایران همچنان با فرض این است که ایران کشوری متخاصم باقی خواهد ماند، گفت: درباره اظهارات برخی مقامات آمریکایی در منطقه فکر می‌کنم صورت حساب گرانی را برای برخی کشورهای منطقه می‌فرستند والا ارزش دیگری ندارد و احتمال دارد آمریکا باز هم به دنبال فروش سلاح‌های بیشتری در منطقه باشد.

وی در همین ارتباط ادامه داد: به کشورهای منطقه نصیحت می‌کنیم که محل اینچنین دادوستدهایی نشوند؛ مردم این کشورها بیش از این پول‌هایی که خرج این صحبت‌ها می‌کنند، به آن پول‌ها مستحق هستند.

خطیب‌زاده در پاسخ به سوال دیگری در مورد اخبار منتشر شده در خصوص تاسیس پایگاه نظامی مخفی چین در امارات تصریح کرد: اخبار تایید نشده نمی‌توانند مبنای اظهارنظرها قرار بگیرند.

■ دستور کار مذاکرات وین

این دیپلمات ارشد کشورمان همچنین در مورد اظهارات دبیرکل شورای همکاری خلیج‌فارس مبنی بر اینکه گفت‌وگوهای وین بدون حضور کشورهای خلیج‌فارس و منطقه به نتیجه نمی‌رسد، گفت: من این اظهارات را ندیده‌ام ولی مواضع ما کاملا روشن است و پیش از این نیز در مورد آن توضیح داده‌ایم. آنچه در وین انجام می‌شود، تمرکز بر رفع تحریم‌هایی است که به صورت یکجانبه، فراسرزمینی، ظالمانه و غیرقانونی علیه ایران اعمال شده است.

خطیب‌زاده ادامه داد: دستور کار ما در مذاکرات وین روشن است؛ در مورد منطقه نیز دستور کار ما روشن است، ما در مورد مسائل منطقه با کشورهای منطقه به صورت دو جانبه مستقیم و یا چندجانبه صحبت می‌کنیم و در خصوص رفع تحریم‌های ظالمانه نیز با طرف‌هایی صحبت می‌کنیم که یا مسبب این تحریم‌ها هستند یا در چارچوب‌های قانونی مسوولیتی در این زمینه دارند.

■ امیدواری به سفر گروسی

سخنگوی وزارت امور خارجه همچنین در پاسخ به سوال دیگری مبنی بر نشست پیش‌روی شورای حکام آژانس بین‌المللی انرژی اتمی و اینکه اگر در این شورا اقدام و یا تصمیم منفی علیه ایران گرفته شود، تاثیر آن بر مذاکرات وین چیست؟ اظهار کرد: همان‌طور که پیش از این گفته‌ام ما امشب سفر رافائل گروسی مدیرکل آژانس بین‌المللی انرژی اتمی را داریم، همواره سعی شده که روابط ایران و آژانس فنی و در چارچوب پادمان، اساسنامه و رویه‌های آژانس بین‌المللی انرژی اتمی باشد و امیدواریم این سفر نیز مانند سفرهای قبلی سفر سازنده‌ای باشد.

خطیب‌زاده با تاکید بر اینکه ما همواره به آژانس توصیه کرده‌ایم که در مسیر همکاری‌های فنی باقی بماند و اجازه ندهد برخی کشورها، اهداف و اغراض سیاسی خود را به نام آژانس جلو ببرند، گفت: ما در چارچوب تحولات و بر اساس شرایط، تصمیمات لازم را اتخاذ می‌کنیم.

وی همچنین در پاسخ به سوال دیگری در مورد اهداف سفر گروسی به تهران و برخی مسائلی که در این ارتباط مطرح شده است، گفت: من هفته پیش نیز در مورد این سفر اطلاع‌رسانی کردم. این سفر تاریخش از قبل مطرح شده بود، از طرف ایران دستور کار مشخصی برای این سفر وجود دارد و طبیعی است که برای آژانس نیز چنین چیزی وجود داشته باشد.

وی ادامه داد: موضوعاتی بین ایران و آژانس وجود دارد که ما همواره سعی کرده‌ایم در چارچوب مسائل فنی آن را حل کنیم. از آژانس نیز خواسته‌ایم که در همین چارچوب کار را جلو ببرد و شما باید دقت داشته باشید که هیچ سفر دیپلماتیکی انجام نمی‌شود مگر اینکه دستور کار مشخصی داشته باشد.

■ گزینه‌های بیشتر را دیده‌ایم

سخنگوی وزارت امور خارجه در مورد برخی اخبار منتشر شده در رسانه‌های آمریکایی مبنی بر احتمال توافق موقت بین ایران و طرف‌های مقابل در مذاکرات وین گفت: من در مورد اظهارات مبهم و گمانه‌زنی رسانه‌ای، موضعی نمی‌گیرم. آنچه باید روی آن متمرکز شویم گفت‌وگوهای ما در وین است. ایران با اراده جدی بر رفع تحریم‌های ظالمانه‌ای که بر ضد ملت ایران اعمال شده با یک تیم کامل و بر اساس همین هدف عازم وین خواهد شد و امیدواریم که طرف‌های مقابل نیز به جای این شبهه‌افکنی‌های رسانه‌ای و عملیات‌های روانی که به زعم خودشان فکر می‌کنند با این اقدامات در زمان نزدیک شدن به مذاکرات وین شاید بتوانند ماهی از آب‌های آلوده بگیرند، به جای آن سعی کنند با اراده جدی و نیت خوب و در سایه توافق عملی و جامع‌الاطراف در خصوص رفع تحریم‌های ظالمانه‌ای که بر ضد مردم ایران اعمال کردند، در مذاکرات وین حضور پیدا کنند و اگر این اراده جدی را نداشته باشند و یا بخواهند این اراده جدی را با نیت‌های غیرسازنده همراه کنند، قطعا پاسخ ایران نیز متناسب با آن خواهد بود.

وی همچنین در پاسخ به سوال دیگری در مورد اظهارات برخی مقامات آمریکایی مبنی بر اینکه در صورت شکست دیپلماسی و مذاکرات وین در مورد ایران، برای دیگر گزینه‌ها نیز آماده‌ایم، گفت: ما همه گزینه‌هایی که آنها داشتند را در کشوری مثل افغانستان مشاهده کردیم و خودشان نیز نتایج آن را دیدند و فکر می‌کنم آنها وقتی این اظهارات را مطرح می‌کنند، حتی خودشان نیز به آنچه می‌گویند باور ندارند.

«جهان‌صنعت» تاثیر احیای برجام بر اقتصاد ایران را بررسی می‌کند

خروج از بن‌بست

گروه اقتصادی– در آستانه هشتم آذر و ازسرگیری مذاکرات، امیدها به احیای برجام پررنگ شده است. طی سه سالی که از زمان بازگشت تحریم‌ها علیه ایران می‌گذرد کیک اقتصادی کشور هشت درصد کوچک شده، نرخ تشکیل سرمایه روند نزولی به خود گرفته و انجام سرمایه‌گذاری در کشور تقریبا متوقف شده است. خسارت‌های یادشده در حالی به بدنه اقتصاد ایران تحمیل شده که برجام در سال‌های ۹۴ و ۹۵ شروعی بود برای جذب سرمایه خارجی در پروژه‌های زیرساختی و صنایع نفت و انرژی، شروع موفقی که پس از مدت زمان کوتاهی به پایان خود نزدیک شد و عقب‌گرد اقتصادی کشور را رقم زد. به باور صاحب نظران، انزوای اقتصادی ایران در سایه تحریم‌ها در صورتی که تداوم داشته باشد خروج از تله رکود تورمی ناممکن می‌شود و گستردگی فقر در جامعه شدیدتر می‌شود. دولت سیزدهم هرچند بر اهمیت تعامل با جهان تاکید می‌ورزد، اما تاکنون موضع شفافی در خصوص مذکرات و برجام ارائه نکرده است. کارشناسان اما امیدوارند که هشتم آذر آغازی باشد بر پایان دادن به سال‌ها تحمل تحریم تا شاید امکان جبران خسارت‌های وارد شده به اقتصاد در سال‌های بعد فراهم شود.

■ **در زمین دشمن بازی نکنیم**

آن‌طور که یک اقتصاددان می‌گوید، اقتصاد ایران یک اقتصاد بسیار بسته است و تعامل با جامعه جهانی نیز در پایین‌ترین سطح خود قرار دارد. دور زدن تحریم‌ها و مبادلات کالا به کالا نیز که از زمان بازگشت تحریم‌ها در دستور کار قرار گرفته، موجب آسیب‌های زیادی به بدنه اقتصادی کشور شده است. از نگاه بنده حق جامعه ایرانی این نیست که از قافله پیشرفت و تمدن جهانی عقب بماند؛ چه آنکه در یک اقتصاد بسته مردم روزبه‌روز فقیرتر می‌شوند و سرعت عقب‌ماندگی ایران از کشورهای منطقه نیز بیشتر می‌شود. کما اینکه مطابق سند چشم‌انداز قرار بر این بود که اقتصاد ایران شاگرد اول منطقه آسیای جنوب غربی باشد، اما این مساله محقق نشده که یکی از دلایل اصلی آن نیز بسته بودن اقتصاد ایران بوده است.

مهدی پازوکی در گفت‌وگو خود با «جهان‌صنعت» گفت: با توجه به هماهنگی‌هایی که بین مجلس و سه قوه وجود دارد، اگر دولت فعلی ایران را به قافله پیشرفت و توسعه هدایت نکند و ابعاد فقر گسترش پیدا کند، ناامیدی در جامعه بیشتر می‌شود و این نیز باعث خروج نخبگان و مهاجرت اندیشمندان از کشور خواهد شد. باید بپذیریم که اقتصاد ایران زمانی شکوفا می‌شود که با جامعه جهانی در ارتباط باشیم. در صورتی که سیستم بانکی ایران قادر نباشد با سیستم بانکی دنیا ارتباط داشته باشد که در حال حاضر نیز این ارتباط تقریبا متوقف شده است، عقب‌ماندگی کشور تشدید می‌شود که این نیز به نفع دشمنان ایران خواهد بود. بدیهی است کشورهای منطقه، به‌ویژه آنهایی که سر ناسازگاری با ایران دارند از عقب‌ماندگی ایران نفع می‌برند، اما ما نباید در زمین دشمن بازی کنیم.

به گفته پازوکی، حتی اگر بهترین اقتصاددانان هم وارد حوزه سیاستگذاری شوند، در یک اقتصاد بسته کاری نمی‌توانند انجام دهند. لذا اقتصاد امروز ایران در گرو سیاست خارجی است و به جای آنکه اقتصاد در اختیار سیاست باشد، باید سیاست در اختیار اقتصاد باشد. انقلاب نکردیم که مردم فقیر شوند، رفاه جامعه کاهش یابد، منزلت ایران پایین بیاید و جامعه ایرانی تا این اندازه عقب بماند، بنابراین بدون شک مذاکرات به نفع ایران است. آن‌طور که این اقتصاددان می‌گوید، یکی از دلایلی که موجب شد در انتخابات سال ۹۶ رای مردم به آقای روحانی به ۲۴ میلیون نفر برسد این بود که جامعه ایرانی آقای روحانی را فردی می‌دانست که می‌تواند با غرب ارتباط موثر داشته باشد. یکی از شعارهای وی نیز تغییر و ارتباط با جامعه جهانی بود. بدون شک در صورتی که آمریکا در سال ۹۷ به بازگشت تحریم‌ها رای مثبت نمی‌داد، اقتصاد ایران در حال حاضر دوره شکوفایی خود را طی می‌کرد.

کما اینکه در سالی که ایران برجام را پذیرفت، براساس گزارش رسمی سازمان برنامه و بودجه همه شاخص‌های کلان اقتصادی ایران از قبیل نرخ رشد اقتصادی و نرخ رشد سرمایه‌گذاری مثبت و تورم نیز روند نزولی به خود گرفت. اما از زمانی که تحریم‌ها مجددا علیه ایران اعمال شد روند این شاخص‌های اقتصادی به کل تغییر کرد. این مساله نشان می‌دهد که سیاست خارجی نقش بسزایی در پیشرفت و تعالی کشور دارد.

پازوکی تاکید کرد: باید امیدوار باشیم که مذاکرات فعلی در چارچوب منافع ملی باشد و دولت نیز به مذاکرات با غرب رای مثبت دهد. ما می‌دانیم که همه کشورها اعم از چین، روسیه و آمریکا به دنبال تامین منافع خود هستند و بنابراین ایران نیز باید به دنبال منافع خود باشد. بر همین اساس، انجام مذاکره به نفع جامعه ایران و به زیان دشمنان ایران خواهد بود.

■ **عبور از تحریم، خواسته اصلی تجار**

یک فعال اقتصادی نیز می‌گوید، همه آنهایی که در صحنه تجارت و تولیدی کشور حضور دارند یک خواسته مشخص از دولت دارند و آن هم چیزی نیست جز عبور از تحریم از هر طریق که ممکن است. بدیهی است در صورتی که دولت بتواند به نتیجه مشخصی در خصوص تحریم و مذاکرات برسد لازم است در قدم‌های بعدی به سمت حل مساله FATF و سوئیفت نیز حرکت کنیم تا تبادلات نظام بانکی ایران با نظام بانکی جهانی از سر گرفته شود.

مسعود دانشمند در گفت‌وگوی خود با «جهان‌صنعت» گفت: حل مسائل یادشده به توسعه تولید و تجارت کشور می‌انجامد و باعث اشتغالزایی بیشتر می‌شود و در نهایت موجب می‌شود که اقتصاد روی ریل صحیح خود قرار بگیرد.

به گفته وی، اقتصاد ایران حتی در سال‌هایی که برجام امضا شد نیز چندان نتوانست به نفع فعالان اقتصادی عمل کند و تولید و تجارت آنچنان که تصور می‌شد جان نگرفت. در سال‌های گذشته که با تحریم مواجه بوده‌ایم نیز تغییری در رویه تجاری کشور اتفاق نیفتاده و کماکان تولیدکنندگان و فعالان اقتصادی با تنگنا و چالش‌های متعددی روبه‌رو هستند.

دانشمند معتقد است که فعالان اقتصادی علاقه‌ای به ورود به بحث‌های سیاسی ندارند و تنها خواسته‌ای که دارند تلاش برای لغو تحریم‌هاست و حل مساله FATF و سوئیفت است. حل این مسائل موجب می‌شود که فعالان اقتصادی بتوانند دست به کار صادراتی بزنند.

در حال حاضر هر تاجری که بخواهد صادرات انجام دهد، شرکت‌های پتروشیمی و فولادی درخواست می‌کنند که تجار ۱۰۰ درصد پول خود را به صورت نقدی تحویل آنها بدهند تا کالا تحویل آنها داده شود، این در حالی است که نحوه پرداخت هزینه‌ها در صورت نبود تحریم‌ها می‌تواند از طریق LC (اعتبارات اسنادی) صورت بگیرد.

دانشمند ادامه داد: نکته مهم آنکه در این حالت مشکل بازگشت ارز وجود نخواهد داشت و ارز صادراتی از طریق LC وارد نظام بانکی می‌شود، بنابراین فعالان بخش خصوصی می‌دانند که تحریم‌ها و FATF و نبود سوئیفت خسارت‌های زیادی به کشور زده و همین نیز باعث شده که تجار و بازرگانان قدیمی از اقتصاد کشور کناره‌گیری کنند و اقتصاد را به دست آنهایی بسپارند که در نهایت موجب پدیدار شدن اشخاصی مانند بابک زنجانی‌ها می‌شود.

به گفته وی، فعالان اقتصادی با این جریان‌ها موافق نیستند و خواستار آن هستند که تجارت ایران مانند جهان بر پایه اعتبارات اسنادی باشد.

تجار دخالتی در امور سیاسی کشور ندارند و تنها خواستار عبور از تحریم و حرکت اقتصاد بر ریل صحیح خود هستند تا با از بین رفتن آثار تحریم بتوان به راحتی دست به کار تجاری زد و از همه مسائلی که این سال‌ها بر اقتصاد ایران گذشته از قبیل مشکلات ارزی و چالش بازگشت ارز و نگرانی از اینکه مبادا نقل و انتقالات ارزی تجار، آنها را در مظان اتهام خروج ارز قرار دهد، در امان بماند.

یادداشت

پیدا و پنهان سیاست‌های پولی

حیدر مستخدمین حسینی*– سازوکارهای سیاست پولی در کشورهای مختلف با توجه به سطوح توسعه‌یافتگی نهادهای مالی و پولی و درجه ارتباط و ادغام آنها در نظام تولید و تجارت جهانی تفاوت زیادی با یکدیگر دارد، اما در یک طبقه‌بندی اولیه، نظام‌های مربوط به سیاستگذاری پولی را در قالب چهار نظام دسته‌بندی می‌کنند.

نظام هدف‌گذاری نرخ ارز: در نظام‌های هدف‌گذاری نرخ ارز، چه نرخ ارز ثابت باشد و چه نظام تثبیت شده خزنده، هدف معمولا توسط دولت تعیین می‌شود و بانک مرکزی وظیفه تعیین و به‌کارگیری ابزارهای سیاستگذاری برای رسیدن به اهداف را برعهده‌دارد. الزام بانک مرکزی در تبدیل پول داخلی به ارز خارجی به نرخ ثابت به این معنی است که در حقیقت تقاضای پول داخلی نسبت به ارز خارجی که به آن میخکوب شده است، تعیین می‌شود و همین‌طور، نرخ‌های بهره کشور خارجی است که نرخ بهره را مشخص می‌کند و نه بانک مرکزی.

نظام هدف‌گذاری متغیرهای پولی: یک مزیت بالقوه در هدف‌گذاری متغیرهای پولی این است که اطلاعات در مورد اینکه آیا بانک مرکزی به اهداف خود می‌رسد یا خیر بلافاصله مشخص می‌شود. معمولا نماگرهای کلان پولی با فاصله زمانی اندک و به صورت ادواری اعلام می‌شود. بنابراین، اهداف پولی می‌توانند منجر به پاسخگویی سریع بانک مرکزی شوند. اما این مزیت هدف‌گذاری پولی دارای شرط بزرگی است و آن اینکه رابطه‌ای قدرتمند و معتبر بین متغیر هدف، مانند تورم و متغیرهای پولی وجود داشته باشد.

نظام هدف‌گذاری تورم: تاکنون در تمامی نظام‌های هدف‌گذاری تورم، تورم توسط دولت و با مشورت بانک مرکزی تعیین شده است. در نظام‌های هدف‌گذاری تورم بانک‌های مرکزی ابزارهای سیاست پولی را تعیین می‌کنند و این نظام‌ها بر شفافیت سیاستگذاری و ارتباطات دائم با عامه مردم تاکید فراوانی دارند. هدف‌گذاری تورم مانند هدف‌گذاری نرخ ارز این مزیت عمده را دارد که به راحتی توسط عامه مردم قابل درک است. یک ویژگی مهم دیگر در نظام هدف‌گذاری تورمی گرایش به پاسخگویی بیشتر در بانک مرکزی است، در حقیقت، شفافیت ارتباطات همراه با افزایش پاسخگویی تحقق می‌یابد.

نظام سیاست پولی پیشگیرانه بدون یک لنگر اسمی صریح: این استراتژی شامل نظارت دقیق بر علامت‌های تورم آینده همراه با اقدامات پیشگیرانه توسط سیاست پولی در مقابل تهدید تورم است. در این نظام پولی، ابزارهای سیاست پولی باید چنان تعدیل شوند که وقفه‌های طولانی در تاثیرات آنها قید شده تا بتوانند به اهداف تورمی آینده خود برسند. اهداف سیاست پولی به وضوح توسط دولت تعریف نمی‌شود و اهداف بالقوه متناقضی در مقابل بانک مرکزی وجود دارد. بنابراین، بانک مرکزی از درجه نسبتا بالایی از استقلال در هدف برخوردار است.

■ **عوامل موثر بر حجم پول**

حجم پول در گردش به طور کلی از دو بخش یا دو عنصر پایه پولی و ضریب فزاینده پولی تشکیل شده است که تغییرات و نوسان‌های هر یک می‌تواند حجم آن را تحت تاثیر قرار داده و تغییر دهد. اصطلاحا به مجموع ستون بدهی‌های بانک مرکزی، پایه پولی یا پول پرقدرت گفته می‌شود. به عبارت دیگر، پایه پولی طبق تعریف، هم شامل بدهی بانک مرکزی به بخش‌های خصوصی که همان اسکناس و مسکوک در دست مردم است می‌شود و هم بدهی‌های بانکی یعنی همان نقدینگی صندوق بانک‌ها و سپرده قانونی و آزاد بانک‌ها نزد بانک مرکزی را دربر می‌گیرد. پایه پولی را می‌توان به نحو دیگری نیز تعریف کرد و آن عبارت است از حاصل جمع دارایی‌های خارجی و داخلی بانک مرکزی.

بانک‌های تجاری می‌توانند با تمهیدات خاص خود پیرامون نحوه اعطای تسهیلات، به طور قابل توجهی حجم پول در گردش را تحت تاثیر قرار دهند. این تغییرات در چارچوب متغیری تحت عنوان ضریب فزاینده پولی یا ضریب فزاینده نقدینگی ایجاد می‌شود که نمودی از قدرت پول‌آفرینی نظام بانکی در یک اقتصاد است. بر اساس تعریف، ضریب فزاینده پولی بیانگر میزان تغییرات حجم پول یا نقدینگی در ازای هر واحد تغییر در پایه پولی است. با توجه به عوامل تشکیل‌دهنده ضریب فزاینده پولی، می‌توان گفت که ضریب فزاینده پولی با نرخ سپرده قانونی سپرده‌های جاری، نرخ سپرده قانونی سپرده‌های مدت‌دار، نسبت سپرده‌های غیردیداری به سپرده‌های جاری و نسبت ذخایر اضافی بانک‌ها به سپرده جاری رابطه معکوس دارد. همچنین ضریب فزاینده پولی با نسبت اسکناس و مسکوک در دست مردم به سپرده‌های جاری ارتباط دارد.

بانک‌های مرکزی با استفاده از ابزارهای پولی و برای دسترسی به هدف‌های اصلی اقتصادی، از دو گروه سیاست‌های پولی انقباضی و انبساطی استفاده می‌کنند. در سیاست‌های انقباضی، بانک مرکزی با کاهش حجم پول از طریق محدود کردن پایه پولی و یا کاهش ضریب فزاینده پولی سعی در کاهش میزان تقاضای کل اقتصاد دارد. در سیاست‌های انبساطی، هدف بانک مرکزی افزایش حجم پول و کاهش نرخ بهره و در نهایت افزایش حجم تقاضای کل در اقتصاد است.

■ **گروه‌بندی ابزارهای سیاستگذاری پولی**

به طور کلی بانک‌های مرکزی برای دستیابی به اهداف اقتصادی به ابزارها و مکانیسم‌هایی نیاز دارند که این مجموعه تحت عنوان ابزارهای سیاست پولی تعریف می‌شوند. انتخاب ابزار پولی مناسب، به گونه‌ای که در شرایط اقتصادی معین بهترین و بالاترین کارایی را داشته باشد، هنر بانکداری و مقام‌های پولی است. عده‌ای از اقتصاددانان و به ویژه بانکداران مرکزی طرفدار استفاده از ترکیبی از ابزارهای پولی هستند. این گروه اعتقاد دارند آثار متضاد ابزارهای سیاست پولی را می‌توان با ایجاد هماهنگی‌های لازم خنثی کرد. تصمیم‌گیری در خصوص استفاده از تعداد مطلوب ابزارهای سیاست پولی، بستگی فراوان به درجه توسعه‌یافتگی بازار پول و سرمایه در یک کشور دارد.

بانک مرکزی برای اجرای سیاست پولی و دستیابی به اهداف مقرر باید بر تعدادی از متغیرها که بین ابزارهای سیاست پولی و هدف‌های نهایی قرار دارند اثر گذاشته و آنها را تغییر دهد. اهمیت این متغیرها که اغلب از آنها به عنوان هدف‌های میانی سیاست پولی یاد می‌شود بیشتر از این رو است که تغییر آن به تحقق هدف‌های نهایی سیاست پولی منجر خواهد شد. بنابراین متغیری می‌تواند به عنوان هدف میانی انتخاب شود که ویژگی‌های لازم زیر را داشته باشد:

* در ارتباط با هدف نهایی باشد. به این معنی که تغییر هدف‌های میانی به تغییر هدف‌های نهایی منجر شود.
* تحت کنترل بانک مرکزی بوده و بتوان از طریق سیاست پولی بر آن تاثیر گذاشت.
* بازخورد قابل توجهی از هدف نهایی به هدف میانی وجود نداشته باشد.

به منظور اعمال سیاست‌های پولی از دو نوع ابزار کمی و کیفی بهره گرفته می‌شود. ابزارهای کمی ابزارهایی هستند که می‌توانند حجم پول را در اقتصاد تغییر دهند. این ابزارها عمدتا جنبه عمومی داشته و در اکثر کشورها استفاده می‌شوند. نسبت سپرده قانونی، نرخ تنزیل مجدد، عملیات بازار باز (آزاد) و تغییر در نسبت‌های مالی بانک‌ها (نسبت‌های نقدینگی و سرمایه) از مهم‌ترین این ابزارها هستند

اما ابزارهای کیفی، مجموعه‌ای از ابزارهای در اختیار بانک مرکزی را تشکیل می‌دهند که مقام‌های پولی با استفاده از آنها بر شیوه و چگونگی مصرف پول در اقتصاد تاثیر می‌گذارند. مقام‌های پولی با استفاده از این ابزارها به تخصیص اعتبارات بانکی در میان بخش‌های اقتصادی و تعیین سهم مصرف هر یک از این بخش‌ها از کل اعتبارات می‌پردازند. امتیاز ابزارهای پولی کیفی بر ابزارهای کمی در این است که ابزارهای کمی به طور کلی توانایی ایجاد تفاوت میان بخش‌های اقتصادی در رابطه با اعطای اعتبارات را ندارند. در حالی که در شرایط ویژه اقتصادی که به اجرای سیاست‌های متفاوت پولی به منظور اعطا و یا کنترل اعتبارات در بخش‌های مختلف اقتصادی نیاز است، ابزارهای پولی کیفی می‌توانند بیشترین آثار اقتصادی را دارا باشند. به طور کلی می‌توان گفت که ابزارهای کیفی از نقطه نظر تاثیر و اهمیت سیاست‌های پولی بیشتر مورد توجه بانک مرکزی است.

اما در عین حال، بانک‌ها چندان علاقه‌ای به سیاست‌های کیفی ندارند، زیرا سیاست‌های کیفی دارای محدودیت‌های بیشتری برای آن‌هاست. این ابزارها در سه دسته تعیین اولویت‌ها، ارجحیت‌ها و سقف اعتباری در هر یک از بخش‌های اقتصادی، تذکرهای اخلاقی و همچنین تعیین شرایط وام‌های اقساطی و رهنی جای می‌گیرند.

عوامل موثر در موفقیت اجرای سیاست پولی

شرایط اقتصادی زمانی می‌تواند در رابطه با رکود اقتصادی اثرات سیاست پولی را به صورت مثبت دربیاورد که از سه شرط زیر برخوردار باشد:

* تمایل بانک‌ها به پرداخت وام و اعتبار
* وجود ذخایر قانونی کافی
* تمایل مردم به دریافت وام و اعتبار

اما دلایل دیگری نیز برای کم‌اثر شدن سیاست پولی ذکر می‌شود. یکی از این دلایل به تاخیر زمانی و دیگری به سایر سیاست‌های اقتصادی مربوط می‌شود. عده‌ای از اقتصاددانان معتقدند که سیاست پولی در مقابله با بحران‌های اقتصادی موثر است. اما سیاست پولی همراه با یک وقفه زمانی است که اثرات سیاست پولی را به تعویق می‌اندازد.

اما نکته دیگر در رابطه با سایر سیاست‌های اقتصادی و اثرات متقابل آنها روی سیاست پولی است. گاهی اوقات سیاست پولی به تنهایی اثرات کافی روی اقتصاد ندارد و در عین حال ممکن است اثرات سیاست پولی بر اثر اتخاذ سایر سیاست‌های اقتصادی خنثی شود. بنابراین بیشتر اقتصاددانان همزمان با اتخاذ سیاست‌های پولی، تدابیر دیگری در زمینه سیاست‌های مالی و مقررات اقتصادی را نیز برای موفقیت سیاست پولی لازم می‌دانند؛ مانند سیاست کسری بودجه دولت که قادر است اثر سیاست انقباضی پولی که هدف آن کاهش نرخ تورم است را خنثی سازد.

*** اقتصاددان و معاون حقوقی و امور مجلس اسبق وزارت اقتصاد و بانک مرکزی**

خبر

مرکز آمار تغییرات شاخص قیمت مصرف‌کننده در آبان را اعلام کرد

عقبگرد تورم

گروه اقتصادی– مرکز آمار نرخ تورم در آبان ماه را اعلام کرد. بر اساس این گزارش شاخص قیمت مصرف‌کننده سالانه، نقطه‌ای و ماهانه کاهشی بوده که می‌تواند نتیجه تغییر سیاست دولت در نحوه تامین مالی بودجه باشد.

آنطور که مرکز آمار گزارش می‌دهد، نرخ تورم سالانه آبان ماه برای خانوارهای کشور به ۴۴/۴ درصد رسیده که نسبت به مهر کاهش یک واحد درصدی داشته است. همچنین نرخ تورم سالانه برای خانوارهای شهری و روستایی به ترتیب ۴۳/۶ درصد و ۴۸/۳ درصد است که برای خانوارهای شهری ۱/۱ واحد درصد کاهش و برای خانوارهای روستایی ۱/۳ واحد درصد کاهش داشته است.

نرخ تورم نقطه‌ای در آبان ماه نیز به عدد ۳۵/۷ درصد رسیده است، یعنی خانوارهای کشور به طور میانگین ۳۵/۷ درصد بیشتر از آبان سال گذشته برای خرید یک «مجموعه کالاها و خدمات یکسان» هزینه کرده‌اند. نرخ تورم نقطه‌ای آبان امسال در مقایسه با ماه قبل ۳/۵ واحد درصد کاهش یافته است. نرخ تورم نقطه‌ای گروه عمده «خوراکی‌ها، آشامیدنی‌ها و دخانیات» با کاهش ۱۴/۱ واحد درصدی به ۴۶/۴ درصد و گروه «کالاهای غیرخوراکی و خدمات» با افزایش ۰/۷ واحد درصدی به ۳۰/۲ درصد رسیده است. این در حالی است که نرخ تورم نقطه‌ای برای خانوارهای شهری ۳۵/۳ درصد است که نسبت به ماه قبل ۳/۱ واحد درصد کاهش داشته است. همچنین این نرخ برای خانوارهای روستایی ۳۷/۴ درصد بوده که نسبت به ماه قبل ۶/۵ واحد درصد کاهش داشته است.

نرخ تورم ماهانه آبان به ۲/۵ درصد رسیده که در مقایسه با همین اطلاع در ماه قبل، ۱/۲ واحد درصد کاهش داشته است. تورم ماهانه برای گروه‌های عمده «خوراکی‌ها، آشامیدنی‌ها و دخانیات» و «کالاهای غیرخوراکی و خدمات» به ترتیب ۳/۱ درصد و ۲/۱ درصد بوده است.

این در حالی است که نرخ تورم ماهانه برای خانوارهای شهری ۲/۴ درصد است که نسبت به ماه قبل ۱/۲ واحد درصد کاهش داشته است. همچنین این نرخ برای خانوارهای روستایی ۲/۷ درصد بوده که نسبت به ماه قبل ۱/۴ واحد درصد کاهش داشته است.

در گروه عمده «خوراکی‌ها، آشامیدنی‌ها و دخانیات» بیشترین افزایش قیمت نسبت به ماه قبل مربوط به گروه «ادویه و چاشنی» (رب گوجه‌فرنگی، زعفران و سس گوجه‌فرنگی)، گروه «سبزیجات» (گوجه‌فرنگی، فلفل دلمه‌ای و سیب‌زمینی) و گروه «انواع گوشت» (گوشت مرغ، کالباس و سوسیس) است. در گروه عمده «کالاهای غیرخوراکی و خدمات»، گروه «حمل‌ونقل» (انواع خودروی سواری و لاستیک خودرو)، گروه «پوشاک و کفش» (انواع پوشاک) و گروه «هتل و رستوران» (غذاهای سرو شده در رستوران) بیشترین افزایش قیمت را نسبت به ماه قبل داشته‌اند. دامنه تغییرات نرخ تورم سالانه در آبان ماه برای دهک‌های مختلف هزینه‌ای از ۴۴ درصد برای دهک هشتم تا ۴۷/۲ درصد برای دهک دوم است.

میرکاظمی:

استفاده از پایه پولی خط قرمز دولت است

ایرنا– رییس سازمان برنامه و بودجه با بیان اینکه بی‌ثباتی اقتصادی خط قرمز دولت است، گفت: دولت تا به امروز هم با وجود تمام محدودیت‌ها به سراغ استفاده از پایه پولی نرفته است و آثار آن در کاهش نرخ نقطه‌ای تورم هویدا است.

سیدمسعود میرکاظمی گفت: رشد اقتصادی، نرخ سرمایه‌گذاری، نرخ پایین بهره‌وری و افزایش تورم در سال‌های گذشته دارای نوسان و غیرقابل قبول بوده است و دولت تلاش دارد ثبات، امنیت و اطمینان را به اقتصاد کشور برگرداند.وی با اشاره به اینکه زیرساخت‌های خوبی در کشور ایجاد شده است، اما متاسفانه هنوز مردم از رفاه مناسب برخوردار نیستند، افزود: در مخازن هیدروکربوری ایران سرآمد است؛ با توجه به ذخایر بالای نفت و گاز و میزان برداشت کمی که صورت می‌گیرد، سال‌ها این ذخایر می‌تواند کمک کشور و جهان باشد.

میرکاظمی تاکید کرد: در دولت‌های قبل درخواست مردم مسائلی نظیر اشتغال و کارآفرینی بود اما حالا درخواست‌های مردم از سمت اشتغال به سمت معیشت رفته که این موضوع بسیار ناراحت‌کننده است. در بودجه ۱۴۰۱ سعی شده به جای پرداخت به حواشی، به متن پرداخته شود و این بودجه تضمین‌کننده شاخص‌های کلان اقتصادی باشد.

تا پایان آبان صورت گرفت

تسویه ۵۸ هزار میلیارد تومان اوراق

«جهان‌صنعت»– خزانه‌داری کل کشور اعلام کرد: دولت تا پایان آبان ماه ۵۸ هزار میلیارد تومان بابت تسویه اوراق دولتی پرداخت کرد.

بر اساس اعلام خزانه‌داری کل کشور، پیرو اطلاعیه مورخ ۱۴۰۰/۸/۲۶ در مورد نتیجه نوزدهمین هفته عرضه اوراق بهادار دولتی، گزارش عملکرد تسویه اصل و سود اوراق بهادار اسلامی منتهی به تاریخ ۱۴۰۰/۸/۲۹ را منتشر کرد.

در این اطلاعیه اعلام شده است: در مقابل مبلغ تامین‌شده از طریق انتشار اوراق نقدی تا این تاریخ به مبلغ ۵۰/۷۷۱ میلیارد تومان، مبلغ ۵۸/۲۰۱ میلیارد تومان توسط خزانه‌داری کل کشور، به شرح جدول ذیل برای تسویه اصل و سود اوراق در سال جاری پرداخت شده است که بر همین اساس مجموع نقدینگی جذب شده توسط دولت از طریق انتشار اوراق نقدی منفی است.

دبیر شورای هماهنگی بانک‌های دولتی:

شرایط افتتاح حساب در بانک‌ها تغییری نکرده است

ایبنا– تغییر جدیدی در شرایط افتتاح حساب‌های بانکی رخ نداده و شعب براساس قانون و دستورالعمل‌های بانک مرکزی نسبت به احراز هویت مشتری مانند گذشته اقدام می‌کنند.

دبیر شورای هماهنگی بانک‌های دولتی و نیمه‌دولتی ضمن رد تغییر در شرایط افتتاح حساب اظهار کرد: با توجه به دستورالعمل‌های بانک مرکزی و براساس مواد ۵ و ۶ قانون اصلاح قانون مبارزه با پولشویی، بانک‌ها موظفند در اجرا و شناسایی کامل اشخاص حقیقی مشخصات هویتی اعلام شده از سوی شخص حقیقی را با اصل مدارک تطبیق داده و پس از احراز هویت و استعلام برخط از سازمان ثبت احوال کشور و دریافت کد رهگیری تایید کنند.علیرضا قیطاسی با بیان اینکه نگهداری کد رهگیری معتبر در پرونده ارباب رجوع قابل استفاده است، ادامه داد: اطلاعات مورد نیاز شناسایی اولیه شخص حقیقی شامل نام، نام‌خانوادگی، شماره ملی، تاریخ تولد، نام پدر، نشانی کامل و کد پستی محل سکونت و شماره تلفن می‌شود. ضمنا بانک موظف است پس از اخذ این اطلاعات از مشتری، آنها را با مندرجات اصل کارت ملی وی تطبیق داده و مراتب را در سند مربوطه تایید کند.دبیر شورای هماهنگی بانک‌های دولتی و نیمه‌دولتی با تاکید بر اینکه الزامی مبنی بر اینکه افتتاح حساب باید در شعبه محدوده محل سکونت مشتری انجام شود، وجود ندارد، افزود: بانک موظف است نحوه بازشناسی کارت ملی اصلی از جعلی را براساس بخشنامه بانک مرکزی کنترل و استعلام برخط از سامانه سازمان ثبت احوال را انجام دهد.وی همچنین با اشاره به شناسایی کامل شخص حقیقی اظهار کرد: بانک موظف است هنگام ارائه هر یک از خدمات پایه به مشتری دائمی علاوه بر شناسایی اولیه نسبت به شناسایی کامل و برآورد سطح فعالیت مورد انتظار از وی اقدام کند.

خبر

بازگشت نرخ تورم منطقه یورو به رکورد ۲۰۰۸

یورونیوز- نرخ تورم در اتحادیه اروپا و منطقه یورو با عبور از مرز چهار درصدی به بالاترین سطح از ژوئیه سال ۲۰۰۸ رسید. اداره آمار کمیسیون اروپا (یورواستات) اعلام کرد که نرخ تورم سالانه اتحادیه اروپا از ۳/۶ درصد در ماه سپتامبر به ۴/۴ درصد در ماه اکتبر افزایش یافته است. همچنین نرخ تورم سالانه منطقه یورو در همین مدت از ۳/۴ درصد به ۴/۱ درصد رسیده است.

آخرین بار در ژوئیه سال ۲۰۰۸ میلادی رکورد ۴/۱ درصدی نرخ تورم در منطقه یورو و رکورد ۴/۴ درصدی در اتحادیه اروپا به ثبت رسیده بود. بر پایه این گزارش، مالت (۱/۴ درصد) و پرتغال (۱/۸ درصد) شاهد پایین‌ترین نرخ تورم بوده‌اند و در مقابل، بالاترین نرخ تورم سالانه در ماه اکتبر از سوی لیتوانی با ۸/۲ درصد ثبت شده است.

یورواستات همچنین اشاره کرده که ۲/۲۱ درصد از تورم ۴/۴ درصدی منطقه یورو در ۱۲ ماه منتهی به اکتبر گذشته متاثر از افزایش قیمت انرژی بوده است.

بانک مرکزی اروپا که نرخ تورم هدف‌گذاری شده خود را برای سال جاری میلادی دو درصد اعلام کرده، تاکید دارد که جهش نرخ تورم در منطقه یورو کوتاه‌مدت است و برای مهار آن نیاز به اتخاذ سیاست‌های پولی ویژه‌ای نیست.

انگلیس، میزبان نشست وزرای خارجه گروه ۷

BBC- انگلیس قرار است در بازه زمانی دهم تا دوازدهم دسامبر ۲۰۲۱ میزبان وزرای خارجه کشورهای عضو گروه ۷ باشد.

وزارت خارجه انگلیس در این بیانیه همچنین آورده است، این اجلاس با حضور وزرای خارجه کشورهای صنعتی و عضو مجمع کشورهای جنوب شرق آسیا (آسه‌آن) به بررسی انعطاف‌پذیری اقتصادی پس از کرونا، بهداشت جهانی و حقوق بشر می‌پردازد و قرار است در لیورپول برگزار شود.

در ادامه این بیانیه همچنین آمده وزرای خارجی از کشورهای مالزی، تایلند و اندونزی هم شرکت دارند و این نخستین بار است که وزرای خارجه از کشورهای جنوب شرق آسیا در اجلاس وزرای خارجه گروه ۷ شرکت می‌کنند که این مساله، بازتاب افزایش همکاری و توجه دولت لندن به منطقه هند-پاسیفیک است.

وزرای خارجه کشورهای آمریکا، فرانسه، آلمان، ایتالیا، ژاپن و اتحادیه اروپا نیز در این اجلاس شرکت دارند.

انگلیس در ۲۰۲۱ ریاست دوره‌ای گروه ۷ را بر عهده دارد و پیشتر هم میزبان اجلاس آب و هوایی گلاسکو در ماه جاری میلادی و اجلاس روسای گروه ۷ در خلیج کاربیس در ژوئن ۲۰۲۱ بود. در این میان، لیز تراس وزیر خارجه انگلیس نیز امیدوار است که با میزبانی از همتایان خود از سراسر جهان در اجلاس ماه آتی میلادی در لیورپول، یک شبکه جهانی آزادی ایجاد کند که دموکراسی و سرمایه گذاری را ارتقا می‌دهد.

وزیر خارجه انگلیس همچنین گفت: نشست وزرای خارجه کشورهای عضو گروه ۷ یک فرصت خارق‌العاده برای نشان دادن این شهر به جهان، تاکید بر بهترین فرهنگ، تجارت و فعالیت است. من برای بررسی چگونگی ایجاد روابط امنیتی، فناوری و اقتصادی نزدیک‌تر به صورت جهانی و بهره‌مندی مردم انگلیس، میزبان دوستان و شرکایمان هستم.

امضای قرارداد کلیدی زیردریایی‌های هسته‌ای توسط اعضای آکوس

AFP- استرالیا رسما برنامه پرجار و جنجال تجهیز ناوگان دریایی خودش به زیردریایی‌های هسته‌ای را به جریان انداخت؛ این بخشی از پیمان دفاعی جدیدی است که کانبرا در کنار بریتانیا و ایالات متحده به امضا رسانده است.

پیتر داتون وزیر دفاع استرالیا به همراه دیپلمات‌هایی از آمریکا و بریتانیا توافقی را امضا کرد که اجازه تبادل اطلاعات حساس درباره نیرومحرکه هسته‌ای دریایی میان این کشورها را می‌دهد. این اولین توافقنامه تبادل فناوری است که از زمان پیوستن این سه کشور در ماه سپتامبر به ائتلاف دفاعی «آکوس» به منظور مقابله با تنش‌های استراتژیک در اقیانوس آرام، جایی که رقابت چین- آمریکا رو به رشد است، به امضا می‌رسد.

وزیر دفاع استرالیا پس از امضای این توافق به همراه مایکل گلدمن کاردار آمریکا و ویکتوریا تریدل کمیسیونر عالی (سفیر) بریتانیا گفت: قرارداد مذکور به کانبرا کمک می‌کند تا مطالعه ۱۸ ماهه خرید زیردریایی‌ها را تکمیل کند. جزئیات این خرید هنوز مشخص نشده است، از جمله اینکه آیا استرالیا یک کشتی مبتنی بر زیردریایی‌های تهاجمی اتمی ایالات متحده را انتخاب خواهد کرد یا بریتانیا را. پیتر داتون گفت: با دسترسی به اطلاعاتی که این توافقنامه ارائه می‌کند، در کنار چندین دهه تجربه که نیرو دریایی بریتانیا و ایالات متحده در زمینه انرژی هسته‌ای دارند، استرالیا هم در جایگاه ناظران مسوول و قابل اعتماد این فناوری قرار خواهد گرفت.

براساس پیمان آکوس، استرالیا به هشت زیردریایی با توان هسته‌ای، اما متعارف که قادر به اجرای ماموریت‌های رادارگریز و دوربرد باشند، مجهز می‌شود. پیمان مذکور همچنین قابلیت‌های سایبری، هوش مصنوعی، کوانتومی و قابلیت‌های نامشخص زیر دریا را به اشتراک می‌گذارد.

امضای این توافق خشم چین را که از آن به عنوان تهدید کاملا غیرمسوولانه برای ثبات این منطقه یاد می‌کند، برانگیخته است. این توافق همچنین موجب نارضایتی فرانسه شد که در دقیقه نود متوجه شد، قرارداد فروش زیردریایی‌های خودش به استرالیا به ارزش ۶۵ میلیارد دلار، به دنبال امضای پیمان آکوس لغو شده است. با این حال اسکات موریسون نخست‌وزیر استرالیا بابت مدیریت این بحران لحن پوزش‌طلبانه ندارد و تاکید می‌کند منافع امنیتی کشورش را در اولویت قرار داده و می‌دانسته که برخی از آن دلخور می‌شوند.

رایزنی پوتین با نخست‌وزیر ارمنستان درباره قره‌باغ

رویترز- کرملین در بیانیه‌ای بدون جزئیات چندان اعلام کرد، رییس‌جمهوری روسیه و نخست‌وزیر ارمنستان در تماسی تلفنی درباره ناگورنو-قره‌باغ و تدابیری برای برقراری ثبات در آنجا رایزنی کردند.

سه‌شنبه گذشته ارمنستان و جمهوری آذربایجان با برقراری آتش‌بس در مرز مشترکشان موافقت کردند و این به دنبال میانجی گری روسیه بود که از آنها خواست تا دست از رویارویی بردارند. این دو کشور سال گذشته بر سر منطقه مورد مناقشه قره‌باغ درگیر جنگ شدند که جان دست‌کم ۶۵۰۰ نفر را گرفت.

براساس اطلاعیه کرملین، تماس تلفنی روز یکشنبه ولادیمیر پوتین رییس‌جمهوری روسیه و نیکول پاشینیان نخست‌وزیر ارمنستان درباره ناگورنو-قره‌باغ و برقراری ثبات در آنجا بوده است. همچنین روز جمعه سخنگوی شارل میشل رییس شورای اروپا در بیانیه‌ای گفت، رهبران باکو- ایروان توافق کرده‌اند در بروکسل برای گفت‌وگو در مورد وضعیت منطقه‌ای و راه‌های غلبه بر تنش‌ها برای یک قفقاز جنوبی مرفه و باثبات که اتحادیه اروپا از آن حمایت می‌کند، دیدار کنند. ملاقات پاشینیان و الهام علی‌اف رییس‌جمهوری آذربایجان قرار است در حاشیه نشست شراکت شرقی اتحادیه اروپا در بروکسل در تاریخ ۱۵ دسامبر (۲۴ آذر) انجام شود.

تحرکات نظامی روسیه در مرز اوکراین خطر یک جنگ تمام‌عیار را افزایش داد

صف‌آرایی غرب و شرق در دریای سیاه

گروه جهان- افزایش نیروهای روسیه در مرز اوکراین نگران‌کننده است. نیروهای روسی در نزدیکی مرز اوکراین کماکان در حال افزایش هستند و هم‌اکنون به نزدیک ۱۰۰ هزار سرباز رسیده‌اند. این بیم وجود دارد که چنین صف‌آرایی نظامی‌ای مقدمه یک حمله نظامی بزرگ از سوی روسیه علیه اوکراین باشد که در نهایت می‌تواند جرقه‌های یک جنگ تمام‌عیار را در دریای سیاه بین غرب و شرق رقم بزند.

برخی از تحلیلگران بر این باورند که پوتین به دنبال راه‌حل صلح نیست. او سال‌ها توافق مینسک را نادیده گرفته و جنگ را ادامه داده است. حتی اگر هدف او تنها تسخیر مناطق کوچک‌تر اوکراین باشد نیز این موضوع نگران‌کننده است. الحاق کریمه توسط پوتین در سال ۲۰۱۴ میلادی به فدراسیون روسیه یک تحول ژئوپلیتیک مهم بود که حاکمیت و تمامیت ارضی اوکراین و همچنین اصول نظام بین‌المللی مبتنی بر قوانین را نقض کرد. ایالات‌متحده، ناتو، اتحادیه اروپا و بسیاری از پایتخت‌های غربی در هفته‌های اخیر نگرانی عمیق خود را درباره تحرکات نیروهای روسیه در مرز اوکراین ابراز کرده‌اند.

از سوی دیگر برگزاری مانور نظامی آمریکا و هم‌پیمانانش در آب‌های دریای سیاه، تنش مسکو و واشنگتن را وارد مرحله جدیدی کرده است؛ این نگرانی وجود دارد که یک رویداد ناگهانی و حتی ناخواسته به درگیری و تغییر قواعد تنش دو طرف منجر شود.

مانور نظامی چندی قبل آمریکا و هم‌پیمانانش در آب‌های دریای سیاه که در آن از هواپیمای استراتژیک و جنگنده استفاده شد، تنش روسیه و آمریکا را به نقطه عطف جدیدی وارد کرد. روسیه برگزاری این مانور و استفاده از جنگنده‌ها در این مانور را چالش خطرناکی بیان کرد که می‌تواند منطقه را به سوی تنش بی‌سابقه‌ای پیش برد.

در حالی که مسکو ادعاهای مبنی بر حمله به اوکراین را یک کمپین اخبار جعلی علیه روسیه خوانده، بلومبرگ به نقل از منابع آگاه در گزارشی نوشت: آمریکا اطلاعات جاسوسی از جمله تعدادی نقشه را با متحدان اروپایی خود در میان گذاشته که نشان می‌دهد سربازان و توپخانه روسیه تجمع کرده‌اند تا در صورتی که ولادیمیر پوتین، رییس‌جمهوری روسیه، تصمیم به تهاجم گرفت، از نقاط مختلف به اوکراین حمله‌ای سریع و گسترده انجام دهند.

به نوشته بلومبرگ، آمریکایی‌ها تخمین می‌زنند که همزمان با تجمع دوباره نیروهای روس در نزدیکی مرز، پوتین حمله به اوکراین در اوایل سال آینده را سبک‌سنگین می‌کند. سناریوی مبتنی بر اطلاعات آمریکا نشان می‌دهد که ارتش روسیه از کریمه، مرز روسیه و مرز بلاروس با حدود ۱۰۰ گردان رزمی - حدود ۱۰۰ هزار سرباز - وارد اوکراین می‌شود تا در زمین‌های ناهموار و شرایط یخبندان مستقر و آماده اشغال قلمرویی وسیع به مدتی طولانی شود. دو منبع آگاه گفتند که تقریبا نیمی از یگان‌های رزمی از قبل موضع گرفته‌اند و هر تهاجمی از پشتیبانی هوایی برخوردار خواهد بود.

به گفته این دو منبع، مسکو در اقدامی بی‌سابقه پس از فروپاشی شوروی، ده‌ها هزار نیروی ذخیره را نیز فراخوانده است. آن‌ها توضیح دادند که نقش نیروهای ذخیره در هر درگیری حفظ و تامین قلمرو تصرف شده به دست گردان‌های رزمی خواهد بود. با این حال بلومبرگ نوشت که روسیه هیچ فراخوان علنی گسترده‌ای صادر نکرده است. یکی از منابع آگاه گفت که آمریکا اطلاعاتی را نیز در مورد افزایش شدید نشر اکاذیب ضد کی‌یف و اقدام مسکو در استخدام عواملی برای ایجاد بی‌ثباتی در داخل اوکراین با متحدین اروپایی به اشتراک گذاشته است.

همزمان با افزایش تنش‌ها میان مسکو و کی‌یف، رییس سازمان اطلاعات ارتش اوکراین در گفت‌وگو با یک تارنمای آمریکایی مدعی شد که روسیه در حال تدارک برای حمله به این کشور در اواخر ماه ژانویه است. تارنمای میلیتاری تایمز به نقل از مصاحبه اختصاصی ژنرال کیریلو بودانوف نوشت که روسیه بیش از ۹۲ هزار سرباز در امتداد مرزهای اوکراین مستقر کرده و آماده است که در اواخر ژانویه یا اوایل فوریه (اواسط زمستان) به این کشور حمله کند.

این مقام ارشد ارتش اوکراین گفت که عملیات ارتش روسیه شامل حملات هوایی، توپخانه و زرهی در کنار فرود چتربازان در شرق اوکراین، هجوم نیروهای آبی- خاکی به شهرهای ساحلی اودسا و ماریوپول و حمله مختصری از داخل خاک بلاروس خواهد بود.

در همین حال سرگئی لاوروف، وزیر امور خارجه روسیه به‌تازگی با انتقاد از مواضع کشورهای غربی در مورد اوکراین گفت: ما چشمان خود را روی اقدامات تحریک‌آمیز آشکار که هر روزه از طرف ناتو و اتحادیه اروپا از جمله تلاش آنها برای حمایت از روحیه خصمانه و جنگ‌طلبانه مقام‌های اوکراینی، نخواهیم بست.

وی افزود: روسیه از تلاش کشورهای غربی برای آماده‌سازی ارتش اوکراین برای عملی کردن برنامه‌هایی که دائما به آن تهدید می‌کند- به عنوان مثال تصرف با استفاده از زور منطقه دونباس- رضایت ندارد.

■ **تنش روسیه و آمریکا در دریای سیاه**

شبکه «الجزیره» در گزارشی از تنش روسیه و آمریکا در دریای سیاه نوشت: با وجود اینکه پوتین تاکید کرد نسبت به اقدام ناتو مقابله به مثل نخواهد کرد، اما با برگزاری این مانور در دریای سیاه، روابط روسیه و آمریکا به پایین‌ترین سطح خود رسیده است. پس از جنگ روسیه و گرجستان در سال ۲۰۰۸ و بحران شبه جزیره کریمه، تنش‌ها در منطقه دریای سیاه به وضعیت خطرناکی رسید. وزارت دفاع روسیه اعلام کرد که اقدامات خصمانه آمریکا تهدیدی برای امنیت منطقه‌ای و ثبات راهبردی است. این موضوع نشان می‌دهد که کرملین از جنجال‌آفرینی‌های کشتی‌ها و جنگ‌افزارهای آمریکا و دیگر کشورها در مناطق مرزی خود نگران است. این نگرانی وجود دارد که یک رویداد گذرا و اتفاقی به درگیری منجر شود و اصول درگیری را از مسیر خود خارج کند.

کارشناسان روسی درباره احتمال درگیری نظامی میان روسیه و آمریکا دیدگاه‌های متفاوتی دارند. برخی بر این باورند که احتمال درگیری نظامی میان روسیه و آمریکا وجود دارد. برخی دیگر معتقدند که تحرکات آمریکا در دریای سیاه اقدامی از سوی این کشور برای آزمودن روسیه است.

اولیگ کوزنچوف، کارشناس مسائل نظامی روسیه احتمال رخ‌دادن درگیری نیروهای دریایی آمریکا و هم‌پیمانان آن در ناتو با نیروهای روسیه را دور از ذهن می‌داند. مسکو با قاطعیت اعلام کرده با دقت تحرکات کشتی‌های دشمن را رصد می‌کند. این اقدام واشنگتن جنبه اطلاعاتی و فناوری دارد و هدف واشنگتن آن است تا عکس‌العمل روس‌ها را در این زمینه بسنجد. این در حالی است که روسیه هم نیروهایی را برای مقابله با هرگونه سلاح کلاسیک در دریای سیاه مستقر کرده است و از طریق کانال‌های رسمی و غیررسمی در این زمینه به آمریکا و هم‌پیمانان آن درباره برگزاری مانور هشدار داده است. دور از ذهن نیست که تحولات دریای سیاه با اوضاع ناآرام و ادامه بمباران‌ها و درگیری‌ها در منطقه دونباس در ارتباط بوده باشد زیرا نیروهای مسلح اوکراین برای نخستین بار در تنش‌ها از جنگنده‌های بدون سرنشینی استفاده کرده‌اند که به تازگی از ترکیه خریده‌اند. مانورهای آمریکا در مناطق پرتنش نزدیک روسیه هم در راستای حمایت از نیروهای اوکراین ارزیابی می‌شود. در همین حین ویکتور موراخووسکی خواستار جدی گرفتن تحرکات نظامی آمریکا در دریای سیاه و دست کم نگرفتن پیامدهای این تحرکات برای منافع روسیه شد.

هشدار کرملین به ناتو و واشنگتن

این در حالی است که سخنگوی کرملین از افزایش هیجانات در غرب در رابطه با برنامه‌های ادعا شده روسیه برای حمله به اوکراین انتقاد کرد و نسبت به اقدامات تحریک‌آمیز احتمالی خارجی در ارتباط با این ادعاها هشدار داد.

دیمیتری پسکوف با اشاره به آمریکا گفت: این هیجان و حملات عصبی به صورت مصنوعی ایجاد شده است. آنهایی که نیروهای مسلح خود را به خارج از کشور اعزام می‌کنند، در حال حاضر ما را به انجام فعالیت‌های نظامی غیرمعمول در خاک خودمان متهم می‌کنند. پسکوف همچنین آمریکا و ناتو را به خاطر افزایش فعالیت‌های تحریک‌آمیزشان در مرزهای روسیه از طریق نزدیک کردن زیرساخت‌های نظامی و همچنین نیروهای مسلح‌شان محکوم کرد. او به ناتو درخصوص فراهم کردن تسلیحات مدرن برای اوکراین هشدار داد و گفت، این کشورها با این کار اوکراین را درخصوص انجام رفتارهای بی‌پروا و تلاش برای حل مسائل‌شان از طریق زور و نیروهای نظامی تحریک می‌کنند. سخنگوی کرملین تصریح کرد: اوکراین به احتمال زیاد به دنبال انجام اقدامی برای حل مشکلات خود از طریق راه‌های نظامی و ایجاد فاجعه‌ای دیگر برای خود و برای دیگران در اروپاست. این چیزی است که اوکراین می‌خواهد و تلاش می‌کند تا تحت پوشش مانورهای ناتو در نزدیکی مرزهای روسیه، کشتی‌های ناتو در دریای سیاه و سربازان آمریکایی و انگلیسی در این منطقه که تعدادشان روز به روز زیاد می‌شود، به آن برسد. کرملین این هشدارها را در پی بیانیه‌های آنتونی بلینکن، وزیر امور خارجه آمریکا مطرح کرد که گفته بود واشنگتن نسبت به فعالیت‌های نظامی روسیه در نزدیکی مرز این کشور با اوکراین نگران است. به گفته بلینکن، واشنگتن می‌ترسد که مسکو به اوکراین حمله کند و این نگرانی‌های خود را با متحدان اروپایی به اشتراک گذاشته است. این در حالی است که کرملین مرتبا چنین چیزی را رد کرده است.

در همین حال، مارک میلی، رییس ستاد مشترک ارتش آمریکا هفته گذشته گفته بود که پنتاگون هیچ چیزی نمی‌بیند که نشان دهد نیروهای روسیه برای حمله به اوکراین در روزهای آتی آماده می‌شود. اظهارات او در حالی مطرح شد که رسانه‌های آمریکایی گزارش داده بودند آمریکا به اتحادیه اروپا نسبت به این احتمال هشدار داده و ارائه یک واکنش مشترک هم از لحاظ اقتصادی و هم از لحاظ نظامی را پیشنهاد داده است.

بازتاب

شایعه مرگ محمد بن نایف، ولیعهد سابق سعودی

ایسنا- برخی منابع از مرگ محمد بن‌نایف در زندان آل‌سعود در میان پنهان‌کاری رسمی عربستان خبر دادند. مخالفان سعودی که در تبعید زندگی می‌کنند، گزارش‌هایی در خصوص فوت «محمد بن‌نایف» ولیعهد سابق که به دستور «محمد بن‌سلمان» ولیعهد عربستان بازداشت شده بود، منتشر کردند.

وب‌سایت سعودی لیکس نوشت: مخالفان سعودی اعلام کردند که محمد بن نایف چند روز پیش درگذشت و دادگاه سلطنتی مرگ وی را اعلام نکرده و جسد او هنوز در سردخانه قرار دارد و هیچ اطلاعی در خصوص زمان و محل دفن وی در دست نیست. عبدالرحمن راضی السحیمی، مخالف برجسته سعودی، محمد بن‌سلمان را به چالش کشید و از وی خواست تا کلیپی را با ذکر دقیق ساعت و تاریخ منتشر کند تا نشان دهد که محمد بن نایف زنده است. محمد بن نایف از ژانویه ۲۰۱۵ تا ژانویه ۲۰۱۷ ولیعهد عربستان سعودی بود که با حکم سلمان بن عبدالعزیز، پادشاه سعودی کنار گذاشته شد و محمد بن‌سلمان جای او را گرفت.

پیش از این منابع خبری نهادهای قضایی آمریکا از عربستان سعودی خواستند تا وضعیت و محل حضور محمد بن نایف را روشن کنند. فردی به نام نادر ترکی الدوسری، تاجر و سرمایه‌گذار عربستانی مقیم آمریکا در زمان ولیعهدی محمد بن نایف قرارداد نفتی با دولت ریاض در خصوص پالایشگاهی در جزیره کارائیب را امضا کرده بود، اما با زندانی شدن بن‌نایف، طرف سعودی به تعهدات خود عمل نکرد و الدوسری با شکایت علیه محمد بن نایف خواستار دریافت غرامت از دولت سعودی شد. بدین ترتیب الدوسری از کسی شکایت کرد که مکان حضور او مشخص نبود و از این رو نهادهای رسمی قضایی در آمریکا در نامه‌ای از دولت سعودی خواستند تا اطلاعات شفافی از محل حضور محمد بن نایف و سرنوشت او ارائه دهد. بن‌نایف در پنجم مارس ۲۰۲۰ به همراه عمویش احمد بن عبدالعزیز به اتهام خیانت دستگیر و روانه زندان شد. در همین رابطه شبکه آمریکایی «ان بی سی» اعلام کرد که بن‌نایف در زمان بازداشتش مورد شکنجه شدید قرار گرفته به نحوی که بدون کمک گرفتن قادر به راه رفتن نبوده است.

حساب کاربری العهد الجدید نیز در خصوص گزارش شبکه آمریکایی نوشت: بن نایف دچار دیابت شدید است و هیچ دارویی دریافت نکرده و این باعث شده نزدیک به ۲۲ کیلوگرم از وزن خود را از دست بدهد. وی همچنین دچار افسردگی شدید و اختلال روانی شده است. سال گذشته، وکلای بن نایف اعلام کردند که او در زندان نامعلومی بدون حضور پزشک و بدون هیچ ارتباطی نگهداری می‌شود.

پیروزی «بزرگ» مادورو در انتخابات محلی ونزوئلا

یورونیوز- بنا بر اعلام شورای ملی انتخابات ونزوئلا، حزب حاکم در انتخابات روز یکشنبه به پیروزی قابل توجهی دست یافت و موفق شده ۲۰ کرسی از مجموع ۲۳ کرسی فرمانداری‌های کشور و نیز شهرداری کاراکاس را از آن خود کند. این پیروزی برای نیکلاس مادورو و هم‌حزبی‌هایش در حالی رقم می‌خورد که بخشی از جامعه بین‌الملل انتخاب مجدد او به مقام ریاست جمهوری در سال ۲۰۱۸ را به رسمیت نشناخته است. در انتخابات محلی دوره پیش در سال ۲۰۱۷، حزب حاکم ۱۹ کرسی را از آن خود کرده بود و ۴ کرسی به اپوزیسیون رسیده بود. از نکات مهم انتخابات روز یکشنبه حضور ناظرانی از اتحادیه اروپا در جمع ناظران بین‌المللی بود که حدود ۱۵ سال از آخرین حضورشان برای نظارت بر انتخابات این کشور نفتخیز آمریکای لاتین می‌گذشت.

بیش از هشت میلیون نفر ازحدود ۲۱ میلیون واجد شرایط این کشور ۳۰ میلیون نفری برای انتخاب بیش از سه هزار فرماندار و شهردار و اعضای شوراها در این انتخابات شرکت کردند. طبق آمارهای رسمی نرخ مشارکت ۴۱/۸ درصد اعلام شده است. مخالفان دولت چپگرای مادورو که انتخابات ریاست جمهوری ۲۰۱۸ و پارلمانی ۲۰۲۰ را تحریم کرده بودند در نهایت در انتخابات نوامبر ۲۰۲۱ شرکت کردند. به اعتقاد برخی ناظران، چندپارگی اپوزیسیون در این انتخابات و عدم موفقیت آنها در تشکیل جبهه واحد را باید از دلایل پیروزی حزب حاکم سوسیالیست دانست.

تلویزیون دولتی ونزوئلا در حالی از «پیروزی تاریخی انقلاب و وفاداران چاوز» خبر داده که خوان گوایدو که از سوی دستکم ۵۰ کشور دنیا با عنوان رییس‌جمهور موقت ونزوئلا شناخته شده بود در مورد این انتخابات به این اکتفا کرد که: «یک چیز قطعی است اینکه مادورو مشروعیت نداشته و نخواهد داشت.» در همین حال انریکه کاپریلس که تاکنون دوبار در انتخابات ریاست‌جمهوری در رتبه دوم قرار گرفته ساعتی پیش از اعلام نتایج نسبت به بسته شدن با تاخیر حوزه‌های رای‌گیری و احتمال تقلب از سوی دولت هشدار داده بود. قرار است هیات نظارتی اتحادیه اروپا امروز (سه‌شنبه) گزارش خود در مورد کیفیت برگزاری انتخابات را ارائه دهد.

این انتخابات از یک سو برای حزب حاکم که برای برچیده شدن دستکم بخشی از تحریم‌ها به‌ویژه در بخش نفت و انرژی تلاش می‌کند و از سوی دیگر برای گروه‌های اپوزیسیون که خود را برای انتخابات ریاست‌جمهوری ۲۰۲۴ آماده می‌کنند، یک آزمون مهم محسوب می‌شد. بحران اقتصادی در این کشور نفتخیز طی چند سال گذشته عمیق‌تر شده است و نرخ تورم بسیار بالا زندگی روزمره تعداد زیادی از ونزوئلایی‌ها را مختل کرده است.

مطبوعات جهان

نگرانی انجمن تنیس زنان جهان برای ستاره چینی

روزنامه آمریکایی فایننشال تایمز در صفحه نخست خود به مفقود شدن ستاره چینی پرداخته است. انجمن تنیس زنان جهان اعلام کرد که با وجود تماس پنگ شوای با رییس کمیته بین‌المللی المپیک، اما این نهاد همچنان در مورد سلامت این تنیسور چینی نگران است. پنگ شوای، ستاره تنیس چینی روز یکشنبه در تماس ویدئویی با رییس کمیته بین‌المللی المپیک گفته که حالش خوب است و در امان است. کمیته بین‌المللی المپیک در بیانیه خود گفته که توماس باخ رییس این کمیته ۳۰ دقیقه با خانم پنگ صحبت کرده است.

اعتراضات خشونت‌آمیز علیه محدودیت‌های کرونایی

روزنامه انگلیسی گاردین در صفحه نخست خود به تظاهرات علیه محدودیت کرونایی در اروپا پرداخته است. پس از اعتراضات خشونت‌آمیز در هلند، گزارش‌هایی از اعتراضات مشابه در چند کشور اروپایی علیه محدودیت‌های اجتماعی مرتبط با شیوع کرونا منتشر شده است. تصاویر منتشرشده در شبکه‌های اجتماعی همچنین از به آتش کشیده شدن پالت‌های چوبی و حمله به ون‌های پلیس با تابلوهای خیابانی تخریب‌شده حکایت دارد. همزمان گزارش‌ها حاکی است که هزاران نفر روز یکشنبه در اعتراض به محدودیت‌های اجتماعی مبارزه با کرونا، در خیابان‌های ایتالیا، کرواسی، اتریش و جزایر گوادلوپ فرانسه در دریای کارائیب دست به تجمع زدند.

عملکرد بایدن بدتر از ترامپ

روزنامه ایتالیایی تمپو در صفحه نخست خود به مقایسه دونالد ترامپ و بایدن پرداخته است. این روزنامه با انتشار آمار مبتلایان و قربانیان کرونایی در دوره ترامپ و بایدن، عملکرد جو بایدن، رییس‌جمهور کنونی آمریکا را بدتر از دوره ترامپ توصیف کرده است. به نوشته این روزنامه در نظرسنجی جدید انجام‌شده توسط مرکز تحقیقاتی «ردفیلد اند ویلتون» در رقابت میان ترامپ و بایدن در سال ۲۰۲۴، معادل ۴۴ درصد از شرکت‌کنندگان به ترامپ و ۳۹ درصد به بایدن رای می‌دهند.

شاخص کل بورس دوباره به کانال ۱/۴ میلیون واحدی بازگشت

سهم ناچیز معاملات خرد

گروه بورس- بازار سرمایه نخستین روز از آذرماه را با ۷۱ هزار و ۸۱۷ میلیارد تومان معامله به پایان رساند. با این حال اما سهم معاملات خرد از این گردش مالی تنها چهار هزار و ۵۰۰ میلیارد تومان بود. با این حال اما رفت و برگشت‌های شاخص کل بورس بالاخره نتیجه داد و این شاخص توانست روز گذشته با رشد ۲۰ هزار واحدی، کانال ۱/۴ میلیونی را پس بگیرد. اگرچه این بار نیز بازار سرمایه رشد خود را مدیون شاخص‌سازان بود و شاخص هم‌وزن نتوانست پا به پای شاخص کل بالا رود اما با این حال روزنه امیدی برای سهامداران برخی گروه‌های بازار نمایان شد. در همین حال روز گذشته حقیقی‌ها در مقایسه با حقوقی‌ها نقش پررنگ‌تری در معاملات بازار سرمایه ایفا کردند که نتیجه آن ورود اندک پول حقیقی به بازار بود. تحلیلگران بازار سرمایه بر این باورند که بازار در شرایط فعلی وضعیت مناسب و ارزنده‌ای را تجربه می‌کند و سرمایه‌گذاران می‌توانند با انتخاب هوشمندانه سهم‌ها، سودهای مناسبی را در میان و بلندمدت کسب کنند. با این حال اما حاشیه‌های اقتصادی و سیاسی پیرامونی بازار سرمایه طی ماه‌های اخیر سبب بیش واکنشی سهامداران و افزایش هیجان در بازار شده است؛ به نحوی که اجازه قرار گرفتن سهم‌ها در مسیر واقعی خود و رشد متعادل بازار را نمی‌دهد.

روز گذشته شاخص کل بورس با ۲۰ هزار و ۱۹۲ واحد رشد معادل ۱/۴۶ درصد بالا رفت و در ارتفاع یک میلیون و ۴۰۷ هزار و ۱۲۷ واحد قرار گرفت. در همین حال شاخص هم‌وزن نیز سه هزار و ۶۱۲ واحد معادل ۰/۹۴ درصد رشد یافت. در همین حال شاخص‌های آزاد شناور، بازار اول و بازار دوم نیز به ترتیب معادل ۱/۳۲، ۱/۵۰ و ۱/۴۰ رشد کردند. روز گذشته نمادهای فارس، شستا، فولاد، شپدیس، شپنا، تاپیکو و شبندر بیشترین تاثیر را بر شاخص کل داشتند.

گفتنی است نماد فارس به تنهایی دو هزار و ۳۷۰ واحد بر شاخص کل تاثیر مثبت داشت. در همین حال خبهمن، فولاد، خگستر، بورس، برکت، شبندر و انرژی سه پرتراکنش‌ترین نمادهای بورسی بودند. گفتنی است بورس روز گذشته شاهد معاملاتی به ارزش چهار هزار و ۵۵۸ میلیارد تومان بود. روز گذشته شاخص کل فرابوس نیز با اندکی رشد مواجه شد و ۱۶۹ واحد در کانال ۲۰ هزار واحدی بالا رفت. در این بازار نماد غصینو بیشترین تاثیر منفی را در شاخص کل داشت. در همین حال نمادهای آریا، زاگرس، شگویا، ذوب، شاوان و صبا بیشترین تاثیر مثبت را در شاخص کل فرابورس داشتند. توسن،فجهان، مدیریت، فرابورس، شاروم، سپیدار و آریا نیز پرتراکنش‌ترین نمادهای فرابورسی بودند. گفتنی است فرابورس در روز گذشته معاملاتی به ارزش ۶۷ هزار و ۲۵۹ میلیارد تومان را تجربه کرد.

■ **انفعال حقوقی‌ها**

بررسی معاملات روز گذشته بازار سرمایه نشان می‌دهد در این روز دست‌کم ۶۵ هزار میلیارد تومان اوراق مشارکت معامله شده و سهم معاملات خرد بازار تنها شش درصد بوده است. در همین حال سهم معاملات بلوکی سهام از معاملات دیروز نیز تنها ۴۱۶ میلیارد تومان بود. بدین ترتیب با وجود بالا رفتن شاخص کل بورس، معاملات اوراق همچنان دست بالاتر را در دادوستدهای بازار سرمایه دارد. بر این اساس روز گذشته ارزش معاملات خرد بازار سرمایه به رقم چهار هزار و ۵۸۷ میلیارد تومان رسید که اگرچه رشد اندکی نسبت به معاملات روز یکشنبه نشان می‌دهد اما همچنان با روزهای متعادل بازار فاصله قابل ملاحظه‌ای دارد.

با این حال اما روز گذشته گردونه معاملات به نحوی چرخید که در نهایت دست‌کم ۶۵ میلیارد تومان تغییر مالکیت حقوقی به حقیقی ثبت شد. بر این اساس حقیقی‌ها در بازار روز گذشته، با سهم ۸۴ درصدی از خریدها نقش پررنگی ایفا کردند و حقوقی‌ها همچنان در انفعال به سر بردند. در همین حال حقیقی‌ها در سمت فروش هم دست بالا را داشتند و ۸۲ درصد فروش سهام را رقم زدند. گفتنی است روز گذشته ۸ میلیارد تومان نقدینگی حقیقی به نمادهایی با ارزش بازار کمتر از ۴۰ هزار میلیارد تومان و ۵۷ هزار میلیارد تومان به نمادهایی با ارزش بالاتر از ۴۰ هزار میلیارد تومان وارد شد. اگر چه روز گذشته اندکی پول حقیقی وارد بازار شده است اما با توجه به روند شتابان خروج نقدینگی طی ماه‌های گذشته، این رقم چندان امیدبخش به نظر نمی‌رسد. بررسی‌ها نشان می‌دهد تنها در آبان دست‌کم ۲۰ هزار میلیارد تومان پول حقیقی از بازار سرمایه خارج شده است.

■ **گردش پول در نمادها**

بررسی معاملات بازار سرمایه در روز گذشته نشان می‌هد در این روز معادل ۱۴۰ میلیارد تومان سهام بانک ملت دادوستد شده است. در این میان گروه بهمن نیز با معاملاتی به ارزش ۸۴ میلیارد تومان پس از وبملت قرار گرفت و سهام پالایش نفت بندرعباس نیز در جایگاه سوم معاملات قرار گرفت. گفتنی است بیشترین معاملات بورس و فرابورس به گروه محصولات شیمیایی تعلق داشت به طوری که ۵۷۰ میلیارد تومان تنها در این بخش جابه‌جا شد.

گروه خودرو و ساخت قطعات هم با معاملات ۳۳۰ میلیارد تومانی در مقام دوم قرار گرفت و گروه بانک‌ها و موسسات اعتباری جایگاه سوم را از آن خود کرد. روز گذشته ۱/۸ درصد از کل سهام توسعه سامانه نرم‌افزاری نگین (توسن) معامله شد. تحلیلگران بازار سرمایه امیدوارند با کاهش حاشیه‌سازی‌ها برای بازار و شفاف‌سازی سیاست‌های دولت، سهامداران بتوانند با برنامه‌ریزی و هدف‌گذاری دقیق‌تری به سرمایه‌گذاری ورود کرده و مجددا رونق معاملاتی را به بازار بازگردانند.

دیدگاه

کارشناسان سهام عدالت بررسی کردند

فقدان استراتژی در پروژه سهام عدالت

سهام عدالت به پروژه‌ای مبهم بدل شده است. آزادسازی و سپس ممنوعیت معاملات خرد سهام این پرتفوی ارزشمند سبب بلاتکلیفی سهامداران میلیونی این سبد سهام شده و دارایی‌های آنها را قفل کرده است. در همین ارتباط مهدی حاجی‌وند کارشناس بازار سرمایه با انتقاد از نبود استراتژی مشخص در حوزه سهام عدالت گفت: هر چه پیش می‌رویم به دلیل نبود اراده برای حل این مشکلات و نداشتن استراتژی، مشکلات سهام عدالت و ۵۰ میلیون سهامدار بیشتر و پیچیده‌تر می‌شود. وی در پاسخ به این پرسش که چرا سهام عدالت به بلاتکلیفی رسیده و این بلاتکلیفی تا چه زمانی ادامه خواهد داشت، اظهار کرد: با توجه به شرایط و مشکلات کنونی این سهام اگر قرار باشد این شرایط تداوم داشته باشد، بلاتکلیفی در سهام عدالت نه تنها ادامه خواهد داشت، بلکه هر چه پیش می‌رویم نیز مشکلات مربوط به سهام عدالت و دارندگان این سهام نیز افزایش خواهد یافت، چراکه هیچ استراتژی مشخصی در حال حاضر پیش‌روی اجرای سهام عدالت در کشور وجود ندارد. داریوش پاک‌بین مدیرعامل اتحادیه کشوری تعاونی‌های سهام عدالت هم با اشاره به اینکه اگر به درستی قوانین حوزه سهام عدالت اجرایی می‌شد، مشکلات موجود اتفاق نمی‌افتاد، افزود: با تغییر دولت‌ها، نگاه دولت‌ها به سهام عدالت نیز تغییر می‌یابد و این موضوع کلیت این سهام را تحت تاثیر قرار می‌دهد و به نوعی می‌بینیم که آزادسازی سهام عدالت یا تغییر مالکیت و مدیریت این سهام از دولت به مردم عقب افتاده است.

فرآیند آزادسازی سهام عدالت، سال ۱۳۹۹ بعد از حدود ۱۴ سال صورت گرفت تا مردم مالک سهام خود باشند؛ بر این اساس مشمولان حق انتخاب داشتند تا سهام خود را به صورت مستقیم یا غیرمستقیم اداره کنند. با این حال شرایطی پیش آمد که تقریبا هیچ‌کدام از افراد دو گروه مذکور، نتوانستند آن‌طور که انتظار می‌رفت مالک سهام خود شوند. بر این اساس اردیبهشت سال گذشته مقام معظم رهبری موافقت خود را با آزادسازی سهام عدالت در ابلاغیه‌ای اعلام کردند و بلافاصله به مشمولان این امکان داده شد که یکی از دو روش مستقیم و غیرمستقیم را برای مدیریت سهام خود انتخاب کنند و اعلام شد که در روش مستقیم افراد می‌توانند شخصا نسبت به فروش سهام خود اقدام کنند اما در روش غیرمستقیم افراد سهامدار شرکت‌های سرمایه‌گذاری استانی باقی خواهند ماند. در این راستا حدود ۱۹ میلیون نفر روش مستقیم و حدود ۳۰ میلیون نفر نیز روش غیرمستقیم را برای مدیریت سهام خود برگزیدند. فرآیند آزادسازی در روزهای اوج بازار سرمایه صورت گرفت و شاخص در پی کسب رقم دو میلیون واحد بود. در آن روزها ارزش واقعی سهام عدالت به ارزش اولیه حدود ۵۰۰ هزار تومان به ۳۰ میلیون تومان رسیده بود و این رقم وسوسه‌کننده بسیاری از سهامداران را بر آن داشت تا نسبت به فروش سهام خود اقدام کنند. البته در ابتدا ۳۰ درصد سهام عدالت و چندی بعد ۳۰ درصد دیگر آزادسازی شد و قرار بود بیست و دوم بهمن سال ۱۳۹۹، باقی‌مانده سهام آزادسازی شود که این اتفاق رخ نداد. البته اشخاص نمی‌توانستند سهام خود را به فروش بگذارند و برای فروش سهام خود باید از طریق بانک و کارگزاری اقدام می‌کردند. در همان روزها بود که عوامل مختلف دست به دست هم دادند تا ریزش بازار استارت بخورد. یکی از همین عوامل نیز فشار فروشی بود که سهام عدالت به بازار تحمیل می‌کرد و همین اتفاق باعث شد تقاضای بسیاری از مشمولان به نتیجه نرسد و درحالی که همسو با روند کاهشی بازار سرمایه، از ارزش واقعی سهام عدالت کاسته می‌شد، سهام مردم فروش نمی‌رفت و در نتیجه پولی به حساب آنها واریز نمی‌شد! در نهایت مسوولان در شهریورماه تصمیم گرفتند برای جلوگیری از ریزش بیشتر بازار سرمایه، فروش سهام عدالت را متوقف کنند، بنابراین مشمولان حتی از طریق بانک و کارگزاری هم نمی‌توانستند اقدام به فروش سهام خود کنند. هرچند در شش ماهه دوم سال وعده‌هایی برای فروش سهام عدالت از جمله امکان خرید این سهام توسط هلدینگ‌های بزرگ داده شد، اما این وعده‌ها تا پایان سال اجرایی نشدند و همچنان نیز با ورود به نهمین ماه از سال جاری همچنان خبری از تعیین تکلیف این سهام نیست.

■ **پیچیده‌تر شدن موضوع سهام عدالت**

حاجی‌وند با اشاره به اینکه اجرای طرح سهام عدالت از سال ۱۳۸۵ در کشور کلید خورده است، افزود: بر اساس این طرح قرار بود طی ۱۰ سال آزادسازی این سهام اتفاق بیفتد و مردم مدیر و مالک سهام خود شوند، این در حالی است که این زمان ۱۰ ساله، به ۱۵ سال رسیده و در حال حاضر مردم نه تنها مالک و مدیر سهام خود نیستند، بلکه سود این سهام نیز نصف و نیمه به حساب سهامداران واریز می‌شود. این کارشناس بازار سرمایه بیان کرد: پرتفوی سهام عدالت نه کاملا بورسی و نه تعیین تکلیف شده و این سبد شفاف هم نیست و به نوعی هنوز برای ۱۳ شرکت غیربورسی حاضر در سبد سهام عدالت هیچ برنامه‌ای نداریم که به این مشکلات باید موضوعات مربوط به متوفیان سهام عدالت و سایر مشکلات را نیز اضافه کنیم. بنابراین هر چه پیش می‌رویم به دلیل نبود اراده‌ای برای حل این مشکلات و نداشتن استراتژی خاصی در این زمینه، مشکلات سهام عدالت و ۵۰ میلیون سهامدار بیشتر و پیچیده‌تر می‌شود. حاجی‌وند اذعان داشت: حدود ۲۰ سال از تشکیل سازمان خصوصی‌سازی و ابلاغ اصل ۴۴ قانون اساسی در کشور می‌گذرد. بر اساس اصل ۴۴ باید به دنبال ایجاد ثبات در اقتصاد کشور باشیم، این در حالی است که وقتی در رکن اصلی اجرای این اصل بی‌ثباتی مشاهده می‌شود و طی ۲۰ سال هشت رییس در این سازمان تغییر می‌کنند، این موضوع نشان می‌دهد در کشور نقشه و استراتژی مشخصی برای خصوصی‌سازی نداریم. این کارشناس بازار سرمایه ادامه داد: این در حالی است که در سازمان بورس نیز به عنوان رکن اصلی بازار سرمایه این بی‌ثباتی به چشم می‌خورد، به طوری که در دو سال گذشته چهار رییس بر صندلی سازمان بورس تکیه زده‌اند، این در شرایطی است که همواره در بازار سرمایه بر این نکته تاکید می‌کنیم که سهامداران با دید بلندمدت در بورس سرمایه‌گذاری کنند و ثبات تصمیم‌گیری در استراتژی‌های معامله‌گری خود داشته باشند. وی تاکید کرد: متاسفانه در حوزه‌های اقتصادی دچار بی‌برنامگی هستیم و انعکاس این بی‌برنامگی و نداشتن برنامه را می‌توان در سهام عدالت نیز مشاهده کرد.

■ **اجرای ناصحیح طرح**

این کارشناس بازار سرمایه با بیان اینکه اصل ابلاغیه مقام معظم انقلاب بسیار خوب و در مقطع زمانی بجا و درستی صادر شد، اما متاسفانه در اجرا به درستی به این ابلاغیه عمل نشد، گفت: از سال ۸۵ تا سال گذشته، تمامی امور موارد به سهام عدالت توسط سازمان خصوصی‌سازی انجام می‌شد، اما به ناگاه پارسال این امور به شرکت سپرده‌گذاری مرکزی محول شد و مشکلات این سهام نیز بیشتر شد. به عنوان مثال طی سال‌های گذشته سه دوره سود سهام عدالت توسط سازمان خصوصی‌سازی منظم میان سهامداران عدالت توزیع شد که دوره چهارم این سود توسط شرکت سپرده‌گذاری نصف و نیمه اجرایی شد. به گزارش تسنیم، حاجی‌وند با تاکید بر اینکه برای حل مشکلات سهام عدالت باید نظر کارشناسان در خصوص این سهام و موضوعات مربوط به آن، دریافت شده و یک تصمیم جدی برای رفع مشکلات سهام عدالت در کشور گرفته شود، تصریح کرد: اگر این تصمیم را امروز نگیریم چند سال بعد باید در مورد مشکلات بیشتری در زمینه سهام عدالت پیگیری و تصمیم‌گیری کنیم.

■ **رنج سهام عدالت از عدم اجرای قانون**

مدیرعامل اتحادیه کشوری تعاونی‌های سهام عدالت هم گفت: زمانی که رهبر معظم انقلاب آزادسازی سهام عدالت را ابلاغ کردند، اشاره‌ای به این موضوع نداشتند که مردم روش مستقیم یا غیرمستقیم را انتخاب کنند و در بند سوم این ابلاغیه اعلام کردند آزادسازی سهام عدالت با اولویت ماندن سهام در شرکت‌های سرمایه‌گذاری اتفاق بیفتد.

وی ادامه داد: دولت و شورای عالی بورس باید تصمیم‌گیری در خصوص حل مشکلات سهام عدالت را انجام دهند، هر چند که تصمیم‌گیری‌ها صورت گرفته و تنها باید به قانون تمکین کنیم و اگر این اتفاق بیفتد، هم مردم به حق و حقوق خود می‌رسند و هم بورس شاهد شکوفایی خواهد بود و هم برای شرکت‌های سرمایه‌گذاری در بازار سرمایه اتفاقات خوبی رقم می‌خورد.

■ **ساختار معیوب سهام عدالت**

پاک‌بین اذعان کرد: مسائل و مشکلات سهام عدالت در حوزه‌های مختلف از جمله حوزه ساختاری مانند تعاونی‌های سهام عدالت و بلاتکلیفی آنها بسیار گسترده است. ضمن اینکه ساختار سهام عدالت نیز مطابق قانون اجرایی و عملی نشده است. مدیرعامل اتحادیه کشوری تعاونی‌های سهام عدالت با بیان اینکه اگر کسی خواب باشد، با تلنگری بیدار می‌شود اما کسانی که خود را به خواب زده‌اند با تلنگر نمی‌توان بیدار کرد، اظهار داشت: ما تمامی سهام عدالت ۵۰ میلیون سهامدار عدالت را به شرکت سپرده‌گذاری مرکزی که یک شرکت خصوصی است، داده‌ایم و سرمایه مردم در این شرکت رسوب کرده و کارمزد زیادی نیز از این سرمایه دریافت می‌کنند، در حالی که پیش‌تر در سازمان خصوصی‌سازی به صورت رایگان پرداخت سود و ارائه خدمات انجام می‌شد.

وی گفت: اینکه به سمتی خاص از سهام عدالت می‌رویم نشان می‌دهد گروهی جهت‌دار و عامدانه به دنبال عدم شفافیت سهام عدالت و عدم قانونمندی آن هستند، چون منافع گروهی خاص در این حوزه است باید تلاش کنیم دست این گروه‌ها قطع شود. اینکه جلساتی می‌گذاریم و هر روز مشکلات و موانعی را ایجاد می‌کنیم به این دلیل است که می‌خواهیم مردم به حقیقت سهام عدالت نرسند و حلاوت و شیرینی این سهام را درک نکنند. پاک‌بین اذعان کرد: در حوزه سهام عدالت قوانین مشخص و مدونی داریم که اگر به این قوانین تمکین شود، هم مردم از سهامدار بودن لذت می‌برند و هم سهام عدالت به اهداف خود می‌رسد. متاسفانه شاهد فرار از قانون در زمینه سهام عدالت در کشور هستیم و باید در دولت فعلی تصمیم عاجلی گرفته شده و مدیریت سهام عدالت به شرکت‌های سرمایه‌گذاری و مردم انتقال پیدا کند و این موضوع در حد حرف باقی نماند.

خبر

کارشناس بازار سرمایه تاکید کرد

افزایش تحلیل‌پذیری بورس

عصرمالی- یک کارشناس بازار سرمایه گفت: بورس به دنبال اصلاح برخی موارد تاثیرگذار است که متاسفانه دولت با ایجاد ابهام درباره آنها سیگنال منفی به بازار می‌دهد. بهادر شمس با اشاره به کم‌جان بودن معاملات بازار سرمایه بیان کرد: اگر سیاست‌های صحیح اقتصادی اعمال شود، بورس هم رفتار متفاوتی در پیش می‌گیرد. گام برداشتن به سمت اقتصاد آزاد و اصلاح برخی امور مانند قیمت‌گذاری دستوری از جمله مواردی است که شفافیت بازارهای مختلفی را در پی خواهد داشت. دولت سیزدهم با وعده حذف قیمت‌گذاری دستوری سیگنال مثبتی به بازار سرمایه داد، اما متاسفانه با آن برخورد صحیحی نشد. وی افزود: قرار بود حذف قیمت‌گذاری دستوری از صنعت خودرو و فولاد آغاز شود و در صنایع دیگر هم اتفاق بیفتد که یکباره با مخالفت از اجرای این طرح مجددا به زمان دیگری موکول شد، در این میان بورس با آغوش باز پذیرای چنین رویکردی بود، اما متاسفانه پس از مخالفت بار منفی به بازار تحمیل شد. این کارشناس بازار سرمایه بیان کرد: هنوز هم مشخص نیست که آیا دولت با حذف قیمت‌گذاری دستوری موافق است یا مخالف، چرا که هنوز مدیران عالی‌رتبه از آزادسازی قیمت‌ها صحبت می‌کنند، اما زمان اجرا مشخص نیست. متاسفانه فاصله قیمت دستوری و بازار آزاد بسیار زیاد است یعنی رقابتی بین واحدهای تولیدکننده و دلالان، پس امیدواریم دولت با حذف قیمت دستوری از تولیدکننده حمایت کند، چون نتیجه بهتری برای اقتصاد مخصوصا بازار سرمایه‌دارد. شمس درباره اینکه چه بازه زمانی برای اصلاح برخی موارد تاثیرگذار در بازارها نیاز است، گفت: گاهی اوقات با یک سخنرانی یا تصمیم‌گیری قاطع نسبت به موضوعات، بازارها تحت تاثیر قرار می‌گیرند و نسبت به روند بهتر امیدوار می‌شوند، یعنی نیاز نیست که مقدمات یا زیرساخت‌های کلان در ابتدای کار فراهم شود تا تغییرات اعمال شود. وی اظهار کرد: نقدینگی در اقتصاد زیاد است، اما متاسفانه چون مدیریتی برای آن وجود ندارد راهی بازارهای کالایی می‌شوند، باید راه‌حلی برای جذابیت بورس در نظر گرفته شود تا نقدینگی به سمت این بازار هدایت شود از طرفی در این شرایط شرکت‌ها می‌توانند با افزایش سرمایه، منابع مورد نیاز برای توسعه فعالیت‌شان را تامین کنند. این کارشناس بازار سرمایه هدایت نقدینگی به سمت بازار پول را غیرمنطقی دانست و گفت: زمانی که نرخ تورم بالای ۴۰ درصد است پس نرخ بهره ۲۰ درصدی بانک‌ها اصلا جذاب نیست، اینکه بگوییم نقدینگی به سمت بانک‌ها روانه شده صحیح نیست، چون نقدینگی در کشور بازارهای مختلفی را هدف قرار می‌دهد و در گردش است، بانک‌ها سعی دارند با افزایش نرخ بهره جذب سپرده داشته باشند، اما با توجه به نرخ تورم چندان موفق نخواهند شد.

عضو کمیسیون برنامه و بودجه تاکید کرد

استفاده حداکثری از ظرفیت‌های بازار سرمایه

سنا- یک عضو کمیسیون برنامه و بودجه گفت: دولت و مجلس با کمک و همکاری یکدیگر باید به گونه‌ای تصمیم بگیرند تا از بازار سرمایه حداکثر استفاده به عمل آید. بهروز محبی نجم‌آبادی با بیان اینکه بازار سرمایه یک فرصت در کشور به شمار می‌آید، اظهار کرد: نبود آموزش‌های لازم برای سهامداران و کنترل نکردن هیجان‌ها در سال گذشته، باعث شد بازار دچار تلاطم‌های بسیار شدیدی شود. وی افزود: مسائل مربوط به بورس از مباحثی است که همیشه باید مورد نظر باشد و سرمایه‌گذاران با دید بلندمدت وارد بازار سرمایه شوند. این نماینده مجلس عنوان کرد: با توجه به اینکه تغییرات در بازار گسترده است، متاسفانه سرمایه‌گذاران با این تفکر که در کوتاه‌مدت می‌توانند به نتایج مطلوبی در بازار سرمایه برسند، در مقابل ریسک‌های بازار و تلاطم‌های آن تحمل خود را از دست داده و نسبت به بازار بی‌اعتماد می‌شوند. نماینده مردم سبزوار، جغتای، جوین، خوشاب و داورزن اظهار کرد: به طور قطع بازار سرمایه یک فرصت است و هر حرکت اقتصادی تاثیر ویژه‌ای بر بازار سرمایه دارد. وی درباره مشکلات قیمت‌گذاری دستوری و پیامدهای آن، گفت: در صورتی که نتوانیم موضوع قیمت‌گذاری دستوری را به سر منزل مقصود برسانیم، تورم در کشور افزایش خواهد یافت و از طرفی قیمت‌گذاری دستوری تاثیر منفی برای بازار سرمایه‌دارد. محبی نجم‌آبادی ادامه داد: کشور با یک شرایط خاص و ویژه مواجه بوده و خواهان افزایش ارزش پول ملی است، بنابراین، باید تصمیم‌های درست و سیاستگذاری منطقی در این زمینه در پیش گرفته و گام‌ها با دقت و احتیاط بیشتری برداشته شود. دبیر مجمع نمایندگان استان خراسان‌رضوی در مجلس شورای اسلامی خاطر نشان کرد: دولت و مجلس باید به گونه‌ای تصمیم بگیرند تا همه ابعاد اقتصادی دچار آسیب نشده و از بازار سرمایه حداکثر استفاده به عمل آید. این نماینده مجلس تاکید کرد: بازار سرمایه هیچ‌گاه تهدید نبوده و نیست اما نیازمند مقدمات و زمینه‌هایی است که اگر ایجاد شود، مسیر را برای کشور هموارتر و با ثبات‌تر می‌سازد.

عضو کمیسیون عمران مجلس اعلام کرد

جایگاه ویژه بورس در طرح جهش تولید مسکن

کالاخبر- عضو کمیسیون عمران مجلس گفت: در طرح جهش تولید مسکن بر لزوم بهره‌گیری از مکانیسم بورس کالا در تامین نیاز مصالح ساختمانی از جمله فولاد و سیمان تاکید شده است که تنها راه برای جلوگیری از فساد و مبادلات شفاف در این بخش نیز بورس کالاست؛ این فرآیند یعنی انجام مبادلات سیمان و فولاد در بورس که در قانون جهش تولید آمده است، از سوی مجلس یازدهم و کمیسیون عمران مجلس پیگیری می‌شود. علیرضا پاک فطرت با اشاره به اینکه در فرآیند اجرای جهش تولید مسکن قطعا دولت باید نظارت دقیق داشته باشد اظهار کرد: بورس کالا بستری شفاف برای مبادلات کالاست و دولت نیز به منظور رصد معاملات مختلف نیازمند شفافیت اطلاعات است، از این رو امکان نظارت تنها در بسترهایی چون بازار سرمایه فراهم است و در بازار آزاد و شیوه‌های سنتی معاملات به دلیل عدم شفافیت امکان نظارت مطلوبی وجود ندارد. وی افزود: خوشبختانه با عرضه سیمان در بورس کالا و رها شدن این صنعت از قیمت‌گذاری دستوری، برخلاف مقاومت عده‌ای از فعالان این بازار، هیچ مشکلی در عرضه کامل این محصول در بورس کالا به وجود نیامد و در ادامه با رفع مشکل قطعی برق کارخانه‌ها، شرایط تولید و بازار سیمان به ثبات رسید. این نماینده مجلس با بیان اینکه بازار فولاد نیز نیاز به ساماندهی دارد، تصریح کرد: عرضه کامل فولاد در بورس کالا از اقدامات مورد نظر کمیسیون عمران مجلس است چراکه فولاد نقش بسزایی در تولید مسکن ایفا می‌کند و در طرح جهش تولید مسکن هم به موضوع مواد اولیه ساخت مسکن و عرضه آن در بورس کالا اشاره شده است.

نوبت دوم

شرکت ملی نفت ایران
شرکت ملی مناطق نفتخیز جنوب(سهامی خاص)

فراخوان ارزیابی کیفی جهت برگزاری مناقصه عمومی دومرحله‌ای

تقاضای شماره: ۰۱-۳۱-۷۶-۹۸۳۳۲۰۵
مناقصه شماره DT2 ۰۰۰۱۳۱۹۸۳۳۲۰۵

شرکت ملی مناطق نفتخیز جنوب در نظر دارد کالای مورد نیاز خود را مطابق جدول زیر به صورت فراخوان ارزیابی کیفی جهت برگزاری مناقصه عمومی از طریق سامانه تدارکات الکترونیکی دولت (ستاد) تامین نماید. کلیه مراحل برگزاری مناقصه، از دریافت اسناد مناقصه تا ارائه پیشنهاد مناقصه‌گران و بازگشایی پاکات از طریق درگاه سامانه تدارکات الکترونیکی دولت (ستاد) به آدرس www.setadiran.ir انجام خواهد شد و لازم است مناقصه‌گران در صورت عدم عضویت قبلی، مراحل ثبت‌نام در سایت مذکور و دریافت گواهی امضای الکترونیکی را جهت شرکت در مناقصه محقق سازند.

تعداد قلم	موضوع مناقصه	مقدار کالا	شماره فراخوان در سامانه ستاد	مبلغ‌تضمین
۹ قلم	انواع فلنج (FLANGES)	۴۴۰	۲۰۰۰۰۹۲۲۸۸۰۰۰۳۴۷	۲/۵۰۰/۰۰۰/۰۰۰ ریال
کالای ارائه شده باید از تولیدات داخلی باشد				

لذا کلیه شرکت‌هایی که فعالیت آنها مرتبط با شرح کالای مورد درخواست می‌باشد می‌بایست ظرف مدت ۱۴ روز از تاریخ درج آگهی فراخوان نوبت دوم با مراجعه به سایت www.setadiran.ir، نسبت به چاپ و تکمیل «فرم تعهدنامه ارائه کالا مطابق با استانداردهای شرکت ملی مناطق نفتخیز جنوب» و بارگذاری آن به همراه مدارک و مستندات، بر اساس موارد مندرج در جدول ارزیابی کیفی **(برای معاملات کمتر از بیست برابر نصاب معاملات متوسط)** در سامانه ستاد اقدام نمایند.
کسب حداقل نمره ۶۰ در ارزیابی کیفی، جهت دریافت اسناد مناقصه توسط فروشندگان/ سازندگان الزامی است.
اسناد و مدارک مناقصه پس از برگزاری فرآیند ارزیابی کیفی و ارسال دعوتنامه، از طریق سامانه ستاد برای مناقصه‌گران واجد شرایط ارسال خواهد شد.
ضمنا مبلغ تضمین شرکت در مناقصه -/۲/۵۰۰/۰۰۰/۰۰۰ ریال می‌باشد.
واحد مکانیکال اداره تدارکات خرید کالای داخلی (تلفن ۲۲۲۶۳-۳۴۱-۰۶۱)
شناسه ۱۲۲۱۲۱۰

روابط عمومی شرکت ملی مناطق نفتخیز جنوب

چهار عامل اصلی در ناهماهنگی برنامه دخل و خرج با توسعه‌یافتگی بررسی شد

انحراف بودجه از برنامه‌های توسعه

فرزانه نوبری– در برنامه‌های توسعه، بودجه به عنوان آینه تمام‌نمای برنامه‌ها و فعالیت‌های دولت برای یک سال مالی است. بودجه در واقع چشم‌انداز دولت در انتخاب مسیر توسعه، شیوه و محل تامین منابع است. طبق نتایج به دست آمده در این گزارش؛ ضعف عملکرد، غفلت از تبعات کسری بودجه، عدم پایبندی دولت‌ها به ثبات سیاست‌های اقتصادی و وجود درآمدهای نفتی به عنوان چهار عامل اصلی ناهماهنگی برنامه‌های توسعه و قانون بودجه سالانه مطرح شده‌اند. از این رو بی‌ثباتی اقتصادی حاصله، منجر به تزلزل امنیت اقتصادی می‌شود. راهکارهای پیشنهادی با هدف همراستایی برنامه و بودجه و به دنبال آن، تقویت امنیت اقتصادی کشور شامل: کوتاه شدن بازه برنامه‌های توسعه، ارائه زودهنگام لایحه بودجه، کاهش سهم درآمدهای نفتی، مدیریت کسری بودجه و تبعات حاصل از آن، پالایش بودجه سالانه در حدود منابع قابل دسترس، ساماندهی درآمدهای مالیاتی، است.

■ **چارچوب قانون بودجه و برنامه‌های توسعه**

برنامه‌های توسعه پنج‌ساله یا برنامه‌های میان‌مدت، با توجه به شرایط محیطی، فرهنگی، اجتماعی و اقتصادی و مبتنی بر سیاست‌های کلی نظام اسلامی تهیه می‌شوند. برنامه‌های سالانه نیز، بر اساس قانون برنامه و بودجه مصوب سال ۱۳۵۱، باید مطابق با قانون برنامه توسعه و طبق اهداف و سیاست‌های مندرج در آن تعیین شوند. گزارشات منتشرشده، به طور کلی در برنامه پنجم توسعه و از همان سال اول برنامه ارقام عملکرد نسبت به ارقام پیش‌بینی شده دارای انحراف بالایی در بخش دریافت‌ها و پرداخت‌ها است. در صورتی که در برنامه‌های اول، دوم، سوم و چهارم توسعه، درصد انحراف عملکرد ارقام بودجه نسبت به پیش‌بینی‌های برنامه به تدریج افزایش یافته و در سال اول برنامه درصد انحراف بسیار پایین بود. همچنین، افزایش درآمدهای نفتی (شامل مالیات بر عملکرد نفت، صادرات نفت‌خام و استفاده از حساب ذخیره ارزی) و استفاده بیشتر از آن در بودجه نسبت به هدف برنامه، انحراف در هزینه‌های جاری دولت را در پی داشته است.

با بررسی شاخص‌های اقتصادی کشور طی شش برنامه توسعه می‌توان عملکرد بودجه عمومی با اهداف تعیین‌شده در برنامه‌های توسعه را مقایسه کرد. میزان عملکرد شاخص‌های برنامه و بودجه طی برنامه ششم توسعه نشان می‌دهد که شاخص‌ها و اهداف کلی جدول (۴) قانون برنامه ششم توسعه در سال ۱۴۰۰ همراه با ۱۵ درصد افزایش مجاز و نیز عملکرد بودجه طبق گزارشات ارائه‌شده تا به امروز، طی سال‌های ۱۳۹۶ تا شش ماهه نخست ۱۳۹۹ و برخی محاسبات نسبت‌ها، ارائه شده است. منابع و مصارف پیش‌بینی شده در قانون، حتی با پذیرش انعطاف ۱۵ درصدی، سقف تعیین‌شده در برنامه را رعایت نکرده است؛ افزایش منابع باوجود رشد اندک درآمدهایی همچون درآمد مالیاتی، به دلیل عدم رعایت سقف تعیین‌شده درخصوص واگذاری دارایی‌های سرمایه‌ای و واگذاری دارایی‌های مالی حتی با لحاظ افزایش ۱۵ درصدی است. تفاوت ۷/۱ واحد درصدی نسبت منابع نفتی به کل منابع در قانون بودجه و قانون برنامه، یکی از مهم‌ترین نکات حائز اهمیت در این خصوص است؛ چراکه حتی بدون در نظر گرفتن تحریم و مشکلات صادرات نفت، برای رعایت قانون برنامه ششم توسعه، باید میزان منابع حاصل از صادرات نفت و میعانات گازی، کاهش پیدا کند تا این نسبت از ۲۷/۳ درصد در قانون بودجه ۱۴۰۰ به ۲۰/۴ درصد در قانون برنامه ششم توسعه، تقلیل یابد. همچنین تفاوت ۲۴/۴ واحد درصدی نسبت درآمدهای مالیاتی به منابع عمومی در قانون بودجه و قانون برنامه یکی از مهم‌ترین موارد مغایرت بودجه سال ۱۴۰۰ با برنامه توسعه است. با توجه به ارقام موجود در جدول، سقف «فروش اموال منقول و غیرمنقول» دولت، معادل ۱۵۵۰۰ میلیارد ریال در نظر گرفته شده، حال آنکه که در قانون بودجه سال ۱۴۰۰، رقمی معادل ۴۵۲۷۵۰ میلیارد ریال یعنی حدود ۲۹/۲ برابر سقف مورد نظر قانون برنامه ششم توسعه، پیش‌بینی شده است. نکته بسیار مهم، توجه به جزء «۱» بند «ب» ماده (۷) قانون برنامه ششم توسعه است که به موجب آن، سهم صندوق توسعه ملی از منابع حاصل از صادرات نفت، میعانات گازی و خالص صادرات گاز در سال اول اجرای قانون برنامه، ۳۰ درصد تعیین شده و سالانه حداقل دو واحد درصد به این سهم، اضافه می‌شود؛ بر همین اساس، سهم صندوق در سال ۱۴۰۰ که سال پنجم و پایانی اجرای قانون برنامه ششم توسعه است، باید معادل ۳۸ درصد، در نظر گرفته شود؛ در حالی که این سهم در بند «الف» تبصره «۱» قانون بودجه سال ۱۴۰۰ معادل ۲۰ درصد در نظر گرفته شده و این یکی از موارد مهم تعارض قانون بودجه با مفاد قانون برنامه ششم توسعه به شمار می‌آید. بنابراین اگر اهداف مورد انتظار بودجه در هر دوره از برنامه مالی (برنامه درازمدت، برنامه عمرانی پنج‌ساله، برنامه سالانه) با نتایج حاصله منطبق نباشد، انحرافی در بودجه حاصل می‌شود. بررسی دقیق‌تر بخش درآمدها و هزینه‌ها، سبب درک بهتر شدن تغییرات و تعرض از سقف برنامه‌های توسعه در قانون بودجه می‌شود.

■ **مقایسه رشد منابع و مصارف بودجه با برنامه ششم توسعه (۱۴۰۰-۱۳۹۶)**

با مقایسه منابع و مصارف قانون بودجه ۱۴۰۰-۱۳۹۶، با قانون برنامه ششم توسعه طبق جدول شماره (۱) به تحلیل برخی وضعیت‌ها پرداخته می‌شود.

جدول ۱. مقایسه منابع و مصارف قانون بودجه با برنامه ششم توسعه (۱۴۰۰–۱۳۹۵) (ارقام به هزار میلیارد تومان)

عنوان	۱۳۹۵	قانون بودجه سال‌های برنامه ششم					درصد تغییر بودجه و برنامه (۱۴۰۰)	حداکثر رشد (درصد)	رشد متوسط بودجه ۱۳۹۶ تا ۱۴۰۰ (درصد)	رشد متوسط برنامه ششم توسعه (درصد)	اختلاف رشد متوسط برنامه و بودجه (درصد)
		۱۳۹۶	۱۳۹۷	۱۳۹۸	۱۳۹۷	۱۴۰۰					
درآمدها	۱۵۷	۱۷۴	۲۱۶	۲۳۸	۲۸۸	۴۵۴	۰/۷	۵۷/۶	۲۴/۷۲	۲۳/۸۸	۰/۸۴
مصارف	۲۱۳	۲۵۳	۲۹۳	۳۵۲	۴۳۶	۹۱۸	۹۷/۱	۱۱۰/۵	۳۷/۷۸	۱۷/۱	۲۰/۶۸
واگذاری دارایی‌های ملی	۵۷	۵۳	۶۳	۵۱	۱۷۴	۴۲۷	۶۴۸/۳	۲۴۱/۱	۸۷/۸۶	۰/۳	۸۷/۵۶
واگذاری دارایی‌های سرمایه‌ای	۷۹	۱۱۸	۱۰۷	۱۵۸	۱۰۷	۳۹۵	۱۸۳	۲۶۹/۱	۶۴/۹	۱۲	۵۲/۹

■ **درآمدها**

بخش درآمدی که طبق قانون برنامه ششم توسعه باید از رشد متوسط ۲۳/۸۸ درصدی برخوردار باشند؛ حال آنکه جدول ۱ حاکی از پیشرفت ۰/۷ دهم درصدی قانون بودجه ۱۴۰۰ از هدف‌گذاری برنامه ششم توسعه است. بودجه ۱۴۰۰، ۲۸۸۲ همت است که در مقایسه با بودجه ۴۲/۱۳۹۹،۲ درصد رشد داشته است. همچنین در بخش بودجه عمومی که ۱۲۷۷ همت پیش‌بینی شده، ۹۱۸ همت هزینه جاری و مابقی عمرانی است. درباره درآمدهای مالیاتی قانون بودجه ۱۴۰۰، پیش‌بینی شده است که ۳۲۵ همت درآمد حاصل شود و این رقم در قانون برنامه ششم توسعه ۳۲۲ همت در نظر گرفته شده است؛ یعنی حدود ۱۰۰ درصد قانون پیش‌بینی شده است. این رقم در قانون بودجه سال ۱۴۰۰ نسبت به ۱۳۹۹، ۱۲۱ همت افزایش داشته است.

■ **واگذاری دارایی‌های سرمایه‌ای در آمدهای نفتی**

این بخش عمدتا معطوف به صادرات نفت و گاز است. سهم در نظر گرفته شده ۳۴۹ همت پیش‌بینی شده که این میزان نسبت به مبلغ ۱۳۲ همت تعیین شده در قانون برنامه ششم توسعه، ۲۱۷ همت بیشتر است. این منابع به دلیل تحریم‌ها و کاهش فروش نفت، اقتصاد کشور را با تکانه‌ها و شوک‌های تورمی و انتظاری زیادی روبه‌رو ساخته است. بنابراین، گره زدن بودجه جاری به درآمدهای نفتی به جهت نوسانات و عدم تحقق با حجم پیش‌بینی شده، مشکلات جدی از جمله کسری بودجه شدید و تورم را به ارمغان می‌آورد.

رشد ۱۶۴ درصدی صادرات نفت و گاز نسبت به برش سالانه قانون برنامه ششم توسعه در سال ۱۴۰۰ خلاف برنامه، سیاست‌های اقتصاد مقاومتی و اصلاح ساختار بودجه تلقی می‌شود. در قانون بودجه سال جاری درآمد نفت و گاز به ۳۴۹ همت افزایش یافته که در بودجه ۱۳۹۹ بالغ بر ۵۷ همت بوده است. علاوه بر این دولت برای سال ۱۴۰۰، ۳۶ همت از منابع صندوق توسعه ملی پیش‌بینی کرده که این منبع از جنس نفتی بوده و تنها به لحاظ استاندارد بودجه‌نویسی در بخش واگذاری دارایی‌های مالی گنجانده شده است.

در مجموع، ارقام نفتی بودجه در حدود ۳۸۶ همت بوده که سهم بیش از ۳۰ درصدی از منابع ۱۲۷۷ همت قانون بودجه سال ۱۴۰۰ را به خود اختصاص داده است. درصد تغییر این بخش، در حدود ۱۸۳ درصد نسبت به قانون برنامه با توجه به قانون بودجه ۱۴۰۰، در نظر گرفته شده است.

■ **واگذاری دارایی‌های مالی**

در برش سالانه قانون برنامه ششم توسعه برای سال جاری بیش از ۵۷ همت منابع از محل واگذاری دارایی‌های مالی مفروض شده که در قانون بودجه این رقم ۴۲۷ همت با رشد ۵۴۹ درصدی مشاهده می‌شود. از این میزان سهم اوراق مالی ۱۳۲ همت درج شده که نسبت به برش برنامه ششم (۵۵) همت بالغ بر ۱۴۰ درصد رشد دارد. با توجه به اینکه فروش اوراق درواقع موکول کردن بدهی‌ها به آینده است و مساله اصلی بازپرداخت اصل و سود آن بوده که با توجه به شرایط موجود در کشور که تامین منابع با مضیقه روبه‌رو است، احتمال نکول آن را بالا می‌برد. تغییرات در نظر گرفته شده در این بخش از مصارف، طبق قانون بودجه ۱۴۰۰ و برنامه توسعه همان سال بالغ بر ۶۴۸/۳ دهم درصد است که رشدی بی‌سابقه طی سال‌های برنامه‌های توسعه قلمداد می‌شود. درخصوص فروش اوراق به عنوان یکی از درآمدهای دولت طبق قانون برنامه ششم توسعه ۵۵ همت حق فروش اوراق مالی تعیین شده که دولت در قانون بودجه ۱۳۲ همت پیش‌بینی کرده که نسبت به سقف تعیین شده ۷۷ همت بیشتر است.

■ **مصارف**

بر اساس قانون برنامه ششم توسعه، هزینه جاری و عمرانی دولت ۴۴۸ همت تعیین شده که در بودجه ۱۴۰۰، رقم ۹۱۸ همت را پیش‌بینی کرده است. در این بخش، اعتبارات هزینه‌ای نسبت به برش سالانه قانون برنامه ششم رشد ۱۰۴ درصدی دارد که با توجه به تشدید تحریم‌ها و افت صادرات نفت، جای‌بسی تأمل آن هم در آخرین قانون بودجه برنامه ششم توسعه دارد. البته، این میزان رشد خلاف برنامه ششم و اصلاح ساختار بودجه و کاهش هزینه‌ها قلمداد می‌شود. اعتبارات طرح‌های عمرانی که از جنس آبادانی و توسعه محسوب می‌شود رشد ۲۰ درصدی نسبت به برنامه ششم توسعه در سال ۱۴۰۰ دارد. درمجموع، درصد تغییرات این بخش ۹۷ درصد است که در مقابل تغییرات ۰/۷ درصدی درآمد، رشد قابل توجهی است.

■ **عامل ناهماهنگی برنامه و بودجه**

بررسی دلایل انحراف بودجه از برنامه توسعه می‌تواند در نوع بودجه‌ریزی و شناخت علل انحراف آن کمک‌کننده باشد. بررسی گزارش عملکرد برنامه ششم توسعه، نشان می‌دهد که عملکرد آن موفقیت‌آمیز نبوده است. در ذیل سه دلیل مهم این ناهماهنگی‌ها که در برنامه پنجم نیز مشاهده شده است، به تفصیل پرداخته می‌شود.

■ **ضعف عملکرد**

تشدید تحریم‌ها، بیماری کرونا، سهم درآمدهای ناپایدار و ارقام بلندپروازانه نفتی، تحقق قانون بودجه و دستیابی به اهداف رشد و توسعه برنامه را درهاله‌ای از ابهام قرار داده است. درواقع، ضعف عملکرد دولت در وصول درآمدهای مورد نظر در قانون بودجه و از طرفی تحقق بیش از ۱۰۰ درصدی هزینه‌ها توان همسو شدن بودجه و برنامه را گرفته است. سه عامل درآمدهای نفتی، عدم پایبندی به ثبات سیاست‌های اقتصادی و تبعات کسری بودجه از جمله مهم‌ترین عوامل ضعف عملکرد بودجه است.

■ **وجود درآمدهای نفتی**

در سال‌های گشایش درآمد نفتی شاهد رشد هزینه‌های جاری بوده‌ایم. حال آنکه با کاهش درآمدهای نفتی، دولت نمی‌تواند بلافاصله هزینه‌های جاری خود را کم کند، بنابراین ابتدا با کاهش هزینه‌های عمرانی بخشی از اثرات کاهش درآمدهای نفتی را جبران کرده ولی در میان‌مدت دچار کسری بودجه شده و این کسری بودجه باعث استقراض دولت از سیستم بانکی می‌شود، امری که خود پیامدهای منفی زیادی مثل رشد نقدینگی و تورم را ایجاد خواهد کرد. نوسانات و انحرافات بسیار درآمد حاصل از نفت و طبعا عدم رعایت سقف در نظر گرفته شده برنامه‌های توسعه طی بودجه سالانه، ناهماهنگی بین بودجه و برنامه‌های توسعه را تشدید می‌کند.

■ **عدم پایبندی دولت‌ها به ثبات سیاست‌های اقتصادی**

این موضوع خود دلیل استفاده بیشتر از درآمدهای نفتی است. طی برنامه‌های سوم و چهارم توسعه، سیاست بهره‌مندی کمتر از درآمدهای نفتی در بودجه و انباشت مازاد آن در حساب ذخیره ارزی در دستور کار قرار گرفت و در برنامه پنجم با تشکیل صندوق توسعه ملی و واریز ابتدایی ۲۰ درصد از منابع سالانه نفت و افزایش سالانه به میزان ۳ درصد به تصویب رسید. این رویکرد تا برنامه ششم توسعه ادامه یافت؛ اما عملکردی که طی برنامه‌های پنجم و ششم توسعه شاهد آن بوده‌ایم، عدم پایبندی دولت در حفظ سهم صندوق توسعه ملی است. تخطی از سقف برنامه در حوزه فروش نفت طبق قانون بودجه ۱۴۰۰ حدود ۲۱۷ همت است. اختلاف هدف و برنامه توسعه با درنظر گرفتن رشد ۱۵ درصدی برنامه ششم توسعه، رقم ۱۹۷ همت را به دست آورده است. این رویه در تبصره «۱» قانون بودجه سال ۱۴۰۰ بیان شده و سهم قانونی ۳۸ درصدی صندوق توسعه ملی از منابع نفتی به ۲۰ درصد کاهش یافته است که به معنای استفاده بیش از ۱۸ درصدی از منابع صندوق توسعه ملی برخلاف ماده (۷) قانون برنامه ششم توسعه است.

■ **تبعات کسری بودجه**

تامین مالی ناکارآمد کسری بودجه به شیوه‌هایی مانند فروش نفت، استقراض از بانک مرکزی، صندوق توسعه ملی و... طی سال‌های اخیر اثرات خود را در غالب نرخ بالای تورم، بیکاری، کاهش نرخ رشد اقتصادی و... نشان داده است. از این رو بی‌انضباطی‌های مالی دولت که تورم عظیمی را بر جامعه تحمیل کرده، سبب آن شده که دولت هزینه‌های بیشتری را برای حفظ قدرت خرید متقبل شود که این خود یکی از دلایل انحراف تلقی می‌شود. انحرافات بودجه از برنامه‌های توسعه، خود عامل اصلی اختلال امنیت اقتصادی کشور است.

■ **ملاحظات امنیت اقتصادی**

امنیت اقتصادی، بیانگر حفظ و ارتقای شیوه زندگی مردم یک جامعه است. حال آنکه افزایش بی‌ثباتی‌های اقتصادی به کاهش امنیت اقتصادی منجر می‌شود. تدوین برنامه‌های توسعه به جهت ایجاد خط‌مشی اقتصادی، سیاسی مشخص برای بهبود عملکرد امری ضروری است، در واقع قانون بودجه سالانه برای پیشبرد اهداف توسعه اقتصادی ارائه می‌شود. با نگاهی عمیق‌تر درمی‌یابیم، بودجه در واقع چشم‌انداز دولت در انتخاب مسیر توسعه، شیوه و محل تامین منابع است. حال آنکه رویکردهای خلاف مسیر سیاست‌های برنامه‌های توسعه اقتصادی همچون: ضعف ساختاری بودجه‌ریزی و عملکرد، عدم پایبندی دولت به ثبات سیاست‌های اقتصادی، وابستگی فزاینده بودجه به نفت و تبعات کسری بودجه فزاینده (تورم، نقدینگی و...)، سبب ناهمسو شدن روند عملکرد قانون بودجه سالانه و برنامه‌های توسعه می‌شود؛ رخدادی که از یک‌سو منجر به هدررفت منابع و از سوی دیگر کمبود منابع حوزه‌های تولید، سرمایه‌گذاری و کاهش رشد اقتصادی را به همراه دارد. این ناترازی‌ها به کاهش کیفیت زندگی و نارضایتی حاصل از عدم تحقق برنامه‌های توسعه‌ای و عدالت‌محوری قانون بودجه می‌انجامد؛ رویدادی که امنیت اقتصادی کشور را بسیار متاثر خواهد کرد. ضعف عملکرد قانون بودجه سالانه طی سال‌های برنامه‌های توسعه‌ای محسوس است. طبق گزارش ارائه‌شده نسبت عملکرد به اهداف برنامه ششم توسعه بسیار ضعیف و شکاف برنامه و بودجه بسیار زیاد است. ضعف مدیریتی چه در بخش تدوین برنامه‌های سالانه و چه در اجرای آن در حوزه تامین منابع و مدیریت هزینه‌ها، امید به بهبود عملکرد بودجه و برنامه خصوصا در سال ۱۴۰۰ که سال پایانی برنامه ششم توسعه است را از بین برده است. اهمیت پرداختن به ارتباط برنامه و بودجه به علت متاثرشدن مولفه‌های کلان اقتصادی از سیاست‌های ناگهانی و بدون کارشناسی، چه در حوزه بودجه‌ریزی و چه در تدوین برنامه‌های توسعه‌ای بدون در نظر گرفتن واقعیت‌های حال حاضر، کشور را از مسیر توسعه دور و روند بهبود را سخت‌تر می‌کند. بی‌ثباتی اقتصادی می‌تواند حوزه‌های تولید، سرمایه‌گذاری و رشد اقتصادی را به شدت تحت تاثیر قرار دهد و ناکارآمدی در این سه حوزه بدون شک نارضایتی‌ها و هرج و مرج را به همراه خواهد داشت.

*** کارشناس اقتصادی**

گزارش ۲

راهکارهای اولویت‌دار چالش‌های زیست‌محیطی

کشور ایران به دلیل ظرفیت‌های اقلیمی و موقعیت جغرافیایی خاص، از شرایط ویژه محیط‌زیستی برخوردار است که بین کشورهای جهان کم‌نظیر است. این در حالی است که طی سالیان اخیر کشور ما متاسفانه شاهد تخریب و نابودی عناصر محیط‌زیست خود بوده است. با روند فعلی تخریب رو به گسترش در کشور، دور از انتظار نیست که وضعیت محیط‌زیست در اندک زمان پیش‌رو با وضعیت غیرقابل برگشتی مواجه شود. بحران‌های زیست‌محیطی موجود در صورتی که مدیریت نشده و توازن زیست‌محیطی کشور احیا نشود، می‌تواند حتی به تهدید امنیت ملی تبدیل شود. از شواهد و مستندات این‌گونه برمی‌آید که ایران در حال حرکت به یک بحران زیست‌محیطی چندجانبه است. مسائل اقتصادی، سیاسی، فرهنگی و اجتماعی با محیط‌زیست ارتباط دوسویه دارند. هر سیاستی که برای محیط‌زیست اتخاذ شود، پیامدهای قابل توجهی روی حوزه‌های دیگر خواهد داشت. واضح است که کم‌توجهی به چالش‌های زیست‌محیطی هم هزینه‌های جبران‌ناپذیری به جامعه وارد می‌کند. این ارتباطات درهم‌تنیده به پیچیدگی مساله می‌افزاید. بازوی پژوهشی مجلس در گزارش حاضر سعی کرده چالش‌ها و موانع اصلی حوزه محیط‌زیست کشور برمبنای چهار راهبرد حکمرانی مدیریت یکپارچه سرزمین، ارتقای سازوکارهای اقتصادی و مالی، اصلاح قوانین و مقررات و سامانه‌های نظارت زیست‌محیطی کشور و ارتقای سازوکارهای اجتماعی را شناسایی کند و سپس راهکارهای مختلف را ارائه دهد.

■ **ایجاد رویکرد فرابخشی جهت مدیریت یکپارچه سرزمین**

یکسونگری و حاکم بودن برنامه‌ریزی‌ها و تفکرات‌بخشی طی چند دهه گذشته باعث عقیم ماندن بسیاری از سیاست‌ها و برنامه‌های توسعه کشور به ویژه در زمینه حفاظت از محیط‌زیست شده است، زیرا در این ساختار هر بخشی در تلاش بوده تا بدون توجه به ملاحظات سایر حوزه‌ها، به ویژه محدودیت‌های بوم‌شناختی کشور، اهداف خود را پیش ببرد. بخش‌های مختلف از جمله بخش‌های کشاورزی، صنعت، انرژی، نفت و... برای پیشبرد هرچه بیشتر اهداف خود، بدون توجه به هزینه‌ها و خسارت‌های احتمالی که ممکن است به سایر بخش‌ها، به ویژه محیط‌زیست وارد شود، تلاش کرده‌اند تا با نادیده گرفتن محدودیت‌ها و آثار پیامدهای ناشی از فعالیت‌های خود، اهداف حوزه خود را محقق کنند. در این راستا یکی از محورهای راهبردی اصلی در حوزه محیط‌زیست مدیریت یکپارچه سرزمین و تدوین الگوهای توسعه‌ای کشور براساس توان اکولوژیکی و اقلیم مناطق کشور با استفاده از مطالعات آمایش سرزمین است.

■ **چالش‌ها و موانع**

یکسونگری و حاکم بودن برنامه‌ریزی‌ها و تفکرات‌بخشی طی چند دهه گذشته، تلاش جداگانه دستگاه‌ها برای پیشبرد اهداف خود بدون توجه به ملاحظات سایر حوزه‌ها، نادیده گرفتن محدودیت‌های اقلیمی و اکوسیستمی و آثار و پیامدهای زیست‌محیطی ناشی از فعالیت‌ها توسط بخش‌های مختلف از جمله در بخش‌های کشاورزی، صنعت، انرژی، نفت و...، تعدد نهادها و سازمان‌های مختلف در زمینه تصمیم‌گیری و مدیریت سرزمین، همپوشانی و تداخل وظایف دستگاه‌های مختلف در حوزه مدیریت سرزمین، عدم وجود سیاست‌ها و برنامه‌های نظام‌مند در حوزه مدیریت سرزمین در کشور، مدیریت نامناسب منابع محیط‌زیستی کشور (آب، جنگل‌ها، مراتع و...)، توزیع تصادفی و بی‌برنامه فعالیت‌ها و سکونتگاه‌ها در کشور.

■ **راهکارها**

استقرار نظام برنامه‌ریزی فرابخشی، استقرار مدیریت یکپارچه سرزمین، تدوین الگوهای توسعه‌ای کشور براساس توان اکولوژیکی و اقلیم مناطق کشور مبتنی بر مطالعات آمایش سرزمین.

■ **ارتقای سازوکارهای مالی و اقتصادی در بخش محیط‌زیست**

میزان سهم بودجه امور محیط‌زیست طی سال‌های برنامه ششم توسعه در میان امور ده‌گانه تنها ۰/۱ درصد است و تنها در لایحه بودجه سال ۱۴۰۰ به ۰/۲ درصد رسیده است، این در حالی است که محیط‌زیست یکی از اولویت‌های کشور بوده و در قوانین بالادستی کشور از جمله قانون برنامه ششم توسعه، آب و محیط‌زیست مورد توجه جدی قرار گرفته است. از طرفی باید اذعان کرد که اگر عملکرد و تحقق اهداف سال‌های گذشته به علت کمبود اعتبارات، پایین بوده در این صورت افزودن مقداری بر بودجه سال گذشته گره‌گشا نیست؛ زیرا این افزایش ناشی از توجه ویژه به مباحث زیست‌محیطی نیست و نشأت گرفته از تورم اقتصادی کشور است. البته آلوده‌کنندگان یا خسارت‌زنندگان محیط‌زیست، بخشی از هزینه‌های خسارت را می‌پردازند، لکن اغلب این هزینه‌ها در جاهای دیگر مصرف می‌شوند که نمی‌تواند پاسخگوی مشکلات زیست‌محیطی کشور باشد. در این راستا ضروری است سازوکارهای مالی و اقتصادی در بخش محیط‌زیست با استفاده از راهکارهای مختلف ارتقا یابد تا بتوان بر چالش‌ها و محدودیت‌های موجود غلبه کرد.

■ **چالش‌ها و موانع**

آلوده‌کنندگان یا خسارت‌زنندگان محیط‌زیست، صرفا بخشی از هزینه‌های خسارت را می‌پردازند، هزینه‌کرد درآمدهای حاصله از جریمه‌های تخریب محیط‌زیست در بخش‌های دیگر، نبود سازوکارهای مشخصی در قوانین و مقررات و در ساختارهای سازمانی فعلی، پایین بودن سهم محیط‌زیست در بودجه دولت، رقم قابل‌توجه خسارات ناشی از تخریب زیست‌محیطی در ایران، کمبود و فقدان اطلاعات درخصوص میزان خسارات زیست‌محیطی کشور.

■ **راهکارها**

ایجاد و ارتقای سازوکارهای جبرانی در حوزه محیط‌زیست، بهبود وضعیت بودجه‌ای بخش محیط‌زیست، ارزشگذاری اقتصادی خسارت‌های زیست‌محیطی، تنظیم دستورالعمل‌های محاسبه ارزش‌ها و هزینه‌های منابع محیط‌زیستی (جنگل، آب، خاک، انرژی و...)، اجرای ابزارهای تامین مالی سبز (نظیر مالیات سبز، بیمه سبز، تجارت انتشار و...) با استفاده از فرصت‌ها و مشوق‌های بین‌المللی، تقویت و ارتقای جایگاه صندوق ملی محیط‌زیست جهت حل مشکل صنایع آلاینده، فراهم کردن زیرساخت‌ها جهت مشارکت بخش خصوصی در مدیریت محیط‌زیست، توانمندسازی صنایع در جهت حل معضلات زیست‌محیطی، حمایت دقیق و موثر از پروژه‌های زیست‌محیطی جهت رفع آلودگی، ایجاد سامانه شفافیت جهت بررسی چگونه هزینه‌کرد منابع صندوق ملی محیط‌زیست، ایجاد سازوکارهای مالی مختلف نظیر مالیات سبز و مالیات کربن جهت تنوع‌بخشی به منابع مالی صندوق ملی محیط‌زیست، ایجاد سازوکار تشویقی و تنبیهی در حوزه تخصیص بودجه دستگاه‌ها براساس نمره عملکرد زیست‌محیطی، روزآمد کردن جریمه‌های محیط‌زیستی.

■ **اصلاح، بازنگری و به‌روزرسانی قوانین و مقررات و سامانه‌های نظارت زیست‌محیطی کشور**

حفاظت از محیط‌زیست جزو حقوق عامه مردم است و از این رو جزو وظایف حاکمیتی دولت قرار می‌گیرد بنابراین مجلس باید بر اجرای این وظیفه مهم به طور جدی نظارت کند. در این راستا، یکی از مهم‌ترین کاستی‌های کارکردی را می‌توان در فقدان یک رویه دقیق و منظم ارائه گزارش‌های مستند و کامل به مردم و مجلس توسط دستگاه‌های محیط‌زیست و منابع طبیعی دانست. فقدان شاخص‌های ارزیابی (آمار و اطلاعات به روز) و عدم نظارت بر عملکرد بسیاری از حوزه‌های محیط‌زیست و منابع طبیعی، باعث عدم شفافیت و پنهان ماندن بسیاری از معضلات محیط‌زیست شده است. اصلاح، بازنگری و به‌روزرسانی قوانین و مقررات فعلی می‌تواند بستر مناسبی برای نظارت زیست‌محیطی و توسعه سامانه‌های نظارت فراهم کند. در ادامه به چالش‌ها و موانع فعلی کشور در این حوزه پرداخته و راهکارهای عملیاتی نیز به دولت سیزدهم پیشنهاد شده است.

■ **چالش‌ها و موانع**

تعدد قوانین و مقررات زیست‌محیطی، عدم وجود ضمانت اجرایی قوی و محکم، عدم به‌روزرسانی و تدوین قوانین جدید و استفاده از قوانین قدیمی، عدم تناسب اعتبارات با رشد ۵۰ درصدی وظایف در برنامه ششم توسعه، عدم تناسب جرایم با خسارات وارده بر محیط‌زیست، عدم تعیین دقیق ارزش‌های اقتصادی عوامل زیست‌محیطی، عدم توان لازم سازمان حفاظت محیط‌زیست برای نظارت بر عملکرد دستگاه‌ها با وجود جایگاه نظارتی و فراحاکمیتی، دستگاه‌های دولتی و شبه‌دولتی در کشور یکی از دلایل اصلی آلوده شدن محیط‌زیست در کشور، عدم تطابق وظایف محوله قانونی سازمان حفاظت محیط‌زیست با ظرفیت‌ها، ساختار تشکیلاتی و امکانات مالی این سازمان، فقدان ابزارهای لازم نظارتی برای سازمان حفاظت محیط‌زیست.

■ **راهکارها**

نظارت، کنترل و اجرایی کردن قوانین زیست‌محیطی موجود، بازنگری در قوانین زیست‌محیطی کشور، به‌روزسانی قوانین و مقررات مربوطه محیط‌زیستی، ایجاد سامانه جامع آماری محیط‌زیستی در کشور جهت ارتقای شفافیت درخصوص شاخص‌های محیط‌زیستی کشور و عملکرد دستگاه‌های مسوول، ارتقا و به‌روزرسانی نظام یکپارچه پایش و ارزیابی عملکرد محیط‌زیستی تمامی دستگاه‌ها در چارچوب قوانین و مقررات ابلاغی با عنوان سامانه جامع محیط‌زیستی کشور.

■ **ارتقای سازوکارهای اجتماعی در بخش محیط‌زیست**

طی سالیان اخیر بسیاری از معضلات زیست‌محیطی کشور دارای پیامدهای غیرقابل انکار اجتماعی بوده‌اند. متقابلا حفظ محیط‌زیست بدون حضور فعال مردم و مشارکت اجتماعی امکان‌پذیر نیست. در این راستا یکی از راهبردهای اصلی دولت در حوزه محیط‌زیست باید توجه به نقش مردم و سازمان‌های مردمی و تسهیل فعالیت‌های نظارتی و مشارکتی آنها در حوزه محیط‌زیست باشد.

■ **چالش‌ها**

دوگانگی در اطلاع‌رسانی وضعیت محیط‌زیستی کشور، فقدان یک رویه دقیق و منظم ارائه گزارش‌های مستند و کامل به مردم توسط دستگاه‌های مسوول، بی‌توجهی به اشتغال جوامع محلی به عنوان یکی از ذی‌نفعان حفاظت از محیط‌زیست، عدم توجه به پیوست اجتماعی طرح‌های زیست‌محیطی، بی‌توجهی به نقش نهادهای مردمی و شهروندان.

■ **راهکارها**

ارتقای آگاهی عموم جامعه از وضعیت محیط‌زیست کشور، تهیه گزارش عملکرد محیط‌زیستی دستگاه‌های دولتی مبتنی بر شاخص‌های محیط‌زیستی به طور سالانه، حمایت مادی و معنوی از جوامع محلی برای ایجاد مشاغل جایگزین سازگار با محیط‌زیست، فعال‌سازی سمن‌های محیط‌زیستی و جوامع محلی جهت ارتقای نظارت‌های زیست‌محیطی، استفاده از سازوکارهای سوت‌زنی جهت نظارت و کنترل تخلفات محیط‌زیستی.

کارنامه بزرگ‌ترین فروشگاه اینترنتی جهان (آمازون) بررسی شد

فروش کالا یا جاسوسی!

شـرکت آمازون در میان پنج شرکت بزرگ فناوری جهان، تمرکز خود را بر خرده‌فروشـی کالا در بسـتر اینترنـت معطوف کرده اسـت. آمازون ۷۰ درصد از درآمد خود را از این راه به دسـت می‌آورد. این در حالی است که میزبانی خدمات وب آمازون و رایانش ابری نیز از جمله فعالیت‌های اقتصادی این شـرکت محسـوب می‌شوند و ۹ درصد از سهم درآمد این شرکت را به خود اختصاص داده است. براساس آخرین آمارهـا درآمد آمازون در سـال ۲۰۲۰ به ۳۸۶ میلیارد دلار رسیده است. وب‌سایت آمازون در طول مدت زمان فعالیت خود، انتقادهای زیادی را از طرف گروه‌های مختلف معطوف خود کرده اسـت. چالش‌های اخلاقـی، روال مدیریتی و شـیوه‌های تجاری از مهم‌ترین محورهای این انتقادات به شمار می‌روند که در طول سال‌های اخیر سبب رسوایی‌های پی‌درپی برای این شرکت شده است. از مهم‌ترین محورهای این انتقادات می‌توان به موارد زیر اشاره کرد:

■ **نقطه آغاز انحصار در بدو تاسیس**

نخسـتین اقدام ضدرقابتی شرکت آمازون در حوزه تجارت دیجیتال را می‌توان اسـتفاده از حق ثبت اختراع برای ایجاد انحصار در حوزه فروشگاه‌های اینترنتی در سال ۱۹۹۹، دانست. به زعم بسیاری از کارشناسان، این اقدام بدوی «جف بزوس» در راستای تلاش شرکت آمازون برای محدود کردن توسعه تجارت الکترونیک صورت گرفته است.

صنعت چاپ و نشر؛ نخستین قربانی آمازون

نمایندگان بخش انتشارات شرکت آمازون در مارس سـال ۲۰۰۸، طی تماس با شرکت‌های انتشاراتی که محصولات خود را روی آمازون قرار داده بودند به آنها اعلام کردند که سایت آمازون از تاریخ یاد شده فقط کتاب‌هایی را برای فروش قرار می‌دهند که امتیاز چاپ محدودشان در اختیار شرکت آمازون قرار گرفته باشند. شرکت آمازون با این اقدام، موفق شد انحصار بخش عمده‌ای از صنعت چاپ و نشـر ایالات‌متحده را در اختیار گیرد. علاوه بر این، شرکت آمازون انگلیس در سـال ۲۰۰۸، با استفاده از قدرت تجاری خود، اقـدام به ممانعت از فروش مسـتقیم کتاب با تخفیف ویژه توسـط ناشران در وب‌سایت‌های خودشـان کرد. استدلال مدیران آمازون در آن مقطع این بود که به منظور تامین منافع حاصل از خرده‌فروشی، قیمت‌گذاری کتاب‌ها و پرداخت پول فروش محصولات ناشـران در وب‌سـایت آمـازون، بایـد بر مبنای قیمت‌هـای حراجی منتشر شده در وبگاه موسسات چاپی محاسبه شود. نتیجه این اقدام در عمل به تحریم برخی موسسات شاخص انتشـاراتی بریتانیا از سوی شرکت آمازون ختم شد.

■ **انحصار در صنعت رسانه**

شـرکت آمازون در تاریخ یکم اکتبر سـال ۲۰۱۵ اعـلام کرد که فـروش محصولات اپل و گوگل کروم کسـت تی.وی روی پلتفرم این شرکت، ممنوع است و همه محصولات موجود این دو شرکت تا تاریخ ۲۹ اکتبر از روی وب‌سایت حذف می‌شـوند. شـرکت آمازون در پاسخ به انتقادات مطرح شـده از این اقدام تصریح کرد که محصولات دو شرکت یاد شده از اکوسیستم مولتی‌مدیای اختصاصی شرکت آمازون، موسوم به پرایم ویدئو، پشتیبانی نمی‌کنند و هدف از این سیاست، جلوگیری از سردرگمی مشتریان است.

با این وجود، بسیاری از کارشناسان معتقدند که این اقدام در راسـتای حذف رقبای محصولات تلویزیونی آمازون صورت گرفته است. آمازون به عمد از ارائه خدمات سرویس‌های استریم خود به دو شرکت یاد شده امتناع کرده و عدم پشتیبانی پلتفـرم خود از محصولات آنها را بهانه‌ای برای ممنوعیت فروش آنها قرار داده است.

شرکت آمازون به واسطه قدرت اقتصادی و فراگیری بیش از حد، توان شکستن قیمت‌های عرضه محصول در بنگاه‌های اقتصادی کوچک را دارد و همین امر، تا به امروز سـبب تعطیلی بسیاری از واحدهای کوچک صنفی در شهرهای کوچک اقصی نقاط ایالات‌متحده شده است. از سوی دیگر، هیچ تاجری نمی‌تواند موجودی انبار خود را پیش از آمازون به طور کامل بفروشد. این امر سـبب شکل‌گیری تدریجی انحصار مطلق آمازون در حوزه محصول و قیمت شده است.

■ **آمازون و فرار گسترده مالیاتی**

موسسـه «Fair Tax Mark»، از سـازمان‌های غیرانتفاعی فعال در زمینه امور مالیاتی، طی تحقیقات گسـترده به بررسـی عملکرد مالیاتی آمازون در چین، آلمان، لهستان، کره‌جنوبی، فرانسـه، ژاپن، ایرلند، سـنگاپور، لوکزامبورگ، ایتالیا، اسپانیا، بریتانیا، ایالات‌متحده آمریکا و پرتغال، پرداخت. این موسسه سرانجام طی گزارشـی در سـال ۲۰۱۹، اعلام کرد که آمـازون در خلال سـال‌های ۲۰۱۰ تا ۲۰۱۸، بزرگ‌ترین شرکت متخلف در زمینه فرار مالیاتی بوده است.

■ **سیاست‌های ضدمحیط‌زیستی**

کارمندان دفتر آمازون در شـهر سـیاتل، در سـپتامبر سـال ۲۰۱۹، تظاهراتی را تحت عنوان «کارکنان آمازون برای عدالت اقلیمی» سـازماندهی کردنـد و بـه اعتـراض در مورد سیاست‌های زیست‌محیطی آمازون پرداختند. تجمع‌کنندگان در اعتراضات خود، خواسـتار آن شـدند که آمازون تا سـال ۲۰۳۰، تولید و انتشـار گازهای گلخانه‌ای را به صفر برسـاند. قطع ارتباط آمازون با شـرکت‌های حوزه نفت و گاز و توقـف کمک مالـی به گروه‌های منکر تغییـرات آب و هوایی از دیگـر مطالبات این تجمع محسوب می‌شود. در همین زمینه سال گذشته فعالان تغییرات آب و هوایی در فرانسه نسبت به گسترش فعالیت‌های آمازون در این کشـور اعتراض کردند. آنان به نشانه اعتراض جعبه‌های ارسال بسـته‌های آمازون را جلوی ساختمان وزارت اقتصاد این کشور تلنبار کردند. معترضـان عنوان می‌کردند: آمـازون علاوه بر نابودی فرصت‌های شـغلی در فرانسه به آب و هوا نیز خسارت می‌زند. این شرکت تاکنون چند انبار در فرانسه ساخته و تصمیم دارد سازه‌های بیشـتری را بسازد. معترضان معتقد بودند این خرده‌فروشی آنلاین آمریکایی عامل اصلی تغییر کاربری زمین‌های کشاورزی است، این فرآیند به میزان قابل‌توجهی به تغییرات آب و هوایی و از بین رفتن تنوع محیط‌زیست دامن می‌زند.

■ **نقـض قوانیـن ضدانحصـار و حریم خصوصی در اروپا**

کمیسـیون اروپا در ماه ژوئن سال ۲۰۱۵، تحقیقاتـی را در مورد فعالیـت آمازون در قاره سبز کلید زد. ماموران تحقیق در جریان بازرسی خود، متوجه بندهایی در متن قراردادهای توزیع کتاب الکترونیک میان آمازون و ناشران شدند که به طور بالقـوه، قوانین ضدانحصار اتحادیه اروپا را با دشـوار کردن رقابت سایر پلتفرم‌های عرضه کتاب‌های دیجیتال، نقض می‌کرد. این تحقیقات تا سـال ۲۰۱۷ به طـول انجامید و سرانجام در ماه می سال یادشده آمازون ملزم به عدم استفاده از بندهای یاد شده در متن قرارداد شد. حدود ۲ سال بعد در ماه جولای سال ۲۰۱۹ و نوامبر ۲۰۲۰ نیز، کمیسیون اروپا دو پرونده را در مورد استفاده آمازون از اطلاعات و داده‌های جمع‌آوری شده فروشندگان و کاربران در راستای رقابت ناعادلانه با رقبا و بهره‌برداری از آنها به نفع خود، باز کرد. این بخش از پرونده آمازون جنبه انحصارگرا و ضد رقابت دارد. این تحقیقات بخش دیگری نیز در بر داشـت که بیشـتر معطوف بر موضوعات حریم شـخصی بـود. در جولای سال ۲۰۲۱ کمیسـیون ملی حفاظت از داده لوکزامبـورگ، آمازون را به دلیل نقض مقررات حریـم خصوصی اتحادیه اروپا و سوءاسـتفاده از داده‌های شـخصی کاربران خود به پرداخت ۸۸۶/۶ میلیون دلار محکوم کرد.

■ **آمـازون درگیـر پرونـده قاچـاق ماری‌جوآنا**

پلیس هند طی روزهای گذشته تحت قانون مواد مخدر، مدیران ارشد واحد محلی آمازون در این کشور را به قاچاق ماری‌جوآنا متهم کرد. هفته قبل پلیس در ایالت مادیا پرادش دو مرد را همراه ۲۰ کیلوگرم ماری‌جوآنا دستگیر کرد و متوجه شد آنها از وب‌سایت آمازون هند برای سفارش و قاچاق این ماده مخدر در پوشش برگ‌های استویا (شیرین‌کننده طبیعی) به ایالت‌های دیگر هند استفاده می‌کنند. پلیس ایالتی هند در بیانیه‌ای اعـلام کرد تحت قانون مواد مخدر و روانگردان کشـور مدیران اجرایی آمازون در هند به دلیل تفاوت میان پاسخ‌هایشـان به سوالات پلیس و حقایق کشف شده هنگام جست‌وجو، به عنوان متهم معرفی شـده‌اند. این در حالی اسـت که مدیـران اجرایی آمازون قبـلاً در خصوص این پرونده با پلیس گفت‌وگـو کرده بودند. پلیس تخمین می‌زند هزار کیلوگرم ماری‌جوآنا به ارزش تقریبی ۱۴۸ هزار دلار در آمازون فروخته شده است. خرده‌فروشی آنلاین آمریکایی در بیانیه‌ای اعلام کرد اجازه ثبت و فروش کالاهای غیرقانونی در پلتفرمش را نمی‌دهد و اقدامات سختگیرانه‌ای علیه فروشندگان کالاهای ممنوع انجام می‌دهد. آمازون در خصوص پرونده قاچاق ماری‌جوآنا در بیانیه‌ای نوشت: این مشکل به ما گزارش شده و هم‌اکنون مشغول بررسی آن هستیم.

■ **دسـتکاری نظرات و فروش کالاهای ممنوعه در هند**

رسانه‌های هند، در ماه سپتامبر سال میلادی جاری، طی گزارش‌هایی اعلام کردند که آمازون تحقیقاتی را در مورد ادعای یک افشاگر مبنی بر پرداخت رشوه توسط یک یا چند نماینده این شرکت به مقامات هندی، آغاز کرده است. طبق اطلاعات منتشرشـده در آن مقطع زمانی، در اوایل سال ۲۰۲۱، یک افشاگر در داخل آمازون اقدام به افشـای مسائل مربوط به رشوه و فساد اداری را در هند اعلام کرد. یکی از سخنگویان آمازون در تاریخ ۲۰ سپتامبر، طی بیانیه‌ای به وبگاه TechCrunch گفت که این شرکت به هیچ وجه تحمل فساد را ندارد، اما در مورد این تحقیقات اظهارنظری نکرد. وی در ادامه افزود: «ما اتهامات مربوط به اقدامات نادرست را جدی می‌گیریم، آنها را به طور کامل بررسی می‌کنیم و اقدامات لازم را انجام می‌دهیم. اما در حال حاضر درباره اتهامات خاص یا وضعیت هیچ تحقیقی اظهار نظر نمی‌کنیم.»

■ **لابـی بـا دولت آمریـکا در راسـتای قانونی‌سازی فروش مواد مخدر**

وبگاه CNBC، حـدود دو ماه پیش، در تاریخ ۲۱ سپتامبر، طی گزارشی مدعی شد که مدیران شرکت آمازون در حال رایزنی و لابی با دولت فدرال آمریکا، در راستای قانونی‌سازی فروش و استفاده از ماری‌جوآنا هستند. وبگاه رسمی آمازون یک روز پیش از این در تاریخ ۲۰ دسـامبر، طـی بیانیه‌ای اعـلام کرد که کارگران و متقاضیان استخدام در این شرکت که در حین غربالگری اعتیاد به ماری‌جوآنا از آمازون اخراج شده بودند یا موفق به استخدام نشـده بودند، اکنون واجد شـرایط استخدام هستند. بر اساس این گزارش، شرکت آمازون، پیـش از این در ماه ژوئن، اعلام کرده بود که از قانونی شدن سرمایه‌گذاری مجدد و حذف جرم‌انگاری خرید و فروش و مصرف ماری‌جوآنا در سطح فدرال، حمایت می‌کند.

■ **آمازون و تداوم فعالیت در آینده**

بدون شـک مجموعه اقدامـات غیرقانونی و رسـوایی‌های شـرکت آمـازون در زمینـه انحصارگرایی تجـاری، حفظ حریم خصوصی کاربران و مشـکلات زیست‌محیطی، فراموش نخواهد شد. از سوی دیگر، عملکرد این شرکت در سال‌های اخیر، نشان می‌دهد که مدیران این شرکت تمایل چندانی به تغییر این روند ندارند. با جدی شـدن موضوع مبارزه با انحصارگرایی شـرکت‌های فناوری در کنگره ایالات‌متحده، به نظر می‌رسـد آمازون و دیگر شـرکت‌های بـزرگ فنـاوری، روزهای سـختی را در پیش خواهند داشـت. بسـیاری از دولت‌های جهان در سـال‌های اخیر به لـزوم مقابله با قدرت رو به رشـد شـرکت‌های فناوری پـی برده‌اند. از همین‌رو، جوامعـی چون ایالات‌متحده آمریکا و اعضای اتحادیه اروپا، درصدد مبارزه با انحصار شـرکت‌های فناوری برآمده‌اند. آمازون نیز به عنوان بزرگترین فروشگاه اینترنتی جهان، از این قاعده مستثنی نیست.

خبر

بیش از ۳۵۷ هزار شماره مزاحم مسدود شد

«جهان‌صنعت»–طبق آخرین آمار از سوی سازمان تنظیم مقررات ارتباطات رادیویی، تاکنون بیش از ۳۵۷ هزار شماره شخصی دلیل مزاحمت‌های پیامکی مسدود شده است. دریافت پیامک‌های تبلیغاتی معمولا برای کاربران آزاردهنده است و به همین دلیل بیشتر کاربران به‌دنبال راهی برای غیرفعال‌سازی پیامک‌های تبلیغاتی هستند. برای جلوگیری از ارسال پیامک‌های تبلیغاتی، راه‌های مختلفی از جمله استفاده از سامانه #۸۰۰* که برای ساماندهی پیامک‌های تبلیغاتی از طریق سامانه‌های ارسال پیام کوتاه و با سرشماره‌های مختلف برای مشترکان تلفن همراه ارسال می‌شد، ایجاد شد. پس از مسدود شدن سرشماره‌های پیامکی، تبلیغات از طریق خطوط شخصی به روشی رایج تبدیل شد و پس از آن سازمان تنظیم مقررات و ارتباطات رادیویی تصمیم گرفت سامانه ۱۹۵ را برای مقابله با پیامک‌های تبلیغاتی که با شماره‌های شخصی ارسال می‌شوند، راه‌اندازی کند. در عین حال، همچنان بعضی از پیامک‌های تبلیغاتی از سوی خود اپراتورهای همراه ارسال می‌شود که البته اپراتورها هم برای غیرفعال‌سازی این پیامک‌ها راه‌حل‌هایی را در نظر گرفته‌اند. کاربران در صورت مواجهه با پیامک‌هایی که اقدام به ارسال پیامک‌های تبلیغاتی با شماره شخصی می‌کنند، می‌توانند شماره مورد نظر را به سامانه ۱۹۵ ارسال کرده تا روند مسدود کردن سیم‌کارت‌های مزاحم را تسـریع کنند. بر این اساس، سازمان تنظیم مقررات و ارتباطات رادیویی از زمان مسدود کردن پیامک‌های مزاحم، تعداد خطوط شخصی قطع‌شده به دلیل مزاحمت پیامکی را اعلام می‌کند. طبق این آمار تا پایان آبان سال جاری، ۳۵۷ هزار و ۳۵۷ خط شخصی به دلیل مزاحمت پیامکی قطع شده است.

تغییر سیاست حریم خصوصی «واتساپ» در اروپا

ایسنا–واتساپ سیاست حریم خصوصی خود در اروپا را به دنبال جریمه سنگینی که اوایل سال میلادی جاری در ارتباط با حفاظت از دیتای کاربران دریافت کرد، بازنویسی می‌کند. دیدبان حفاظت از دیتای ایرلند پس از تحقیقات، جریمه‌ای به میزان ۲۲۵ میلیون یورو علیه واتساپ صادر کرد و به این سرویس پیام‌رسان دستور داد سیاست‌هایش را تغییر دهد. واتساپ خواستار تجدیدنظر در خصوص این جریمه شد، اما اسناد سیاست خود در اروپا و انگلیس را برای عمل به دستور مقامات اصلاح می‌کند. با این حال تاکید دارد که در خدمات این شرکت تغییری صورت نمی‌گیرد. تغییرات برای افزودن جزئیات بیشتر پیرامون شیوه‌های فعالیت فعلی طراحی شده‌اند و تنها در نسخه اروپایی سیاست حریم خصوصی واتساپ گنجانده می‌شوند که پیش از این هم با نسخه اعمال‌شده برای سایر نقاط جهان متفاوت بود. این شرکت با تشریح این تغییرات، اعلام کرد هیچ تغییری در فرآیند یا توافق‌های قراردادی با کاربران اتفاق نمی‌افتد و نیازی نیست کاربران با چیزی موافقت کرده یا اقدامی انجام دهند تا به استفاده از واتساپ ادامه دهند. سیاست جدید واتساپ بلافاصله اجرایی می‌شود. کاربران واتساپ در ژانویه درباره به‌روزرسانی شرایط استفاده از سرویس این پیام‌رسان اعتراض کرده بودند و بسیاری معتقد بودند این به‌روزرسانی به اشتراک‌گذاری اطلاعات با فیس‌بوک منتهی می‌شود که اکنون «متا» نامیده می‌شود. بسیاری از کاربران تصور کردند مخالفت با شرایط جدید استفاده از سرویس به مسدود شدن حساب کاربری آنها منجر می‌شود. در واقع تغییر چندانی روی نداد. با این حال واتساپ مجبور شد تغییراتش را به تاخیر بیندازد و ماه‌ها تلاش کرد دیدگاه عمومی را در این باره تغییر دهد. واتساپ با نوشتن درباره تغییرات جدید که از سوی کمیسیونر حفاظت از دیتای ایرلند الزامی شده است، مستقیما به این نوع نگرانی‌ها پرداخت. این شرکت نوشت: به‌روزرسانی مذکور نحوه پردازش دیتا توسط واتساپ را تغییر نداده و به استفاده یا به اشتراک‌گذاری دیتای کاربران با دیگران شامل «متا» منجر نخواهد شد و نحوه اداره خدمات واتساپ را تغییر نمی‌دهد. واتساپ همچنین تاکید کرد سرویس پیام‌رسانی این شرکت همچنان رمزنگاری‌شده خواهد بود و پیام‌ها تنها توسط ارسال‌کننده و دریافت‌کننده می‌توانند خوانده شوند. سیاست حریم خصوصی جدید به میزان قابل توجهی حاوی اطلاعات بیشتری درباره این است که اطلاعات کاربران دقیقا به چه نحوی نگهداری می‌شوند و واتساپ با «متا» که شرکت مادر واتساپ، فیس بوک و اینستاگرام است چگونه همکاری می‌کند. براساس گزارش شبکه بی‌بی‌سی، جریمه‌ای که در سپتامبر علیه واتساپ صادر شد، نتیجه سال‌ها تحقیقات درباره شفافیت کافی این شرکت درباره نحوه نگهداری اطلاعات کاربرانش بود.

ممنوعیت «تیک‌تاک» در پاکستان لغو شد

مهر– اداره مخابرات پاکستان، ممنوعیت دوباره تیک‌تاک را پس از چهار ماه لغو کرد. لغو ممنوعیت تیک‌تاک پس از آن صورت گرفت که پلتفرم انتشار ویدئوهای کوتاه چینی تضمین کرد محتوای نامناسب را کنترل می‌کند. طی ۱۵ ماه گذشته این چهارمین باری است که اداره مخابرات پاکستان (PTA) ممنوعیتی بر تیک‌تاک را وضع و آن را لغو می‌کند. اپ چینی نخستین‌بار در اکتبر سال گذشته به دلیل شکایت‌های گسترده درباره محتوای نامناسب و غیراخلاقی مسدود شد. در بیانیه PTA آمده است: این سازمان پس از وضع محدودیت در ۲۰ جولای ۲۰۲۱ میلادی به مذاکرات با مدیریت تیک‌تاک ادامه داد. در نتیجه مذاکرات ادامه‌دار، مدیریت ارشد این پلتفرم تضمین کرد در راستای هنجارهای اجتماعی و قانونی محلی نسـبت به اخذ اقدامات لازم برای کنترل محتوای غیرقانونی متعهد است. در اوایل ماه جاری تیک‌تاک و مقامات PTA مذاکره‌ای مفصل درباره بازبینی محتوای پلتفرم و هم‌راستا با قوانین محلی و هنجاری اجتماعی انجام دادند. در این جلسه، شرکت نوآوری‌ها، استراتژی‌های آینده و سرمایه‌گذاری در بازار محلی جهت تضمین انتشار محتوای ایمن، ثمربخش، آگاه‌کننده و قانونی برای کاربران پاکستانی را مطرح کرد. این در حالی است که دولت هند از ژوئن سال گذشته تیک‌تاک و چند اپ چینی دیگر را مسدود کرده که در آن زمان تیک‌تاک حدود ۲۰۰ میلیون کاربر در این کشور داشت و اکنون امیدوار است دوباره وارد بازار این کشور شود.

فضای مجازی

کلیات سند صیانت از کودکان در فضای مجازی تایید شد

«جهان‌صنعت»–نخستین جلسه کارگروه اجرایی‌سازی «سـند صیانت از کودکان و نوجوانان در فضای مجازی» در مرکز ملی فضای مجازی برگزار شد و کلیات این سند مورد تایید تمامی دستگاه‌ها و سازمان‌های مربوطه قرار گرفت. در این جلسه سیدابوالحسـن فیروزآبادی دبیر شورای عالی و رییس مرکز ملی فضای مجازی گفت: سند صیانت از کودکان و نوجوانـان در فضای مجازی یکی از مهم‌ترین سـندهایی است که در راستای تاکیدات مقام معظم رهبری در مورد رها بودن فضای مجازی تدوین شده چرا که بر آسیب‌پذیرترین بخش جامعه که کودکان هستند تاکید داشته و برای کاهش آسیب‌پذیری در این حوزه موثر است.

وی افزود: این سند حاصل مذاکرات متعدد با سازمان‌ها و دستگاه‌های ذی‌ربط بوده و باید تمامی مسوولان همت کنند این امر مهم به انجام برسد تا بخش بزرگی از فضای مجازی که به صورت بسـیار حسـاس نسـل آینده ما را می‌سازد بیش از پیش امن و قابل استفاده شود و بتوانیم در برابر آسـیب‌های فضای مجازی از کودکان و نوجوانان حفاظت کنیم. فیروزآبادی با تاکید بر اینکه سند صیانت نیاز به نگاه حمایتی دارد، تصریح کرد: می‌توان برای اجرای این سـند از ظرفیت بسیاری از سازمان‌های فعال در این حوزه نیز اسـتفاده کرد و مرکز ملی فضای مجازی از این همکاری استقبال می‌کند.

وی با اشاره به مباحث محتوایی این سند تاکید کرد: باید به مساله بازی‌های فضای مجازی در حوزه کودکان توجه شده و همچنین نقش خانواده‌ها در این سند پررنگ‌تر شود.

این جلسه با حضور مسوولان دستگاه‌های مرتبط همچون وزارت ارتباطات و فناوری اطلاعات، وزارت دادگستری، حوزه علمیه قم، دادستانی، معاونت علمی و فناوری ریاست‌جمهوری، نیروی انتظامی، آموزش و پرورش، سازمان تبلیغات اسلامی، سازمان امور اجتماعی کشور، صداوسیما، سازمان بهزیستی و اعضای حقیقی شورای عالی فضای مجازی برگزار شد و در خصوص چگونگی تشکیل کمیته مدیریت، راهبری و تدوین مقررات عمومی، پیگیری و اقدامات ضروری و وظایف دستگاه‌ها و تاکید بر مباحث کارگروه مقابله با آسـیب‌های فرهنگی و اجتماعی فضای مجازی تبادل نظر صورت گرفت.

تکنولوژی

«رولز رویس» سریع‌ترین هواپیمای برقی جهان

هواپیمای برقی سـاخته شـده توسـط شـرکت «رولز رویس» با رسیدن به سرعت ۶۲۳ کیلومتر در ساعت، عنوان سریع‌ترین هواپیمای برقی جهان را بـه خود اختصاص داد. بـه نظر می‌رسـد هواپیمایی که توسط شـرکت «رولز رویس» برای شکسـتن رکورد سرعت یک هواپیمای تمام الکتریکی سـاخته شـده است، ظرف سه سال پس از معرفـی و رونمایی، موفق به انجام این کار شـده است. این هواپیمای برقی کـه «روح نوآوری» نام دارد، هفته گذشته در یکی از سایت‌های آزمایشـی وزارت دفـاع بریتانیا به آسـمان رفت و به حداکثر سرعت ۶۲۳ کیلومتر در سـاعت (۳۸۷/۴ مایل در ساعت) رسید که به گفته شـرکت «رولز رویـس» نه‌تنها به سـریع‌ترین هواپیمـای الکتریکی جهان تبدیل شـد، بلکه به عنوان سریع‌ترین وسیله نقلیه الکتریکی جهان نیز شناخته می‌شود.

از ابتـدا نیـز «روح نـوآوری» طراحی شـده بود تا سـریع‌ترین هواپیمـای برقـی جهان شـود و سرعت ۲۱۰ مایل در ساعت (۳۳۸ کیلومتر بر سـاعت) را که توسـط «زیمنـس» در سـال ۲۰۱۷ ثبت شـده بود را بشـکند. این هواپیما بـا قدرت ۵۰۰ اسـب بخار معادل ۴۰۰ کیلووات با یک پیشرانه تمام الکتریکی و بسته باتری شش هزار سـلولی که به عنوان متراکم‌ترین انرژی که تاکنون در یک هواپیمای برقـی شـناخته می‌شـود، به این سرعت رسـید. این هواپیما اولین آزمایش‌هـای خود را در ماه مارس تکمیل کرد و سپس برای اولین‌بار در ماه سـپتامبر به پـرواز درآمد و یک پـرواز ۱۵ دقیقـه‌ای را انجام داد و مرحله آزمایش پیشـرفته‌تر را آغـاز کـرد. طبق گفتـه «رولز رویـس» آخرین پرواز این هواپیما در سایت آزمایشی «Boscombe Down» در وزارت دفـاع بریتانیا انجام شد و به رکورد سه‌گانه جهانی رسـید که شـامل صعود به ارتفاع سـه هزار متری طی ۲۰۲ ثانیه و شکسـتن رکورد قبلی با ۶۰ ثانیه اختلاف، رسیدن به حداکثر سرعت ۵۵۵/۹ کیلومتر در سـاعت با طی کـردن تنها ۳ کیلومتر و رسـیدن به سرعت حداکثری ۶۲۳ کیلومتر در ساعت و شکستن رکورد جهانی سـرعت هواپیماهای برقی اسـت. این سـه رکورد برای ثبت جهانی به فدراسیون بین‌المللی هوانوردی ارسال شـده اسـت. «فیل اودل» خلبـان «روح نـوآوری» در ایـن آزمایـش می‌گوید: پـرواز با «روح نوآوری» با این سرعت باورنکردنی اسـت و باور اینکه رکـورد جهانی پرواز تمام الکتریکی را شکسته‌ایم، موفقیتـی مهـم و یک دسـتاورد باورنکردنی برای کل تیم است.

شرکت آب‌وفاضلاب خوزستان

نوبت دوم

آگهی استعلام ارزیابی کیفی مناقصه شماره ۱۴۰۰/۱۰۷۷ در روزنامه و شماره ۲۰۰۰۰۰۵۷۴۴۰۰۰۲۴۲ در سامانه تدارکات الکترونیکی دولت

شرکت آب‌وفاضلاب خوزستان در نظر دارد مطابق آیین‌نامه اجرایی بند «ج» ماده ۱۲ قانون برگزاری مناقصات، پروژه زیر را به شرکت‌های واجد شرایط با ظرفیت آزاد بر اساس بخشنامه شماره ۹۴/۳۰۵۹۳ مورخ ۹۴/۳/۵ و با اطلاعات عمومی مشروحه ذیل از طریق سامانه تدارکات الکترونیکی دولت واگذار نماید.
کلیه مراحل برگزاری فراخوان ارزیابی کیفی از دریافت و تحویل اسناد استعلام ارزیابی کیفی تا ارسال دعوتنامه جهت سایر مراحل مناقصه از طریق درگاه **سامانه تدارکات الکترونیکی دولت (سـتاد) به آدرس www.setadiran.ir** انجام خواهد شـد و لازم است مناقصه‌گران در صورت عدم عضویت قبلی مراحل ثبت‌نام در سایت مذکور و **دریافت گواهی امضای الکترونیکی** را جهت شرکت در مناقصه محقق سازند.
اطلاعات تماس سامانه ستاد جهت انجام مراحل عضویت در سامانه: مرکز تماس ۴۱۹۳۴-۰۲۱

شماره مناقصه در روزنامه	شماره فراخوان در سامانه تدارکات الکترونیکی دولت	عنوان مناقصه	رشته کاری مورد نیاز	برآورد (میلیون ریال)	مهلت دریافت اسناد مناقصه از طریق سایت ستاد	تاریخ و ساعت آخرین مهلت تحویل مدارک از طریق سایت ستاد
۱۴۰۰/۱۰۷۷	۲۰۰۰۰۰۵۷۴۴۰۰۰۲۴۲	اجرای بخشی از شبکه، خطوط انتقال و ایستگاه‌های پمپاژ فاضلاب شهر خرمشهر – اولویت اول	رشته آب پایه ۲ وبالاتر	۴/۰۰۰/۰۰۰	تا مورخ ۱۴۰۰/۹/۸ ساعت ۱۰	۱۴۰۰/۹/۲۲ ساعت ۱۰

داشتن گواهینامه تایید صلاحیت ایمنی پیمانکاران صادرشده توسط وزارت تعاون، کار و رفاه اجتماعی الزامی می‌باشد.
اسناد استعلام ارزیابی کیفی از طریق سامانه ستاد قابل دریافت می‌باشد و براساس زمانبندی قیدشده در سامانه ستاد، پس از تکمیل توسط مناقصه‌گر تحت بستر سامانه ستاد تحویل خواهد شد.
تحویل اسناد تحت بستر سامانه ستاد تابع قوانین و مقررات مربوطه اعلام شده در این سامانه می‌باشد.
گشایش پاکت‌ها **از طریق سامانه تدارکات الکترونیکی دولت** در دفتر مدیریت قراردادها این شرکت می‌باشد و حضور پیشنهاددهندگان درجلسه گشایش، بلامانع است.
آدرس پایگاه ملی اطلاع‌رسانی مناقصات کشور **http://iets.mporg.ir** و سایت اینترنتی شرکت: **www.abfakhz.ir** می‌باشد.

روابط‌عمومی و آموزش همگانی شرکت آب‌وفاضلاب خوزستان

خبر

۱۸ هزار دستگاه از تولیدات خودروسازان ناقص ماند

ایسنا- مقایسه و بررسی آمار تولید و فروش ایران‌خودرو و سایپا نشان می‌دهد که در مجموع هفت ماه سال جاری بالغ بر ۴۳۳ هزار خودرو تولید شده که بیش از ۴۱۵ هزار دستگاه آن تجاری و روانه بازار شده، اما قریب به ۱۸ هزار دستگاه از محصولات این دو خودروساز بزرگ به مرحله تجاری‌سازی نرسیده و احتمالا ناقص، کف پارکینگ خودروسازان باقی‌مانده است.

طبق آمار ارائه شده توسط خودروسازان بزرگ کشور به سازمان بورس، از ابتدای سال جاری تا پایان شهریورماه، در مجموع ۴۳۳ هزار و ۶۱۳ دستگاه خودرو در ایران‌خودرو و سایپا تولید شده که برای ۴۱۵ هزار و ۶۳۷ دستگاه فاکتور فروش صادر شده است.

در مجموع هفت ماه سال جاری ۲۴۲ هزار و ۲۷۶ دستگاه در گروه صنعتی ایران‌خودرو تولید شده که از این تعداد برای ۲۲۶ هزار و ۱۲۴ دستگاه فاکتور فروش صادر شده و بر این اساس قابلیت تجاری‌سازی داشته است و ۱۶ هزار و ۱۵۲ دستگاه الباقی تولید این مدت ناقص در پارکینگ خودروسازی باقی‌مانده است.

این در حالی است که گروه خودروسازی سایپا در هفت ماهه امسال ۱۹۱ هزار و ۳۳۷ دستگاه خودرو تولید کرده و برای ۱۸۹ هزار و ۵۱۳ دستگاه خودرو فاکتور فروش صادر کرده است. بدین ترتیب ۱۸۲۴ دستگاه از محصولات تولیدی این گروه خودروسازی قابلیت تجاری‌سازی نداشته است.

طبق آمار ۱۷ هزار و ۹۷۶ دستگاه از تولیدات هفت ماهه خودروسازان بزرگ کشور تجاری نشده که همان‌طور که اشاره شد، از این میزان ۱۶ هزار و ۱۵۲ دستگاه متعلق به ایران‌خودرو و ۱۸۲۴ دستگاه متعلق به گروه سایپا است.

از مجموع ۲۴۲ هزار و ۲۷۶ دستگاه تولیدی گروه صنعتی ایران‌خودرو طی هفت ماهه امسال، ۱۵۹ هزار و ۶۱ دستگاه از محصولات خانواده پژو (بجز پژو ۲۰۰۸) تولید کرده که ۱۵۴ هزار و ۹۵۲ دستگاه آن را فروخته است، همچنین ۱۰۳ دستگاه پژو ۲۰۰۸ تولید کرده که همه ۱۰۳ دستگاه آن فروخته شده است.

پس از پژوها، ایران‌خودرو ۳۰ هزار و ۷۹۴ دستگاه از محصولات خانواده سمند در هفت ماهه ابتدایی ۱۴۰۰ تولید کرده که برای ۳۰ هزار و ۳۸۰ دستگاه آن فاکتور فروش صادر شده است.

همچنین در این مدت، ۲۹ هزار و ۱۹۷ دستگاه دنا، ۱۶ هزار و ۹۰۸ دستگاه رانا و ۲۹۶۸ دستگاه تارا در مجموعه گروه صنعتی ایران‌خودرو تولید شده که به ترتیب از این میزان تولیدها، ۲۴ هزار و ۸۱۶ دستگاه دنا، ۱۰ هزار و ۲۶۵ دستگاه رانا و ۲۱۸۰ دستگاه تارا فروخته شده است. ایران‌خودرو در محصولات مونتاژی نیز در نیمه ابتدایی امسال، عملکرد تولید ۳۲۴۵ دستگاه هایما و همان‌طور که اشاره شد ۱۰۳ دستگاه پژو ۲۰۰۸ را ثبت کرده که به ترتیب ۳۴۲۱ دستگاه هایما و ۱۰۳ دستگاه پژو ۲۰۰۸ فروخته است. همان‌طور که در گزارش‌های قبل یادشده است، از تولیدات مونتاژی پیشین این گروه صنعتی، سه دستگاه تندر (L۹۰)، یک دستگاه دانگ‌فنگ و از تولیدهای داخلی گذشته آن سه دستگاه وانت آریسان از ابتدای سال جاری تا پایان مهر در آمار فروش این گروه خودروسازی ثبت شده است.

در گروه خودروسازی سایپا نیز در طول هفت ماهه سال جاری همان‌طور که اشاره شد، ۱۹۱ هزار و ۳۳۷ دستگاه خودرو تولید شده است که از این میزان به ترتیب ۱۲ هزار و ۸۲۵ دستگاه سهم وانت‌های سایپا، ۱۶۶ هزار و ۶۶۰ دستگاه سهم خانواده تیبا، ۱۳۰ دستگاه سهم آریو S۳۰۰ و ۱۱ هزار و ۷۲۲ دستگاه سهم شاهین بوده است. طبق آمار، گروه خودروسازی سایپا در محصولات خانواده پراید با توجه به توقف انواع پرایدها تنها تولید وانت پراید (سایپا ۱۵۱) داشته است که ۱۱ هزار و ۴۶۵ دستگاه آن را فروخته است. همچنین از ابتدای امسال تا پایان شهریور ماه، ۱۶۶ هزار و ۶۵۶ دستگاه از محصولات خانواده تیبا و ۱۱ هزار و ۳۲۰ دستگاه شاهین را تجاری‌سازی و برایشان صورت مالی ثبت کرده است.

این خودروساز همچنین ۵۸ دستگاه از محصولات پراید سواری، سه دستگاه آریو، یک دستگاه سراتو و ۳۶۲ دستگاه چانگان (پرایدها، سراتو و چانگان‌ها مربوط به تولیدهای قبل از سال ۱۴۰۰ است) طی هفت ماهه امسال در آمار فروش خود به ثبت رسانده است.

بلاتکلیفیِ وضعیتِ زمین‌های متعلق به کارخانه شیر

ایلنا- مشکل تصرف زمین‌های کارخانه شیر پگاه بعد از ۳۰ سال همچنان ادامه دارد و با وجود رای دیوان عالی کشور به نفع این کارخانه، متصرفان زمین‌های واقع در تهران پارس را تخلیه نمی‌کنند.

به گفته منابع کارگری شرکت شیر پگاه مشکل تصرف زمین‌های این کارخانه بعد از ۳۰ سال همچنان ادامه دارد و با وجود رای دیوان عالی کشور به نفع این کارخانه برای تخلیه زمین‌ها، متصرفان زمین‌های واقع در تهران پارس را تخلیه نمی‌کنند.

این منابع می‌گویند: چهار سال پیش شعبه ۳۲ دیوان عالی کشور به نفع ما رای داد اما به خاطر قدرتی که متصرفان این زمین‌ها دارند و همچنین زدوبندهای صورت گرفته، نامه‌ای برای بررسی بیشتر موضوع زده شد و از آن زمان با وجود اینکه حکم تخلیه زمین‌ها را در دست داریم، نمی‌توانیم کاری کنیم.

به گفته آنها در حال حاضر پرونده در شعبه ۱۹ دیوان عالی کشور قرار دارد و با وجود مراجعه دائم به دیوان پیگیری‌ها به نتیجه نمی‌رسد.

گفتنی است، در اسفند سال ۹۹ جمعی از کارگران کارخانه شیر پگاه برای بازپس گیری زمین‌ها مقابل قوه قضاییه تجمع کردند و به آنها قول پیگیری موضوع داده شد. بعد از این اعتراضات نمایندگان کارخانه شیر پگاه با رییس دیوان عالی کشور ملاقات کردند اما همچنان بلاتکلیف هستند.

علت افزایش قیمت خودروهای خارجی

باشگاه خبرنگاران- یک کارشناس صنعت خودرو با اشاره به علت افزایش قیمت خودروهای وارداتی طی یک ماه گذشته تاکنون گفت: قیمت برخی از خودروهای وارداتی در بازار از یک ماه گذشته تاکنون ثابت مانده و برخی نیز افزایش یافته است به طور مثال سیتروئن C۳ و پژو ۲۰۰۸ بین ۱۰ تا ۱۵ میلیون تومان از یک ماه گذشته تاکنون افزایش یافته است.

مسیح فرزانه بیان کرد: تویوتا راو۴ نیز با حدود افزایش ۳۰ تا ۴۰ میلیون تومانی همراه است که اگر بخواهیم قیمت آن را نسبت به اردیبهشت ماه امسال مقایسه کنیم، می‌توان گفت که این خودرو نزدیک به ۷۰۰ میلیون تومان افزایش نرخ داشته است؛ این روند صعودی قیمت برای تیگوان فولکس واگن ۲۰۱۸ نیز بوده که نزدیک به ۱۰۰ میلیون تومان گران شده است.

این کارشناس صنعت خودرو تشریح کرد: کیا سورنتو ۲۰۱۸ جی‌تی‌لاین حدود ۵۰۰ میلیون تومان، لکسوس ان ایکس ۳۰۰ هایبرید ۲۰۱۷ نزدیک به ۱۰۰ میلیون تومان، ولوو ایکس سی ۹۰، ۲۰۱۷ نزدیک به ۳۵۰ میلیون تومان و بی‌ام‌و سری ۷، ۲۰۱۸ وی‌ای پی حدود ۲۰۰ میلیون تومان از یک ماه گذشته تاکنون افزایش یافته است.

وی تشریح کرد: مشاهده کردیم که پس از انجام برخی مصاحبه‌ها که قرار است با آزادسازی قیمت خودروهای وارداتی کاهش ۸۰ درصدی داشته باشد، سبب بروز شوک در بازار شد.

دادستانی با تقاضای تجویز اعاده دادرسی کشت و صنعت مغان موافقت کرد

امیدواری بخش خصوصی

روغنی: باید از این تصمیم ارزشمند دفاع شود
اخوانی: بزرگ‌ترین معضل ما عدم امنیت سرمایه‌گذاری است

گروه صنعت- پس از ابطال واگذاری کشت و صنعت مغان به شرکت صنایع غذایی شیرین عسل و انتقاداتی که کارشناسان از نحوه برخورد با بخش خصوصی در واگذاری‌های اصل ۴۴ قانون اساسی به عمل آوردند، اخیرا خبری در فضای مجازی به نقل از بورس ۲۴ منتشر شده مبنی بر اینکه حسین قربان‌زاده رییس سازمان خصوصی‌سازی کشور اعلام کرده است: مطابق ابلاغ دادستانی کل کشور، دادنامه فسخ قرارداد واگذاری شرکت کشت و صنعت مغان خلاف بین‌شرع تشخیص داده شده و در این رابطه تقاضای تجویز اعاده دادرسی صورت گرفته است.

در همین راستا به گفته بسیاری از ناظران، این ابلاغ از سوی دادستانی کل کشور و تلاش برای احقاق حق شرکت صنایع غذایی شیرین عسل به‌عنوان بخش خصوصی یک گام جدی در خصوص حمایت قوه قضاییه از کارآفرینان کشور تلقی می‌شود.

■ حمایت تمام‌قد اژه‌ای از خصوصی‌سازی

در واقع این امیدواری زمانی ایجاد شد که با وجود حرف و حدیث‌های فراوان از نحوه خصوصی سازی‌ها و پیامدهای و تبعاتی که از این رهگذر نصیب اقتصاد کشور شده است، در طول ماه گذشته هم رییس جمهوری و هم رییس قوه قضاییه، حمایت کامل خود را از ادامه خصوصی سازی ها اعلام کردند.

ابراهیم رییسی رییس‌جمهوری کشورمان در سفری که به استان اردبیل داشت در بازدید از مجموعه کشت و صنعت مغان و نیز جلسه شورای اداری استان تصریح کرد: خصوصی‌سازی‌ها باید در جهت افزایش و رونق تولید و نیز اشتغالزایی باشد. به همین دلیل نیاز مبرمی به خصوصی‌سازی در کشور وجود دارد که جزو برنامه‌های توسعه قبلی نیز بوده است. بنابراین تلاش دولت میدان دادن به بخش خصوصی است. در واقع کار دولت هدایت، حمایت و نظارت است نه تصدی گری.

ازسوی‌دیگرغلامحسین‌محسنی‌اژه‌ای رییس قوه قضاییه در اوایل آبان ماه در نشست تخصصی بررسی آسیب‌های واگذاری شرکت‌های دولتی به بخش خصوصی که با حضور وزرای اقتصادی دولت و مقامات عالی قضایی برگزار شد، اعلام کرد: قانون بر واگذاری بنگاه‌های اقتصادی به بخش خصوصی تاکید دارد و باید اجرا شود.

اگر خصوصی‌سازی‌ها اشکال داشته باید ایرادات این کار برطرف شود نه آنکه جلوی آن گرفته شود. رییس دستگاه قضا همچنین با بیان اینکه همه ارکان کشور ساعت‌ها برای تدوین سیاست‌های اصل ۴۴ تلاش کرده و اهدافی را برای واگذاری‌ها تعیین کردند و این سیاست‌ها به تایید مقام معظم رهبری رسیده است و نباید دوباره و به یکباره سیاست‌ها را عوض کنیم، تاکید کرد: اگر قانون خلأ دارد باید آن را با تصمیمات کارشناسی برطرف کنیم نه آنکه عجولانه تصمیمی بگیریم که بعد از گذشت چهار سال دوباره مجبور شویم به همان روال قبل برگردیم.

وی همچنین با اشاره به اینکه واگذاری‌ها از هدف اصلی خود منحرف شده‌اند که این مساله نیازمند توجه ویژه وزیر اقتصاد و اتخاذ تدابیر لازم است، تصریح کرده است: امروز بخش خصوصی به واگذاری‌ها عمدتا اعتماد ندارد در حالی که قراردادهای دولتی باید مطمئن‌ترین قراردادها باشد.

این مساله خیلی مهم است که اگر قرارداد می‌بندیم در کارشناسی و اعتبارسنجی و سایر ملاحظات نهایت دقت را داشته باشیم تا پای قرارداد خود بایستیم. در واقع یکی از راه‌های اعتمادسازی بررسی پرونده‌های تشکیل شده و احکام صادره درباره واگذاری‌ها است که اگر واقعا کسی فساد و تبانی و یا از وظیفه خود تخطی کرده با او برخورد شود، اما اگر فسخ قراردادها به دلیل فشارهای سیاسی و تغییر سیاست‌ها بوده، حق تملیک‌کننده ضایع نشود.

■ گام مهم برای اعتمادسازی و تقویت بخش خصوصی

این صحبت‌ها از سوی رییس دولت سیزدهم و نیز ریاست جدید قوه قضاییه در حالی مطرح شد که بسیاری از ناظران معتقد بودند، نهایی شدن سرنوشت واگذاری کشت و صنعت مغان به خاطر زیان‌هایی که به بخش خصوصی واقعی در جریان خلع‌ید آن وارد شد، می‌تواند آزمونی برای ادعای حمایت دولت و قوه قضاییه از فعالیت بخش خصوصی و خروج دولت از بنگاه‌داری باشد؛ امری که تصمیم اخیر دادستانی به منظور تجویز دادرسی نشان داد که با وجود تمامی فشارهای وارد شده و فضای رسانه‌ای که علیه این موضوع وجود دارد، عزمی جدی برای احقاق حق بخش خصوصی در جریان است و این امر می‌تواند علاوه بر بازگشت اعتماد میان فعالان اقتصادی و حاکمیت، انگیزه بخش خصوصی و سرمایه‌گذاران را برای ورود به اقدامات توسعه‌محور دوچندان کند.

در این رابطه تحلیلگران معتقدند با وجود سرمایه‌گذاری و اقداماتی که بخش خصوصی در طول یک سال و نیم در کشت و صنعت مغان انجام داده و توانسته علاوه بر نوسازی و بهسازی مجموعه، تعداد کارکنان را از ۴۸۱ نفر در سال ۹۷ به ۴۸۰۹ نفر در سال ۹۹ رسانده و پس از حدود ۴۵ سال کشت و صنعت مغان را به سوددهی برساند، خلع‌ید از بخش خصوصی سیگنالی منفی به سایر فعالان این بخش برای عدم ورود به خصوصی‌سازی‌ها بود، اما گام مهم اخیر قوه قضاییه برای احقاق حق و بررسی مجدد اشتباهات صورت‌گرفته در این میان در واقع پیامی روشن به منظور جدیت و نیز حمایت دستگاه قضا از فعالان بخش خصوصی به عنوان موتور محرک رشد اقتصادی کشور است.

■ تزریق امید به فعالان اقتصادی

در همین رابطه ابوالفضل روغنی گلپایگانی رییس سابق کمیسیون صنایع اتاق بازرگانی ایران در گفت‌وگو با «جهان‌صنعت» در خصوص پیام امیدوارکننده قوه قضاییه به بخش خصوصی توضیح داد: اصل بسیار مترقی ۴۴ قانون اساسی و تاکیدات مقام معظم رهبری مسیر اقتصاد کشور به سمت خصوصی‌سازی را کاملا مشخص کرده است. اما در طول سال‌های گذشته ما در این زمینه بیشتر به دنبال جریان‌های سیاسی بوده‌ایم تا خصوصی‌سازی. در این راستا معتقدم که در رابطه با خصوصی‌سازی ابتدا باید صلاحیت، دانش، تخصص و قدرت مدیریت افراد در نظر گرفته شود و در وهله دوم است که میزان سرمایه آنها برای اهلیت واگذاری مورد سنجش قرار بگیرد. امری که در مورد واگذاری کشت و صنعت مغان به شرکت صنایع غذایی شیرین‌عسل در هر دو مورد صدق می‌کند

. به همین دلیل است که معتقدم موضوع مطرح شده در خصوص اعاده دادرسی در این مجموعه کورسوی امیدی در بحث خصوصی‌سازی کشور است. زیرا در طول پنج سال اخیر متاسفانه ناامیدی بزرگی در جهت تحقق خصوصی‌سازی در کشور شکل گرفته است. وی در ادامه می‌افزاید: اقدامات رییس‌جمهوری چه در دوره ریاستش بر قوه قضاییه و چه در چند ماهه دولت سیزدهم حاکی از ایجاد یک نقطه امید در بخش تولید و تحرک به آن بوده است. در این راستا قوه قضاییه نیز کاملا همراه و هماهنگ با دولت در حال پیشروی است. در واقع اقدامات رییس‌جمهوری و رییس دستگاه قضا در طول چند ماه گذشته حاکی از تزریق امید به فعالان اقتصادی و بخش خصوصی کشور بوده است و در همین راستا نیز مساله مطرح شده در خصوص اعاده دادرسی در کشت و صنعت مغان نیز بر این امیدواری می‌افزاید. چراکه معتقدم بنگاه‌های دولتی ناکارآمدیشان اثبات شده و اگر قرار باشد رونق اقتصادی و بهره‌وری در کشور داشته باشیم، نیازمند بخش خصوصی واقعی در کشور هستیم. در همین رهگذر هم تصمیم اخیر دادستانی کل کشور و قوه قضاییه یک نکته مثبت تلقی می‌شود که لازم است از چنین تصمیمات ارزشمندی دفاع شود.

■ با کدام منطق از بخش خصوصی خلع‌ید شد؟

از سوی دیگر، حبیب اخوانی حقوقدان و نایب‌رییس کمیته حقوق بانکی خانه صنعت، معدن و تجارت ایران نیز در گفت‌وگو با «جهان‌صنعت» در خصوص خلع‌ید از بخش خصوصی در کشت و صنعت مغان و نیز نظر اخیر دادستانی کل کشور مبنی برخلاف شرع بودن این اقدام، توضیح می‌دهد: پیش از پاسخ به این پرسش، سوال اصلی این است تا چه حد باید افراد باصلاحیت و سرمایه‌دار کشور را حمایت کنیم؟ در واقع خلع‌ید از بخش خصوصی در کشت و صنعت مغان و بازگشت مجدد آن به دولت، دقیقا حکایت ۴۰ سال گذشته ماست که مجموعه‌های اقتصادی با چنین اقداماتی دچار آسیب، فرسایش و تعطیلی شدند. رکن رکین در اقتصاد، مغزهای اقتصادی و قدرت تفکر است که همان تولیدکنندگان ما محسوب می‌شوند ما فکر می‌کنیم که کشت و صنعت مغان را ارزان به بخش خصوصی دادیم. اگر این طور است در کشور ما که زمین کم نیست؛ پس چرا کسی در آنها سرمایه‌گذاری نمی‌کند؟ وی در ادامه می‌افزاید: در شرع مقدس اسلام، احیای زمین موات سبب مالکیت خواهد شد. ما حتی در قانون مدنی خود موضوع تحجیر را داریم؛ یعنی با سنگچین کردن زمین موات و آبادانی آن، حق تقدم مالکیت ایجاد می‌کنیم.

در واقع هدف اسلام ارزشگذاری به بیع و کار مشروع است و محدودیتی نیز برای آن قائل نیست. حال سوال این است که در طول ۴۵ سالی که کشت و صنعت مغان در اختیار دولت بوده چرا به سوددهی نرسید و تنها پس از یک سال و نیم که به بخش خصوصی واگذار شد از این زیان انباشته بلندمدت خارج شد؟ آیا دولت در این سال‌ها توان سرمایه‌گذاری دو هزار میلیارد تومانی در این مجموعه را نداشته است؟ در شرایطی که بخش خصوصی آمده و با سرمایه‌گذاری علاوه بر ایجاد اشتغال برای بیش از ۴۸۰۰ نفر، مجموعه را به سوددهی رسانده است، با کدام منطق از او خلع‌ید صورت گرفته است؟ امروز دولت برای ایجاد یک شغل هزینه‌های به مراتب گزاف‌تر را باید پرداخت کرده و حداقل ۵۰۰ میلیون تومان خرج کند. بنابراین معتقدم در این زمینه اگر اشکالی هم وارد است، ایرادی قطعا به خریدار وارد نبوده و باید نهادی که این اقدام را انجام داده است پاسخگوی مساله باشد.

این نمی‌شود که تولیدکننده و بخش خصوصی سرمایه‌گذاری کند و ظرف مدت کوتاهی یک مجموعه عظیم را نوسازی، بهسازی و به سوددهی برساند و بعد تازه وی را به عنوان کارآفرین و مدیر نمونه محکوم کنیم.

■ اقدام ارزشمند دادستانی

اخوانی همچنین تاکید می‌کند: در این راستا موضوع مهم، پیام منفی است که از این نحوه برخورد با سرمایه‌گذار و کارآفرین به جامعه می‌دهیم. اکنون ما به دنبال جذب سرمایه و حتی دعوت از ایرانیان خارج از کشور هستیم، ولی مادامی که با سرمایه‌گذار و فعال اقتصادی داخل کشور این‌گونه برخورد می‌کنیم، طبیعی است که بحث کار، تولید و سرمایه‌گذاری در کشور ما دچار آسیب‌های جدی شود. بنابراین اگر قرار باشد این‌گونه برخوردها ادامه داشته باشد، مسلما کل حاکمیت و مردم پیامدهای آن را متحمل خواهند شد. در واقع این اقدامات نه تنها خلاف قانون، بلکه خلاف شرع نیز هست. در همین مجموعه کشت و صنعت مغان سرمایه‌گذاری صورت گرفته، ماشین‌آلات خریداری شده و سیستم‌های جدید راه‌اندازی شده متعلق به شرکت شیرین‌عسل است. در این رابطه قانون و شرع به ما می‌گوید به فرض اگر با اجازه مالک در زمینش درختی بکارید، محصول درخت از آن غرس کننده خواهد بود. بنابراین در اینجا مهم‌ترین مساله تعیین تکلیف سرمایه‌گذاری‌های صورت گرفته توسط بخش خصوصی در شرکت مغان است. یعنی به اعتقاد من مدیریت کنونی که اکنون از جانب دولت در این مجموعه فعالیت می‌کند، عین اقدام قصب را انجام داده است. به همین دلیل نظر دادستانی کل کشور و دادیاران دیوان عالی به اعتقاد من در اینجا بسیار ارزشمند بوده و بار معنایی کاملا مثبتی دارد.

■ معضل امنیت سرمایه‌گذاری

وی همچنین در خصوص صحبت‌های رییس قوه قضاییه مبنی بر حمایت از بخش خصوصی و رفع ایرادات خصوصی‌سازی می‌افزاید: اکنون شاهد هستیم که دولت بحث فروش اموال مازاد خود را برای تامین کسری بودجه مطرح کرده است، اما شواهد نشان می‌دهد که در طول شش ماه گذشته تنها به میزان یک درصد موفق به انجام این کار شده است. طبیعی است وقتی در گذشته بدعهدی‌هایی اینچنینی صورت گرفته باشد، کسی اعتماد لازم را برای پیشقدم شدن نسبت به خرید اموال دولتی نخواهد داشت؛ موضوعی که ضربه آن به کلیت کشور وارد می‌شود.

بنابراین هنر این نیست که اقدامات صورت گرفته را دولت بخواهد از این پس به نام خود ثبت کند. کما اینکه معتقدم ادامه وضعیت فعلی در این شرکت در طول چند سال آینده بار دیگر مجموعه را به سمت زیان‌دهی و مشکلات سابق خواهد کشاند. این حقوقدان با بیان اینکه با این شرایط به اعتماد میان دولت و ملت خدشه وارد شده است، می‌افزاید: بزرگ‌ترین مشکل و معضل ما پس از انقلاب عدم امنیت قضایی سرمایه‌گذاری در کشور بوده که این موضوع باید به سرعت حل‌وفصل شود. در واقع دولت نباید و نمی‌تواند گرداننده اقتصاد باشد، بلکه این وظیفه به دوش تولیدکنندگان و فعالان اقتصادی کشور است. در همین راستا هر چند که فعلا اعمال ماده ۴۷۷ هنوز قطعیتی ندارد، اما امیدوارم این موضوع مهم هر چه سریع‌تر به نفع بخش خصوصی واقعی محقق شود.

به گفته نایب‌رییس کمیته حقوقی بانکی خانه صمت ایران، مساله ثروت ملی طبق گفته مقام معظم رهبری، همان مغزهای ما هستند. این مغزها تنها اساتید دانشگاه فیزیکدان‌ها و ریاضی‌دانان نیستند، بلکه تولیدکنندگان و کارآفرینان هم جزئی از مغزهای کشور محسوب می‌شوند. چرا تاکنون محور صحبت‌های رهبری بحث تولید و حمایت از آن بوده است؟ چون این تولید است که می‌تواند در جنگ اقتصادی نابرابر کنونی، ما را به پیروزی برساند. حال اگر قرار باشد فرماندهان این جنگ اقتصادی که تولیدکنندگان، کارآفرینان و بخش خصوصی هستند را تحت فشار و بی‌توجهی قرار دهیم، چگونه می‌توان انتظار داشت که در این جنگ اقتصادی سربلند خارج شویم؟

شرکت شرکهای صنعتی تهران
سهامی خاص

فراخوان تجدید مناقصه عمومی یک مرحله ای ش ۱۰۲- ۱۴۰۰
پروژه اجرا و نصب علائم ترافیکی در شهرک صنعتی فیروزکوه

شرکت شهرکهاي صنعتي تهران در نظر دارد مناقصه عمومي خدمات(پروژه اجرا و نصب علائم ترافيكي در شهرك صنعتي فيروزكوه) به شماره (۲۰۰۰۰۰۱۰۵۱۰۰۰۱۰۱) را از طريق سامانه تدارکات الکترونيکي دولت به پيمانکار واجد صلاحيت و داراي گواهينامه هاي صلاحيت پايه ۵ رشته راه و ترابري از سازمان برنامه و بودجه کشور و تاييد صلاحيت ايمني امور پيمانکاري از وزارت تعاون، کار و رفاه اجتماعي واگذار نمايد.کليه مراحل برگزاري مناقصه از دريافت اسناد مناقصه تا ارائه پيشنهاد مناقصه گران و بازگشايي پاکت ها از طريق درگاه سامانه تدارکات الکترونيکي دولت (ستاد) به آدرس www.setadiran.ir انجام خواهد شد و لازم است مناقصه گران در صورت عدم عضويت قبلي ، مراحل ثبت نام در سايت مذکور و دريافت گواهي امضاي الکترونيکي را جهت شرکت در مناقصه محقق سازند .
- مبلغ برآورد اوليه بر اساس فهرست بهاي رشته راهداري سال ۱۴۰۰ :(۸/۱۰۹/۷۵۹/۸۴۵ ريال)
– **مبلغ تضمين شرکت در مناقصه :** (۴۰۵/۴۸۷/۹۹۳ ريال)
– **محل پروژه :** شهرستان فيروزکوه،کيلومتر ۵ جاده قائم شهر ، شهرك صنعتي فيروزكوه
– **تاريخ انتشار مناقصه در سامانه** تاريخ ۱۴۰۰/۸/۳۰ مي باشد.
– **مهلت زماني دريافت اسناد مناقصه از سايت :** از تاريخ ۱۴۰۰/۸/۳۰ الي ساعت ۱۶ تاريخ ۱۴۰۰/۹/۱۳
– **مهلت زماني ارائه پيشنهاد:** تا ساعت ۱۶ تاريخ ۱۴۰۰/۹/۲۴
– **پاکت الف** حاوي اصل ضمانتنامه بانکي مي بايست علاوه بر بارگذاري ، به صورت فيزيکي تا ساعت ۱۴ تاريخ ۱۴۰۰/۹/۲۴ در دبيرخانه شرکت ثبت شده و تحويل داده شود .
– **زمان بازگشايي پاکت ها :** ساعت ۱۰صبح تاريخ ۱۴۰۰/۹/۲۸
– **محل گشايش پيشنهادها:** دفتر معاونت فني شرکت شهرك هاي صنعتي تهران
– **اطلاعات تماس دستگاه مناقصه گزار جهت دريافت اطلاعات بيشتر در خصوص اسناد مناقصه و ارائه پاکت الف :** نشاني سهروردي شمالي کوچه شهيد محبي پلاك ۲ طبقه ٤ معاونت فني و تلفن : ۸۸۷۶۱۰۳۸-۰۲۱
www.tehraniec.ir و پايگاه ملي اطلاع رساني http://iets.mporg.ir
اطلاعات تماس سامانه ستاد جهت انجام مراحل عضويت در سامانه : مرکز تماس ۴۱۹۳۴-۰۲۱ داخلی ۴ دفتر ثبت نام : ۸۸۹۶۹۷۳۷
شرکت شهرکهای صنعتی تهران
شناسه آگهی ۱۲۲۳۰۶۸ م الف ۲۸۳۹

آگهی مناقصه ۵۱-۴۰۰

صنایع بنی‌هاشم دورود در نظر دارد تعداد ۷۰۰ حلقه تایر ۱۶×۶۰۰ و ۷۰۰ عدد رینگ ۱۶×۶۰۰ را طبق مشخصات مندرج در اسناد مناقصه از تولیدکنندگان و تامین‌کنندگان واجد شرایط از طریق مناقصه عمومی خریداری نماید.
لذا از کلیه تولیدکنندگان و تامین‌کنندگان دعوت به عمل می‌آید جهت دریافت اسناد مناقصه با ارائه معرفی‌نامه و اصل فیش واریز وجه مبلغ ۳۰۰/۰۰۰ ریال واریزی به حساب جاری ۲۸۹۴۱/۴۲ بانک سپه شعبه مرکزی دورود کد ۴۱۰ در وجه صنایع بنی‌هاشم دورود ظرف مدت ۱۰ روز مراجعه و پیشنهادات خود را حداکثر ظرف مدت ۱۰ روز از تاریخ انتشار آگهی به آدرس ذیل مراجعه نمایند.
تلفن تماس: ۰۶۶۴۳۲۲۹۲۰۳ دورنگار: ۰۶۶۴۳۲۲۴۰۶۴ دریافت اسناد مناقصه به صورت حضوری می‌باشد.
آدرس: دورود- میدان کربلا- خیابان بنی‌هاشم- صنایع بنی‌هاشم دورود (معاونت بازرگانی) داشتن گواهی‌نامه معتبر سمتا الزامی است.
ضمنا این صنایع در رد و یا قبول یک یا کلیه پیشنهادها مختار بوده و هزینه انتشار آگهی روزنامه به عهده برنده مناقصه می‌باشد.

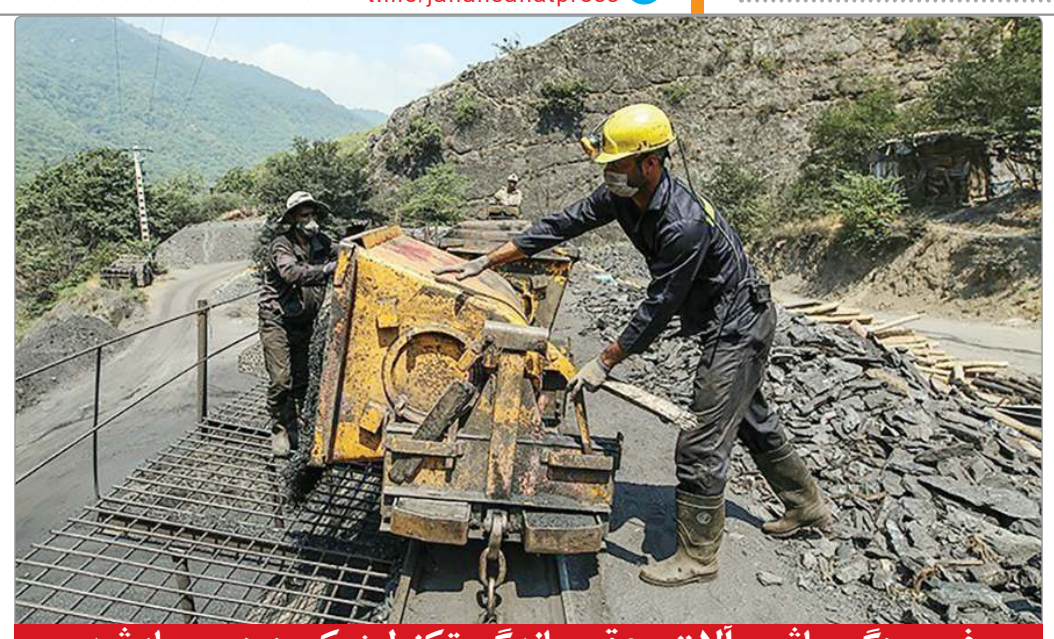

فرسودگی ماشین‌آلات و عقب‌ماندگی تکنولوژیکی دردسرساز شد

خوب و بد خام‌فروشی

منیـر حضوری- بارها گفته شـده که از فـروش نفت‌خام به عنوان یـک ماده معدنی دوری کنیم اما در عمل کمتر شـاهد چنین امری بوده‌ایم. حالا که نفت درآمد کمی دارد و با تحریم‌ها روبه‌رو شده و نرخ ارز سیر صعودی گرفتـه، دولـت به فروش دیگر مـواد معدنی روی آورده و بـاز هم تاکید می‌شـود که خام نفروشیم. سخنی که در حد حرف باقی مانده و تنها زیباست!

اگر قصد داریم از مواد معدنی و ذخایر کشور به درسـتی بهره‌برداری کنیم باید به فرآوری و دوری از خام‌فروشـی فکر کنیم. رشد ارزش افزوده خود را در بحث رشـد فرآوری نشـان می‌دهد. این مهم موجب می‌شـود که ارزش ماده خام چندین برابر رشـد کند. به عبارت سـاده‌تر در هر مرحله که پردازشی روی ماده معدنی انجام می‌شـود به همان نسبت ارزش افزوده آن نیـز افزایش پیدا می‌کند. هنگامی که ماده معدنی خام، فرآوری شـود در صنایع مختلف مورد استفاده قرار گرفته و تنوع مصرفی آن نیز چندین برابر خواهد شد.

گفته می‌شـود ایران در رشد فرآوری مواد معدنی و فلزات پایه از جمله سرب، روی، مس و آهن شرایط خوبی دارد و توانسته‌ایم در این حـوزه به خوبی پیش برویم. به این معنی که ماده معدنی را به کنسـانتره و شمش تبدیل کرده‌ایم. امـا در فرآوری فلزات اسـتراتژیک موفق نبوده‌ایم. در این بین عناصر نادر خاکی، لیتیوم و ژرمانیوم به عنوان عناصر های‌تک و استراتژیک شناخته می‌شوند که امروز در کشور ما عیار بسیار پایینی دارند.

این درحالی است که فرآوری و استحصال آنها جنبه درآمدزایی برای اقتصاد کشور ایجاد می‌کند. با این حال گفته می‌شود که حرکت از خام‌فروشی به سمت توسعه فرآوری مواد معدنی و دستیابی به ارزش افزوده مسیری پر پیچ و خم است که رسیدن به آن در ایران آسان نیست. از جملـه دلایل آن می‌توان به ضعف دانش و تکنولوژی، تحریم‌ها، عدم آگاهی و ضعف ارتباط با بازار جهانـی، ضعف مدیریت، عدم حمایت مطلوب برنامه‌ریزان و سیاستگذاران در مقیاس ملی از بخش معدن و منفعت‌طلبی برخی در قالب اقلیت اشاره کرد.

در رابطـه بـا بحـث خام‌فروشی به عنوان مانع توسعه بخش معدن جعفر طاهری کارشناس معدن به «جهان صنعت» گفت: برخورد شـعاری با این مباحث در بیشتر موارد نتیجه عکس می‌دهد. شکی نیست که ارزش افزوده قابل‌توجه مواد معدنی، در فرآوری آنهاست و هر آدم عاقلی هم از سود آن بدش نمی‌آید، اما ما ناگزیر از خلق ثروت و ایجاد اشتغال هستیم.

این کارشـناس معدنی اظهـار کرد: اگر بتوانیم سـرمایه لازم اعم از سرمایه انسانی و فیزیکی برای توسـعه و تعمیم زیرساخت ایجاد واحدهای فرآوری فراهم کنیم صدالبته خام‌فروشـی کار ناپسندی است اما اگر این زیرسـاخت‌ها فراهم نیسـت بایـد بگذاریم فعـالان بخش معدن با رویکـرد صادرات و رعایت مصالـح اقتصاد ملی، بنیه مالی خود را تقویت کنند و با اطمینان یافتن از شرایط امن برای سـرمایه‌گذاری خودشـان در پی ایجاد واحدهای فرآوری باشند.

طاهـری تصریح کـرد: در این شـرایط اسـت که از صدمات و لطمات شـعارزدگی در بدنه اجرایی کشـور کاسـته می‌شـود و جامعـه به مدد فعالان اقتصـادی آمده و از مانع‌تراشی‌های بعضا مغرضانه با اندک فعالان این عرصه به بهانه مقابله با خام‌فروشی دوری خواهد شد.

او با بیان اینکه هیچ چیز مطلق نیسـت، گفـت: مهم تامین منافع ملی اسـت. گاهی تکیـه بی‌رویه بـه پی‌ریزی برخـی صنایع بدون نگاه عمیق به بحث آمایش سـرزمین، سبب انتقال برخی مشکلات زیست‌محیطی از خارج به داخل می‌شود!

■ اهمیت تمرکز بر زیرساخت‌ها

با توجه به اینکه کشـور در شرایط رکود تورمی بسـیار زیادی قـرار دارد و تاکید بر جایگزینی معدن به جای نفت است، به طور قطع باید سیاست‌هایی به کار گرفته شود تا بتوان مواد معدنی بیشتری تولید و استخراج کرد. اما قبل از تمرکز بر کاهش خام‌فروشی و افزایـش فـرآوری بایـد زیرسـاخت‌های لازم فراهم شـود. در ایـن رابطه می‌توان به بحث توسـعه تکنولوژی، تامین ماشین‌آلات اشـاره کرد. به این ترتیب ابتدا باید امکانات لازم در کشـور فراهـم و سـپس مقررات و دستورالعمل‌هایی اعمال شود تا خام‌فروشی کاهش پیدا کند.

کارشناسـان تاکید دارند کـه اگر بدون توجه به تامین زیرسـاخت‌ها با خام‌فروشی مقابلـه شـود تنها به ضرر اقتصاد و کشـور پیش رفته‌ایم. باید به فعالان معدنی فرصت، امکانات و تجهیزات لازم داده شـود. به طور مثال می‌تـوان از اجازه ورود ماشـین‌آلات دست دوم با حداقل هزینه برای معدنکاران یاد کرد. ضمن اینکه شرایطی فراهم شود تا تکنولوژی تولید از کشورهای دیگر وارد ایران شـود. در این شرایط است که فعالین حوزه معـدن می‌توانند با حداقل هزینه گمرکی و در اختیار داشتن ارز مناسب دست به فعالیت اقتصادی بزنند. همچنین باید محدودیت‌های صادراتی و حمـل و نقل دریایی نیز کاهش یابد تا معدنـکار کالایی را که ارزش افزوده پیدا کرده یا در زنجیره ارزش تکمیل شـده است را به کشورهای مقصد صادر کند.

■ عقب بودن تکنولوژی موجود

طاهری در پاسخ به این سوال که فرسوده بودن ماشین‌آلات در روند تمایل به خام‌فروشی چقدر موثر بوده است، گفت: ۱۰۰ درصد فرسوده بودن ماشین‌آلات در پدیده خام‌فروشی تاثیر دارد و از آن مهم‌تر عقب‌بودن تکنولوژی‌های موجود در واحدهای بهره‌برداری مزید بر علت شـده اسـت. او تصریح کرد: ما باید با عبور از مرزهای تولید علم در کنار تکیه به ماشین‌آلات معدنی وارداتی روزآمد، در میان مدت، خودمان به تکنولوژی لازم برای توسعه صنعتی- معدنی دست پیدا کنیم.

او در پاسخ به این سوال که چرا در ایجاد واحدهای فـرآوری معدنی تعلل می‌شـود، گفت: شـاید تعللی در کار نباشد بلکه جمع جبری شـرایط موجود، ما را به این وضعیت کشـانده اسـت. البته دلایلی هم برای این مسـاله اسـت که ازجمله می‌توان به ضعف دانـش، تحریم‌ها، عدم آگاهـی و ارتباط با بـازار جهانی، لاغر شـدن تفکـر معدن در سـتاد و شالوده وزارتخانه‌های تجمیع شده، تکانه‌های مدیریتی، عـدم حمایت مطلوب برنامه‌ریزان و سیاستگذاران در مقیاس ملی از بخش معدن و بسـیاری دلایـل دیگر از جمله منفعت‌طلبـی برخی که همواره بوده و هست، اشاره کرد.

کارشناسان باور دارند که اگر بتوان قیمت مـاده معدنی را از یک ریال به ۱۰ ریال تبدیل کرد، به طور حتم برای اقتصاد و کشـور آینده بهتـری را رقم زده‌ایـم؛ چراکه بـا این اقدام ارزش‌افزوده و اشتغال ایجاد شده است.

■ دوری از خام‌فروشـی به نفع اقتصاد نیست

امـا دوری از خام‌فروشـی در ایـران پیچیدگی‌هـای خـاص خـود را دارد. برخی دیگر باور دارند هرچند در سـخن زیباست اما در عمل دوری از خام‌فروشـی به نفع اقتصاد کشـور نیست. به طور مثال درباره قیرطبیعی باید گفت که بارها مطرح شـده چرا به شکل خام فروخته می‌شـود درحالی که با فرآوری آن می‌توان حـدود ۱۴۰ محصول دیگر را به فروش رساند و به طور مثال از آن جوهر چاپ دستگاه کارتریج پرینتر تهیه کرد و دیگر آن را وارد کشور نکنیم!

گفته می‌شـود که باید با ایـن موضوع به صورت هوشـمندانه برخورد کرد. هرچند اگر قیر طبیعی فرآوری شود، می‌تواند برای جوهر چاپ در دسـتگاه کارتریج نیز مورد اسـتفاده قرار گیرد اما کارشناسـان می‌پرسـند که اگر تمامی واحدهای تولیدی دست به فرآوری زده و خوراک لازم واحدهای مختلف را تهیه کنند، با مازاد محصول خام چه باید کرد؟! پس اینکه مـدام صحبت از دوری از خام‌فروشـی کنیم، درست نیست. ضمن اینکه بسیاری از کشورها هستند که مواد خام فروخته و این مساله هم مشکلی به اقتصاد آنها وارد نکرده است. بنابراین مسله اصلی در برقراری توازن بین خام‌فروشی و رشد فرآوری است.

اگـر مازاد محصول به صـورت خام صادر نشـود ممکن اسـت در آینـده یک محصول دیگر جایگزین آن شـده و ماده معدنی ایران دیگر جذابیتی برای کشور وارد کننده، نداشته باشد. به این ترتیب شعار دوری از خام‌فروشی در شـرایطی که رقابت‌ها در عرصه بین‌الملل زیاد اسـت و ما هم به ارز نیـاز داریم، به نفع اقتصاد نیست.

طبق آمارها بین ۷۰۰ تا ۸۰۰ میلیارد دلار ذخیره شناسـایی شده مواد معدنی در کشور وجود دارد. بنابراین باید بتوانیم ضمن فرآوری و تامین نیاز داخلی، مازاد مواد معدنی را صادر کنیم. این در حالی است که تاکید بر دوری از خام‌فروشی و فرآوری مواد معدنی، حوزه معدن را ضعیف کرده و از بین می‌برد.

خبر

روایتی از مشکلات معدنکاران

مهر- در حالی که ۷۰ درصد هزینه‌های عملیات معدنکاری مرتبط با بخش ماشین‌آلات است، معدنکاران ایرانی برای تامین ماشین‌آلات خود با مشکلات فراوانی مواجه هستند. نایب‌رییس کمیسیون صنعت و معدن اتاق تهران با بیان این مطلب گفت: انواع کامیون و دامپتراک، بیل‌های مکانیکی و شاول، لودر، بلدوزر، دستگاه‌های حفاری پودری و مغزه‌گیری بخشی از ماشین‌آلات عملیاتی معدنی هستند که عمده عملیات استخراج بدون این دستگاه‌ها متصور نیست. سجاد غرقی اظهار کرد: بر اساس استعلام انجام‌شده از شرکت‌های معدنی داخلی، حدود ۴۹ درصد هزینه‌های عملیات معدنکاری مربوط به بخش حمل، ۱۶ درصد بخش بارگیری و ۶ درصد بخش حفاری است و در مجموع ۷۱ درصد هزینه‌های عملیات معدنکاری مربوط به سه بخشی است که به طور مستقیم با ماشین‌آلات سنگین معدنی صورت می‌گیردوی با بیان اینکه بدون تامین، تجهیز و جایگزینی ماشین‌آلات، تولید معادن با مشکل مواجه شده و توسعه غیرممکن می‌شود، گفت: به دلیل محدودیت در واردات ماشین‌آلات و تولید ناچیز در داخل، تقاضای زیادی برای ماشین‌آلات معدنی در کشور انباشته شده است. از سوی دیگر عملیات معدنکاری در کشور نیز با وجود کمبود شدید ماشین‌آلات، با چالش‌های زیادی در حال انجام است. نایب‌رییس کمیسیون صنعت و معدن اتاق بازرگانی تهران ادامه داد: بر اساس اطلاعات منتشرشده از سوی خانه معدن، تنها معادن کوچک‌مقیاس سنگ ساختمانی، شن و ماسه و سرب و روی به بیش از ۱۱ هزار دستگاه از انواع ماشین‌آلات معدنی نیاز دارند. این در حالی است که آمار ماشین‌آلات مورد نیاز بیش از نیمی از معادن کشور از جمله معادن سنگ‌آهن، مس و زغال‌سنگ و معادن بزرگ‌مقیاس در دسترس نیست. غرقی تاکید کرد: حمایت از تولید داخلی ماشین‌آلات مورد حمایت همه معدنکاران کشور است، اما نباید با این استدلال، واردات جهت تجهیز معادن متوقف شود.

بین‌الملل

افزایش ملایم قیمت طلای جهانی

ایسنا- قیمت طلا در معاملات روز دوشنبه بازار جهانی تحت تاثیر تورم بالا که هزینه سرمایه‌گذاری در این فلز ارزشمند را کمتر می‌کند، اندکی افزایش پیدا کرد. بهـای هر اونس طلا برای تحویل فـوری با ۰/۲ درصد افزایش، به ۱۸۴۷ دلار و ۹۵ سنت رسید. در بازار معاملات آتی آمریکا، هر اونس طلا با ۰/۱ درصد کاهش، به ۱۸۴۹ دلار و ۸۰ سنت رسید. طلا اوایل معاملات پس از اظهارات ریچارد کلاریدا از مقامات بانک مرکزی آمریکا مبنی بر اینکه بانک مرکزی در نشست سیاست پولی دسامبر خود ایده تعدیل خرید اوراق قرضه را مطرح می‌کند، به پایین‌ترین قیمت از ۱۰ نوامبر نزول کرده بود. کایل رودا تحلیلگر شرکت IG Markets در این باره گفت: در کوتاه‌مدت تا میان‌مدت، عوامل بنیادین بازار طلا خوب به نظر می‌رسند، زیرا بازده واقعی منفی است، اما احتمالا سیاست پولی تحکیم می‌شود و طلا در بلندمدت به قیمت پایین‌تری کاهش پیدا می‌کند. همچنین انتظارات فزاینده‌ای وجود دارد که آمریکا و چین برای پایین بردن قیمت نفت که یکی از بزرگ‌ترین عوامل تاثیرگذار در انتظارات تورمی است، مداخله کنند و این مساله روی روند قیمت طلا تاثیر گذاشته و رشد قیمت این فلز ارزشمند را محدود کرده است. بازده اوراق خزانه ۱۰ ساله آمریکا روز دوشنبه ثابت بود و در منفی ۱/۱۱ درصد ایستاد. موضوع دیگری که مورد توجه سرمایه‌گذاران است، انتصاب رییس جدید بانک مرکزی آمریکا از سوی جو بایدن رییس‌جمهور آمریکا است. فعالان بازار همچنین بازگشت محدودیت‌های کرونایی در بخش‌هایی از اروپا و تاثیر احتمالی آن بر فعالیت اقتصادی را زیر نظر دارند. بر اساس گزارش رویترز، موجودی طلای «اس‌پی‌دی‌آر گلدتراست» که بزرگ‌ترین صندوق ETF تحت پشتوانه طلا در جهان است، روز جمعه ۰/۸ درصد افزایش یافت و به ۹۸۵ تن رسید. در بازار سایر فلزات ارزشمند، هر اونس نقره برای تحویل فوری با ۰/۵ درصد افزایش، ۲۴ دلار و ۷۱ سنت بود. هر اونس پلاتین برای تحویل فوری با ۰/۲ درصد افزایش به ۱۰۳۲ دلار و ۹۷ سنت رسید. هر اونس پالادیم برای تحویل فوری ثابت بود و در ۲۰۶۲ دلار و ۲۲ سنت ایستاد.

چالش

هشدار رییس سازمان زمین‌شناسی درباره فرونشست

«جهـان صنعـت»- در روزهـای اخیر فیلم‌هایی در شبکه مجازی درباره فرونشست زمین در پیاده‌روها و تالارها پخش شـده اسـت. برخی کارشناسان مصرف آب برای صنایع فولادسـازی در مناطق خشک کشور را عامل این مساله می‌داننـد. چراکه این صنایع دسـت به احداث چاه عمیق و نیمه‌عمیق زده و منابع آب را از زمین بیرون کشیده‌اند. علیرضا شهیدی رییس سـازمان زمین‌شناسی و اکتشـافات معدنـی در این خصوص توضیحاتی داده است.

او تصریح کرد: بیشـتر فیلم‌ها در اثر فروریزش‌های موضعی هستند که احتمالا به دلیل آبشستگی، زیرسازی نامناسب و در برخی موارد به طور کلی ریزش سقف چاه‌ها یا قنات‌های قدیمی اتفاق افتاده‌اند. این‌ها چندان با فرونشست (بنابر تعریف عام) مرتبط نیسـتند. مثلا تقریبا تمام فروچاله‌ها یا فروریزش‌های چند سـال گذشته تهران مرتبط با حفاری، تونل‌سازی یا ریزش سقف قنات و موارد اینچنین بوده و معمولا بعد از بارش شدید که آبشستگی زیرسطحی هم رخ می‌دهد، یا شکستگی لوله‌های آب این اتفاق‌ها بیشتر می‌شوند.

رییس سـازمان زمین‌شناسـی و اکتشـافات معدنی دربـاره اینکه این حـوادث تا چه اندازه باید جدی گرفته شود، گفت: هر رخداد نامناسب طبیعی یا انسان‌سـاز دارای آسـتانه‌های قابل تحمل اسـت. در ارتباط با فرونشست زمین لزوما استاندارد جهانی یکپارچه‌ای برای تعیین آسـتانه‌ها وجود ندارد که براساس آن گستره دشت‌های درگیر یا میزان نرخ فرونشست را با آن مقایسه کرد. ولی آنچه مسـلم اسـت از حدود بیسـت سـال پیش فرکانس رخداد فرونشسـت و تعداد دشت‌های درگیر، نرخ فرونشسـت (در حد سانتیمتر که از همه اسـتانداردها ده‌هـا برابر بالاتر است)، سطح دشت‌های درگیر، افزایش چشـم‌گیری داشـت و در نهایـت در سال‌های اخیر آثار مخاطره‌آمیز آن در سطح زمین و آسیب به زیرساخت‌ها نیز آشـکارتر شد. بر این اساس باید گفت که پدیده فرونشست از همه جنبه‌های آشـکار و پنهان، آنقدر گسترش یافته که جـای انکاری بـرای مخاطره‌آمیز بودن آن نمی‌گذارد. متاسفانه در برخی مناطـق حتی برای واکنش و مدیریت هم بسیار دیر شده است. او درباره اینکه آیا فرونشست در ایران را می‌توان زنگ خطر قلمداد کرد، خاطرنشان کرد: فرونشست بـدون تردید زنگ خطر اسـت. در واقع فرونشست یکی از نشانگرهای تخریب سرزمین یا اکوسیستم است که در مراحل پایانی تخریب خود را نشان می‌دهد.

معاون وزیر صمت درباره اینکه چه اقداماتـی باید بـرای جلوگیری از این پدیده انجام شـود، گفت: فرونشست معلول دو عامل اصلی است. اول فشار بیـش از حد بر منابـع آب، که راهکار آن، کاهش فشـار و برداشت‌هاست و دوم خشکسالی و تغییرات اقلیمی که راهکار آن سـازگاری با تغییرات است. البتـه طرح مسـاله و راهکار مدیریت آن بسـیار سـاده ولی در عمل بسیار دشوار (حتی شاید دشوارتر از مدیریت پیامدهـای زمین‌لرزه) اسـت. چراکه مخاطبیـن راهکارها، چندین میلیون انسـان و سیسـتم حکمرانی هستند که برای زیست و معیشت خود به این نحوه برداشت از طبیعت وابسته هستند. پـس همانگونـه که خود ایـن پدیده بطئی اسـت، پاسخ به آن نیز تدریجی و گام‌به‌گام است.

معـاون وزیر صمت دربـاره اینکه سازمان زمین‌شناسی و اکتشافات معدنی کشور چه اقداماتی برای پیشگیری از این حوادث انجام داده است، گفت: وظیفه سازمان زمین‌شناسی و اکتشافات معدنی کشور، شـناخت زمین از همه ابعاد و روابط بین مولفه‌های تشـکیل‌دهنده آن، سـاده کردن پیچیدگی‌های آن و شناساندن زمین به مخاطبین به زبانی همه‌گیر است. این وظیفه درخصوص فرونشسـت نیز بیش از بیسـت سال است که به صورت نظام‌مند در دست انجام است. دست‌کم سه بار دشت‌های مهم کشـور برای این هدف در بیست سـال گذشته پایش شده‌اند و هر بار با کمک روش‌ها یا ایده‌های تازه این عمل صورت گرفته است.

او یـادآور شـد: سـازوکار پدیـده فرونشست واکاوی و مدلسازی شده و در نهایت دستاوردها از چیستی و چگونگی و راهکارهـا، در قالب نقشـه، گزارش، مشاوره، مکاتبه و رسانه به مخاطبان (از بالاترین مسوولان تصمیم‌ساز و اجرایی تا پژوهشگران و بهره‌برداران) منعکس شـده که البته این اقدامات دنباله‌دار و دائمی هستند.

شـهیدی درباره اینکه حل مسـاله فرونشست به چه اقدامات حاکمیتی نیاز دارد، تصریح کرد: وظیفه حاکمیت در هر کشوری، هدایت جامعه از شرایط کنونی آن به سمت آینده‌ای مطلوب است. ابزار انجام این وظایف، قوانین، نظارت بر اجرای قوانین و انضباط کاری، پایش دستاوردها و چالش‌هـا و ایجاد اصلاح در رویه‌ها به همراه فرهنگ‌سـازی مستمر است. اگر در موضوع مدیریت منابع آب زیرزمینی و در کلان آن مدیریـت منابع طبیعی و ظرفیت‌های سرزمینی امروز با چالش‌های اینچنین مانند فرونشست مواجه شده‌ایم، حتما یکی از این ابزارها یا مجموعه‌ای از آنها درست عمل نکرده‌اند.

او درباره این پرسش که برای بودجه ۱۴۰۰ درباره فرونشست چه پیشنهادی دارید و متولی آن کدام نهادها باید باشد، گفت: موضوع مهم‌تر از بودجه، برنامه است. یک برنامه جامع و همه‌جانبه‌نگر که مسائل فنی، اقتصادی و اجتماعی در آن دیده شـده باشـد، حتما آنقدر قابل دفاع خواهد بود که بودجه‌اش نیز تامین شود.

بازار

رییس اتحادیه فروشندگان آهن اعلام کرد

آرامش نسبی در بازار آهن و فولاد

رییس اتحادیه فروشندگان آهن و فـولاد تهران در مورد برنامه دولت برای ساخت یک میلیون مسکن در سال اظهار کرد: اگر این برنامه دولت عملیاتـی شـود، بازار آهـن و فولاد متحول می‌شـود و بـه تولید کمک می‌کنـد و این بخش رونق می‌گیرد. وی به مهر گفـت: اینکه بگوییم در حال حاضر به صـورت صددرصدی ظرفیت تولید یک میلیون مسکن را داریم درست نیست، اما اگر حمایت شود و وزارتخانه‌ها وارد عمل شوند، امکانش وجود دارد و بازار آهن و فولاد نیز رونق خوبی می‌گیرد. بنابراین در صورت حمایت دولـت و ارگان‌های دولتی، تولید داخل رونق می‌گیرد و هدف دولت برای ساخت یک میلیون مسکن محقق می‌شود.

در صورت حمایت دولت و ارگان‌های دولتی، تولیـد داخل رونق می‌گیرد و هدف دولت برای ساخت یک میلیون مسـکن محقق می‌شـود. حمیدرضا رستگار رییس اتحادیه فروشندگان آهن و فولاد با بیان این مطلب گفت: معمولا در این فصل بازار با کمبود آهن مواجه نیسـت؛ روال بازار به این صورت است که به دلیل بارندگی و وضعیت جوی، مصرف آهن معمولی است و پروژه‌هایی که به صورت جزئی کم و کسر دارند، از بازار جنس می‌خرند. رکود کنونی نیز مربوط به وضعیت فصل است.

رییس اتحادیه فروشندگان آهن و فولاد تهـران با بیان اینکه تولید آهن و فولاد در کشور به اندازه مکفی انجام می‌شود و نیازی به واردات نداریم، افزود: قیمت‌ها نیز روال عادی دارد و نوسانات به صورت جزئی است و تغییرات چندانی در قیمت‌ها نداشته‌ایم. تا پایان سال هم احتمالاً همین روال خواهد بود.

وی ادامه داد: البته باید توجه داشت که تصمیمـات اقتصادی کـه دولت می‌گیرد در قیمت تمام‌شده محصولات بـه ویژه آهـن و فولاد اثـر می‌گذارد؛ بنابراین اگر قیمـت حامل‌های انرژی تغییری نکنـد، روال قیمت‌ها در بازار آهن و فولاد عـادی خواهد بود؛ البته بعضاً نوساناتی در قیمت آهن و فولاد می‌بینیم ولی رویـداد خاصی نبوده و امیدواریم به تعادل برسد.

رستگار گفت: این نوسانات در قیمت آهن و فولاد نیز ناشی از نوسانات نرخ ارز است از این رو اگر دولت بتواند نرخ ارز را به تعادل برساند، نوسانات قیمتی در بازار آهن و فولاد نیز به حداقل می‌رسد.

وی تصریح کرد: گاهی اوقات که نرخ ارز افزایش می‌یابد، قیمت‌ها در بازار آهن و فولاد دچار نوسانات جهشی می‌شوند، این در حالی است که آهن و فولاد تولید داخلی است و نباید از نرخ ارز اثرپذیری خاصی داشته باشد و نباید نرخ تولید فولاد داخلی را به نرخ جهانی گره بزنیم. در داخل با ریال هزینه و بعد قیمت را بر اساس نرخ جهانی تعیین می‌کنیم.

شرکت پتروشیمی تبریز (سهامی عام)

نوبت دوم

فراخوان مناقصه عمومی

خرید تقاضای PVS-0035086

جهت تامین انواع ولو در سایزها و کلاس‌های مختلف (۱/۲ اینچ الی ۶ اینچ)

شرکت پتروشیمی تبریز (سهامی عام) در نظر دارد طبق شرایط ذیل خرید شیرهای globe valve, gate valve, check valve, needle valve, ball valve با کلاس‌های مختلف در سایزهای ۱/۲ اینچ تا ۶ اینچ مورد نیاز خود را طبق اطلاعات مندرج در سایت پتروشیمی از طریق برگزاری مناقصه عمومی به شرکت واجد شرایط واگذار نماید.

شماره تقاضا	PVS-0035086
مبلغ ضمانتنامه شرکت در مناقصه	۶۰۴/۰۰۰/۰۰۰ ریال
مبلغ فیش واریزی جهت دریافت اسناد	۵۰۰/۰۰۰ ریال
مبلغ خرید اسناد به حساب بانک تجارت به‌نام پتروشیمی تبریز به شماره شبای IR۶۵۰۱۸۰۰۰۰۰۰۰۰۰۰۵۱۸۰۵۷۲۰۰ و شناسه واریز ۰۲۰۰۰۰۰۰۰۱۵۳۶۴۱۲۵ واریز گردد. (شناسه پرداخت حتما قید گردد در غیر این صورت واریز انجام نخواهد شد.)	

از کلیه شرکت‌هایی که سوابق مرتبط در تامین اقلام مورد نظر را دارند، دعوت می‌گردد با واریز مبلغ خرید اسناد مناقصه از تاریخ چاپ نوبت اول آگهی تا ۷ روز بعد از چاپ نوبت دوم از طریق ایمیل یا مراجعه حضوری به آدرس اعلام شده، به ارائه فیش واریزی و اخذ اسناد مناقصه اقدام نمایند.

ایمیل: G.PROC@TPCO.IR و آدرس پستی: تبریز، انتهای اتوبان شهیدکسایی، کیلومتر ۳ آزادراه شهید باکری، جاده اختصاصی مجتمع پتروشیمی تبریز، ساختمان مرکزی، واحد تدارکات، اتاق ۱۰۵

اطلاعات مربوط به اقلام درخواستی در سایت پتروشیمی تبریز به آدرس WWW.TPCO.IR موجود است. متقاضیان می‌توانند به منظور کسب اطلاعات بیشتر با تلفن ۰۴۱۳۴۲۸۲۵۷۴ تماس حاصل فرمایند.

روابط‌عمومی شرکت پتروشیمی تبریز (سهامی عام)

SIMIDCO
شرکت صنعتی و معدنی توسعه فراگیر سناباد (سهامی خاص)

آگهی مناقصه عمومی
تأمین انواع رولیک شماره ۲۰۳۷۳۸

شـرکت صنعتی و معدنی توسـعه فراگیر سـناباد در نظر دارد، «**تأمین انواع رولیک**» مورد نیاز کارخانه‌های خـود را بـا برگـزاری مناقصـه طبق شـرایط مندرج در اسـناد مناقصه به یک شـرکت دارای صلاحیـت واگذار نمایـد. لـذا از کلیـه شـرکت‌های توانمنـد در ایـن حـوزه دعـوت می‌گـردد در صـورت تمایل بـه حضور در مناقصـه، از تاریـخ درج آگهـی بـه مـدت ۵ روز کاری بـا ارسـال نامـه رسـمی به ایمیل شـرکت بـه آدرس info@simidco.com تقاضای دریافت اسناد مناقصه نمایند.

مهلت ارائه پیشـنهادات تا پایان وقت اداری روز سه‌شـنبه مورخ ۱۴۰۰/۰۹/۱۶ است و می‌بایست به آدرس ذیل تحویل گردد.

مشهد، بلوار وکیل‌آباد، نبش وکیل‌آباد ۶، پلاک ۱- کدپستی ۹۱۷۸۶۸۶۷۴۲

خبر

بر اثر پس‌لرزه‌های متعدد اخیر هرمزگان رقم خورد

افزایش خسارت واحدهای مسکونی زلزله زده

«جهان صنعت» - معاون بازسازی بنیاد مسکن انقلاب اسلامی از افزایش میزان خسارات به واحدهای مسکونی زلزله‌زده استان هرمزگان به سه هزار و ۵۰ واحد بر اثر پس‌لرزه‌های متعدد خبر داد. آواربرداری و بازسازی واحدها با منابع داخلی بنیاد مسکن تا تصویب و تخصیص اعتبار از سوی دولت آغاز شده است.

مجید جودی معاون بازسازی بنیاد مسکن انقلاب اسلامی آماری جدید از خسارت‌های وارده به واحدهای مسکونی استان هرمزگان بر اثر زلزله با بزرگی ۶/۴ که ۲۳ آبان رخ داد و پس‌لرزه‌های متعدد آن ارائه کرد و از افزایش میزان خسارات به واحدهای مسکونی استان هرمزگان خبر داد. معاون بازسازی بنیاد مسکن انقلاب اسلامی با اشاره به اینکه پیش‌تر دو هزار و ۷۵۰ واحد مسکونی در اثر زلزله هرمزگان آسیب دیدند، میزان خسارات وارده را بعد از وقوع پس‌لرزه‌های متعدد هرمزگان سه هزار و ۵۰ واحد برشمرد و گفت: با توجه به پس‌لرزه‌های متعدد، بخشی از واحدهای تعمیراتی نیز ۱۰۰ درصد تخریب شدند. تازه‌ترین ارزیابی‌ها حاکی است که دو هزار و ۳۵۰ واحد به طور کامل تخریب شدند که باید احداث شوند و همچنین ۷۰۰ واحد تعمیراتی ارزیابی شدند که کار آواربرداری و بازسازی با اعتبارات داخلی بنیاد مسکن آغاز شده است. جودی توضیح داد: به اندازه کافی میلگرد، سیمان و اسکلت از منابع داخلی بنیاد مسکن به مناطق زلزله‌زده ارسال شده و اولین فوندانسیون نیز در منطقه اجرا شد. او تصریح کرد: مردم زلزله‌زده هرمزگان معطل تصویب و تخصیص تسهیلات دولتی نمانده‌اند و بنیاد مسکن انقلاب اسلامی از منابع داخلی بنیاد و حساب ۱۰۰ امام کار آواربرداری و بازسازی را آغاز کرده است. معاون بازسازی بنیاد مسکن گفت: در اولین جلسه هیات دولت در خصوص اعتبارات مورد نیاز استان برای بازسازی و تعمیرات واحدهای زلزله‌زده تصمیم‌گیری می‌شود.

وزیر راه‌وشهرسازی:

فروش بلیت هواپیما بالاتر از قیمت‌های شهریور تخلف است

ایلنا- وزیر راه‌وشهرسازی با بیان اینکه به طور متوسط قیمت بلیت هواپیما در مسیرهای مختلف تا ۱۵ درصد کاهش یافته است، گفت: از امروز بلیت هواپیما باید با قیمت‌های جدید به فروش برود. رستم قاسمی در پاسخ به سوالی مبنی بر اینکه با اعلام کاهش بلیت هواپیما نرخ برخی از مسیرهای پرتردد افزایش یافته به طوری که به حدود یک میلیون و ۳۰۰ هزار تومان رسیده در حالی که پیش از اعلام قیمت‌های جدید، قیمت این مسیر کمتر بود اظهار کرد: با شیوع ویروس کرونا ایرلاین‌ها مکلف به پذیرش مسافر با ۶۰ درصد ظرفیت خود بودند و قبل از آغاز دولت سیزدهم هم قیمت بلیت هواپیما افزایش یافته بود که اعلام کردند که این افزایش قیمت بر اساس رشد سالانه قیمت‌ها بوده است. او ادامه داد: در حال حاضر با حذف پروتکل پذیرش ۶۰ درصدی مسافران، با ایرلاین‌ها جلساتی داشتیم تا قیمت بلیت را کاهش دهیم. قاسمی درباره افزایش قیمت بلیت برخی از مسیرها تاکید کرد: هیچ ایرلاینی حق ندارد بلیت را گران‌تر از نرخ‌های شهریورماه بفروشد و هر ایرلاینی که گران‌فروشی کند با برخورد ما مواجه خواهد شد.

تاخیر طولانی در راه اندازی متروی شهر جدید پرند

اقماری‌ها محروم از توسعه

گروه حمل‌ونقل- شهر جدید پرند در فاصله ۳۰ کیلومتری جنوب غرب تهران به عنوان یکی از پرجمعیت‌ترین شهرهای اقماری پایتخت محسوب می‌شود. زیرساخت‌های حمل‌ونقلی برای ساکنین این شهر آن طور که باید و شاید مهیا نیست. راه‌اندازی متروی شهر جدید پرند یکی از مواردی است که می‌تواند به تقویت این زیرساخت کمک فراوانی کند. اما این موضوع سال‌هاست که به آینده موکول می‌شود. وعده‌های مسوولان مربوطه در خصوص راه‌اندازی و بهره‌برداری از خط مترو فرودگاه امام- شهر جدید پرند موضوع تازه‌ای نیست؛ وعده‌هایی که همگی به آینده‌ای نزدیک اشاره داشته ولی هیچ‌کدام تاکنون محقق نشده‌اند. مجری پروژه خط مترو فرودگاه امام- شهر جدید پرند در خصوص سرانجام امتداد خط مترو به پرند توضیحاتی ارائه کرد و گفت: بیش از دو هزار میلیارد تومان برای راه‌اندازی کامل متروی پرند با دو خط عبوری اعتبار نیاز داریم، با این حال راه‌اندازی اولیه با ۷۵۰ میلیارد تومان امکان‌پذیر خواهد بود و امیدواریم سازمان برنامه و بودجه به متروی تهران- پرند نگاه ویژه‌ای داشته باشد.

علیرضا کردرستمی در مورد سرانجام خط متروی پرند گفت: خط متروی تهران- پرند از جنوب خط یک از ایستگاه شاهد منشعب شده و به طول ۵۰ کیلومتر و پنج ایستگاه به پرند می‌رسد. وی با بیان اینکه ایستگاه شهر آفتاب، واوان، فرودگاه شماره یک، فرودگاه شماره ۲ و پرند پنج ایستگاهی هستند که برای این خط ۵۰ کیلومتری در نظر گرفته شده بود، ادامه داد: اما از این پنج ایستگاه تنها دو ایستگاه یعنی شهر آفتاب و فرودگاه شماره ۱ ساخته شده است.

مجری پروژه خط متروی پرند با اشاره به اینکه ایستگاه متروی واوان اصلا ساخته نشده، گفت: ایستگاه فرودگاه شماره ۲ نیز فعلا نیازی به احداث ندارد، چراکه در طرح توسعه شهر فرودگاهی این ایستگاه کاربرد دارد و تا زمانی که فرودگاه توسعه نیابد احداث این ایستگاه نیز بی‌معنا است و در آخر ایستگاه پرند است که هشت هزار متر وسعت دارد و در مرحله نازک‌کاری است.

وی با بیان اینکه چهار کیلومتر اول این خط یعنی حد فاصل ایستگاه شاهد تا شهر آفتاب در سال ۹۵ احداث شد و ۲۶ کیلومتر مابقی آن یعنی از شهر آفتاب تا فرودگاه امام خمینی(ره) نیز به بهره‌برداری رسیده است، گفت: تنها ۱۹ کیلومتر از ایستگاه فرودگاه شماره یک تا پرند باقی مانده که عملیات ساختمانی بیش از ۹۰ درصد و عملیات زیرسازی نیز حدود ۹۹ درصد پیشرفت داشته و ریل‌گذاری یک خط تنها دو کیلومتر باقی مانده است.

کرد رستمی در گفت‌وگو با ایسنا ضمن بیان اینکه بر اساس برنامه‌ریزی‌های انجام‌شده فعلا سرویس‌دهی در یک خط مترو انجام می‌شود، افزود: بر اساس برنامه‌ریزی‌های انجام‌شده در فاز اول در فاصله حرکت قطارها به شرط تامین ناوگان ۲۰ دقیقه تعیین شده اما در افق طرح در فاصله حرکت قطارها شش دقیقه است.

وی در مورد هزینه‌های تکمیل خط متروی تهران- پرند با بیان اینکه برای راه‌اندازی یک خط مترو و تکمیل زیرساخت‌هایی همچون برق، گیت‌ها، سیگنالینگ و ریل سوم حدود ۷۵۰ میلیارد تومان اعتبار پیش‌بینی شده است، اظهار کرد: امسال دولت در قالب بودجه عمرانی تنها ۲۴۰ میلیارد تومان اعتبار در نظر گرفته که تخصیص ۲۱۲ میلیارد تومان با اسناد خزانه اسلامی با سررسید سال ۱۴۰۳ در نظر گرفته شده است؛ یعنی سه سال دیگر. مجری پروژه خط متروی پرند با بیان اینکه هزینه‌های ما نسبت به پارسال حدود ۴۰ درصد افزایش یافته، گفت: هر چقدر تامین اعتبار برای راه‌اندازی متروی پرند عقب بیفتد عدد مورد نیاز ما درشت‌تر می‌شود.

کردرستمی در مورد وعده زمینی که شرکت عمران پرند به مترو داده بود نیز گفت: با محوریت استانداری نیز جلسه‌ای بین ذی‌نفعان پروژه برگزار شد که تصمیم گرفته شد شرکت مادر تخصصی شهرهای جدید یک زمین ۲۵ هکتاری را که در کنار ایستگاه مترو پرند قرار دارد با تغییر کاربری در اختیار شهرداری قرار دهد تا در عوض شهرداری با منابع خود کار را تمام کند اما این زمین هنوز تحویل داده نشده است و قرار بود بحث تعدیل کاربری از طریق وزارت راه‌وشهرسازی پیگیری شود، اما هنوز این زمین تحویل شهرداری نشده است.

وی در پاسخ به این سوال که چرا با وجود پیشرفت ۹۰ درصدی یک خط مترو این خط افتتاح نشده است؟ گفت: مدل متروی پرند همچون تهران است که به صورت برق زمینی از طریق ریل سوم تغذیه می‌شود چراکه برنامه این بوده قطار پرند مستقیما وارد خط یک شده و تا تجریش حرکت کند. پس شبکه برق متروی پرند از طریق ریل سوم تغذیه می‌شود که حدود ۱۱۵ میلیارد تومان هزینه برای تامین ریل سوم که ۱۰ کیلومتر آن باقی مانده، نیاز داریم و نمی‌توانیم یک خط مترو را بدون دیوار و تعیین حریم ریلی افتتاح کنیم و برای ۹۰ هزار مترمربع دیوار بتنی در دو طرف خط حدود ۶۰ میلیارد تومان هزینه لازم است و برای کابل‌کشی نیز ۹۰ میلیارد تومان اعتبار لازم است و با اینکه آیتم‌های زیادی باقی نمانده اما از نظر مالی پرهزینه هستند.

مجری پروژه خط متروی پرند با بیان اینکه متاسفانه بزرگ‌ترین مشکل ما کندی تامین نقدینگی است، به طوری که بعد از سال ۹۶ امیدی به تکمیل این خط نداریم، گفت: نسبت به سال گذشته هزینه‌های ما ۴۰ درصد افزایش یافته و این در حالی است که دولت تنها ۱۰۰ میلیارد تومان به ما بودجه داده است و با این پول‌ها چندین سال طول می‌کشد که ۱۹ کیلومتر متروی پرند تکمیل شود مگر اینکه بحث تغییر کاربری آن زمین ۲۵ هکتاری درست شود.

وی با بیان اینکه ۱۹ کیلومتر متروی پرند معطل ۷۵۰ میلیارد تومان است، گفت: ارزش کل پروژه متروی تهران- پرند سه هزار و ۳۰۰ میلیارد تومان است اما برای تخصیص ۶۵۰ میلیارد تومان معطل مانده‌ایم این در حالی است که طبق امکان‌سنجی طرح متروی پرند که در دهه ۸۰ توسط وزارت مسکن انجام شده روزی ۴۰ هزار تردد از شهر پرند به تهران می‌شود که اگر این خودروها حداقل روزی هشت لیتر بنزین مصرف کنند حدود ۳۵ میلیون لیتر بنزین تنها در مسیر خودروهای پرند به تهران صرف می‌شود و این در حالی است که ظرفیت ۷۰۰ هزار نفری پرند هنوز تکمیل نشده و اگر دولت به توسعه مترو کمک کند در مصرف این ۳۵ میلیون لیتر بنزین در سال کمک می‌کند.

کردرستمی با بیان اینکه بیش از ۲۰۰۰ میلیارد تومان برای راه‌اندازی کامل متروی پرند با دو خط عبوری اعتبار نیاز داریم، گفت: با این حال راه‌اندازی اولیه با ۷۵۰ میلیارد تومان امکان‌پذیر خواهد بود و امیدواریم سازمان برنامه و بودجه به متروی تهران- پرند نگاه ویژه‌ای داشته باشد؛ چرا که شعار این دولت عدالت‌محوری است و مترو نیز نماد وسیله عدالتی است که همه می‌توانند از آن استفاده کنند و امیدوارم سازمان برنامه و بودجه اعتبار مناسب را تخصیص دهد و وزارت شهرسازی نیز زمین ۲۵ هکتاری که قولش را داده بود عملیاتی کند.

مجری پروژه خط متروی پرند با بیان اینکه از طریق مجلس نیز پیگیر هستیم تا در بودجه ۱۴۰۱ دولت اعتبار خوبی به متروی پرند بدهد، گفت: ۳۰ کیلومتر اولیه این خط مترو در زمان قالیباف افتتاح شده و قطعا نگاه رییس مجلس به مترو مثبت خواهد بود.

گزارش نمایندگان «جهان صنعت» از سراسر کشور

خوزستان

شهرداری اهواز اعلام کرد

آماده‌باش برای مقابله با بارندگی‌ها

شهرداری اهواز با اعلام وضعیت نارنجی اداره کل هواشناسی استان خوزستان مبنی بر بارندگی ظرف دو روز آینده آمادگی کامل خود را مبنی بر مقابله با هر نوع آبگرفتگی اعلام کرد. با توجه به اعلام وضعیت نارنجی اداره کل هواشناسی استان خوزستان، مبنی بر بارندگی ظرف دو روز آینده، صبح روز شنبه ۲۹ آبان، جلسه‌ای با حضور رضا امینی شهردار اهواز، محمودی رییس شورای شهر و اعضای شورای شهر آقایان احمد سراج و عادل شیشه‌گری و معاونان و مدیران شهری برگزار شد.

در این نشست شهردار اهواز ضمن تاکید بر لزوم رفع سریع مشکل آبگرفتگی اظهار کرد: معاونان شهرداری، مدیران مناطق هشت‌گانه و سازمان‌های تابعه همراه با زیرمجموعه آنها ظرف ۴۸ ساعت به صورت آماده‌باش با استفاده از امکانات و تجهیزات موردنیاز در شهر مستقر شوند. وی افزود: مشکل آبگرفتگی معابر تنها مختص به یک منطقه از کلانشهر اهواز نیست بلکه تمامی شهرداران مناطق باید با همکاری یکدیگر نسبت به رفع این معضل تلاش ویژه‌ای داشته باشند.

شهردار اهواز عنوان کرد: از ساعت ۱۴ روز ۲۹ آبان‌ماه لغایت سه‌شنبه سوم آذر ماه تمامی نیروهای شهرداری موظف به آماده‌باش کامل هستند تا دیگر شاهد مساله آبگرفتگی و چالش‌های آن نباشیم. گفتنی است همچنین سناریوهای مختلف نیز جهت مقابله و پیشگیری از آبگرفتگی مورد بررسی قرار گرفت که علاوه بر ظرفیت مناطق و سازمان‌های اجرایی، همه پایگاه‌های پشتیبانی تاسیسات و پیشگیری از آبگرفتگی در شرق و غرب اهواز در آماده‌باش کامل قرار گرفتند.

همچنین در این جلسه شهردار اهواز گزارشی کامل از مناطق هشت‌گانه دریافت و دستورات لازم را جهت رفع مشکلات و اقدامات لازم ارائه کرد.

مدیرعامل شرکت ملی حفاری ایران عنوان کرد

تاثیر ارتقای سلامت اداری در افزایش بهره‌وری

مدیرعامل و رییس هیات مدیره شرکت ملی حفاری ایران تصریح کرد: ارتقای سلامت اداری در افزایش راندمان کار و بهره‌وری بسیار اثرگذار است. حمیدرضا گلپایگانی در نشست شناسایی، پیشگیری و مقابله با فرآیندهای فسادزا در شرکت افزود: کاربست نظام اداری و رعایت اصول و مقررات صنعت نفت در انجام وظایف محوله سازمانی می‌تواند در تحقق برنامه‌های سازمان بسیار موثر واقع شود.

وی گفت: نظام اداری سالم باعث ایجاد انگیزش سازمانی، بهره‌وری و پایداری سیستم خواهد شد و موجبات اثربخشی و کارآمدی بیشتر در امور را فراهم می‌آورد.

گلپایگانی با بیان اینکه در نظام اداری باید افراد متخلف به سرعت شناسایی و بر اساس قوانین و مقررات جاری با آنان برخورد قانونی شود، اظهار کرد: فسادستیزی در سازمان باید نهادینه شود و یکی از برنامه‌های اصلی در این زمینه شفاف‌سازی امور و شناسایی و حذف فرآیندهای فسادزاست. مدیرعامل شرکت ملی حفاری ایران در همین ارتباط و با این توضیح که شناسایی بسترهای فسادزا و پیشگیری از آن وظیفه همه است، افزود: شایسته‌سالاری، انتخاب و گزینش مسوولان متعهد و متخصص، تقویت فرهنگ سازمانی و به کارگیری رویکردهای پیشگیرانه و بازدارنده باعث تقویت سازمان می‌شود.

وی با تاکید بر اینکه یکی از برنامه‌های مدنظر در این زمینه تشکیل کمیته‌های تخصصی نظارتی اصلاح فرآیندها متشکل از بخش‌های بازرسی، حراست، منابع انسانی و حسابرسی، ساختار و بهره‌وری و سایر واحدهای مرتبط است، گفت: تدوین آیین‌نامه‌های نظارت مستمر بر انجام کار، پایش، ارزیابی نظام سلامت اداری، به کارگیری تدابیر پیشگیرانه مقابله با فساد، بهره‌گیری از سامانه‌های فناوری اطلاعات، شفاف‌سازی گردش‌کار، آسیب‌شناسی فرآیندها و بسترهای فسادزا، به کارگیری راهکارهای مقابله و طرح‌های پیشگیرانه کوتاه‌مدت و بلندمدت، ریشه‌یابی، برنامه‌ریزی و کنترل از شمار برنامه‌های مورد اهتمام در این خصوص است.

مدیرعامل شرکت آب‌وفاضلاب خوزستان خبر داد

آبرسانی به هزار منطقه شهری و روستایی تا دهه فجر

مدیرعامل شرکت آب‌وفاضلاب خوزستان گفت: پروژه‌های آبرسانی به هزار منطقه شهری و روستایی خوزستان تا دهه فجر ۱۴۰۰ به پایان می‌رسد. محمدرضا کرمی‌نژاد، در نشست بررسی طرح‌های آبرسانی و برنامه‌ریزی برای عبور از کم‌آبی در تابستان ۱۴۰۱ در سرسرای اداری شرکت آب‌وفاضلاب خوزستان افزود: با بهره‌برداری از شبکه‌های تامین و توزیع آب در این روستاها، مشکلات کم‌آبی در تابستان ۱۴۰۱ به حداقل ممکن خواهد رسید.

وی در این نشست که مجریان طرح‌های آبرسانی حضور داشتند افزود: از همه امکانات موجود برای تکمیل ایستگاه‌های پمپاژ، خطوط آبرسانی و شبکه‌های توزیع در مناطق روستایی که با مشکل کم‌آبی روبه‌رو هستند استفاده خواهد شد تا تابستان آینده پایداری آب آشامیدنی در روستاهای خوزستان به نقطه قابل قبول برسد.

مدیرعامل شرکت آب‌وفاضلاب خوزستان در ادامه با اشاره به اینکه هر هفته که تاسیسات تامین و توزیع آب روستایی تکمیل شود، وارد مدار بهره‌برداری می‌شوند گفت: به میمنت ایام دهه فجر امسال، آیین نمادین بهره‌برداری از طرح آبرسانی به یک هزار روستا با حضور مسوولان کشوری و استانی برگزار خواهد شد.

کرمی نژاد، در این نشست با اشاره به نواقص و نارسایی‌های فنی طرح‌های آبرسانی روستایی خوزستان بیان کرد: با وجود اشکالاتی که در این مسیر وجود دارد ولی پیشرفت قابل‌توجهی در طرح‌های آبرسانی روستایی وجود دارد.

وی ادامه داد: هر هفته به صورت دوره‌ای میزان پیشرفت و موانع‌کاری در طرح‌های آبرسانی روستایی خوزستان با حضور مدیران و مجریان این طرح‌ها مورد بررسی قرار می‌گیرد تا سرعت اجرایی طرح‌ها کند نشود.

در این نشست مجریان طرح‌های آبرسانی در مناطق روستایی گزارش‌هایی از میزان پیشرفت طرح‌ها و موانع‌کار ارائه کردند.

مرکزی

با حضور مسوولان مربوطه برگزار شد

نشست هم‌اندیشی ارتقای امنیت و حفاظت از تاسیسات شرکت گاز

نشست هم‌اندیشی ارتقای امنیت و حفاظت از تاسیسات و ایستگاه‌های شرکت گاز استان مرکزی با حضور قربانی دادستان کل دادگستری استان مرکزی و معاونان ایشان، نماینده وزارت اطلاعات، سرهنگ چهره‌ای ریاست پلیس آگاهی استان مرکزی و همراهان ایشان، سرهنگ حسینی نماینده پلیس پیشگیری استان، سرهنگ بهشتی نماینده فرماندهی انتظامی استان مرکزی و سمیعی مدیرعامل و تعدادی از همکاران در این شرکت برگزار شد.

محمدرضا سمیعی مدیرعامل این شرکت بابیان اینکه مشورت و نظرخواهی با صاحبان فن از اهم تدابیر این مجموعه است افزود: در این جلسه، هم‌اندیشی لازم جهت ارتقای امنیت و حفاظت از تاسیسات و ایستگاه‌های شرکت با نهادهای امنیتی مربوطه مورد تبادل نظر و بررسی و انجام پذیرفت. به منظور ارتقای امنیت تاسیسات راهکارهای گوناگونی ارائه و در نهایت صورتجلسه‌ای تهیه شد.

ایلام

توسط معاون هماهنگی امور عمرانی استانداری استان ایلام صورت گرفت

تقدیر از تلاش‌های شرکت توزیع نیروی برق ایلام

فاطمه نیکوند- معاون هماهنگی امور عمرانی استانداری و رییس قرارگاه ویژه اربعین مرز مهران با ارسال تقدیرنامه، در پیامی به شرح ذیل، از تلاش‌های خستگی‌ناپذیر مدیرعامل و پرسنل شرکت توزیع نیروی برق استان ایلام در مراسم اربعین حسینی تقدیر و تشکر کرد.

متن پیام به این شرح است:

به مصداق کلام شریف «مَن لَم یَشکُرِ المَخلوقَ، لَم یَشکُرِ الخالقَ» و به شکرانه توفیق و به رسم ادب و ارادت، از تلاش‌های بی‌شائبه، زحمات صادقانه و خالصانه جنابعالیِ در برپایی و برگزاری هر چه بهتر مراسم راهپیمایی با شکوه و عظیم اربعین حسینی(ع) ۱۴۰۰ و نیز فراهم کردن شرایط برگزاری عزاداری، مظهر لطف و احسان، پیرایه بخش چهره صبر و رضا و سرمایه شفاعت روز جزا، حضرت اباعبدالله‌الحسین(ع) با وجود شیوع ویروس منحوس کرونا و عدم آمادگی لازم، که جز در سایه الطاف الهی، تلاش و مشارکت مردم عزیز، مقامات، مسوولان و شما سرور گرامی میسر نمی‌گردید، تشکر می‌نمایم.

بنابراین ضمن آرزوی قبولی خدمات و تلاش‌های همه خادمین به ویژه مردم ولایتمدار استان ایلام؛ مراتب تقدیر و امتنان از همکاری موثر و کارآمد شما برادر گرامی که توفیق خدمت‌گزاری به زائرین اباعبدالله‌الحسین (ع) در برگزاری مراسم اربعین ۱۴۰۰را داشتند، اعلام می‌دارم.

امید داریم عزم برخواسته از ایثار و بصیرت دینمدار شما و مجموعه ستاد اربعین مستقر در مرز مهران تعهدی است مداوم به حدیث شریف ❁احب الله من احب حسینا.❁

مدیرکل راهداری و حمل‌ونقل جاده‌ای ایلام خبر داد

آغاز طرح راهداری زمستانی در ایلام

فاطمه نیکوند- طرح راهداری زمستانی با همکاری دستگاه‌های خدمات‌رسان از اول آذر آغاز شد و تا فروردین ۱۴۰۱ ادامه دارد.

به گزارش «جهان‌صنعت»، مدیرکل راهداری و حمل‌ونقل جاده‌ای ایلام گفت: طرح راهداری زمستانی با حضور دستگاه‌های خدمات‌رسان نظیر اداره کل راهداری و حمل‌ونقل جاده‌ای ایلام، پلیس‌راه، نیروی انتظامی، مرکز فوریت‌های پزشکی، هلال‌احمر و سایر نیروهای امدادی با هدف آمادگی زمستانه راهداری و حمل‌ونقل جاده‌ای در تامین امنیت و عبور و مرور در محورهای برف‌گیر و گردنه‌های کوهستانی در محل ستاد فرماندهی انتظامی استان اجرا شد.

نورالله دلخواه اظهار کرد: در طرح عملیات راهداری زمستانی، راهداران از امروز با حضور در جاده طرح زمستانی خود را رسما آغاز کردند. او افزود: راهداران ایلام با حضور ۳۲۰ نیروی راهدار و پشتیبان در امر راهداری با تجهیزات و به‌کارگیری ۲۲۳ دستگاه ماشین‌آلات سنگین، نیمه‌سنگین و سبک در این طرح شرکت دارند.

دلخواه گفت: این طرح با ۲۴ اکیپ راهداری به همراه تجهیزات و ماشین‌آلات به صورت شبانه‌روزی در جاده‌های ارتباطی این استان آماده ارائه خدمات هستند. او عنوان کرد: امسال برای جلوگیری از لغزندگی جاده‌ها ۱۰ هزار تن نمک و ماسه در استان برای راهداری زمستانی در راهدارخانه‌ها دپو شده است.

مدیرکل راهداری و حمل‌ونقل جاده‌ای تصریح کرد: در زمان اجرای این طرح، راهداران با تمام توان، روان‌سازی ترافیک و سهولت تردد رانندگان و مسافران را فراهم کرده و امدادرسانی و افزایش ایمنی جاده‌ای در تمامی مسیرها برعهده دارند.

او اضافه کرد: مردم می‌توانند در هنگام سفرهای زمستانی با شماره‌گیری ۱۴۱ از اطلاعات راه‌های استان و کشور مطلع شوند.

البرز

استاندار البرز در نشست با مدیران شرکت‌های خدمت‌رسان:

مدیران استانی، برنامه تحول‌محور تعریف کنند

جلیل کریمی- استاندار البرز در نشست مشترک با مدیران شرکت‌های خدمت‌رسان اعم از شرکت گاز، شرکت توزیع نیروی برق و شرکت مخابرات گفت: مدیران استانی برای خدمت به همه مردم شریف استان البرز، باید برای حل مسائل موجود، انقلابی و جهادی عمل کنند و وارد میدان خدمت‌رسانی شوند.

مجتبی عبداللهی با بیان اینکه مدیران دولتی باید تمام سعی و توان خود را به کار گیرند تا در زمان بحران با چالش روبه‌رو نشوند، افزود: درخواست بنده از همه مدیران این است که برنامه زمان‌بندی، مطالبه‌گری و آینده‌نگری را سرلوحه انجام امور سازمانی خود قرار داده و چشم‌اندازی ۳۰ ساله برای سازمانشان در نظر بگیرند.

وی ادامه داد: مدیران باید در حوزه تخصصی خود مسائل را از ابتدا تا انتها سریعا حل کنند، چراکه استان البرز، استانی حساس و استراتژیک‌محور است، بنابراین باید تلاش کنیم تا دغدغه‌ای برای مردم این استان به وجود نیاید.

سرپرست شرکت گاز استان البرز در ارتباط با عملکرد این شرکت با بیان اهداف و برنامه‌های تعریف‌شده گفت: با توجه به شعار سال از سوی مقام معظم رهبری سعی کردیم، موانع در امر گازرسانی را در کمترین زمان ممکن از پیش‌رو برداریم، به همین خاطر با توجه به اینکه اولویت کشور در زمان کنونی، حفظ شبکه پایدار و توزیع گاز برای مصارف خانگی است، اولویت کاری خود را به سرانجام رساندن خط ۳۶ اینچ و استراتژیک‌محور بوئین‌زهرا به کرج قرار دادیم.

سهراب نجار افزود: در حال حاضر ۷۲ درصد سبد انرژی استان در بخش‌های خانگی، تجاری و صنعتی توسط شرکت گاز استان البرز تامین می‌شود.

سرپرست شرکت گاز استان البرز خاطرنشان کرد: با همراهی و همکاری تمامی دستگاه‌های خدمت‌رسان و اجرایی امیدواریم تمامی پروژه‌های در دست اجرا و گازرسانی به روستاها در اسرع‌وقت به نتیجه برسد و با رفع موانع و مشکلات بتوانیم همه مردم شریف استان البرز را از نعمت گاز بهره‌مند کنیم.

معاون فناوری پارک علم و فناوری استان البرز عنوان کرد

صندوق نوآوری، تضمینی برای گسترش فناوری در البرز

عالیه رضوانی- معاون فناوری پارک علم و فناوری استان البرز صندوق‌های نوآوری را یاری‌کننده شرکت‌های فناور و نوآور عنوان کرد و گفت: این صندوق‌ها نهادهای مالی هستند که کار مالی و شتاب‌دهنده برای شرکت‌های نوآور را انجام می‌دهند و می‌توانند تضمینی برای گسترش پژوهش و فناوری باشند.

حسین بختیاری با بیان اینکه پارک علم و فناوری حمایت از استارت‌آپ‌ها و کسب‌وکارهای متوسط را جزو وظایف خود می‌داند، افزود: ارائه خدمات آموزشی، توانمندسازی، فضای استقرار، استفاده از قوانین حمایتی و تسهیلات و... نمونه‌ای از این وظایف است. او نقش دوم پارک علم و فناوری را زایش نهادها و سایر اجزای اکوسیستم فناور استان و حمایت، تقویت و شبکه‌سازی این اجزا در کنار یکدیگر برای تقویت زیست‌بوم استان عنوان کرد و گفت: پارک علم و فناوری البرز در حال حاضر در قالب مرکز رشد از نزدیک ۵۰ کسب‌وکار را حمایت می‌کند و برای توسعه زیست‌بوم استان با راه‌اندازی مرکز نوآوری و همکاری با مراکز رشد همکاری‌هایمان را شروع کرده‌ایم. ضمن اینکه با توسعه پردیس‌های خود در تلاش هستیم که در سطح استان به صورت تخصصی فعالیت کنیم.

بختیاری صندوق‌های نوآوری را یاری‌کننده شرکت‌های فناور و نوآور عنوان و خاطرنشان کرد: این صندوق‌ها نهادهای مالی هستند که کار مالی و شتاب‌دهنده برای شرکت‌های نوآور را انجام می‌دهند و تضمینی برای گسترش پژوهش و فناوری هستند.

معاون فناوری پارک علم و فناوری استان البرز ۹۳ درصد منابع صندوق نوآوری در استان را مربوط به بخش خصوصی عنوان و خاطرنشان کرد: اگر صندوق مسیرخود را به شکل کنونی در کنار سایر نهادهای مالی ادامه دهد شاید بتواند جای خالی صندوق‌های سرمایه‌گذاری را در استان پر کند.

جهان صنعت
سال هجدهم ■ سه‌شنبه ۲ آذر ۱۴۰۰ ■ شماره ۴۸۷۷
دریافت ایده‌ها، اخبار و رویدادهای اقتصادی
t.me/jahansanatpress

رییس سازمان بورس و اوراق بهادار مطرح کرد

تعمیق بازار سرمایه از مسیر نهادهای مالی

«جهان صنعت»- رفع انحصار از تاسیس شرکت‌های کارگزاری و سهولت در فرآیند صدور مجوز نهادهای مالی و همچنین نظارت دقیق سازمان بورس بر فعالیت‌های نهادهای مالی، زمینه توسعه و عمق‌بخشی بازار سرمایه است. رییس سازمان بورس و اوراق بهادار با اشاره به اینکه وزیر امور دارایی و اقتصاد، حمایت از بازار سرمایه را در دستور کار خود قرار داده است، گفت: خاندوزی در راستای حمایت از بازار سرمایه، موضوعاتی همچون توسعه نهادها، رفع انحصار، بهره‌گیری از ابزارهای جدید، تقویت بازار اولیه، را در دستور کار این وزارتخانه قرار داده است. مجید عشقی تصریح کرد: رفع انحصار در تاسیس نهادهای مالی ازجمله مهم‌ترین مأموریت‌های سازمان بورس و اوراق بهادار است. توسعه و عمق‌بخشی بازار سرمایه ازجمله اهداف اساسی در رفع انحصار نهادهای مالی و ایجاد سهولت در صدور مجوزهاست اما این هدف، سازمان بورس را در اجرای وظایف نظارتی خود بیش از پیش دقیق‌تر کرده تا مانع هرگونه مشکل احتمالی برای سهامداران شود.

رییس سازمان بورس با اشاره به دغدغه برخی فعالان بازار سرمایه مبنی بر افزایش کمی نهادهای مالی بدون توجه به ارتقای کیفیت، تاکید کرد: بازار سرمایه ظرفیت پذیرش تعداد زیادی از نهادهای مالی را دارد و اینگونه نیست که هرچه تعداد نهادها کمتر باشد، نظارت بر عملکرد آنها نیز راحت‌تر است پس به این بهانه مانع توسعه کمی این دست از نهادهای بازار سرمایه شویم. وی افزود: اگرچه فرآیند صدور مجوزها تسهیل شده است، اما در بازبینی دستورالعمل‌ها، سخت‌گیری و موشکافی‌های بسیاری لحاظ شده و نظارت‌های سازمان نیز پس از شروع فعالیت آنها، سختگیرانه‌تر خواهد شد. همچنین، با دستورالعمل‌ها و مقررات تعیین شده، نظارت‌ها سختگیرانه‌تر شده و با نهادهای مالی متخلف برخوردهای شدید و جدی خواهد شد. عشقی خاطرنشان کرد: با توسعه بازار از نظر کمی، ایده‌ها و ابزارهای جدیدی نیز وارد بازار می‌شوند که نظارت قوی‌تر را الزامی می‌کند تا از بروز ریسک‌های جدید جلوگیری شود. در این راستا، سازمان بورس هیچ واهمه‌ای از برخورد با متخلفان ندارد.

■ افزایش شمار نهادهای مالی

عشقی با بیان اینکه نهادهای مالی، ابزارهایی برای ارتقای بازار سرمایه به‌شمار می‌روند، در گفت‌وگو با خبرنگار پایگاه خبری بازار سرمایه (سنا) اذعان کرد: با تاسیس یک نهاد مالی، سرمایه، سهامداران، افراد متخصص، کاردان و خبرگان مالی متعددی در یک نقطه جمع می‌شوند تا خدمات مختلفی را بنا به ماهیت خود به مردم ارائه دهند. رییس سازمان بورس افزود: تجمیع سرمایه‌ها، ایده‌ها و تخصص‌های مختلف، به بهبود کمیت و کیفیت فرآیند خدمات‌رسانی در بازار سرمایه و در نهایت توسعه این بازار می‌انجامد. این مقام مسوول با اشاره به شرکت‌های کارگزاری به عنوان یکی از حلقه‌های مهم بازار سرمایه، خاطرنشان کرد: ازسرگیری صدور مجور تاسیس شرکت‌های کارگزاری، به افزایش شمار این نهادهای مالی می‌انجامد که ارتقای کیفیت و کمیت شرکت‌های کارگزاری از طریق رقابت بیشتر در این صنعت را در پی دارد. زیرا با ایجاد رقابت کافی در این صنعت، شاهد انگیزه‌های خلاقانه بیشتر، ارتقای کیفیت و ارائه خدمات بهتر به مشتریان خواهیم بود. رییس سازمان بورس و اوراق بهادار با اشاره به صدور مجوز تاسیس یک شرکت کارگزاری گفت: بیش از یک دهه، به دلایل مختلفی با هیچ یک از درخواست‌های تاسیس شرکت کارگزاری موافقت نشده بود. با اجرا و پیاده‌سازی سیاست رفع انحصار در حوزه نهادهای مالی بازار سرمایه، مجوز یک شرکت کارگزاری جدید از سوی هیات‌مدیره سازمان بورس و اوراق بهادار صادر شد. وی ادامه داد: در ارتباط با صدور مجوز تاسیس، اکنون شروع کار است.

پس از دریافت مدارک درخواست‌های تاسیس شرکت‌های کارگزاری و بررسی آنها و انجام مصاحبه‌های اختصاصی، تمامی درخواست‌ها، در هیات‌مدیره سازمان بورس و اوراق بهادار مطرح خواهند شد. بی‌تردید، اگر درخواست‌های دریافتی از امتیاز لازم برخوردار باشند و در راستای عمق‌بخشی و ارتقای بازار سرمایه باشند و مشخص شود که بر فرآیند توسعه ظرفیت‌های بازار سرمایه اثر مطلوبی دارند، مجوز آنها نیز صادر خواهد شد.

■ توسعه فضای رقابتی

عشقی با اشاره به اهمیت رقابت در ارتقای خدمات ابراز کرد: یکی از راهکارهای ارتقای کیفیت، ایجاد رقابت است؛ طبیعی است با افزایش شمار نهادهای مالی، رقابت میان آنها بیشتر خواهد شد.

با ورود نهادهای مالی جدید، توانایی، مهارت و ایده‌های جدیدی نیز وارد بازار سرمایه می‌شوند که تنها رقابت را تقویت می‌کنند، بلکه باعث می‌شوند رقابت شکل مفید و سازنده‌تری به خود بگیرد.

رییس سازمان بورس در ادامه به تعداد مجوزهای صادر شده در حوزه صندوق‌های سرمایه‌گذاری اشاره کرد و گفت: از ابتدای سال تا ۲۲ مهرماه، ۱۹ مجوز فعالیت صندوق سرمایه‌گذاری صادر شده است. از بیست و دوم مهرماه تاکنون شش صندوق سرمایه‌گذاری جدید نیز موفق به اخذ صدور مجوز فعالیت از سازمان بورس شده‌اند. همچنین، از تاریخ یادشده تا به امروز، موافقت اصولی هشت صندوق اعلام شده است. عشقی از دو موافقت اصولی صادر شده در شرکت مادر (هلدینگ) و پنج موافقت اصولی شرکت سرمایه‌گذاری طی مدت اخیر خبر داد.

گفتنی است یکشنبه شب جلسه هم‌اندیشی با سهامداران و فعالان بازار سرمایه با حضور مجید عشقی، محسن خدابخش و مدیر روابط عمومی سازمان بورس و اوراق بهادار برگزار و دغدغه فعالان بازار شنیده شد. کلیات جلسه با فضای ارائه راهکارهای پیشنهادی جهت عمق بخشی به بازار سرمایه و ارتقای ساختار و روندهای نظارتی پیش رفت.

همچنین پیشنهاداتی از قبیل ارتقای سامانه‌های نظارتی، پشتیبانی‌های حقوقی، راه‌های حفظ منافع سهامداران، تلاش برای حذف مداخلات و قیمت‌گذاری دستوری از مهمترین دغدغه‌های فعالین بود که مورد تایید مجید عشقی قرار گرفت. تمرکز بر ارتقای ابزارهای بازار سرمایه و موافقت کمیته فقهی با کلیات خرید و فروش تعهدی از دیگر خبرهای خوش این جلسه بود. در نهایت مقرر شد جلسات مشابه با فعالان بازار و سهامداران به صورت ادواری ادامه‌دار شود.

خبر

کارشناس بازارسرمایه مطرح کرد

کاهش ۸ درصدی سود صنایع به دنبال قطعی گاز

سنا- بحران انرژی به خصوص در فصل سرما، چالش‌هایی را پیش‌روی صنایع مختلف در بازارسرمایه می‌گشاید؛ موضوعی که به موجب آن شرکت‌ها برای حفظ تولید و کنترل قیمت‌های خود ناگزیر از استفاده راهکارهایی می‌شوند که ممکن است دوستی زیادی با محیط‌زیست نداشته باشند. یک کارشناس بازارسرمایه با بیان این مطلب اظهار کرد: در این شرایط، برخی از شرکت‌هایی که با قیمت‌های جهانی فروش خود را انجام می‌دهند و یا قیمت‌گذاری دستوری دارند، ممکن است سود کمتری کسب کنند. طی بررسی‌های انجام‌شده، اگر قطعی گاز اتفاق بیفتد، احتمال دارد سود برخی صنایع تا حدود هشت درصد کاهش پیدا کند. کاویان عبدالهی، قطعی گاز شرکت‌ها در فصل سرما را موضوعی جدید ندانست و گفت: در بسیاری صنایع از گاز استفاده می‌شود که در فصل سرما احتمال قطعی آنها وجود دارد.

در این شرایط بسیاری از شرکت‌ها از راهکار سوخت مازوت برای تولید انرژی خود استفاده می‌کنند؛ موضوعی که هزینه بیشتری را نیز به شرکت‌ها تحمیل می‌کند. وی تصریح کرد: این هزینه بیشتر در شرکت‌هایی که قابلیت فروش با قیمت بالاتر دارند، اعمال می‌شود. مانند شرکت‌های سیمانی که در بورس کالا، محصولات خود را معامله می‌کنند و مجبور هستند کالای خود را با قیمت بیشتری به فروش برسانند. عبدالهی با اشاره به اینکه حذف ارز ۴۲۰۰ تومانی یکی از مراحل تک‌نرخی شدن ارز است، گفت: با انجام این موضوع بهای تمام‌شده کالاهای تولیدی افزایش پیدا می‌کند؛ موضوعی که سبب می‌شود به دنبال آن بسیاری از شرکت‌ها برای حفظ سود، کالاهای خود را گران‌تر بفروشند. وی افزود: در نظر داشته باشید میزان افزایش قیمت این کالاها به عواملی چون حفظ حاشیه سود شرکت‌ها و یا ورود به موضوعی به نام قیمت‌گذاری دستوری بستگی دارد که این موضوع خود می‌تواند مشکلاتی را به خصوص برای بازار سرمایه رقم بزنند. عبدالهی تصریح کرد: در شرایطی که افزایش نرخ‌ها اعمال شود، به طور قطع شاهد افزایش قیمت کالاهای نهایی برای مصرف‌کنندگان نهایی هستیم؛ موضوعی که در نهایت سبب فشار به اقشار کم‌درآمد و حتی اقشار متوسط جامعه می‌شود. براین اساس باید توجه کرد که قبل از اجرایی شدن کامل حذف ارز ۴۲۰۰ تومانی، این مشکلات به نوعی کنترل شود. این تحلیلگر بازار سرمایه ادامه داد: به نظر من این مشکلات سبب می‌شود تا با تک‌نرخی شدن ارز فاصله زیادی داشته باشیم، همچنین این اقدام باید به طور تدریجی انجام شود و در ابتدا هم لازم است قدرت خرید مردم افزایش پیدا کند. برای تحقق این موضوع به برنامه‌های جامع اقتصادی نیاز داریم که باید مورد توجه قرار بگیرد. این کارشناس بازار سرمایه ادامه داد: در فضای فعلی با ریسک‌های مختلفی در بازار سرمایه روبه‌رو هستیم. حذف ارز ۴۲۰۰ تومانی، قیمت‌گذاری دستوری تنها برخی از این ریسک‌ها هستند. براین اساس سرمایه‌گذاران باید بیش از گذشته به حفظ استراتژی سرمایه‌گذاری بلندمدت توجه داشته باشند. وی تاکید کرد: ضروری است، سرمایه‌گذاران با سرمایه‌گذاری در شرکت‌های بنیادین که وضعیت بهتری دارند تلاش کنند تا در مرحله نخست ارزش دارایی‌های خود را حفظ کنند و بعد از آن به فکر ایجاد سود و درآمد بیشتر باشند.

نمایه

مدیر روابط‌عمومی سازمان بورس تشریح کرد

آخرین وضعیت واریز منابع مالی جدید به صندوق تثبیت

پیگیری‌ها نشان می‌دهد که گرچه تاکنون زمان دقیق واریز منابع مالی جدید به صندوق تثبیت بازار سرمایه مشخص نشده، اما شرایط و زمینه‌های واریز این مبلغ برای حمایت از بازار سرمایه در حال آماده‌سازی است. در همین ارتباط، مدیر روابط عمومی سازمان بورس و اوراق بهادار با اشاره به آخرین وضعیت پرداختی صندوق توسعه ملی به صندوق تثبیت بازار سرمایه گفت: این مصوبه درحال پیگیری است که البته بخشی از آن طی چند ماه گذشته به صندوق تثبیت بازار سرمایه تزریق شده است. محمدهادی سلیمی‌زاده اظهار کرد: طبق سیاستی که دولت دارد، ارز صندوق توسعه ملی نباید به ریال تبدیل شود و باید منابع از محل ریال‌هایی که قبلا تبدیل شده به صندوق تثبیت تزریق شود.

واریز منابع مالی به صندوق تثبیت بازار سرمایه به منظور کاهش نوسان و تغییر مسیر معاملات بورس از جمله مسائلی است که در دولت سیزدهم با شتابی بیشتر از گذشته در حال پیگیری است و بارها اجرای آن از سوی رییس‌جمهوری مورد تاکید قرار گرفت. در بهار امسال قرار شد تا ظرف سه هفته، رقم ۲۰۰ میلیون دلار از منابع ارزی صندوق توسعه ملی به صورت تدریجی به فروش برسد و به صندوق تثبیت بازار سرمایه واریز شود.

بر این اساس، بانک مرکزی ملزم شد تا در مدت اعلام شده نسبت به فروش تدریجی ۲۰۰ میلیون دلار از منابع ارزی حساب صندوق توسعه ملی اقدام و منابع حاصل را به صندوق تثبیت بازار سرمایه واریز کند که البته اجرایی نشد. طبق تصمیمات جلسه ستاد هماهنگی اقتصادی دولت، بانک مرکزی در ۲۶ اردیبهشت ۱۴۰۰ معادل ریالی ناشی از فروش ۵۰ میلیون دلار از منابع ارزی حساب صندوق توسعه ملی را به «صندوق تثبیت بازار سرمایه» واریز کرد اما باقی‌مانده این مبلغ که معادل ۱۵۰ میلیون دلار بود به صندوق تثبیت بازار تزریق نشد.

به دنبال حمایت‌های دولت سیزدهم در راستای بهبود روند معاملات بورس، ستاد هماهنگی اقتصادی دولت در ۱۱ آبان ۱۴۰۰ به ریاست آیت‌الله سیدابراهیم رییسی تشکیل جلسه داد و در این جلسه موضوع اجرای دقیق مقررات مصوب قبلی در ستاد در خصوص کمک و اعطای تسهیلات صندوق توسعه ملی برای حمایت از صندوق تثبیت بازار سرمایه مطرح و مقرر شد این مصوبات به سرعت عملیاتی شود.

پس از پیگیری‌های خبرنگار اقتصادی ایرنا در این زمینه، یک منبع آگاه در صندوق تثبیت بازار گفت: اکنون مشکل قابل‌توجهی بر سر راه این اقدام وجود ندارد و در صورت عدم برخورد جدی با برخی از مشکلات داخلی در خصوص صندوق توسعه ملی و بانک عامل، این اقدام به زودی اجرایی خواهد شد و شاهد تاثیر مثبت آن بر روند بازار خواهیم بود.

همچنین اعلام شد اکنون تاریخ دقیقی از اجرای نهایی این واریزی نمی‌توان اعلام کرد اما تلاش می‌شود با فراهم کردن بسترها، این مبلغ به حساب صندوق تثبیت بازار سرمایه واریز شود.

براساس گفته‌های این منبع آگاه، رقم دقیقی از این واریزی به صندوق تثبیت بازار سرمایه اعلام نشده اما قرار بر این است تا مصوبه اعطای تسهیلات که رقمی معادل ۱۵۰ میلیون دلار است از صندوق توسعه ملی برای حمایت از صندوق تثبیت بازار سرمایه اجرا شود.

پس از تاکید دولت برای اجرای هر چه زودتر این طرح، در جلسه ستاد هماهنگی اقتصادی دولت که در ۲۵ آبان‌ماه به ریاست آیت‌الله ابراهیم رییسی برگزار شد نیز بار دیگر بر تقویت صندوق تثبیت بازار سرمایه از طریق منابع قانونی از جمله صندوق توسعه ملی تاکید و مقرر شد مدیرعامل صندوق توسعه ملی مصوبات لازم درباره سپرده‌گذاری منابع برای صندوق تثبیت بازار سرمایه را اخذ و اقدامات لازم در این زمینه اجرا شود.

■ دلایل تاخیر در واریز منابع

در همین ارتباط سلیمی‌زاده مدیر روابط‌عمومی سازمان بورس در پاسخ به سوال ایرنا مبنی بر اینکه در ابتدا قرار بر واریز منابع مالی به صندوق تثبیت بازار سرمایه تا پایان آبان ماه بود، حال چه عاملی سبب تاخیر در اجرایی‌شدن این اقدام شده است، گفت: صندوق توسعه ملی دارای برخی از مصوبات ارزی است که به صورت تسهیلات در بخش‌های مختلف تزریق شده و اکنون این منابع در حال بازگشت است؛ بنابراین مقرر شده بود تا پرداختی‌ها به صندوق تثبیت بازار سرمایه از منابع ریالی بازگشتی باشد و ارز جدیدی از صندوق توسعه ملی هزینه نشود؛ بنابراین برخی از این تاخیری‌ها برای واریزی به صندوق تثبیت بازار سرمایه، ناشی از این عامل بوده است. وی خاطرنشان کرد: اخیرا وجود نوسان و اخبار ضد و نقیض در حوزه خودرو، قیمت‌گذاری دستوری در تعیین نرخ خوراک و افت گاز در محصولات فولادی، باعث ترس، روند نوسانی در معاملات و خروج پول از بازار سهام شده است که در این میان بازارگردان‌ها با مداخله خود مانع از افزایش رفتارهای هیجانی سهامداران شدند. سلیمی‌زاده به برنامه‌ریزی‌های سازمان بورس برای کاهش ریسک‌های غیرمنتظره‌ای همچون لغو تصمیم‌های بخش خودرو و ... معاملات بورس در ماه‌های پایانی سال اشاره کرد و افزود: اکنون برنامه‌ریزی‌هایی در حال انجام است تا شاهد روند باثبات‌تری در چند ماه پایانی سال در بازار باشیم.

کارشناس اقتصادی بررسی کرد

شروط موفقیت شرکت‌های سهامی پروژه‌محور

تسنیم- محمدجواد شاهجویی کارشناس اقتصادی گفت: ایجاد شرکت‌های سهامی عام پروژه‌محور، مزیت‌های فراوانی هم برای توسعه زیرساخت‌های اقتصادی دارد و هم می‌تواند به کنترل نقدینگی، کاهش آسیب‌پذیری اقتصادی کشور و افزایش پیش‌بینی‌پذیری در اقتصاد ایران کمک کند. اما مشروط بر آنکه وجه مردمی تامین مالی از طریق ایجاد شرکت‌های سهامی عام پروژه‌محور فراموش نشود.

شاهجویی افزود: بدون شک مردم و سرمایه‌گذاران علاوه بر آنکه از طریق سرمایه‌گذاری در شرکت‌های سهامی عام پروژه‌محور، قصد کمک به توسعه اقتصادی کشور را دارند، باید پاسخ انگیزه‌های مالی خود را هم دریافت کنند. به بیان دیگر باید شرایطی فراهم شود تا مردم اولا کف سود تضمینی سرمایه‌گذاری خود را دریافت کنند و ثانیا، بتوانند بسته به میزان سرمایه‌گذاری خود، از مازاد سود عملیاتی پروژه پس از بهره‌برداری نیز منتفع شوند. وی ادامه داد: برای این منظور لازم است نهادهای تضمین‌گر، در این زمینه ایفای نقش کنند. به‌علاوه مسیرهای نظارت مردمی بر روند اجرای پروژه‌ها و نحوه بهره‌برداری از آنها ایجاد شده باشد. این کارشناس اقتصادی گفت: قطعا وجود نظارت مردم، به عنوان شرکای پروژه و سهامداران پروژه، می‌تواند به حل مساله بهره‌وری استفاده از منابع مالی در اجرای پروژه‌های زیربنایی در کشور نیز کمک کند، چراکه برخلاف شیوه‌های فروش اوراق بدهی، مردم و سرمایه‌گذاران به جای خرید بدهی، دارایی واقعی شرکت پروژه را خریداری کرده‌اند و هر یک به عنوان شرکای پروژه باید در جریان تمامی امور قرار گیرند. مجامع عمومی شرکت تاسیس‌شده می‌تواند مسیر مناسبی برای پاسخگویی به این نیاز باشد.

آگهی موضوع ماده ۳ قانون و ماده ۱۳ آیین‌نامه قانون تعیین‌تکلیف وضعیت ثبتی اراضی و ساختمان‌های فاقد سند رسمی

نظر به دستور مواد ۱ و ۳ قانون تعیین‌تکلیف وضعیت اراضی و ساختمان‌های فاقد سند رسمی مصوب ۱۳۹۰/۰۹/۲۰ و برابر رای شماره ۱۴۰۰۶۰۳۰۶۰۰۵۰۰۶۵۸۴ مورخ ۱۴۰۰/۰۸/۲۹ هیات اول موضوع ماده یک قانون مذکور مستقر در واحد ثبتی نیشابور تصرفات مالکانه و بلامعارض خانم مهین خیاط فرزند ذبیح‌اله نسبت به شش‌دانگ یک باب ساختمان به مساحت ۱۰۱/۴۰ مترمربع از پلاک شماره ۶۴ فرعی از ۲۲۵ اصلی واقع در اراضی نواحی بخش ۲ حوزه ثبت ملک نیشابور خریداری از مالک رسمی آقای رمضانعلی محمدآبادی فرزند حسین محرز شده است.

بنابراین به موجب ماده ۳ قانون تعیین‌تکلیف وضعیت ثبتی اراضی و ساختمان‌های فاقد سند رسمی و ماده ۱۳ آیین‌نامه مربوط، این آگهی در دو نوبت به فاصله ۱۵ روز از طریق این روزنامه و محلی کثیرالانتشار در شهرها منتشر و در روستاها رای هیات الصاق می‌شود تا در صورتی که اشخاص ذی‌نفع به آرای اعلام شده اعتراض داشته باشند باید از تاریخ انتشار اولین آگهی و در روستاها از تاریخ الصاق در محل تا دو ماه اعتراض خود را به اداره ثبت محل وقوع ملک، تسلیم و رسید اخذ نمایند. معترض باید ظرف مدت یک ماه از تاریخ تسلیم اعتراض مبادرت به تقدیم دادخواست به دادگاه عمومی محل کند و گواهی تقدیم دادخواست را به اداره ثبت محل تحویل دهد که در این صورت اقدامات ثبت موکول به ارائه حکم قطعی دادگاه است و در صورتی که اعتراض در مهلت قانونی واصل نشود یا معترض گواهی تقدیم دادخواست به دادگاه عمومی محل را ارائه نکند اداره ثبت مبادرت به صدور سند مالکیت می‌کند و صدور سند مالکیت مانع از مراجعه متضرر به دادگاه نیست.

تاریخ انتشار نوبت اول: ۱۴۰۰/۰۹/۰۲

تاریخ انتشار نوبت دوم: ۱۴۰۰/۰۹/۱۷

۶۵۸۵ م الف- علی امینی- رییس اداره ثبت اسناد و املاک نیشابور

آگهی فقدان

آقای محمد هاشمی به تفویض وکالت‌نامه‌های شماره ۱۰۵۴۸۹-۱۴۰۰/۸/۱۶ دفترخانه ۳۱۵ تهران و ۳۸۱۷۷-۱۴۰۰/۸/۱۶ دفترخانه ۲ میانه از طرف شهرداری نظرآباد ضمن تسلیم ۲ برگ استشهادیه تصدیق شده اعلام نموده که سند مالکیت شش‌دانگ یک قطعه زمین بایر به مساحت ۱۰۰۰ مترمربع قطعه ۷۱۳۰ به شماره ۶۲۴۵ فرعی از ۶۹ اصلی مفروز از اصلی نامبرده واقع در اراضی نظرآباد جزء حوزه ثبتی شهرستان نظرآباد به شماره چاپی ۶۲۶۶۲ به دلیل سهل‌انگاری مفقود گردیده و تقاضای سند مالکیت المثنی نموده است. لذا مراتب به استناد تبصره یک اصلاحی به ماده ۱۲۰ آیین‌نامه قانون ثبت در یک نوبت آگهی می‌شود تا چنانچه اشخاص حقیقی یا حقوقی که مدعی وجود سند مالکیت نزد خود و یا انجام معامله نسبت به ملک مذکور می‌باشند از تاریخ انتشار این آگهی به مدت ۱۰ روز اعتراض کتبی خود را ضمن ارائه اصل سند مالکیت به این اداره تسلیم نمایند بدیهی است چنانچه ظرف مدت مقرر اعتراضی واصل نشود و یا در صورت اعتراض اصل سند ارائه نگردد سند مالکیت المثنی برابر مقررات به متقاضی تسلیم خواهد شد.

مسیب محمدی- سرپرست اداره ثبت اسناد و املاک نظرآباد

آگهی فقدان

آقای محمد هاشمی به تفویض وکالت‌نامه‌های ۱۰۵۴۸۹-۱۴۰۰/۸/۱۶ دفترخانه ۳۱۵ تهران و ۳۸۱۷۷-۱۴۰۰/۸/۱۶ دفترخانه ۲ میانه از طرف شهرداری نظرآباد ضمن تسلیم ۲ برگ استشهادیه تصدیق شده اعلام نموده که سند مالکیت شش‌دانگ یک قطعه زمین بایر به مساحت ۱۰۰۰ مترمربع قطعه ۷۱۶۳ به شماره ۶۲۴۸ فرعی از ۶۹ اصلی مفروز از اصلی نامبرده واقع در اراضی نظرآباد جزء حوزه ثبتی شهرستان نظرآباد به شماره چاپی ۶۲۶۶۳ به دلیل سهل‌انگاری مفقود گردیده و تقاضای سند مالکیت المثنی نموده است. لذا مراتب به استناد تبصره یک اصلاحی به ماده ۱۲۰ آیین‌نامه قانون ثبت در یک نوبت آگهی می‌شود تا چنانچه اشخاص حقیقی یا حقوقی که مدعی وجود سند مالکیت نزد خود و یا انجام معامله نسبت به ملک مذکور می‌باشند. از تاریخ انتشار این آگهی به مدت ۱۰ روز اعتراض کتبی خود را ضمن ارائه اصل سند مالکیت به این اداره تسلیم نمایند. بدیهی است چنانچه ظرف مدت مقرر اعتراضی واصل نشود و یا در صورت اعتراض اصل سند ارائه نگردد سند مالکیت المثنی برابر مقررات به متقاضی تسلیم خواهد شد.

مسیب محمدی- سرپرست اداره ثبت اسناد و املاک نظرآباد

آگهی ماده سه قانون تعیین‌تکلیف اراضی و ساختمان‌های فاقد سند رسمی و مشاعی

هیات حل اختلاف مستقر در اداره ثبت اسناد و املاک منطقه دو قم تصرفات مالکانه مفروزی متقاضیان پرونده‌های تشکیلی طبق قانون مذکور را براساس گزارش کارشناسان و به استناد مدارک موجود در پرونده به شرح ذیل تایید نموده‌اند:

۱- رای شماره ۱۳۹۸۶۰۳۳۰۰۰۲۰۲۲۰۴۸ مربوط به پرونده کلاسه ۱۳۹۲۱۱۴۴۳۰۰۰۲۰۰۱۹۱۷ مربوط به تقاضای آقای عربعلی گل‌محمدی فرزند محمدقلی در قسمتی از شش‌دانگ قطعه زمین که در آن احداث بنا شده به مساحت ۱۱۰/۴۳ مترمربع از پلاک شماره ۲۱۷۲ اصلی واقع در قم بخش حوزه ثبت ملک اداره دو قم خریداری رسمی متقاضی به میزان ۹۷ مترمربع از عربعلی گل‌محمدی برابر سند قطعی به شماره ۱۰۰۱۲ مورخ ۹۱/۱۱/۸ دفترخانه ۷ قم و خریداری عادی از احترام شهسواری و اسداله رضائی ثبت در دفتر ۵۵۴ صفحه ۲۴۳ (م‌الف ۱۱۴۷۹)

۲- رای شماره ۱۴۰۰۶۰۳۳۰۰۰۲۰۰۵۹۶۷ مربوط به پرونده کلاسه ۱۳۹۹۱۱۴۴۳۰۰۰۲۰۰۰۰۱۰ مربوط به تقاضای آقای سعید فیروزی نیرومند فرزند محمد در قسمتی از شش‌دانگ قطعه زمین که در آن احداث بنا شده به مساحت ۱۴۲/۷۵ مترمربع پلاک شماره فرعی از ۲۳۷۸ اصلی واقع در قم بخش حوزه ثبت ملک اداره دو قم مالکیت متقاضی طی سند قطعی صفحه ۲۱۰ دفتر ۳۴۰ (م الف ۱۱۴۸۰)

۳- رای شماره ۱۳۹۹۶۰۳۳۰۰۰۲۰۱۵۳۱۲ مربوط به پرونده کلاسه ۱۳۹۲۱۱۴۴۳۰۰۰۲۰۰۰۶۱۲ مربوط به تقاضای خانم معصومه دلاور فرزند فرامرز در قسمتی از شش‌دانگ قطعه زمین که در آن احداث بنا شده به مساحت ۷۰ مترمربع پلاک شماره فرعی از ۱۹۳۸/۶۴ اصلی واقع در قم بخش حوزه ثبت ملک اداره دو قم مبایعه‌نامه عادی و خریداری مع‌الواسطه از بیرامعلی زرافشان انتقالی طی سند قطعی شماره ۶۵۴۶۲ مورخ ۷۰/۱/۲۵ دفترخانه ۶ قم (م الف ۱۱۴۸۱)

۴- رای شماره ۱۴۰۰۶۰۳۳۰۰۰۲۰۱۰۵۵۱ مربوط به پرونده کلاسه ۱۳۹۱۱۱۴۴۳۰۰۰۲۰۱۶۱۰۵ مربوط به تقاضای خانم بتول بابائی فرزند قهرمان در قسمتی از شش‌دانگ قطعه زمین که در آن احداث بنا شده به مساحت ۱۲۰ مترمربع پلاک شماره فرعی از ۲۱۷۴ اصلی واقع در قم بخش حوزه ثبت ملک اداره دو قم مبایعه‌نامه عادی و خریداری مع‌الواسطه از فریدون روشنی طی سند قطعی شماره ۹۴۰۰۱ مورخ ۱۳۷۸/۱۰/۱۵ دفترخانه ۱۹ قم (م الف۱۱۴۸۲)

۵- رای شماره ۱۴۰۰۶۰۳۳۰۰۰۲۰۱۰۲۲۱ مربوط به پرونده کلاسه ۱۴۰۰۱۱۴۴۳۰۰۰۲۰۰۰۴۵۰ مربوط به تقاضای آقای محمدرضا نصرآبادی‌منفرد فرزند رضا در قسمتی از سه‌دانگ مشاع ازشش‌دانگ قطعه زمین که در آن احداث بنا شده به مساحت ۲۶۰۰ مترمربع پلاک شماره فرعی از ۲۵۶۷/۵۷۴/۱۲۳۳ اصلی واقع در قم بخش حوزه ثبت ملک اداره دو قم مالکیت متقاضی طی سند قطعی صفحه ۹۳ دفتر ۶۱۱ (م الف۱۱۴۸۳)

۶- رای شماره ۱۴۰۰۶۰۳۳۰۰۰۲۰۱۰۲۲۰ مربوط به پرونده کلاسه ۱۴۰۰۱۱۴۴۳۰۰۰۲۰۰۰۴۴۹ مربوط به تقاضای آقای کاظم منفرد فرزند رضا در قسمتی از سه‌دانگ مشاع از شش‌دانگ قطعه زمین که در آن احداث بنا شده به مساحت ۲۶۰۰ مترمربع پلاک شماره فرعی از ۲۵۶۷/۵۷۴/۱۲۳۳ اصلی واقع در قم بخش حوزه ثبت ملک اداره دو قم مالکیت متقاضی طی سند قطعی ثبت دفاتر الکترونیکی ۳۷۵۱-۱۳۹۸ (م الف۱۱۴۸۴)

۷- رای شماره ۱۴۰۰۶۰۳۳۰۰۰۲۰۱۰۳۶۷ مربوط به پرونده کلاسه ۱۴۰۰۱۱۴۴۳۰۰۰۲۰۰۰۲۱۸ مربوط به تقاضای خانم مریم زارعی فرزند محمدحسین در قسمتی از شش‌دانگ قطعه زمین که در آن احداث بنا شده به مساحت ۱۳۳ مترمربع پلاک شماره فرعی از ۲۲۸۲/۱ اصلی واقع در قم بخش حوزه ثبت ملک اداره دو قم مالکیت متقاضی طی سند قطعی شماره ۴۳۵۸ مورخ ۱۳۹۲/۳/۲۶ دفترخانه ۶۱ قم (م الف۱۱۵۱۳)

۸- رای شماره ۱۴۰۰۶۰۳۳۰۰۰۲۰۱۰۱۰۷ مربوط به پرونده کلاسه ۱۴۰۰۱۱۴۴۳۰۰۰۲۰۰۰۰۹۹ مربوط به تقاضای آقای رحمان فشکی فرزند قربانعلی در قسمتی از شش‌دانگ قطعه زمین که در آن احداث بنا شده به مساحت ۱۱۰/۲۹ مترمربع پلاک شماره فرعی از ۲۳۷۸ اصلی واقع در قم بخش حوزه ثبت ملک اداره دو قم مبایعه‌نامه عادی و خریداری مع‌الواسطه از محمود رجائی‌پور صفحه ۲۳۸ دفتر ۳۳۰ (م الف۱۱۵۱۴)

۹- رای شماره ۱۴۰۰۶۰۳۳۰۰۰۲۰۱۰۳۷۲ مربوط به پرونده کلاسه ۱۳۹۸۱۱۴۴۳۰۰۰۲۰۰۱۸۴۵ مربوط به تقاضای آقای فریدون فرضی فرزند ملکعلی در قسمتی از شش‌دانگ قطعه زمین که در آن احداث بنا شده به مساحت ۱۱۹ مترمربع پلاک شماره فرعی از ۲۱۶۴ اصلی واقع در قم بخش حوزه ثبت ملک اداره دو قم مالکیت متقاضی طی سند قطعی ۱۵۲۵۲ مورخ ۱۳۹۶/۱۲/۲۸ دفترخانه ۹۶ قم (م الف ۱۱۵۱۵)

۱۰- رای شماره ۱۴۰۰۶۰۳۳۰۰۰۲۰۰۵۸۱۱ مربوط به پرونده کلاسه ۱۳۹۸۱۱۴۴۳۰۰۰۲۰۰۲۴۷۰ مربوط به تقاضای خانم جمیله جمشیدزاد فرزند جمشید در قسمتی از شش‌دانگ قطعه زمین که در آن احداث بنا شده به مساحت ۶۱/۵۶ مترمربع پلاک شماره فرعی از ۲۳۸۰ اصلی واقع در قم بخش حوزه ثبت ملک اداره دو قم مبایعه‌نامه عادی و خریداری مع‌الواسطه از غلامعلی زندیه صفحه ۴۹۹ و ۵۰۲ دفتر ۲۴ و صفحه ۱۶۳ و ۱۶۶ دفتر ۵۲ (م الف ۱۱۵۵۵)

۱۱- رای شماره ۱۳۹۳۶۰۳۳۰۰۰۲۰۲۰۶۱۳ مربوط به پرونده کلاسه ۱۳۹۱۱۱۴۴۳۰۰۰۲۰۰۳۱۲۳ مربوط به تقاضای آقای زلف لی افشاری فرزند حسینعلی به مساحت ۱۳۳(یکصدو سی و سه) مترمربع از پلاک ۲۱۷۲-اصلی واقع در قم بخش حوزه ثبت ملک اداره دو قم طی سند قطعی شماره ۱۴۲۳۹۹ مورخ ۱۳۸۹/۰۴/۳۱ دفترخانه ٤ قم خریداری نموده است و مالک رسمی مشاعی می‌باشد و اداره ثبت اسناد منطقه دو قم طی شماره ۲/۸۸۷ مورخ ۱۳۹۳/۰۹/۰۹ مالکیت مشاعی متقاضی را نسبت به پلاک ثبتی ۲۱۷۲- اصلی مورد تایید قرار داده است و کارشناسان منتخب هیات به موجب صورتمجلس کارشناسی شماره ۱۹۳۹۰ مورخ ۱۳۹۳/۰۹/۰۸ تصرفات مالکانه و بلامعارض متقاضی را تایید نموده‌اند و اداره راه و شهرسازی طی نامه شماره ۱۱۶/۲۵۴۲۲/ص مورخ ۱۳۹۲/۱۲/۰۳ ملک مورد تقاضا را غیرموات اعلام نموده است (م الف۱۱۵۵۶)

۱۲- رای شماره ۱۴۰۰۶۰۳۳۰۰۰۲۰۱۱۵۴۲ مربوط به پرونده کلاسه ۱۴۰۰۱۱۴۴۳۰۰۰۲۰۰۰۴۳۶ مربوط به تقاضای آقای رضا رنجبرانی فرزند بهرامعلی در قسمتی از شش‌دانگ قطعه زمین که در آن احداث بنا شده به مساحت ۱۴۰ مترمربع پلاک شماره فرعی از ۱۷۴۳ اصلی واقع در قم بخش حوزه ثبت ملک اداره دو قم مبایعه‌نامه عادی خریداری مع‌الواسطه از ابراهیم بیگدلی صفحه ۴۷۵ دفتر ۴۱۸ (م الف۱۱۵۵۷)

۱۳- رای اصلاحی شماره ۱۴۰۰۶۰۳۳۰۰۰۲۰۱۱۵۲۶ مربوط به پرونده کلاسه ۱۴۰۰۱۱۴۴۳۰۰۰۲۰۰۰۶۴۲ مربوط به تقاضای آقای حسن نقاش فرزند غلام در قسمتی از شش‌دانگ قطعه زمین که در آن احداث بنا شده به مساحت ۹۳ مترمربع پلاک شماره فرعی از ۲۱۶۹/۵۳ اصلی واقع در قم بخش حوزه ثبت ملک اداره دو قم مبایعه‌نامه عادی و خریداری مع‌الواسطه از علی‌اکبر حسنی صفحه ۱۵۷ دفتر ۱۲۳ (م الف ۱۱۵۵۸)

۱۴- رای شماره ۱۴۰۰۶۰۳۳۰۰۰۲۰۱۱۴۵۶ مربوط به پرونده کلاسه ۱۳۹۹۱۱۴۴۳۰۰۰۲۰۰۲۵۳۴ مربوط به تقاضای آقای حسن موسوری فرزند رضاقلی در قسمتی از شش‌دانگ قطعه زمین که در آن احداث بنا شده به مساحت ۲۰۴/۷۱ مترمربع پلاک شماره فرعی از ۱۷۴۵/۱ اصلی واقع در قم بخش حوزه ثبت ملک اداره دو قم مالکیت متقاضی طی سند قطعی صفحه ۳۶۳ دفتر ۴۴۴ نسبت به ۵۱/۱۸ مترمربع و مبایعه‌نامه عادی و خریداری مع‌الواسطه از روح اله امره‌یی صفحه ۳۶۳ دفتر ۴۴۴ نسبت به ۱۵۳/۵۳ مترمربع (م الف۱۱۵۶۱)

۱۵- رای شماره ۱۴۰۰۶۰۳۳۰۰۰۲۰۱۰۵۱۲ مربوط به پرونده کلاسه ۱۳۹۹۱۱۴۴۳۰۰۰۲۰۰۲۲۹۰ مربوط به تقاضای آقای بلال خان‌محمدی فرزند حسنعلی در قسمتی از شش‌دانگ قطعه زمین که در آن احداث بنا شده به مساحت ۵۱ مترمربع پلاک شماره فرعی از ۲۱۷۲ اصلی واقع در قم بخش حوزه ثبت ملک اداره دو قم مبایعه‌نامه عادی و خریداری مع‌الواسطه از فاطمه بیگدلی و محمد و حسین بیگدلی وراث رضاخان و مهدی‌خان و معصومه بیگدلی (م الف۱۱۵۶۲)

۱۶- رای شماره ۱۴۰۰۶۰۳۳۰۰۰۲۰۱۰۱۱۷ مربوط به پرونده کلاسه ۱۳۹۸۱۱۴۴۳۰۰۰۲۰۰۰۶۶۱ مربوط به تقاضای آقای محرم احمدپور فرزند اسمعیل در قسمتی از شش‌دانگ قطعه زمین که در آن احداث بنا شده به مساحت ۱۱۶ مترمربع پلاک شماره فرعی از ۱۹۴۶/۵۸ اصلی واقع در قم بخش حوزه ثبت ملک اداره دو قم مالکیت متقاضی طی سند قطعی صفحه ۲۲۴ دفتر ۳۶۳ (م الف۱۱۵۶۳)

۱۷- رای شماره ۱۴۰۰۶۰۳۳۰۰۰۲۰۱۱۴۵۳ مربوط به پرونده کلاسه ۱۳۹۹۱۱۴۴۳۰۰۰۲۰۰۲۹۴۵ مربوط به تقاضای آقای علی رحیمی فرزند درویش درقسمتی از شش‌دانگ قطعه زمین که در آن احداث بنا شده به مساحت ۴۱/۵۰ مترمربع پلاک شماره فرعی از ۱۸۵۶/۶۰ اصلی واقع در قم بخش حوزه ثبت ملک اداره دو قم مبایعه‌نامه عادی و خریداریمع‌الواسطه از حاج‌محمد دانش راد صفحه ۱۶۳ دفتر ۱۶۵ (م الف۱۱۵۶۵)

۱۸- رای شماره ۱۴۰۰۶۰۳۳۰۰۰۲۰۱۱۳۶۶ مربوط به پرونده کلاسه ۱۳۹۹۱۱۴۴۳۰۰۰۲۰۰۲۵۸۹ مربوط به تقاضای آقای بهارعلی خدابنده لو فرزند مروتعلی درقسمتی از شش‌دانگ قطعه زمین که در آن احداث بنا شده به مساحت ۱۲۷/۵۰ مترمربع پلاک شماره فرعی از ۲۱۸۴/۱ اصلی واقع در قم بخش حوزه ثبت ملک اداره دو قم مبایعه‌نامه عادی و خریداریمع‌الواسطه از محرم محمد مرادی طی سند قطعی شماره ۱۲۸۹۰۸-۱۳۷۶/۰۸/۱۳ دفترخانه ۱۸ قم (م الف۱۱۵۸۷)

مورد تایید قرار گرفته و از آنجا که مقرر گردیده است پس از نشر آگهی و انقضای موعد مقرر سند مالکیت رسمی صادر گردد با توجه به عدم دسترسی به مالکین مشاعی مراتب در دونوبت به فاصله ۱۵ روز آگهی می‌شود تا چنانچه اشخاص ذینفع اعتراضی داشته باشند ظرف مدت ۲ ماه از تاریخ انتشار آگهی نوبت اول اعتراض خود را به اداره ثبت اسناد منطقه دو قم تسلیم و رسید آن را اخذ و ظرف یک‌ماه پس از تسلیم اعتراض به اداره ثبت به دادگاه مراجعه و دادخواست خود را به مرجع قضایی تقدیم و گواهی آن را به این اداره تحویل نمایند. لازم به توضیح است که صدور سند براساس قانون مذکور مانع از مراجعه متضرر به دادگاه نخواهد بود.

نوبت اول: ۱۴۰۰/۰۸/۱۵

نوبت دوم: ۱۴۰۰/۰۹/۰۲

عباس پورحسنی‌حجت‌آبادی- رییس ثبت اسناد منطقه دو قم

آگهی ماده ۳ قانون تعیین‌تکلیف اراضی و ساختمان‌های فاقد سند رسمی و مشاعی

هیات حل اختلاف مستقر در اداره ثبت اسناد و املاک منطقه یک قم تصرفات مالکانه مفروزی متقاضیان پرونده تشکیلی طبق قانون مذکور را براساس گزارش کارشناسان و به استناد مدارک موجود در پرونده به شرح ذیل تایید نموده‌اند.

۱- رای شماره ۱۴۰۰۶۰۳۳۰۰۰۱۰۰۵۷۱۷ مربوط به پرونده کلاسه ۱۳۹۹۱۱۴۴۳۰۰۰۱۰۰۰۷۹۳ مربوط به تقاضای خانم سکینه قاسمی‌نژاد فرزند علی در شش‌دانگ یک‌باب ساختمان به مساحت ۲۰۷ مترمربع پلاک شماره ۲۳۷ و ۲۳۶ فرعی از ۱۰۴۰۲ اصلی واقع در قم بخش یک حوزه ثبت ملک اداره یک قم سند مشاعی صادره در دفتر ۲۹۸ صفحات ۳۲۲ و ۳۲۵ (م الف ۱۱۵۱۲)

۲- رای شماره ۱۴۰۰۶۰۳۳۰۰۰۱۰۰۴۹۱۹ مربوط به پرونده کلاسه ۱۳۹۹۱۱۴۴۳۰۰۰۱۰۰۰۵۴۵ مربوط به تقاضای خانم ریحانه خاکباز فرزند احمد در سه‌دانگ مشاع از شش‌دانگ یک‌باب ساختمان به مساحت شش‌دانگ ۱۶۴/۴۴ مترمربع پلاک شماره ۹۵۱۵ و ۹۵۱۸ اصلی واقع در قم بخش یک حوزه ثبت ملک اداره یک قم سند قطعی به شماره ۲۴۴۱۵ مورخ ۱۳۹۹/۰۳/۲۴ دفترخانه ۷۴ قم (م الف ۱۱۵۵۹)

۳- رای شماره ۱۴۰۰۶۰۳۳۰۰۰۱۰۰۴۹۱۸ مربوط به پرونده کلاسه ۱۳۹۹۱۱۴۴۳۰۰۰۱۰۰۰۵۴۴ مربوط به تقاضای آقای محمد اسدیان فرزند اکبر در سه‌دانگ مشاع از شش‌دانگ یک‌باب ساختمان به مساحت شش‌دانگ ۱۶۴/۴۴ مترمربع پلاک شماره ۹۵۱۵ و ۹۵۱۸ اصلی واقع در قم بخش یک حوزه ثبت ملک اداره یک قم سند قطعی به شماره ۲۴۴۱۵ مورخ ۱۳۹۹/۰۳/۲۴ دفترخانه ۷۴ قم (م الف ۱۱۵۶۰)

۴- رای شماره ۱۴۰۰۶۰۳۳۰۰۰۱۰۰۴۶۷۹ مربوط به پرونده کلاسه ۱۳۹۹۱۱۴۴۳۰۰۰۱۰۰۱۲۶۸ مربوط به تقاضای آقای رضا جعفری‌علی‌آبادی فرزند حسین در شش‌دانگ یک‌باب ساختمان به مساحت ۲۴۸/۱۶ مترمربع پلاک شماره ۱۰۴۸۰ اصلی واقع در قم بخش یک حوزه ثبت ملک اداره یک قم مبایعه‌نامه عادی خریداری مع‌الواسطه از اعظم یزدان‌فرد صادره در دفتر ۲۰۴ صفحه ۱۶۰ (م الف ۱۱۵۶۴)

مورد تایید قرار گرفته و از آنجایی که مقرر گردیده است پس از نشر آگهی و انقضاء موعد مقرر سند مالکیت رسمی صادر گردد با توجه به عدم دسترسی به مالکین مشاعی مراتب در دو نوبت به فاصله ۱۵ روز آگهی تا چنانچه اشخاص ذی‌نفع اعتراضی داشته باشند ظرف مدت ۲ ماه از تاریخ انتشار آگهی نوبت اول اعتراض خود را به اداره ثبت اسناد منطقه یک قم تسلیم و رسید آن را اخذ و ظرف یک ماه پس از تسلیم اعتراض به اداره ثبت به دادگاه مراجعه و دادخواست خود را به مرجع قضایی تقدیم و گواهی آن را به این اداره تحویل نمایند. لازم به توضیح است که صدور سند براساس قانون مذکور مانع از مراجعه متضرر به دادگاه نخواهد بود.

نوبت اول: ۱۴۰۰/۰۸/۱۵ نوبت دوم: ۱۴۰۰/۰۹/۰۲

رضا حسین‌خانی- رییس ثبت اسناد منطقه یک قم

آگهی دادنامه طلاق

آقای حسن شادمان‌مژدهی فرزند حسین همسر شما خانم زینب صادقی گوغری با ارائه دادنامه طلاق قطعیت یافته به شماره بایگانی ۹۹۰۱۲۸۰ مورخ ۱۴۰۰/۲/۲۱ شعبه ششم دادگاه عمومی حقوقی سیرجان تقاضای ثبت و اجرای طلاق را دارند. لذا از تاریخ انتشار این آگهی یک هفته مهلت دارید به این دفترخانه واقع در سیرجان خ شریعتی روبه‌روی ساختمان مرکزی بیمه ایران مراجعه نمایید. ۰۳۴۴۲۲۰۵۹۰۰ و در صورت عدم مراجعه در مهلت مقرر طلاق غیابی و بدون حضور شما ثبت و اجرا می‌گردد با تشکر تجدید احترام ۰۹۱۳۳۴۷۵۳۵۱

حسن خدامی‌پور- سردفتر ازدواج ۱۱۹ و طلاق ۸۷ سیرجان

آگهی فقدان

کارت خودروی سواری پراید تیپ جی‌تی‌ایکس آی رنگ بژ متالیک مدل ۱۳۸۵ شماره پلاک ۶۹۳ ب ۳۰ ۲۶ شماره موتور ۱۴۴۶۶۴۵ و شماره شاسی S۱۴۱۲۲۸۵۷۹۴۸۰۰ به نام مهدیه خدایی مفقود گردیده و از درجه اعتبار ساقط است.

نظرآباد

آگهی مفقودی

برگ سبز خودرو پژو ۲۰۶ TV۵ پلاک ایران ۷۷ ۹۴۱ ط ۷۱ موتور ۱۶۳B۰۱۳۹۹۹۰ شاسی NAAp۱۳FEXFJ۳۰۴۶۴۳ به‌نام محمدرضا نظری مفقود و از درجه اعتبار ساقط می‌باشد.

بهارستان

آگهی فقدان

کارت خودروی سواری پژو تیپ PARSXU۷ CNG دوگانه‌سوز رنگ سفید روغنی مدل ۱۳۹۵ شماره پلاک ۸۶۶ د ۳۸ و ۸۸ شماره موتور ۱۲۴K۰۹۸۹۲۵۴ و شماره شاسی NAAN۲۱VEXGH۹۶۳۰۰۳ به نام مریم زین‌العابدین مفقود گردیده و از درجه اعتبار ساقط است.

نظرآباد

خبر

ارز ۴۲۰۰ تومانی تا پایان سال حذف نمی‌شود

«جهان صنعت»- سرپرست دفتر خدمات بازرگانی وزارت جهاد کشاورزی مباحث مربوط به حذف ارز ۴۲۰۰ تومانی را تکذیب کرد و گفت: تا پایان سال جاری این ارز حذف نمی‌شود.

حسن عباسی‌معروفان درباره مباحث مطرح‌شده مبنی بر حذف ارز ۴۲۰۰ تومانی از واردات نهاده‌های دامی و دانه‌های روغنی گفت: خیر، چنین مساله‌ای صحت ندارد، ارز ۴۲۰۰ تومانی از واردات این اقلام حذف نشده و ما دیروز نیز برای واردات آنها ارز ۴۲۰۰ تومانی تخصیص دادیم، امروز نیز همین روند بوده و تا آخر سال جاری همین طور خواهد بود، بنابراین تا پایان سال ۱۴۰۰ ارز ۴۲۰۰ تومانی از واردات دانه‌های روغنی و نهاده‌های دامی حذف نمی‌شود. وی در بخش دیگری از سخنان خود با اشاره به برخی مباحث مطرح‌شده مبنی بر تاخیر واردکنندگان در بارگیری نهاده‌های دامی اضافه کرد: از اول سال جاری تا پایان آبان ۱۱ میلیون و ۱۵۰ هزار تن نهاده دامی در کشور توزیع شده که بیش از شش میلیون تن آن ذرت و مابقی کنجاله سویا و جو بوده است.

معروفان تاکید کرد: ممکن است در مقاطعی به دلیل کمبود کامیون و یا مشکلاتی که در حوزه کرایه و حمل و نقل وجود دارد، بارگیری نهاده‌های دامی با تاخیر انجام شود، اما این مساله هیچ ربطی به واردکنندگان ندارد و مقطعی بوده است.

افزایش ۲۰ درصدی مصرف تخم‌مرغ در کشور

مهر- رییس هیات‌مدیره اتحادیه مرغ تخم‌گذار استان تهران از افزایش ۲۰ درصدی مصرف سرانه تخم‌مرغ در کشور خبر داد و گفت: کمبودی در حوزه تولید نداریم. ناصر نبی‌پور از کاهش قیمت تخم‌مرغ به زیر نرخ مصوب خبر داد و گفت: میانگین قیمت هر کیلوگرم تخم‌مرغ درب مرغداری به ۱۸ هزار تومان رسیده، در حالی که قیمت مصوب آن کیلویی ۱۸ هزار و ۳۰۰ تومان است.

وی دلیل این مساله را واردات تخم‌مرغ و افزایش عرضه آن در بازار اعلام کرد. این فعال بخش خصوصی با بیان اینکه همه تشکل‌های تولیدی نیز اقدام به توزیع تخم‌مرغ با نرخ مصوب کرده‌اند، گفت: در حوزه تولید تخم‌مرغ با کمبود مواجه نیستیم، بلکه مصرف سرانه این کالا در کشور افزایش یافته است.

نبی‌پور تاکید کرد: به دلیل گرانی محصولات پروتئینی، مردم به مصرف تخم‌مرغ روی آورده‌اند و به طور قطع می‌توانیم بگوییم مصرف این کالا ۲۰ درصد نسبت به پارسال افزایش داشته است. وی میزان تولید روزانه تخم‌مرغ را در کشور بین ۲۹۰۰ تا ۳۰۰۰ تن اعلام و اضافه کرد: میزان تولید این کالا نسبت به سال گذشته تغییری نداشته و آنچه که اتفاق افتاده افزایش تقاضا برای تخم‌مرغ است.

نوسان ۲۳۰ درصدی قیمت گوجه‌فرنگی

ایسنا- قیمت یک کیلو گوجه‌فرنگی امسال در مقایسه با سال قبل ۲۳۰ درصد افزایش داشته است. بر اساس آمارهای مرکز آمار ایران در تابستان ۱۴۰۰ متوسط قیمت فروش یک کیلوگرم گوجه‌فرنگی در کل کشور ۳۶۷۸ تومان بوده است که قیمت فروش این محصول نسبت به تابستان ۱۳۹۹، معادل ۲۳۰/۱ درصد افزایش داشته است.

همچنین در تابستان ۱۴۰۰ متوسط قیمت فروش یک کیلوگرم سیب‌زمینی در کل کشور ۲۹۴۰ تومان بوده که قیمت فروش این محصول در تابستان ۱۴۰۰ نسبت به تابستان ۱۳۹۹، معادل ۹۰/۲ درصد افزایش یافته است. در سطح شهر تهران نیز بر اساس مشاهدات میدانی متوسط قیمت هر کیلو گوجه‌فرنگی در تابستان ۱۴۰۰، حدود ۷۰۰۰ تا ۱۳ هزار تومان و در تابستان ۱۳۹۹ حدود ۳۹۰۰ تا ۴۲۰۰ تومان بوده است. همچنین هر کیلو سیب‌زمینی در تابستان ۱۳۹۹ نیز به قیمت حدود ۳۰۰۰ تا ۴۰۰۰ تومان و در تابستان ۱۴۰۰ با قیمت حدود ۵۰۰۰ تا ۷۰۰۰ تومان به مصرف‌کنندگان عرضه شده است.

اتفاقی جدید در شرکت چوب و کاغذ مازندران

رکورد تولید و فروش شکست

«جهان‌صنعت»- شرکت صنایع چوب و کاغذ مازندران در آبان امسال، ۱۲۳۰۰ تن کاغذ روانه بازار کرد و با این اتفاق، رکورد فروش از سال ۹۷ برای نخستین‌بار شکسته شد. این در حالی است که ثبت این رکورد در ماه آبان از سال ۹۷ تاکنون بی‌سابقه بوده است.

گفتنی است با همت مدیران و کارگران مجموعه چوب و کاغذ مازندران و با راه‌اندازی خط یک تولید از ۱۷/۸ با تولید ۱۱ هزار تن کاغذ در آبان‌ماه، رکورد تولید در سال‌جاری هم شکسته شد و امیدها برای رسیدن به حداکثر ظرفیت را افزایش داد.

شرکت انتقال گاز ایران
منطقه ۸ عملیات انتقال گاز

آگهی تجدید مناقصه عمومی یک‌مرحله‌ای با ارزیابی ساده
(شماره: ۸۷۱۰۰۰۴۱) نوبت اول

۱- کد فراخوان در پایگاه ملی اطلاع‌رسانی مناقصات: ۵۳۱۰۱۴۸۲
۲- شماره فراخوان در سامانه تدارکات الکترونیکی دولت: ۲۰۰۰۰۹۱۵۹۲۰۰۰۰۳۱
۳- موضوع مناقصه: تجدید مناقصه عمومی یک‌مرحله‌ای با ارزیابی ساده (مناقصه شماره:۸۷۱۰۰۰۴۱) خرید اقلام تقاضای شماره: ۹۸۴۳۶۶۰ به تعداد ۱۲ قلم مربوط به سنسورها و تجهیزات کنترل ارتعاش واحدهای الکتروکمپرسوری تاسیسات تبریز
۴- نام و نشانی مناقصه‌گزار: شرکت انتقال گاز ایران (منطقه ۸ عملیات انتقال گاز)/ تبریز، کیلومتر ۱۵ جاده آذرشهر
۵- میزان و نوع تضمین شرکت در فرآیند ارجاع کار: ۵۰۳/۶۵۰/۰۰۰ ریال مطابق بند الف ماده ۶ آیین‌نامه تضمین معاملات دولتی (تصویب‌نامه شماره ۱۲۳۴۰۲/ت ۵۰۶۵۹ تاریخ ۱۳۹۴/۰۹/۲۲) در وجه شرکت انتقال گاز ایران، منطقه ۸ عملیات انتقال گاز)
۶- آخرین مهلت دریافت (دانلود) اسناد مناقصه و فرم‌ها: روز چهارشنبه مورخ ۱۴۰۰/۰۹/۱۰ ساعت ۱۴:۰۰
۷- آخرین مهلت عودت (بارگذاری) اسناد مناقصه و فرم‌ها: روز چهارشنبه مورخ ۱۴۰۰/۰۹/۲۴ ساعت ۱۱:۰۰
۸- زمان گشایش پاکات: روز یکشنبه مورخ ۱۴۰۰/۰۹/۲۸ ساعت ۱۰:۰۰ اتاق کمیسیون مناقصات.
جهت کسب اطلاعات بیشتر به سایت اینترنتی www.nigcdist۸.ir مراجعه فرمایید.
روابط‌عمومی منطقه ۸ عملیات انتقال گاز
شناسه: ۱۲۲۵۵۶۵

بازار جهانی

رشد ۹ دلاری قیمت گندم در بازارهای جهانی

«جهان صنعت»- رشد قیمت کالاهای اساسی همچنان در دور تند است و روی تورم کشورها هم تاثیر مستقیم دارد. در یک سال گذشته به دلایل مختلفی از قبیل بیماری کرونا، افزایش قیمت سوخت نفت و گاز که به پنج برابر قیمت هم رسید، قیمت کالاهای اساسی هم با رشد زیادی مواجه شد. قیمت کالاهای اساسی به دلیل اینکه بخش زیادی از سبد خانوارها را تشکیل می‌دهد برای خانوارها بسیار مهم است. در این میان گندم به عنوان قوت غالب و محصول بسیار ضروری برای خانوارها است که کشورها تلاش دارند در تولید این محصول خودکفا باشند اما قیمت این محصول در یک سال گذشته ۵۳ درصد و در یک ماه گذشته ۹ درصد رشد داشته است.

دیروز هم قیمت کالاهای اساسی از افزایش‌های اخیر خود عقب‌نشینی نکرد و گندم با بیش از ۹ دلار افزایش در هر بوشل به قیمت ۸۴۳ دلار و ۵۰ سنت به فروش رفت که رکورد جدیدی را ثبت کرد. در بازارهای جهانی قیمت انواع خوراک دام و طیور نیز از رشد قیمت عقب‌نشینی نکردند، ذرت که بیشتر به عنوان خوراک دام استفاده می‌شود ۲۵ سنت افزایش یافت و به قیمت ۵۷۷ دلار و ۲۵ سنت به فروش رفت.

خوراک دام وطیور، محصول پایه برای تولید انواع محصولات پروتئینی مانند گوشت، مرغ، لبنیات و تخم‌مرغ است و نزدیک به ۷۰ درصد هزینه تمام‌شده تولید این محصولات را تشکیل می‌دهد. این در حالی است که کشور ما در تامین این محصولات بیش از ۵۰ درصد وابسته به واردات است. در تداوم افزایش قیمت ماه‌های اخیر، دیروز نیز سویای روغنی ۷۰ سنت رشد داشت، ایران در تامین روغن کشور ۹۰ درصد وابسته به واردات است. دیروز قیمت دام زنده هم ۴۵ سنت رشد داشت و هر پوند به قیمت ۱۳۷ دلار و ۷۰ سنت به فروش رفت.

ابعاد درخواست عراق مبنی بر تشکیل اتحادیه اقتصادی تهران، آنکارا و بغداد بررسی شد

پیاده‌سازی استراتژی تجاری عمان در منطقه

عراق به دنبال توسعه تولید است

گروه بازرگانی- عراق خواهان تشکیل اتحادیه‌ای اقتصادی با حضور ایران و ترکیه است تا به این وسیله قدرت این کشور در منطقه افزایش پیدا کند و فرصت رقابت با مراکز اقتصادی جهان برایش فراهم شود. اما سوالی که مطرح می‌شود این است که هدف دولت الکاظمی از تشکیل این اتحادیه اقتصادی چیست و برای دو کشور دیگر یعنی ایران و ترکیه چه منافعی می‌تواند به همراه داشته باشد؟

محمد حنون سخنگوی وزارت تجارت عراق به تازگی خبر داد که هیات عراق در همایش تجاری، سرمایه‌گذاری و پیمانکاری بغداد و آنکارا پیشنهاد ایجاد تشکل اقتصادی منطقه‌ای با حضور ترکیه، عراق و ایران را داده است. در همین خصوص رییس اتاق مشترک بازرگانی ایران و عراق با مثبت‌ارزیابی کردن تشکیل چنین تشکلی معتقد است در بسیاری از زمینه‌ها از جمله سرمایه‌گذاری مشترک و تشکیل هلدینگ‌های مشترک بین بخش‌های خصوصی سه کشور امکان همکاری بین تهران، آنکارا و بغداد وجود دارد. علی شریعتی عضو اتاق بازرگانی ایران و کارشناس بازار عراق نیز هدف عراق را هدفمند کردن واردات خود به سمت تولید می‌داند و اعتقاد دارد که دولت عراق به‌نوعی به دنبال پیاده کردن استراتژی کشور عمان در منطقه است. همچنین مهرداد سعادت رییس اتاق مشترک بازرگانی ایران و ترکیه هم می‌گوید میزان تجارت ایران و ترکیه رو به افزایش است اما این نباید ما را به اشتباه بیندازد چراکه حجم تجاری دو کشور زیاد نیست.

■ اقتصاد سه کشور با هم مکمل است

در همین راستا یحیی آل‌اسحاق در مورد پیشنهاد بغداد در راستای تشکیل اتحادیه اقتصادی بین بغداد، استانبول و تهران گفت: پیشنهاد تشکیل اتحادیه اقتصادی بین ایران، ترکیه و عراق در جلسه بین نماینده‌های عراق و ترکیه مطرح شده است. این پیشنهاد می‌تواند مثبت باشد چراکه اقتصاد سه کشور با هم مکمل است و از نظر تامین، توزیع و مصرف با هم همخوانی دارند و می‌توانند هلدینگ‌های سه‌جانبه‌ای را تشکیل دهند. این اتحادیه می‌تواند ظرفیت بالایی داشته باشد و سه کشور می‌توانند به جای تعارض وارد هماهنگی با هم شوند. به نظر کار خوبی است ولی نیاز به عزم دارد تا ساختار آن مشخص شود. بنابراین همکاری این سه کشور می‌تواند منشأ کار بزرگی باشد.

وی افزود: ممکن است در صورت تشکیل این اتحادیه همکاری‌ها به اشکال مختلف باشد، برای مثال می‌تواند تعیین تعرفه ترجیحی، سرمایه‌گذاری‌های مشترک، همکاری در حوزه‌های کشاورزی، ترانزیت و حمل و نقل، تولید مشترک همکاری اقتصادی خود را پیش ببرد و می‌تواند در حوزه‌های صنعت، کشاورزی و خدمات بازرگانی باشد. رییس اتاق مشترک بازرگانی ایران و عراق در ادامه تصریح کرد: به نظر من مسوولین کشورمان هم با این موضوع موافق باشند کار درستی است و شرکت‌های مشترک سه‌جانبه می‌تواند توسط بخش خصوصی سه کشور ایجاد شود تا سرمایه‌گذاری مشترک شکل بگیرد. این پیشنهاد قبلا از طرف ما هم به صورت جسته و گریخته مطرح بوده است. واکنش ترک‌ها هم علی‌القاعده باید به این موضوع مثبت باشد، چراکه منطق اقتصادی دارد. دیگر کشورهای همسایه هم ممکن است از تشکیل این اتحادیه تحت تاثیر قرار بگیرند وی در ادامه اظهار کرد: اساسا همکاری‌های منطقه‌ای اقتصادی، یکی از مدل‌های جهانی است. در سیستم مدیریت اقتصادی دنیا این موضوع پذیرفته شده که همکاری‌های اقتصادی منطقه‌ای می‌توانند بسیار مفید باشند و سریع‌تر از پیمان‌های غیرمنطقه‌ای است، چراکه مزایا، چالش‌ها و فرصت‌های کشورها در یک منطقه به صورتی است که می‌تواند کمک‌کننده باشد. این دست از همکاری‌ها می‌تواند علاوه بر حوزه‌های اقتصادی در حوزه‌های سیاسی و امنیتی هم نقش داشته باشد، یعنی سرمایه‌گذاری در شرکت‌های مشترک می‌تواند در حوزه‌های مختلف منافع ملی کشورها از جمله سیاسی، امنیتی و توسعه‌ای کمک‌کننده باشد.

■ درآمد سرانه عراق ۱۰ برابر ایران است

علی شریعتی نیز در این باره اظهار کرد: در سطوح مختلف مانند سفر افرادی مانند مقامات امارات به عراق یا قرارداد این کشور با توتال فرانسه و جذب سرمایه‌گذاری خارجی نشان می‌دهد که در دیپلماسی جدید عراق می‌خواهند استراتژی عمان را در منطقه پیاده کنند. عراق می‌خواهد بگوید که ما با هیچ‌کس دشمن نیستیم و به هر کسی که به مردم و اقتصاد ما کمک کند، خیر مقدم می‌گوییم و مغتنم می‌دانیم. این سیاست الکاظمی در عراق است. البته چند فرق مهم با عمان دارد که از این میان می‌توان به فساد گسترده میان مقامات دولتی اشاره کرد. علاوه بر این در عراق انشعاب داخلی وجود داشته و تقسیم قدرت در آن وجود دارد که نمی‌گذارد به انسجام برسد. اگر این فاکتورها وجود نداشت عراق می‌توانست با این استراتژی از عمان قوی‌تر شود.

وی افزود: عراق سعی می‌کند با جمعیت جوان و کشورهای مصرف‌گرای خود سعی می‌کنند که در کریدورها، اتحادیه‌ها و سرمایه‌گذاری‌ها حضور داشته باشند. بازار عراق محل رقابتی میان ایران و ترکیه است. شرایط اقتصادی ترکیه هم به شکلی است که با توجه به کاهش غیرعادی ارزش لیر، ترکیه بسیار به رشد اقتصادی و گردش مالی نیاز دارد. ما هم در شرایطی هستیم که نیاز زیادی به تعامل با بزرگ‌ترین بازار مصرفی منطقه یعنی عراق داریم. عضو اتاق بازرگانی ایران تصریح کرد: استراتژی عراق این است که سعی کند واردات خود را هدفمند کرده و منجر به تولید کند. یک روزی درآمد ما ۱۰ برابر عراق بود ولی با توجه به اینکه این کشور تحت تحریم نیست شاید درآمد سرانه آن ۱۰ برابر ایران است. چراکه ما نمی‌توانیم نفت صادر کنیم و آنها می‌توانند. به هرحال باید این پول را خرج کنند. قطعا هدف عراق از این پیشنهاد این است که بتواند منافع حداکثری برای کشور خود فراهم کند. این درسی است که عراق که همسایه ما است، تعامل و آشتی با دنیا را به ما یاد می‌دهد تا ما هم بتوانیم با دنیا آشتی کرده و حق خود را از منطقه و دنیا بگیریم. وی در ادامه خاطرنشان کرد: عراق یک کشور مصرفی است که تمایل آن به صنایع غذایی، صنایع شیمیایی و صنایع ساختمانی است. عراق می‌خواهد با این اتحادیه تولید را در کشور خود توسعه دهد. هرگونه تعامل منطقه‌ای با کشورها به شرط اینکه طرفین آمادگی آن را داشته و بتوانند از آن استفاده کنند مفید است. یعنی مانند توافق ما با کشورهای حوزه CIS نباشد که ما زیرساخت‌های لازم را برای آن نداریم. اگر بخواهیم این اتحادیه یک بازی برد-برد شود، ترکیه می‌تواند در حوزه پتروشیمی ما استفاده کند که بسیار هم علاقه‌مند است و ما نیز می‌توانیم از حوزه پوشاک ترکیه استفاده کنیم.

این کارشناس بازار عراق گفت: توافقات منطقه‌ای همیشه توافقات خوبی است، در دولت جدید گام‌های خوبی برای حل مشکل توافقات ما با پاکستان برداشته شده است. از آنجا که ایران یک کشور تولیدی و قدرتمند بوده و ترکیه هم صادرات‌محور است، حضور این دو کشور از نظر قدرت تولیدی و همچنین سبد و وزن محصولات تولیدی در یک اتحادیه اقتصادی می‌تواند منطقه را تحت تاثیر قرار دهد که شاید متمایل باشند به این اتحادیه بپیوندند ولی متاسفانه در منطقه ما به دلیل اینکه رویکردهای سیاسی کشورها بسیار تغییر پیدا می‌کند، توافقات اقتصادی چندان پایدار و بلندمدت نیست برای مثال می‌توان به اکو اشاره کرد.

شریعتی بیان کرد: آرزوی ما این است که بتوانیم با رعایت اصول حاکمیتی، به زودی به آشتی و تعامل با دنیا رسیده و وضعیت معیشت مردم را بهبود داده و حق خود را از بازارهای بین‌المللی بگیریم.

■ رشد تجارت با ترکیه نباید ما را به اشتباه بیندازد

مهرداد سعادت نیز در مورد آخرین وضعیت تجاری ایران و ترکیه به ایلنا گفت: از صحبت‌هایی که بین چاووش اوغلو و امیرعبداللهیان انجام شده، شنیده شده که دو طرف انتظار دارند دوباره روابط دو کشور از نو بازسازی شود. دکتر امیرعبداللهیان گفته‌اند که ما هیچ سقفی برای روابط با ترکیه قرار نخواهیم داد. این نشان از این موضوع دارد که دو طرف متمایل به بهبود روابط هستندوی افزود: نسبت به سال‌های گذشته میزان تجارت ایران و ترکیه رشد داشته اما این رشد موضوع شگفت‌انگیزی نیست چراکه در سال‌های گذشته میزان تجارت دو کشور بسیار کم بود و مقایسه با این سال‌ها نباید ما را به اشتباه بیندازد. میزان رشد تجارت بین دو کشور در سه ماهه اول حدود ۵۰ درصد بود که الان به ۶۰ درصد رشد نسبت به مدت مشابه سال گذشته رسیده است. سال گذشته صادرات ما به ترکیه دو میلیارد دلار بود که امسال ۶۰ درصد افزایش را تجربه کرده است. رییس اتاق مشترک بازرگانی ایران و ترکیه اظهار کرد: هنوز تجارت ایران و ترکیه به جایگاه اصلی خود نرسیده که کاهش ارزش لیر در آن تاثیر زیادی داشته باشد. زمانی می‌توان روی تاثیر کاهش ارزش لیر حرف زد که دست‌کم حجم تجارت بین دو کشور ۱۵ میلیارد دلار رسیده باشد. مشکل تجارت دو کشور ارزش لیر نیست، بلکه مسائل کلان‌تری است.

گزارش ۲

رییس پارلمان بخش خصوصی:

برای ادامه مسیر، نیازمند مستندسازی هستیم

«جهان صنعت»- در نشست روسای کمیسیون‌های تخصصی با هیات‌رییسه اتاق ایران به لزوم مستندسازی برنامه کمیسیون‌ها تاکید شد. بخش خصوصی باید صدای واحدی برای طرح مشکلات خود داشته باشند. نشست روسای کمیسیون‌های تخصصی اتاق ایران با هیات‌رییسه اتاق بازرگانی، صنایع، معادن و کشاورزی ایران برگزار شد. در ابتدای این نشست غلامحسین شافعی از حضور اتاق ایران در سازمان‌ها، وزارتخانه‌ها و مجامع مختلف گفت: باید در همه این دیدارها نظر کارشناسی کمیسیون‌های تخصصی مورد توجه باشد. البته در خیلی از موارد مرکز پژوهش‌های اتاق ایران این نظرات را دریافت می‌کند ولی باید برای رفع کمبودهای این حوزه اقدام شود. شافعی، رییس اتاق ایران گفت: با تغییر هر دولتی، امیدهای جدیدی ایجاد می‌شود و در این دولت هم امیدهایی ایجاد شده است؛ اما اینکه نهال این امید چقدر با طراوات بماند، به روند حرکت دولت بستگی دارد. او ادامه داد: البته در شرایط فعلی اقتصاد کشور، کار برای روسای کمیسیون‌ها سخت است ولی ما باید به وظایف خود عمل کنیم، خارج از اینکه این تلاش‌ها چقدر اثرگذار خواهد بود. در ادامه نشست شافعی گفت: ما برای ادامه درست مسیر نیازمند مستندسازی هستیم؛ باید کمیسیون‌ها نشست‌های خود را مستندسازی کنند و بتوانیم دوره‌ای این مستندات را منتشر کنیم و با ارگان‌ها و سازمان‌های مرتبط و مجلس شورای اسلامی ارسال کنیم. از طرفی وقتی روسای کمیسیون‌ها در مجامعی حضور دارند حتما فردی را با خود همراه کنند تا گزارش نشست تنظیم شود. در ادامه رییس اتاق ایران گفت: گاهی از ما گلایه می‌شود که نماینده‌های اتاق در مجامع گاه حرف‌های متناقض و متضاد می‌زنند. باید این ناهماهنگی‌ها رفع شود و صدای واحدی از اتاق به گوش برسد. سپس محمدرضا انصاری، نایب‌رییس اتاق ایران گفت: البته در دوره جدید نشانه‌های بهبود در کمیسیون‌ها دیده می‌شود ولی باید باتوجه به جایگاه کمیسیون‌های تخصصی این هماهنگی‌ها بیشتر شود در ادامه احمد اتش‌هوش، رییس کمیسیون حقوقی و حمایت‌های قضایی و مقرراتی اتاق ایران گفت: برای تاثیرگذاری اتاق ایران و جلوگیری از تشتت آرا باید مانیفست و استراتژی خاصی تبیین شود تا نمایندگان اتاق که به جلسه‌های مختلف می‌روند، براساس آن مانیفست عمل کنند. آثار نبود استراتژی در جلسه‌های مختلف با حرف‌های متفاوت و متناقض مشخص می‌شود. از طرفی باید سابقه نشست‌های قبلی درباره یک موضوع به کمیسیون‌ها ارائه شود تا از موازی‌کاری و کارهای تکراری جلوگیری شود. انصاری بعد از آن عنوان کرد که نظر کمیسیون‌های تخصصی نظر اتاق ایران هم هست؛ البته دیدگاه‌های هیات‌رییسه هم براساس نگاه کارشناسی کمیسیون‌های تخصصی تعیین می‌شود بعد از آن محمود تولایی، رییس کمیسیون مالیات اتاق ایران گفت: نباید اجازه دهیم که جای دیگری غیر از کمیسیون‌ها، راهبردهای کلی تعیین شود و در غیر این صورت ما به بیراهه می‌رویم. در ادامه آرش نجفی، رییس کمیسیون انرژی اتاق ایران گفت: گاهی هیات‌رییسه و یا کارشناسان اتاق ایران در نشست‌هایی حاضر می‌شوند؛ اجازه دهید در این نشست‌ها یکی از نمایندگان کمیسیون‌های مرتبط هم همراه باشند. اولیایی هم گفت: همه این مشکلات به عدم توجه به نظام حاکمیت شرکتی در اتاق برمی‌گردد. ما برای تغییر نیاز به جراحی اساسی داریم.

■ ضرورت پنجره واحد در حوزه معدن

در ادامه ابراهیم جمیلی، رییس کمیسیون معدن و صنایع معدنی اتاق ایران از ضرورت پنجره واحد در حوزه معدن گفت و اینکه باید اجازه دهند ایران و افغانستان در حوزه معدن فعالیت جدی‌تری را شروع کنند. همچنین محسن امینی، رییس کمیسیون کشاورزی و صنایع وابسته اتاق ایران از آسیب موازی‌کاری گفت و اینکه اتاق ایران و اتاق اصناف یا اتاق تعاون می‌توانند در مواقعی که نیاز هست باهم همکاری کنند. باید این‌ها جلسات مشترک برگزار کنند و یا باید کنسرسیومی در حوزه صنعت غذایی تاسیس کرد که کارها با هماهنگی بیشتری پیش رود. در پایان نشست شافعی از لزوم توجه به پنجره واحد گفت: البته گاهی همکاری مسالمت‌آمیز بین محیط زیست و صنعت وجود ندارد. خیلی وقت‌ها صنعت به جای توسعه، تخریب به همراه دارد و باید اتاق ایران و کمیسیون‌ها روی این موضوع تمرکز بیشتری داشته باشند.

تجارتخانه

جهش سنگین واردات با ارز ۴۲۰۰ تومانی

در سال جاری حجم واردات کالاهای اساسی مشمول ارز ۴۲۰۰ تومانی تا ۹۰ درصد افزایش داشته است، همین روند رو به رشد موجب شد دولت درخواست افزایش سقف استفاده از ارز ترجیحی در سال جاری را مطرح کند. در بودجه سال جاری هشت میلیارد دلار جهت تامین ارز کالاهای اساسی پیش‌بینی شده بود ولی آنچه در عمل اتفاق افتاد نشان داد در نیمه اول امسال حجم واردات با ارز ترجیحی طوری بوده که هشت میلیارد دلار تقریبا تمام شده است که البته باید به آن واردات بیش از یک میلیارد دلاری واکسن را نیز اضافه کرد. این در حالی است که بررسی وضعیت واردات ایران در فاصله فروردین تا ۱۰ آبان‌ماه امسال در آمار گمرک ایران نشان می‌دهد که از مجموع ۱۱/۵ میلیارد دلار واردات کالاهای اساسی در ۲۵ گروه بالغ بر ۹/۱ میلیارد دلار آن با ارز ۴۲۰۰ تومان بوده است که حجم آن به ۱۶/۴ میلیون تن می‌رسد، بر این اساس واردات کالاهای اساسی با ارز ۴۲۰۰ از لحاظ وزنی ۳۴ درصد و از نظر ارزش ۹۰ درصد بیشتر نسبت به مدت مشابه سال قبل است.

بر این اساس واردات با ارز ترجیحی در پایان هفت ماهه امسال، بیش از یک میلیارد دلار بالاتر از هشت میلیارد دلار مصوب بودجه بوده است. این روند افزایش در کل واردات ۱۱/۵ میلیارد دلاری اقلام اساسی هم وجود دارد و برای این دوره رشد ۲۹ درصدی وزن و ۶۳ درصدی ارزش ثبت شده است.

روند تند ارزش واردات کالاهای اساسی در حالی ثبت شده که گزارش ماه‌های اخیر مرکز آمار ایران از وضعیت تورم کالاهای وارداتی نشان داده بود که حتی تا مقاطعی تورم بیش از ۵۰۰ درصدی هم ثبت شده است که از جمله دلایل این روند، افزایش قیمت کالاهای اساسی در سطح جهان و البته برخی هزینه‌های مبادلات کالاست.

اما اینکه کدام اقلام با ارز ۴۲۰۰ تومان وارد شده و میزان رشد آن چقدر است بررسی از این حکایت دارد که در هفت گروه مشمول ارز ۴۲۰۰ تومانی، بیش از ۳/۶ میلیون تن گندم به ارزش بالغ بر ۱/۲ میلیارد دلار وارد شده که گندم وارداتی در این دوره ۶۰ درصد از نظر وزن و ۹۲ درصد بر ارزش رشد داشته است. همچنین ذرت به عنوان یکی از عمده‌ترین کالاهای وارداتی در سال، بالغ بر ۵/۵ میلیون تن به ارزش ۱/۹ میلیارد دلار واردات داشته که از نظر وزنی ۱۱ درصد کاهش دارد ولی از لحاظ ارزش ۲۶ درصد رشد دارد. ذرت تنها کالایی است که در بین اقلام دریافت‌کننده ارز ۴۲۰۰ تومان با کاهش واردات از نظر حجم همراه بوده است.

دیگر کالای اساسی جو است که ۲/۲ میلیون تن به ارزش ۶۵۶/۶ میلیون دلار واردات داشته که رشد ۹۶ درصدی وزن و ۱۳۴ درصدی ارزش برای آن ثبت شده است. انواع دانه‌های روغنی به وزن بیش از ۱/۷ میلیون تن و ارزش بالغ بر ۱/۲ میلیارد دلار وارد شده که رشد ۴۷ درصدی وزن و ۱۰۱ درصد ارزش دارد. اما روغن‌های خوراکی نیمه جامد، مایع و خام بالاترین میزان افزایش را بین دریافت‌کنندگان ارز ترجیحی در واردات دارند به نحوی که ۱/۳ میلیون تن به ارزش بیش از ۱/۸ میلیارد دلار واردات این گروه صورت گرفته که از نظر وزن ۱۲۸ درصد و ارزش ۲۸۰ درصد رشد دارد. کنجاله سویا دیگر کالایی است که واردات آن در حدود هفت ماهه اول امسال بالغ بر ۱/۷ میلیون تن به ارزش ۹۵۲/۱ میلیون دلار بوده است که نشان می‌دهد واردات کنجاله سویا ۱۲۵ درصد از لحاظ وزن و ۲۰۱ درصد ارزش افزایش دارد. اما دارو، تجهیزات و ملزومات پزشکی نیز گروه دیگر دریافت‌کننده ارز ترجیحی است که با افزایش ۳۴ درصدی واردات در وزن و ۳۸ درصدی ارزش همراه بوده؛ به طوری که ۱۲/۵ هزار تن از این کالا به وزن بیش از ۱/۳ میلیارد دلار واردات داشته است.

روند افزایشی واردات با کالای اساسی چه از نظر وزنی و به ویژه ارزشی موجب شد که با توجه به اتمام سهمیه هشت میلیارد دلاری واردات کالای اساسی با ارز ۴۲۰۰ تومانی، چندی پیش دولت جهت تامین ارز واردات این اقلام در نیمه دوم سال درخواست افزایش سقف تا ۱۲/۶ میلیارد دلار را مطرح کند.

دیدگاه

اما و اگرهای برداشت از ذخایر خزر

دست ایران خالی است

کارشناس حوزه قفقاز گفت: برداشت از ذخایر خزر بیش از آنکه اقتصادی باشد، سیاسی است و روس‌ها، آذربایجان، ترکمنستان و قزاقستان به خوبی این مساله را درک کرده و سرمایه‌گذاری کرده و در حال اکتشاف هستند و تنها دست ایران خالی است.

میرقاسم مومنی در گفت‌وگو با ایلنا درباره امکان همکاری گازی ایران- جمهوری آذربایجان در حوزه خزر اظهار کرد: یکی از مشکلات در این حوزه ما رژیم حقوقی بر بستر دریا بوده که هنوز تفاهمنامه کامل و جامعی نداریم، توافقنامه‌ای بین روسای‌جمهور کشورهای این حوزه امضا شده اما تفاهمی در زمینه تقسیم منابع و ذخایر صورت نگرفته است.

وی افزود: اکنون روسیه، آذربایجان، قزاقستان و ترکمنستان از این بستر استخراج دارند، ایران هم قبلا تعدادی چاه با همکاری یک شرکت برزیلی احداث کرد اما به دلیل عمق خزر مقرون به صرفه نبود زیرا از جنوب نفت و گاز را با هزینه کمتر استخراج می‌کردیم. دومین مساله ما در تعلل برداشت از این ذخایر، انتقال انرژی است، ما از خط لوله باکو- تفلیس-جیحان که قرار بود پنج درصد آن متعلق به ایران باشد به دلیل اعمال نفوذ آمریکا کنار گذاشته شدیم و ترکیه جای ما را گرفت.

این کارشناس حوزه قفقاز تصریح کرد: در هر حال برداشت از ذخایر خزر بیش از آنکه اقتصادی باشد، سیاسی است و روس‌ها، آذربایجان، ترکمنستان و قزاقستان به خوبی این مساله را درک کرده و سرمایه‌گذاری کرده و در حال اکتشاف هستند و تنها دست ایران خالی است و بیشتر روی مانور و تبلیغات کار می‌کنیم.

وی گفت: ما به دو دلیل تحریم و سوءمدیریت در حوزه انرژی مشکل داریم؛ منافع ملی را فدای منافع مقطعی، سیاسی و حزبی کرده‌ایم در حالی که جنگ‌های دنیا بر سر انرژی است. روس‌ها برای اینکه جلوی ورود انرژی به اروپا را بگیرند در سوریه می‌جنگند تا کسی جایگزین‌شان نشود؛ در قره‌باغ با همین هدف جنگ راه می‌افتد، اما ما از منابع خودمان استفاده نمی‌کنیم و این در حالی است که چند سال دیگر بحرانی به نام انرژی خزر با همسایگان خواهیم داشت چراکه همسایگان سرمایه‌گذاری می‌کنند و شرکت‌های کلان را ذی‌نفع می‌کنند و اگر بخواهیم رقابت کنیم به جای کشورها، کنسرسیوم‌های بین‌المللی با ما درگیر می‌شوند درواقع وارد چالش بزرگ‌تری می‌شویم، به طوری که شاهدیم اکنون آذربایجان به شرکت‌های بزرگ اروپایی، آمریکایی و اسراییلی و حتی به پاکستان سهم می‌دهد و یارگیری می‌کند، بنابراین ما مجبوریم به جای اینکه با آذربایجان درگیر شویم با چندین شرکت کوچک و بزرگ بین‌المللی طرف شویم؛ شرکتی که سرمایه‌گذاری کرده کوتاه نمی‌آید، با ما درگیر می‌شود و در نهایت بدهکار می‌شویم و مجبوریم جریمه هم بپردازیم، مثل آنچه در کرسنت رخ داد.

مومنی درباره امکان صادرات انرژی با همکاری آذربایجان در حوزه خزر گفت: بیشترین صادرات به اروپا دست روسیه است و برای این منظور دو خط لوله نورداستریم۱ و ۲ را راه‌اندازی کرده است، اکنون اگر به بحران منطقه نگاه کنیم قرار بود گاز ایران از طریق بنادر سوریه به اروپا برود اما روس‌ها در سوریه حضور پیدا کرده و مانع‌تراشی کردند. در حوزه قفقاز هم زمانی که زیرساخت‌ها در حال آماده شدن بود مشکل قره‌باغ به وجود آمد، بنابراین هر زمانی که اروپا بخواهد نفت و گاز خود را خارج از روسیه تامین کند بحران ایجاد می‌شود مثل بحران قفقاز و خاورمیانه.

وی خاطرنشان کرد: حتی اگر هزینه سرمایه‌گذاری در خزر بالاتر از دیگر مناطق بود ما باید این کار را می‌کردیم، حتی برای سرمایه‌گذاری می‌توانستیم بخش خصوصی را وارد کنیم. هر روز نفت و مشتقات نفتی گران‌تر می‌شوند اما کوتاهی شد، در حالی که می‌توانستیم در حوزه خزر با قدرت حضور داشته باشیم.

این کارشناس حوزه انرژی بیان کرد: اکنون آذربایجان با جمعیت ۱۰ میلیون نفری به شدت به دنبال اکتشاف، جذب سرمایه و انعقاد قراردادهای جدید با کنسرسیوم‌های دنیاست، ما نیز باید در نظر داشته باشیم منابع پارس جنوبی و همه میادین مشترک روزی به پایان می‌رسند؛ باید استراتژی سیاسی، اقتصادی و حتی امنیتی به کار ببندیم حتی با کشورهای منطقه از جمله آذربایجان در حوزه انرژی همکاری کنیم تا عقب نمانیم.

دولت کمربندها را برای گاز و برق محکم‌تر می‌بندد

دونرخی‌شدن گاز و برق

رکورد افزایش مصرف گاز در یک ماه گذشته همچنان نگران‌کننده است. سرما هم گویا امسال زودتر آمده تا بر این نگرانی‌ها بیفزاید. در این شرایط تنها راه‌حل دولت استفاده از ابزار تنبیه است زیرا دولتی‌ها معتقدند که تنها در صورت گران کردن می‌شود، جلوی مصرف بی‌رویه را گرفت.

فارغ از اینکه تصمیم دولت برای افزایش قیمت گاز آن هم برای پرمصرف‌ها درست است یا نه، اما واقعیت این است که با وجودی که ایران دومین دارنده منابع گازی جهان است اما سهمی معادل ۶/۷ درصد تقاضای گاز جهان را به خود اختصاص داده و این در شرایطی است که فقط ۱/۱ درصد جمعیت دنیا را دارا است. این اعداد نشان می‌دهد که سرانه مصرف گاز در ایران شش برابر جهان است.

از سویی اتلاف انرژی در ایران، بسیار بیشتر از استانداردهای جهانی است. اگرچه مقامات وزارت نفت اعلام کرده‌اند که ماه گذشته رکورد مصرف گاز شکسته شده اما گزارش‌های سال گذشته نشان می‌دهد که در آذرماه سال گذشته میزان مصرف گاز به حدود ۸۱۰ میلیون مترمکعب هم رسید. با این حال مقامات وزارت نفت می‌گویند به دلیل افزایش مصرف گاز از مهرماه و ادامه آن در ماه‌های آینده این افزایش مصرف نگران‌کننده است. جواد اوجی وزیر نفت هم چند روز پیش اعلام کرد که ثبت رکورد مصرف ۵۴۰ میلیون مترمکعب گاز در پاییز، نگران‌کننده است.

ظاهرا تصمیم دولت این است که از این پس مشترکانی که الگوی مصرف را رعایت نکنند، جریمه شوند.

آن‌طور که محمد عسگری سخنگوی شرکت ملی گاز گفته است قرار شده که از این ماه جرایم سنگینی برای کسانی که بیشتر مصرف می‌کنند، اعمال شود.

بنا به گفته عسگری ۲۵ درصد مشترکان صنعت گاز پرمصرف هستند که حدود ۱۳ میلیون مشترک را در برمی‌گیرد. بنابراین این طرح به منظور مدیریت مصرف از ماه جاری اجرایی خواهد شد و برای آن نیز دستورالعمل‌هایی تعریف شده است.

او تاکید کرد: حال حاضر میزان مصرف روی ۵۳۶ میلیون مترمکعب است که به طور میانگین در آبان ماه نسبت به سال گذشته حدود ۱۰۰ میلیون مترمکعب افزایش مصرف داشته‌ایم.

■ لباس گرم بپوشید

هرچند که می‌توان با توصیه به کاهش مصرف گاز و رعایت الگوهای استاندارد، مصرف گاز را کنترل کرد اما فقط توصیه چاره‌ساز نیست. واقعیت این است که انرژی منبع گرانی است. در بسیاری از کشورها برق و گاز تعرفه‌های بسیار بالایی دارند و مردم ناچارند برای پرداخت نکردن هزینه‌های سنگین، مصرف خود را کنترل کنند.

سخنگوی شرکت ملی گاز می‌گوید: «لازم است مشترکان با انجام اقدام‌های ساده‌ای مانند تنظیم دمای رفاه ۱۸ تا ۲۱ درجه سانتی‌گراد، پوشیدن لباس‌های گرم، محدود کردن فضای گرمایشی در منازل، خاموش کردن وسایل گرمایشی زمان ترک منازل و اماکن دولتی و اجتماعی، ما را در بخش مصرف همراهی کنند تا بتوانیم بی‌دغدغه زمستان امسال را هم پشت سر بگذاریم.»

به گفته عسگری این اقدامات می‌تواند تا ۱۰ درصد ذخیره انرژی را به‌دنبال داشته باشد و به ما این امکان را می‌دهد تا در تامین گاز نیروگاه‌ها و بخش خانگی و تجاری در فصل سرد، مشکل خاصی نداشته باشیم.

احمد زمانی سرپرست مدیریت هماهنگی و نظارت بر تولید شرکت ملی گاز ایران نیز در این رابطه گفته است در حال حاضر مصرف بر تولید گاز پیشی گرفته و باعث ناترازی گاز در بخش تولید و مصرف شده است.

سرپرست مدیریت هماهنگی و نظارت بر تولید شرکت ملی گاز ایران با بیان اینکه با بخشنامه معاون اول رییس‌جمهوری درباره با ضوابط مصرف انرژی، سازمان‌های دولتی در رعایت الگوی مصرف بهینه پیشقدم شده‌اند، تصریح کرد: در این فصل، مهم رعایت دمای مورد تایید و تاکید در منازل است؛ زیرا با افزایش برودت هوا، مصرف در بخش خانگی به شدت افزایش می‌یابد بنابراین تاکید ما بیشتر روی رعایت دمای رفاه در منازل (۲۱-۱۸ درجه سانتیگراد)، پوشیدن لباس‌های گرم، محدود کردن فضای گرمایشی در منازل، خاموش کردن وسایل گرمایشی زمان ترک منازل و اماکن دولتی و اجتماعی است، زیرا این اقدام‌های به ظاهر ساده، می‌تواند از افت فشار یا قطعی احتمالی در شبکه پیشگیری کند.

زمانی بخش زیادی از مصرف گاز را متوجه ساختمان‌های اداری و نهادهای دولتی و ابلاغ این بخشنامه را ناظر بر همین موضوع دانست و اظهار کرد: بنابراین انتظار این است که افزون بر بخش خانگی، سازمان‌ها، نهادها و ارگان‌های دولتی نیز در این شرایط، در حفظ گاز کوشا باشند.

■ وضعیت چقدر خراب است؟

افزایش مصرف گاز خانگی، صنایع را هم تهدید می‌کند. محسن طرزطلب در این خصوص می‌گوید: مصرف گاز در بخش خانگی و تجاری بالا رفته و میزان گاز تحویلی به بخش نیروگاهی نسبت به هفته گذشته کمتر شده و مجبور شدیم از سوخت جایگزین گازوییل استفاده کنیم. البته در حال حاضر شرایط در بخش سوخت نیروگاهی نرمال است و تمامی نیروگاه‌هایی که باید در مدار تولید باشند، فعال هستند و مشکلی از این بابت نیست.

مدیر عامل شرکت نیرو برق حرارتی درباره آلودگی هوا و استفاده از سوخت مازوت خاطرنشان کرد: در حال حاضر از ۱۲۹ نیروگاه کشور تعداد هفت تا هشت نیروگاه از سوخت مازوت استفاده می‌کنند، حدود ۲۵ نیروگاه از سوخت مایع گازوییل استفاده کرده و بقیه نیز از گاز طبیعی به عنوان سوخت استفاده می‌کنند.

به گفته وی میزان تامین گاز نیروگاهی بستگی به شرایط هوا و مصرف خانگی و تجاری دارد، یعنی روزهای سرد که مصرف خانگی بالا می‌رود بخش نیروگاهی گاز کمتری دریافت می‌کند.

این گزارش می‌افزاید، از قرار معلوم دولت قرار است، قیمت گاز را به صورت پلکانی و در ۱۲ پله برای مشترکان محاسبه کند. بر این اساس مشترکانی که در سه پله نخست هستند، همان قیمت گاز پارسال برایشان محاسبه می‌شود و هیچ افزایش قیمتی داده نخواهد شد، اما مشترکان پرمصرف و خارج از الگوی مصرف به صورت پلکانی شامل جریمه می‌شوند.

آنطور که جواد اوجی وزیر نفت گفته بیشترین یارانه انرژی را مشترکان پرمصرف دریافت می‌کنند که نشان‌دهنده آن است که عدالت اجتماعی رعایت نشده، با این حال مبنای افزایش تعرفه گاز مشترکان پرمصرف قیمت گاز صادراتی نیست و خیلی پایین‌تر از آن است.

سرپرست مدیریت هماهنگی و نظارت بر تولید شرکت ملی گاز ایران نیز با تاکید بر رعایت صرفه‌جویی در مصرف گاز طبیعی اعلام کرد که اکنون مصرف بر تولید پیشی گرفته است.

خبر

نیروگاه‌های برق‌آبی شاکی‌های جدید بانک‌ها

«جهان صنعت»- مدیرعامل شرکت مدیریت منابع آب و نیروی ایران گفت: درحالی که دولت، بانک‌ها را مکلف به سرمایه‌گذاری در پروژه نیروگاه‌های برق‌آبی کرده است بانک‌ها با تامین نکردن اعتبار سبب تکمیل نشدن نیروگاه‌های برق‌آبی شدند.

سیدحسن رضوی با بیان اینکه این رویه، مدت زمان اجرای پروژه‌های برق‌آبی را از سه تا پنج سال به ۱۰ تا ۱۵ سال افزایش داده افزود: طولانی شدن زمان اجرای پروژه‌ها سبب سه برابر شدن هزینه انجام پروژه‌ها شده است.

وی با اشاره به اینکه دولت بازگشت اصل و سود سرمایه‌گذاری شده را تضمین کرده است، گفت: با وجود این شرایط بانک‌ها در این زمینه همکاری نکردند که این رویه هم هزینه ساخت نیروگاه‌ها را چند برابر کرده و هم دولت را در تامین برق مورد نیاز با مشکل مواجه کرده است. مدیرعامل شرکت مدیریت منابع آب و نیروی ایران ادامه داد: درحال حاضر ۱۲ هزار و ۱۲۸ مگاوات نیروگاه برق‌آبی وجود دارد که ۷۳ درصد آنها تحت پوشش شرکت توسعه منابع آب و نیروی ایران است.

رضوی با بیان اینکه هم اکنون هشت هزار مگاوات نیروگاه برق‌آبی در حال مطالعه و اجراست گفت: سه هزار مگاوات نیروگاه برق‌آبی هم اکنون در حال احداث است که برخی از این نیروگاه‌ها ۵۰ درصد و برخی ۹۰ درصد پیشرفت فیزیکی دارند، اما به دلیل تامین‌نشدن اعتبار همچنان بلاتکلیف مانده است.

وی با اشاره به اینکه بروز مشکل در تامین برق از سال‌های گذشته پیش‌بینی شده بود افزود: هم اکنون نیروگاه برق‌آبی چمشیر با پیشرفت فیزیکی ۸۷ درصد به خاطر ۲۰۰ میلیارد تومان اعتبار همچنان ناتمام مانده در حالی که ورود این نیروگاه به مدار می‌تواند کمک خوبی در پایداری شبکه برق برای بهار و تابستان سال ۱۴۰۱ باشد.

بازار چین در قرق نفت عربستان

«جهان صنعت»-عربستان در ماه اکتبر سال جاری میلادی جایگاه بزرگ‌ترین صادرکننده نفت به چین را حفظ کرد.

به گزارش رویترز، داده‌های اداره گمرک چین در روز یکشنبه (۳۰ آبان‌ماه) نشان داد صادرات نفت عربستان به چین در ماه اکتبر ۱۹/۵ درصد بیشتر از مدت مشابه پارسال بود و این کشور برای یازدهمین ماه پیاپی بزرگ‌ترین صادرکننده نفت به چین باقی ماند.

صادرات نفت عربستان به چین در ماه اکتبر به هفت میلیون و ۱۰۰ هزار تن معادل یک میلیون و ۶۷۰ هزار بشکه در روز رسید که ۱۹/۵ درصد بیشتر از این رقم در مدت مشابه پارسال (یک میلیون و ۴۰۰ هزار بشکه در روز) بود، این رقم در ماه سپتامبر یک میلیون و ۹۴۰ هزار بشکه در روز بود.

واردات نفت چین از روسیه که شامل واردات با خط لوله هم می‌شود، در ماه اکتبر ۱/۳ درصد نسبت به مدت مشابه پارسال بیشتر بود و به شش میلیون و ۶۰۰ هزار تن یعنی یک میلیون و ۵۶۰ هزار بشکه در روز رسید. این رقم نسبت به ماه سپتامبر (یک میلیون و ۴۹۰ هزار بشکه در روز) هم بیشتر بود.

با این حال مجموع واردات نفت چین در ماه اکتبر به‌دلیل اعمال محدودیت پکن برای واردات نفت از سوی پالایشگاه‌های خصوصی به پایین‌ترین مقدار در سه سال اخیر سقوط کرد.

واردات نفت چین از برزیل در ماه اکتبر ۵۳/۲ درصد نسبت به مدت مشابه پارسال کاهش یافت و واردات این کشور از آمریکا هم ۹۱/۸ درصد سقوط کرد.

۸ عامل افزایش مصرف برق

«جهان صنعت»-مدیرکل دفتر مدیریت مصرف و امور مشترکان توانیر با اشاره به هشت عامل مصرف برق بالاتر از الگوی مشترکان گفت: وسایل برقی غیراستاندارد تاثیر بسیاری بدی بر مصرف برق یک خانوار دارند، اما در صورت توجه به چگونگی مصرف و البته استفاده از تجهیزات متعارف برقی می‌توان از اتلاف انرژی جلوگیری کرد.

به گزارش «جهان صنعت»، عبدالامیر یاقوتی با اشاره به عوامل سوق از خوش مصرفی به سمت پرمصرفی یا بدمصرفی اظهار کرد: حدود ۸۶ درصد مشترکان خانگی کمتر از ۳۰۰ کیلووات ساعت (مصرف تا الگوی مصرف در ماه‌های گرم) در ماه مصرف می‌کنند، بنابراین در صورت توجه به چگونگی مصرف و البته استفاده از تجهیزات متعارف برقی، تمامی مشترکان می‌توانند مصرف خود را به گونه‌ای مدیریت کرده که همواره کمتر از الگو، برق مصرف کنند.

وی با بیان اینکه عوامل مختلفی باعث می‌شود مشترکان بیش از سقف الگوی مصرف استفاده کنند، اضافه کرد: عواملی همچون استفاده از تجهیزات کم بازده به‌خصوص یخچال، فریزر، استفاده از چند یخچال، عدم توجه به خاموش کردن تجهیزات برقی در صورت عدم نیاز به آنها (مثل تلویزیون، لامپ اضافه و کولر)، استفاده از کولر گازی در مناطق مرکزی و شمالی کشور و استفاده از یک انشعاب خانگی برای چند مکان مهم و تاثیرگذار است.

مدیرکل دفتر مدیریت مصرف و امور مشترکان توانیر ادامه داد: استفاده از انشعاب خانگی برای مصارف دیگر (از جمله برق عمومی، چاه آب و...)، استفاده از تجهیزات خاص برای بیماران (البته برای بیماران خاص تسهیلاتی دیده شده است) و استفاده از لامپ‌های پرمصرف از دیگر عوامل دخیل در افزایش مصرف مشترکان است.

وی افزود: در مجموع حدود ۳۵ درصد مصرف در تابستان و مناطق غیرگرم مربوط به کولرهای آبی، ۲۷ درصد به یخچال و فریزر، ۲۰ درصد به تجهیزات صوتی و تصویری، پنج درصد به روشنایی و مابقی به سایر تجهیزات از جمله جاروبرقی، ماشین لباسشویی، اتو، سشوار و... اختصاص دارد.

گزارش ۲

واکنش بازارها به سیگنال ژاپن

شیب نزولی نفت تندتر شد

قیمت نفت در معاملات روز دوشنبه بازار جهانی در واکنش به سیگنال ژاپن درباره احتمال برداشت از ذخایر استراتژیک و وخامت وضعیت کرونا در اروپا نزدیک به پایین‌ترین رکورد هفت هفته اخیر ماند.

معاملات نفت برنت ۱۴ سنت معادل ۰/۲ درصد کاهش یافت و به ۷۸ دلار و ۷۵ سنت در هر بشکه رسید. بهای معاملات وست تگزاس اینترمدییت آمریکا با چهار سنت به ۷۵ دلار و ۹۰ سنت در هر بشکه رسید.

یک معامله‌گر نفت در سنگاپور به رویترز گفت: بازار اندکی نوسان دارد، زیرا برداشت از ذخایر نفت استراتژیک هنوز تاثیر خود را به طور کامل در قیمت‌ها نگذاشته است.

قیمت وست تگزاس اینترمدییت و نفت برنت ابتدای معاملات به پایین‌ترین قیمت از اول اکتبر سقوط کردند. این دو شاخص روز جمعه حدود سه درصد ریزش کرده بودند و چهارمین کاهش هفتگی متوالی خود را ثبت کردند که طولانی‌ترین روند کاهش هفتگی از مارس سال ۲۰۲۰ به این طرف بود.

در پی درخواست آمریکا برای برداشت از ذخایر استراتژیک، فومیو کیشیدا نخست‌وزیر ژاپن روز شنبه گفت که آماده است به مبارزه با افزایش قیمت‌های نفت کمک کند. توکیو در حال بررسی راه‌هایی برای دور زدن قانونی است که برداشت از ذخایر استراتژیک را تنها در شرایط کمبود عرضه یا وقوع بلایای طبیعی مجاز می‌داند.

تحلیلگران بانک سیتی در یادداشتی نوشتند: مجموع برداشت از ذخایر استراتژیک می‌تواند بین ۱۰۰ تا ۱۲۰ میلیون بشکه یا حتی بالاتر باشد. این برداشت شامل ۴۵ تا ۶۰ میلیون بشکه از سوی آمریکا، حدود ۳۰ میلیون بشکه از سوی چین، پنج میلیون بشکه از سوی هند و ۱۰ میلیون بشکه از سوی هر کدام از کشورهای ژاپن و کره‌جنوبی خواهد بود.

عامل دیگری که از پایین ماندن قیمت‌ها پشتیبانی کرد، احتمال تجدید قرنطینه‌ها در اروپا به دنبال افزایش دوباره آمار ابتلا به کووید۱۹ بود. پس از اینکه اتریش اعلام کرد قرنطینه را برای مقابله با افزایش ابتلا برمی‌گرداند، آلمان روز جمعه هشدار داد ممکن است لازم باشد قرنطینه کامل را دوباره برقرار کند.

بر اساس گزارش رویترز، وخامت وضعیت کووید ۱۹ در اروپا و سودگیری بعضی از سرمایه‌گذاران به سمت پایان سال، به ابهامات در بازار نفت افزوده است.

■ پیش به سوی رشد باثبات

در همین حال، سرویس سرمایه‌گذاران موسسه «مودی» پیش‌بینی کرد که بازار جهانی انرژی در سال ۲۰۲۲ شاهد رشد باثباتی خواهد بود، چرا که چشم‌انداز کسب درآمد شرکت‌ها به دلیل افزایش تقاضای نفت بهبود یافته است.

با این حال، این موسسه انتظار دارد که سرعت بهبود شرایط اساسی در سراسر این صنعت طی ۱۲ تا ۱۸ ماه آینده کاهش یابد. بهبود مستمر تقاضای جهانی نفت، رشد تدریجی عرضه و شرایط قابل مدیریت هزینه، زمینه را در مقیاس کلان برای تولیدکنندگان فراهم می‌کند تا درآمد خود را بالاتر از سطح سال ۲۰۱۹ حفظ کنند.

بر اساس این گزارش، بسیاری از تولیدکنندگانی که به اندازه کافی در سال‌های ۲۰۲۱-۲۰۲۰ سرمایه‌گذاری نکرده‌اند، به دنبال افزایش بودجه سرمایه‌ای خود برای تثبیت تولید و جلوگیری از کاهش بالقوه حجم (تولید) هستند.

طبق گزارش آژانس بین‌المللی انرژی، انتظار می‌رود تقاضای نفت در سال ۲۰۲۱ به میزان ۵/۵ میلیون بشکه در روز و در سال ۲۰۲۲ به میزان ۳/۳ میلیون بشکه در روز رشد کند و به ۹۹/۶ میلیون بشکه در روز برسد.

سازمان اوپک نیز پیش‌بینی کرده که تقاضا برای نفت خام بیشتر شود و در سال آینده به ۱۰۰/۶ میلیون بشکه در روز برسد.

انتظار می‌رود چشم‌اندازهای کسب درآمد برای شرکت‌های پالایش و بازاریابی (R&M) و خدمات میادین نفتی (OFS) و شرکت‌های حفاری تا سال ۲۰۲۲ بهبود یابد، در حالی که درآمد بخش‌های اکتشاف و تولید نفت در سال ۲۰۲۲ تغییر چندانی نخواهد کرد.

بخش خدمات میادین نفتی در سال ۲۰۲۲ از شتاب جریان نقدی قابل توجهی بهره خواهد برد و در آستانه افزایش بیش از ۱۰ درصدی جریان نقدی کل در سال ۲۰۲۲ نسبت به سطوح سال ۲۰۲۱ است.

شرکت‌های R&M همچنین با افزایش تقاضا و درآمد تا سال ۲۰۲۲، با بازگشت مصرف سوخت به سطح قبل از بحران، قدرت مالی خود را بهبود خواهند بخشید.

با بهبود تقاضا، قیمت نفت همچنان بالا می‌رود، اما افزایش موارد ابتلا به کرونا در سراسر اروپا و دیگر نقاط جهان باعث شد تا برنت، معیار بین‌المللی بیش از نیمی از نفت خام جهان، در پایان هفته جاری میلادی با ۲/۸۹ درصد کاهش به ۷۸/۸۹ دلار در هر بشکه برسد.

در معاملات پایانی روز جمعه، نفت وست‌تگزاس اینترمدییت، شاخص کلیدی نفت آمریکا، با ۳/۶۸ درصد کاهش به ۷۶/۱۰ دلار در هر بشکه رسید.

فرم اشتراک روزنامه

جهان صنعت

کلیه متقاضیان محترم می‌توانند هزینه اشتراک خود را بر اساس مبلغ مندرج در جدول ذیل :
به حساب شماره ۶۳۹۳۸۰۴۲ بانک رفاه شعبه میدان فردوسی کد ۱۸۰
و یا به شماره شبای IR۴۵۰۱۳۰۱۰۰۰۰۰۰۰۰۰۶۳۹۳۸۰۴۲
به نام روزنامه جهان صنعت
واریز و اصل سند بانکی مربوطه را به همراه فرم تکمیل شده به دفتر امور مشترکین روزنامه جهان صنعت ارسال نمائید .
آدرس : خیابان شیخ بهایی جنوبی، روبه‌روی مسجد بقیه‌الله- بن‌بست سامان- پلاک ۴ و یا ارسال از طریق نمابر : ۸۸۲۱۰۷۶۳

« فقط تهران بزرگ »

دوره اشتراک	۶ ماهه	یکساله
هزینه اشتراک (ریال)	۴/۵۰۰/۰۰۰	۹/۰۰۰/۰۰۰

با توجه به اینکه توزیع روزنامه جهان صنعت توسط موسسه اطلاعات انجام می شود از مشترکان شهرستانی تقاضا می‌شود جهت دریافت اشتراک به دفاتر نمایندگی روزنامه اطلاعات در سراسر کشور مراجعه نمایند.

شرایط اشتراک :
- ساعات تحویل روزنامه از ۶ الی ۱۱ صبح
- شروع اشتراک (متقاضیانی که درخواست خود را به طور کامل تحویل نمایند) اول و شانزدهم هر ماه می باشد.
- مبلغ مندرج در جدول فوق بابت روزانه یک نسخه اشتراک می باشد .
- لطفا کپی فیش بانکی را تا پایان اشتراک نزد خود نگهداری فرمائید .
- در صورت عدم تحویل روزنامه حداکثر تا ساعت ۱۴ همان روز مراتب را با تلفن ۸۸۰۳۹۸۹۴ اعلام فرمائید .

نام و نام خانوادگی : ..... شرکت / موسسه : ..... کدپستی : ..... تلفن : .....
فاکس : ..... تعداد درخواستی : ..... مدت اشتراک: ۶ ماهه ■ یک ساله ■
آدرس : .....
شماره فیش بانکی : ..... بانک : ..... تاریخ واریز فیش : .....

خبر

آمار قربانیان روزانه کرونا دورقمی شد

«جهان صنعت»- بنابر اعلام وزارت بهداشت در دو روز گذشته متاسفانه ۹۷ بیمار مبتلا به کرونا جان خود را از دست دادند و پس از ۲۳۴ روز آمار مرگ و میر کرونا در کشور دورقمی شد.

از ۳۰ تا ۱ آذر ۱۴۰۰ و بر اساس معیارهای قطعی تشخیصی، ۵۴۲۷ بیمار جدید مبتلا به کووید۱۹ در کشور شناسایی شد که ۸۴۰ نفر از آنها بستری شدند. مجموع بیماران کووید۱۹ در کشور به شش میلیون و ۸۲ هزار و ۸۶۵ نفر رسید. ۹۷ بیمار کووید۱۹ جان خود را از دست دادند و مجموع جانباختگان این بیماری به ۱۲۹ هزار و ۵۳ نفر رسید.

دیروز پس از گذشت ۲۳۴ روز آمار مرگ و میر روزانه بیماران کووید۱۹ دورقمی شد. آخرین بار روز ۱۲ فروردین امسال، مرگ و میر روزانه کمتر از ۱۰۰ نفر بود. خوشبختانه تاکنون پنج میلیون و ۷۹۵ هزار و ۶۰ نفر از بیماران، بهبود یافته و یا از بیمارستان‌ها ترخیص شده‌اند.

۳۳۹۳ نفر از بیماران مبتلا به کووید۱۹ در بخش‌های مراقبت‌های ویژه بیمارستان‌ها تحت مراقبت قرار دارند.

تا دیروز ۳۷ میلیون و ۸۸۷ هزار و ۳۶۸ آزمایش تشخیص کووید۱۹ در کشور انجام شده است. در حال حاضر هشت شهر کشور در وضعیت قرمز، ۵۸ شهر در وضعیت نارنجی، ۲۳۶ شهر در وضعیت زرد و ۱۴۶ شهر در وضعیت آبی قرار دارند.

کولیوند رییس جدید هلال‌احمر شد

«جهان صنعت»- با حکم رییس جمهور، پیرحسین کولیوند به‌عنوان رییس جدید هلال‌احمر جمهوری اسلامی ایران انتخاب شد.

درحالی با گذشت بیش از صد روز از عمر دولت، رییس جدید هلال‌احمر همچنان انتخاب نشده بود که روز گذشته این اتفاق افتاد. از میانه آبان‌ماه حرف و حدیث‌ها برای انتخاب پیرحسین کلیوند به ریاست هلال‌احمر شنیده می‌شد طوری که برخی رسانه‌ها تیتر زدند دو گزینه برای هدایت سکان هلال‌احمر به رییس جمهور معرفی شده است. حالا دیروز حکم ریاست کولیوند که در میان دو گزینه پیشنهادی بود برای هدایت این سازمان توسط رییس‌جمهور امضاء شد تا از امروز به بعد هلال‌احمر کار خود را با رییس جدید شروع کند.

گفتنی است کولیوند پیش از این رییس اورژانس کشور بود که به دلیل مشکلات شخصی از این سازمان استعفا کرد. سعید نمکی وزیر بهداشت وقت در قبول استعفای او نوشت: «ضمن آگاهی از مشکلات جنابعالی هرگز حاضر به پذیرش کناره‌گیری شما از مدیریت آن مجموعه نبودم و می‌دانید که چه سخت می‌توان با استعفای برادری مخلص، وفادار و موثر از مسوولیت خطیر موافقت کرد. لذا ضمن پذیرش استعفای جنابعالی علیرغم میل باطنی و فقط به دلیل اقناع روحی در کمک به مشکلات جسمی و روحی جنابعالی از خداوند بزرگ برایتان به پاداش خدمت‌های ارزنده ایام خدمتگزاری به مردم شریف، آرزوی تندرستی، عزت و سربلندی دارم.»

پیرحسین کولیوند در دوره‌ای رییس سازمان امداد و نجات جمعیت هلال‌احمر نیز بوده است.

تمدید محدودیت تردد به شهرهای قرمز

«جهان صنعت»- با لغو محدودیت تردد شبانه این پرسش برای بسیاری ایجاد شد که آیا محدودیت‌های تردد بین‌شهری لغو شده است یا خیر؟

همزمان با آغاز همه‌گیری ویروس کرونا برخی محدودیت‌ها برای جلوگیری از شیوع بیشتر این ویروس وضع شد. علاوه بر ممنوعیت تردد بین‌شهری که مانع سفر از یا به شهرها با وضعیت قرمز می‌شد، ستاد ملی مبارزه با کرونا تصمیم گرفت منع تردد شبانه در شهرها را برقرار کند؛ اقدامی که اگرچه به‌نظر می‌رسید می‌تواند سبب جلوگیری از تردد و افزایش دورهمی‌ها شود اما دستاوردی جز افزایش ترافیک حداقل برای تهران نداشت. در پی افزایش واکسیناسیون عمومی بسیاری از سازمان‌ها مانند پلیس و شهرداری خواستار لغو محدودیت تردد شبانه شدند. درخواست‌های متعددی که بالاخره نتیجه داد و با فرمان رییس‌جمهور و اعلام پلیس محدودیت تردد شبانه لغو شد. با لغو محدودیت تردد شبانه این پرسش برای بسیاری ایجاد شد که آیا محدودیت‌های تردد بین‌شهری لغو شده است یا خیر؟ در این باره سردار سید تیمور حسینی، جانشین رییس پلیس راهور ناجا به رسانه‌ها گفت: «ممنوعیت تردد شهرهای قرمز، نارنجی و زرد و خروج از آنها همچنان تابع قوانین ستاد ملی مقابله با کروناست و بایستی مردم پروتکل‌های بهداشتی را همانند گذشته رعایت کنند.» موضوعی که نشان می‌دهد ممنوعیت مربوط به سفر در شهرهای قرمز و نارنجی کرونایی همچنان پابرجاست.

توضیحات شهرداری درباره ساعات طرح ترافیک

«جهان صنعت»- معاون حمل‌ونقل شهرداری تهران در مورد چرایی عدم افزایش ساعت طرح ترافیک از دیروز توضیحاتی ارائه کرد.

مجتبی شفیعی در مورد چرایی عدم افزایش ساعت طرح ترافیک که قرار بود از دیروز اعمال شود، گفت: بر اساس مصوبه شورای عالی ترافیک تهران قرار بود افزایش ساعت طرح ترافیک در دو مرحله انجام شود.

وی با بیان اینکه ستاد ملی کرونا پیش از این اعلام کرده بود که اول آذر مراکز آموزشی و دانشگاه‌ها تماما بازگشایی می‌شوند و بر همین اساس ما نیز افزایش مرحله دوم ساعت طرح ترافیک را اول آذر اعلام کردیم، گفت: با اینکه اعلام کرده بودیم اول آذر زمان افزایش ساعت طرح ترافیک است اما به دلیل عدم بازگشایی کامل مدارس و مراکز آموزشی این امر محقق نشد.

معاون حمل‌ونقل شهرداری تهران با بیان اینکه قرار بود از اول آذر ساعت طرح ترافیک از ۶:۳۰ صبح تا ساعت ۱۸ باشد، اظهار کرد: اما از آنجایی که مراکز آموزشی به طور کامل بازگشایی نشدند ساعت طرح ترافیک نیز تغییر نکرد.

شفیعی در مورد وضعیت حمل‌ونقل عمومی نیز با بیان اینکه برنامه‌های کوتاه مدتی برای بهبود وضعیت ناوگان حمل‌ونقل عمومی داریم، گفت: چندی پیش ۱۱۰ دستگاه اتوبوس وارد چرخه شد و ۶۵ دستگاه دیگر نیز به زودی تحویل داده می‌شود و رایزنی‌ها برای خرید ۱۰۰ دستگاه اتوبوس دیگر نیز ادامه دارد. وی افزود: همچنین اورهال واگن‌های مترو نیز در دستور کار قرار دارد.

چرایی عدم اعتماد مجلس به دو وزیر پیشنهادی قبلی آموزش و پرورش

«جهان صنعت»- یک نماینده مجلس گفت: کسی در کمیسیون از حیث خط و ربط سیاسی نمی‌خواهد سلیقه‌ای عمل کند. درحالی سیدابراهیم رییسی سومین گزینه پیشنهادی خود را برای تصدی وزارت آموزش و پرورش به مجلس معرفی کرد که دو گزینه قبلی از نمایندگان خانه ملت رای اعتماد نگرفتند. درباره چرایی عدم اعتماد مجلس به وزرای پیشنهادی قبلی «رضا حاجی‌پور» عضو کمیسیون آموزش می‌گوید: «بر اساس بررسی‌هایی که در کمیسیون انجام شد درباره دو گزینه قبلی نظر داده شد، ما در کمیسیون، وزیر و معاون وزیر سابق هم داریم، از طرفی اعضای کمیسیون همگی کسانی هستند که از صف تا ستاد در این حوزه کار کرده‌اند، افرادی که در کمیسیون مجلس هستند آدم‌هایی بیگانه نسبت به مسائل آموزشی در آموزش‌وپرورش و آموزش عالی نیستند. بنابراین گزینه‌های معرفی شده برای وزارت آموزش و پرورش براساس ظرفیت‌ها و توانمندی‌ها، مدارک، دانش و داشته‌هایی که دارند مورد بررسی قرار می‌گیرند.» وی ادامه می‌دهد: «این‌گونه نیست که برخی فکر می‌کنند در کمیسیون سلیقه‌ای عمل می‌شود، اصلا چنین چیزی امکان ندارد، همه افرادی که در کمیسیون آموزش هستند کسانی بودند که در استان‌ها تلاش کردند آقای رییسی، رییس‌جمهور شود؛ بنابراین کسی در کمیسیون از حیث خط و ربط سیاسی نمی‌خواهد سلیقه‌ای عمل کند.»

رئیس کل نظام پزشکی کشور مطرح کرد:

خطر کمبود متخصص در کمین ایران

«جهان صنعت»- ۱۹ آبان ماه «جهان صنعت» در گزارشی با تیتر «وضعیت قرمز جراحان قلب در ایران» درخصوص تبعات مهاجرت و کمبود نیروی متخصص علی‌الخصوص جراحان قلب در ایران با چهار جراح و متخصص قلب و عروق از جمله پروفسور دکتر محمدحسین ماندگار، فوق‌تخصص جراحی قلب و عروق، دکتر حمیدرضا پورحسینی رییس مرکز قلب تهران، دکتر شیخ‌الاسلام فوق‌تخصص بیماری‌های قلب و عروق و دکتر محمدمهدی قیامت معاون اسبق نظام پزشکی تهران به گفت‌وگو پرداخت. این در حالی بود که همگان متفق‌القول بر این باور بودند به دلیل افزایش مهاجرت جراحان قلب و متخصصان و به خاطر تعرفه‌های پایین پزشکی، مشکلات اجتماعی و آینده‌ای مبهم، در آینده نه‌چندان دور به خاطر فقدان متخصص مجبور می‌شویم همانند دوران قدیم بیماران را برای درمان به خارج از کشور بفرستیم یا نیروی متخصص از خارج به کشور وارد کنیم. پروفسور دکتر محمدحسین ماندگار، فوق‌تخصص جراحی قلب و عروق به صراحت در بخشی از مصاحبه‌اش به «جهان‌صنعت» گفت: «صدای ما به گوش مسوولان نمی‌رسد، بنابراین در آینده نه‌چندان دور مجبور می‌شویم بیماران قلبی را برای درمان و جراحی به کشورهای اروپایی بفرستیم. این در حالی است که دود این موضوع به چشم مردم می‌رود.» هنوز چند روزی از انتشار این گزارش نمی‌گذرد، که دیروز دکتر محمد رئیس‌زاده، رییس کل سازمان نظام پزشکی کشور درباره بحث مهاجرت پزشکان و پرستاران گفت: مهاجرت پزشکان و پرستاران ارتباطی به کرونا ندارد، از قبل بوده و اکنون هم هست. البته به نسبت آمار کلی جامعه پزشکی، مهاجرت به لحاظ آماری قابل‌توجه نیست، اما یک مهاجرت هم برای ما مهم است. وقتی برای تربیت یک پزشک هزینه سنگینی شده، باید بماند و خدماتش را به مردم خودش ارائه دهد. البته این موضوع برای ما نگران‌کننده است.

در این زمینه دلایل متعددی وجود دارد. یکی از دلایل اصلی این است که شرایط ادامه کار در رشته خودشان را در کشور خیلی مناسب نمی‌بینند. رییس کل سازمان نظام پزشکی افزود: در سال‌های اخیر چون تعرفه‌ها غیرواقعی دیده شده و دوره‌های دستیاری، تخصصی و فوق‌تخصصی دشوارتر این تمایل که پزشکان عمومی در کشور بمانند و یا به عنوان پزشک عمومی خدمت کرده یا به عنوان رزیدنت وارد دوره‌های تخصصی یا فوق‌تخصصی شوند، کاهش یافته است. نهایتا آنچه که یک پزشک را متقاعد می‌کند که فرآیند دشوار مهاجرت را طی کند، این مسائل است. اکنون به هیچ عنوان شرایط اقتصادی برای فعالیت یک پزشک عمومی در کشور، مهیا نیست و نتوانسته‌ایم این افراد را در قالب پزشک خانواده و سیستم ارجاع به کار بگیریم. اگر مطب پزشک عمومی هم داشته باشند، از آنجایی که سیستم ارجاع‌مان معیوب و تعرفه‌هایمان غیرواقعی است، امکان‌پذیر نیست. وی افزود: اینکه در استانی جراح قلب نداریم به این معنا نیست که جراح قلب کم داریم، بلکه شرایط به گونه‌ای است که نمی‌توان جراح قلب را در آن استان نگه داشت. تا زمانی که شرایط را درست نکنیم، جراح نمی‌ماند. باید شرایط ماندگاری پزشکان درست شود. اما در حال حاضر به دلیل عدم استقبال‌شان از ادامه تحصیل در رشته‌های تخصصی و فوق‌تخصصی ممکن است در سال‌های آینده با بحران کمبود متخصص مواجه و ناچار شویم بیماران را برای ادامه درمان به کشورهای دیگر بفرستیم.

■ **ویزیت باید حداقل ۱۲۰هزار تومان باشد**

وی تاکید کرد: در برخی حوزه‌ها در جامعه پزشکی در زمینه تجهیزات و تکنولوژی‌ها، بالغ بر ۲۰۰ درصد افزایش هزینه داشتیم که تناسبی با تورم ۴۵ تا ۵۰ درصدی ندارد. در بحث لوازم مصرفی تا ۱۳۰ درصد رشد داشتیم، در بحث نیروی انسانی، حقوق و دستمزدها در برخی مراکز تا ۵۷ درصد رشد داشتیم، بعد هم از افزایش ۱۰ تا ۲۰ درصدی تعرفه‌ها صحبت می‌کنیم. این قابل‌قبول نیست. اگر اکنون یک مطب بخواهد سرکار بماند و بدون سود، ویزیت باید عددی حداقل ۱۲۰ هزار تومان شود و کمتر از این اصلا ارائه خدمات قابل انجام نیست. تا این شرایط را در کشور درست نکنیم، فارغ‌التحصیل را ۲۰ برابر هم کنیم، اتفاقی نمی‌افتد. با این شرایط افزایش ظرفیت بی‌ملاحظه، ضامن دسترسی بیشتر مردم به خدمات نخواهد بود. با روندی که وزارت بهداشت شروع کرده، این وضعیت ان‌شاءالله بهبود یابد. رییس‌زاده با بیان اینکه سالانه ۳۰۰۰ درخواست گواستندینگ به سازمان نظام پزشکی می‌رسد، اظهار کرد: ما باید شرایط ادامه تحصیل و کار را برای پزشکانمان بهبود بخشیم. در بحث خودکشی‌ها هم که البته ممکن است بسیاری از آنها الزاما ارتباط مستقیم به مسائل دوره دستیاری نداشته باشد، اما حتما به روحیه حاکم بر دوره دستیاری تاثیر دارد. اگر دستیار ما بانشاط، پویا و فعال باشد، به سمت خودکشی نخواهد رفت. البته فقط هم موضوع سختی دوران دستیاری نیست، بلکه علاوه بر آن برخوردها، وضعیت معیشتی، دشواری کار و... هم وجود دارد. اگر شرایط پویا و بانشاط باشد، این افراد به این سمت نمی‌روند. باید شرایط تحصیل و کار را برای پزشکان بهبود بخشیم. وی درباره وضعیت پزشکان عمومی گفت: پزشک عمومی بعد از فارغ‌التحصیلی دو مسیر دارد؛ یکی اینکه در نظام ارجاع و پزشک خانواده و سیستم سالم بهداشتی و درمانی کشور، ارائه خدمت کند و دوم اینکه بعد از گذراندن تعهداتش وارد دوره تکمیلی و تخصصی شود. اگر این دو مسیر را هموار کردیم، پزشکان عمومی آنچه را که از آنها انتظار می‌رود، انجام می‌دهند. اگر این دو مسیر را منطقی نکنیم، راه سوم چیست؟ نمی‌توانیم بگوییم برو در خانه‌ات بنشین.

ویژه

«جهان‌صنعت» در گفت‌وگو با کارشناسان دلایل هوای ناسالم تهران را بررسی کرد

ردیابی مقصران آلودگی هوا

حسن شیروانی - «جهان صنعت»

مهدیه بهارمست- براساس اعلام مرکز اطلاعات هواشناسی ایران شاخص آلودگی هوا طیف‌های مختلفی دارد. هوای پاک (۰ تا ۵۰): کیفیت هوا خوب است پیامد بهداشتی ندارد. هوای سالم (۵۱ تا ۱۰۰): کیفیت هوا قابل‌قبول است، اما برخی از مواد آلاینده ممکن است مشکلات مختصری برای شماری از افراد به‌طور غیرمعمول حساس به آلودگی هوا ایجاد کنند. هوای ناسالم برای گروه‌های حساس (۱۰۱ تا ۱۵۰): افراد گروه حساس ازجمله افراد مبتلا به بیماری‌های ریوی مانند آسم، افراد دارای بیماری قلبی، کودکان و سالمندان ممکن است دچار مشکل و ناراحتی تنفسی شوند. هوای ناسالم (۱۵۱ تا ۲۰۰): همه افراد در صورت قرار گرفتن درازمدت در معرض هوای با این شدت آلودگی ممکن است دچار علائم تنفسی شوند؛ افراد گروه حساس ممکن است دچار پیامدهای بیشتری شوند.

بسیار ناسالم (۲۰۱ تا ۳۰۰): هشدار درباره بروز وضعیت اضطراری بهداشتی. با احتمال بیشتر، سلامت همه جمعیت به خطر می‌افتد. خطرناک (۳۰۰ تا ۵۰۰): وضعیت اضطراری هشدار بهداشتی. همه افراد ممکن است دچار پیامدهای بهداشتی وخیم شوند. البته این طیف‌ها درصورتی قابل استناد هستند که ذرات معلق موجود در هوا مازوت نباشند. بنابراین در وضعیتی همچون دیروز که با وجود بارش باران باز هم میزان شاخص آلایندگی در برخی نقاط پایتخت مانند ایستگاه تربیت مدرس منطقه ۶، ۱۸۲ بود و تنفس در این هوا برای تمام اقشار جامعه خطرناک بود.

براساس گزارش‌های سلامت در چنین شرایطی ادارات، دورکار یا مدارس تعطیل می‌شوند این در حالی است که دیروز مدارس پس از دو سال تازه به صورت رسمی بازگشایی شد. در نتیجه ترافیک هم می‌تواند عامل موثری در میزان آلودگی هوا باشد، زیرا با برداشته شدن محدودیت‌های کرونایی و همچنین بازگشایی دانشگاه‌ها و مدارس به سبب رشد مصرف سوخت‌های فسیلی و افزایش حجم ترافیک تشدید شده است. هرچند گزارش سازمان محیط‌زیست می‌گوید کیفیت سوخت بنزین و گازوییل مطلوب است، اما یک گزارش جهانی نشان داد، تهران دیروز در زمره ۱۰ شهر آلوده جهان قرار داشته است. در شرایطی که کشورهای مختلف جهان در تلاش برای کاهش مصرف سوخت‌های فسیلی و حرکت به سمت حمل‌ونقل پاک هستند، معاون وزیر نفت ایران از احداث پالایشگاه جدید خبر می‌دهد و این احتمال وجود دارد که در صورت افزایش روند مصرف بنزین باز هم گزینه تولید بنزین در واحدهای پتروشیمی روی میز تصمیم‌گیری قرار گیرد. پس از آنکه وزارت نیرو رسما اعلام کرد که نیروگاه‌های کلانشهرها مازوت مصرف نمی‌کنند، دیروز معاون وزیر نفت هم ضمن تایید این ادعا، همزمان از کیفیت بنزین و گازوییل مصرفی در خودروهای سبک و سنگین دفاع کرد. جلیل سالاری با بیان اینکه کیفیت سوخت تحویلی به نیروگاه‌ها مطلوب است، می‌گوید: سوخت، مقصر آلودگی هوای کلانشهرها نیست، ضمن اینکه مازوت در هیچ‌کدام از نیروگاه‌های کلانشهرها مصرف نمی‌شود. سالاری همچنین از رشد مصرف بنزین با کاهش محدودیت‌های کرونایی به ۹۰ میلیون لیتر در روز خبر داد و از احتمال رشد مصرف بنزین و گازوییل در ماه‌های پیش‌رو پرده برداشت. به‌نظر می‌رسد با توجه به چشم‌انداز رشد مصرف سوخت، چشم‌انداز آلودگی هوا قاعدتا باید تیره و تارتر از وضع فعلی باشد. در واکنشی دیگر به آلودگی هوای پایتخت، این بار سازمان صنعت، معدن و تجارت تهران هم از نقش معادن شن و ماسه در آلودگی هوا رفع اتهام و اعلام کرد: فعالیت واحدهای تولیدی معدنی تهران شامل واحدهای شن و ماسه، آسفالت، بتن آماده تعطیل خواهند بود. پس متهم اصلی آلودگی هوا کیست؟

■ **شهرداری مقصر است**

اما آیا واقعا مازوت‌سوزی در کلان‌شهرها وجود دارد!؟ داریوش گل‌علیزاده معاون مرکز ملی هوا و تغییر اقلیم سازمان حفاظت محیط‌زیست درخصوص مازوت‌سوزی در کلان‌شهرها به «جهان صنعت» گفت: از زمانی که بحث سرطان‌زا بودن مازوت‌ها رسانه‌ای شد، مشعل مازوت‌سوز در واحدهای صنعتی استان‌های تهران، اصفهان و کرج پلمپ شده است، اما هنوز در برخی شهرها مانند تبریز، مشهد و همدان مازوت مصرف می‌شود، اما در هر صورت به نظرم آلودگی هوا ارتباطی با سوزاندن مازوت ندارد.

وی افزود: آلودگی هوا در تهران و دیگر شهرها همانند البرز و اصفهان به علت مصرف مازوت نیست و به نظرم منابع آلودگی هوای اخیر که با بارندگی هم بهبود پیدا نکرده است، آلایندگی خودروها، صنایع و منازل شخصی است. وقتی بارگذاری بیش از ظرفیت تهویه هوا صورت بگیرد، آلودگی هوا ایجاد می‌شود.

اگر در تهران همه سوخت‌ها و خودروها در شرایط استاندارد باشد، باز هم به دلیل جمعیت بالای شهر و میزان بالای انتشار آلاینده‌ها در شرایطی که هوا سرد باشد و وارونگی هوا رخ دهد، آلودگی اتفاق می‌افتد. وقتی باد مناسب با سرعت پنج متر بر ثانیه نوزد تا هوا را رقیق کند، آلودگی هوا دور از انتظار نیست. در هر صورت جمعیت زیاد تهران سبب افزایش مصرف انرژی شده است. با توجه به این که سرانه مصرف انرژی ما سه برابر دنیاست و ۹۷ درصد این انرژی نیز از سوخت‌های فسیلی تامین می‌شود حتی در صورت انتشار آلاینده‌ها در حد مجاز باز هم آلودگی هوا ایجاد می‌شود.

در حالی گل علیزاده مصرف مازوت در تهران را رد کرده است که سازمان محیط‌زیست نامه‌ای به دادستانی تهران درباره مازوت‌سوزی نیروگاه‌های تهران ارسال کرده است.

■ **هنوز دو نیروگاه فعال‌اند!**

محمد جواد حق شناس، عضو سابق شورای شهر تهران درخصوص اینکه آیا هنوز نیروگاه‌ها مازوت‌سوزی می‌کنند به «جهان صنعت» گفت: آلودگی هوا پدیده جدیدی نیست؛ اتفاقا مازوت‌سوزی هم موضوع جدیدی نیست. سال‌های گذشته درخصوص مازوت‌سوزی در تهران بررسی‌هایی صورت گرفت که مشخص شد دوتا از مراکز صنایع نزدیک تهران، یکی نیروگاه برق و دیگری کارخانه سیمان‌سازی است که هردو اطراف تهران هستند. سال گذشته مشخص شد این دو نیروگاه از مازوت برای سوزاندن استفاده می‌کنند. وی افزود: اما با توجه به میزان آلایندگی آنها قرار شد پلمپ شوند. ولی براساس اطلاعات بنده هنوز فعال هستند و اینکه در حال حاضر هم مازوت‌سوزی دارند یا نه باید دوباره بررسی شود. البته درخصوص اینکه آلودگی هوای اخیر پایتخت به دلیل مازوت‌سوزی است یا خیر، هم باید بررسی شود. زیرا میزان آلایندگی خودروهای شخصی هم مزید بر علت است و نمی‌توان آنها را نادیده گرفت. چه بسا این روزها ترافیک بیش از گذشته بوده و شاید یکی از دلایل افزایش آلودگی هوا، آلایندگی خودروهای بی‌کیفیت باشد.

■ **تاثیر تنفس مازوت در بدن چیست؟**

این در حالی است که چند روز پیش دکتر اسماعیل کهرم، کارشناس محیط‌زیست با اشاره به اینکه دولت چاره‌ای جز سوزاندن مازوت ندارد به «جهان صنعت» گفت: «با وجود اینکه سوزاندن مازوت برای تنفس بسیار خطرناک و سرطان‌زا است، اما ما مازوت زیادی در کشور داریم که میزان آلایندگی آن ۷ برابر حد مجاز است و در واقعیت چاره‌ای جز سوزاندن آن نداریم زیرا به دلیل میزان آلایندگی آن هیچ کشوری آن را از ما نمی‌خرد. بنابراین دولت مازوت‌ها را برای سوزاندن تحویل نیروگاه‌ها و صنایع می‌دهد تا از آن برق تولید کنند؛ غیر از این هم کاری نمی‌توان کرد.» در هر صورت سال‌هاست متهم اصلی آلودگی هوای تهران معلوم نشده است، این در حالی است که به گفته دکتر عباس شاهسونی، رییس گروه سلامت هوا و تغییر اقلیم وزارت بهداشت در تهران به طور میانگین در سال ۱۳۹۹ تعداد ۳۷۵۱ مرگ منتسب به مواجهه با ذرات معلق رخ داده است و همه اهالی شهر تهران هم تحت تاثیر آلودگی هوا بوده‌اند. بنابراین مسوولان همین امروز و در همین لحظه باید فکری به حال آلودگی هوا بکنند وگرنه در آینده، وضعیت وخیم‌تر و غیرقابل کنترل می‌شود.

زاویه

«جهان‌صنعت» علت رکوردزنی آمار ازدواج دختران ۱۰ تا ۱۴ ساله در بهار امسال را بررسی کرد

گرداب فقر

گروه جامعه- مرکز آمار ایران دیروز در حالی از ازدواج ۹۷۵۳ دختر ۱۰ تا ۱۴ ساله در بهار سال‌جاری خبر داد که این تعداد در قیاس با آمارهای فصلی دو سال اخیر، بالاترین آمار فصلی ازدواج دختران ۱۰ تا ۱۴ ساله است و کشورمان پس از کشور گینه که حداقل سن ازدواج در آن ۱۲ سال است، با حداقل سن ۱۳ سال شمسی برای ازدواج، رتبه دوم را دارد. رکورد آمار فصلی ازدواج دختران در این بازه سنی و طی دو سال اخیر، در بهار ۱۴۰۰ شکسته شد و رشد ۳۲ درصدی داشته است. مطابق با همین آمار، ۴۵ هزار و ۵۲۲ دختر ۱۵ تا ۱۹ ساله نیز در بهار ۱۴۰۰ ازدواج کرده‌اند و این در حالی است که آمار مذکور تنها مربوط به ازدواج‌های ثبت رسمی شده در سازمان ثبت احوال کشور است و به گفته کارشناسان اغلب ازدواج کودکان ثبت نشده و همین امر منجر به نبود آمار دقیق در این حوزه می‌شود. از سوی دیگر مطابق با آمار یادشده، ازدواج شش پسر کمتر از ۱۵ سال و ۶۵۷۳ پسر ۱۵ تا ۱۹ ساله نیز در بهار ۱۴۰۰ به ثبت رسیده است. همچنین در آمار فصلی ازدواج پسران و دختران ۱۵ تا ۱۹ ساله نیز به نوعی رکورد در بهار امسال را شکسته و تعداد ازدواج‌های به ثبت رسیده دختران و پسران ۱۵ تا ۱۹ ساله در بهار سال جاری در قیاس با آمارهای مشابه فصلی طی دو سال گذشته، بالاترین تعداد است.

آمارهای یاد شده در حالی است که مطابق با ماده ۱۰۴۱ قانون مدنی «عقد نکاح دختر قبل از رسیدن به سن ۱۳ سال تمام شمسی و پسرقبل از رسیدن به سن ۱۵ سال تمام شمسی منوط است به اذن ولی به شرط رعایت‌مصلحت با تشخیص دادگاه صالح» و در این بین اگرچه اغلب موارد کودک‌همسری به طور غیرقانونی رخ داده و ثبت نمی‌شوند اما آنچه از پژوهش‌ها برمی‌آید این است که بعضا قضات برای تشخیص مصلحت طفل تنها رضایت پدر و بلوغ جسمی کودک را در نظر گرفته و رضایت و آگاهی طفل و بلوغ فکری وی را لحاظ نمی‌کنند.

از سوی دیگر کارشناسان معتقدند اعطای وام ازدواج می‌تواند از جمله عوامل تسهیل‌کننده کودک‌همسری محسوب شده و منجر به ایجاد انحرافاتی در ازدواج نظیر ازدواج و طلاق‌های صوری برای دریافت وام شود.

در این بین اما عدم توجه مسوولین امر، به پدیده «کودک‌همسری» به ازدواج کودکان ختم نشده و مطابق با آمار، این پدیده بسط‌یافته و در قالب «کودک مادر»، «کودک پدر» و «کودک‌مطلقه» نیز در حال جلوه‌گری است. مطابق با آمار منتشر شده از سوی مرکز آمار ایران، در بهار ۱۴۰۰ تولد ۲۹۳ کودک از مادران کمتر از ۱۵ سال و یک کودک از پدر کمتر از ۱۵ سال نیز به ثبت رسیده است. همچنین، تولد ۱۵ هزار و ۳۵۵ کودک از مادران و ۶۷۴ کودک نیز از پدران ۱۵ تا ۱۹ ساله در همین بازه زمانی ثبت شده است.

■ **تولد ۹۶۹ کودک از مادران ۱۰ تا ۱۴ ساله**

همچنین مطابق با آمار اولیه شمار موالید سال ۱۴۰۰ (بر حسب سن مادر در زمان تولد) که از سوی سازمان ثبت احوال کشور منتشر شده، از شش فروردین سال جاری تا ۲۸ آبان امسال، ۹۶۹ کودک از مادران ۱۰ تا ۱۴ ساله و ۴۴ هزار و ۸۹۶ کودک نیز از مادران ۱۵ تا ۱۹ سال متولد شده‌اند.

به گفته سازمان ثبت احوال کشور این ارقام، آمارهای اولیه هستند و ممکن است در بازبینی‌های آتی تغییر کنند و تاکنون سیستان و بلوچستان با تولد ۲۹۰ کودک از مادران ۱۰ تا ۱۴ ساله و ۶۸۷۸ کودک از مادران ۱۵ تا ۱۹ ساله طی بازه زمانی مذکور (شش فروردین سال جاری تا ۲۸ آبان امسال) در صدر این آمار قرار دارد.

طلاق ۱۷۲ دختر ۱۰ تا ۱۴ سال در بهار ۱۴۰۰

بخش دیگر آمار منتشر شده از سوی مرکز آمار ایران نیز، خبر از طلاق ۱۷۲ دختر بچه ۱۰ تا ۱۴ ساله در بهار ۱۴۰۰ و پدیده «کودک مطلقه» می‌دهد. در واقع مطابق با آمار منتشره از سوی مرکز آمار ایران، در بهار ۱۴۰۰ علاوه بر ۱۷۲ دختر بچه ۱۰ تا ۱۴ ساله، ۳۰۴۴ دختر و ۱۴۷ پسر ۱۵ تا ۱۹ ساله نیز طلاق گرفته‌اند. این آمار در قیاس با بهار ۹۹ و در همین بازه سنی برای دختران افزایش و برای پسران کاهش داشته است.

■ **کودک‌همسری جایش را به کودک‌مادری داده است**

در همین رابطه، دکتر مریم رسولیان، رییس انجمن علمی روانپزشکان ایران به «جهان صنعت» گفت: آمار ارائه شده بسیار تاسف‌بار است و متاسفانه برخلاف هشدارها کودک‌همسری متوقف نشده بلکه کودک‌مادری جایگزین آن شده است. قاعدتا یکی از دلایل افزایش ازدواج کودکان در ایران ریشه فرهنگی و فقر است اما گاه مردانی که با دختران ۱۰ تا ۱۴ ساله رابطه جنسی برقرار می‌کنند دارای اختلال روانی از جمله پدوفیلی هستند. بنابراین یکی از احتمالات افزایش ازدواج با دختران ۱۰ ساله اختلال روانی مردان است. اما در هر صورت نمی‌توان این موضوع را ثابت کرد. چرا که مطالعاتی درخصوص این موضوع انجام نشده است. در نتیجه جا دارد مطالعات بیشتری در این خصوص صورت بگیرد.

وی افزود: البته وقتی خانواده‌ها امکان ازدواج دختران ۱۰ تا ۱۴ ساله را فراهم می‌کنند، قانون هم مانع ازدواج دختران زیر سن قانونی نبوده و نیست. مشکلات قانونی درخصوص ازدواج دختران و پسران وجود دارد و متاسفانه قانون مانع کودک‌همسری نشده است. از طرفی کودک‌مادری نه تنها بر دختران بلکه پدری بر روان پسران کم سن و سال هم تبعات روحی و روانی دارد. چرا که نقش مادری و پدری در سنین کم برای هر دو طرف باری سنگین است. چه بسا براساس آمار اعلامی شش پسر کمتر از ۱۵ سال و ۶۵۷۳ پسر ۱۵ تا ۱۹ ساله نیز در بهار ۱۴۰۰ به ثبت رسیده است، که همین آمار هم بسیار نگران‌کننده است. فقر و نبود قانون هر دو طرف واقعه را تحت تاثیر قرار داده است. متاسفانه در برخی مواقع وجود مشکلات مالی موجب شده که افراد ثروتمند و دارای وضعیت مالی مناسب از شرایط بد اقتصادی سایر افراد سوءاستفاده کرده و به‌دنبال ازدواج با دختران کم‌سن این‌گونه خانواده‌ها باشند؛ در حقیقت در اکثر مواقع دلیل کودک‌همسری، فقر است و این یعنی خانواده‌ها اقدام به فروش دختران و پسران خود می‌کنند و این موضوع به اشتباه ازدواج قلمداد می‌شود.

تاثیر خشک شدن زاینده‌رود بر صنعت توریسم به مناسبت روز نکوداشت اصفهان بررسی شد

«نصف جهان» در نقطه مرگ

گروه گردشگری- خشکی زاینده‌رود، فرونشست زمین و آسیب‌های جدی به آثار باستانی و مشکلات جدی فعالان صنایع‌دستی، حال و هوای این روزهای اصفهان است. اول آذر روز اصفهان است، اما مشکلات این شهر تمامی ندارد. به تازگی مردم اصفهان در بستر خشک‌شده زاینده‌رود برای احیای این رودخانه تجمع کرده بودند. این در حالی است که کارشناسان گردشگری می‌گویند زیبایی‌های سی‌وسه پل، پل خواجو و دو پارک در جوار زاینده‌رود به جاری بودن آب در زاینده‌رود بستگی دارد. از سوی دیگر اصفهان یکی از پیشروترین شهرهای گردشگری کشور است که یکی از مقاصد مسیر کلاسیک گردشگری است. کاشان، اصفهان، شیراز و یزد جزو مسیر کلاسیک گردشگری هستند که همواره در برنامه تورهای ورودی از آنها بازدید می‌شود. به همین روی اگر بخواهیم آمار دقیق گردشگری ورودی کشور را به دست آوریم باید از تعداد گردشگران ورودی در این چهار شهر، آمار بگیریم. با توجه به این مسائل، نابودی جاذبه‌های گردشگری اصفهان با نابودی گردشگری ورودی برابر است. این امر شاهد دیگری بر این مدعاست که مسوولان و عزت‌الله ضرغامی وزیر میراث فرهنگی، گردشگری و صنایع‌دستی اراده‌ای برای توسعه گردشگری ندارند، همچنان که سازمان محیط‌زیست نیز اهمیتی به وضعیت نابسامان اصفهان نمی‌دهد.

■ سوءمدیریت‌ها گردشگری اصفهان را نابود می‌کند

کارشناسان بر این باورند که اصفهان ظرفیت‌های گردشگری بسیاری دارد اما سوءمدیریت‌ها این شهر را در آستانه نابودی قرار داده است. محمد نوروزی، راهنمای گردشگری آلمانی و انگلیسی زبان به «جهان‌صنعت» گفت: اصفهان ظرفیت‌های گردشگری بسیاری دارد. از سوی دیگر مردم اصفهان نیز یاد گرفته‌اند که چگونه با توریست‌ها برخورد کنند و از آنها درآمد کسب کنند. مهمان‌نوازی مردم اصفهان نیز توریست‌های ورودی را هرچه بیشتر جذب اصفهان می‌کرد.

■ مهم‌ترین جاذبه گردشگری اصفهان، زاینده‌رود است

او در رابطه با تاثیر خشکی زاینده‌رود روی جاذبه‌های گردشگری و جذب توریست در این شهر بیان کرد: از نظر جاذبه‌های توریستی، زاینده‌رود دو بخش دارد؛ یکی سی و سه پل و دیگری پل خواجو. زیبایی هر دوی این پل‌ها بستگی به رودخانه زاینده‌رود و جاری شدن آب در آن دارد. در کنار این رودخانه دو پارک وجود دارد که جزو زیباترین جاذبه‌های طبیعی و توریستی ایران هستند. این دو پارک نیز از سی و سه پل آغاز می‌شوند و تا پل خواجو امتداد پیدا می‌کنند. نوروزی در ادامه بیان کرد: در برنامه‌های تورهای ورودی همواره زمانی را در نظر می‌گیرم تا مسافران را قدم‌زنان از سی و سه پل تا پل خواجو پیاده ببرم. توریست‌ها این منطقه را دوست دارند و همیشه یکی از تقاضاهایشان، دیدن این دو پارک است.

■ زاینده‌رود نماد زیبایی بود که در حال نابودی است

او در رابطه با خشک شدن زاینده‌رود و فرونشست زمین در اصفهان بیان کرد: بخش بزرگی از ایران کویری است و در منطقه کویری، آب نماد زیبایی محسوب می‌شود. اما اکنون خشکسالی به تمام جاذبه‌های گردشگری اصفهان آسیب وارد کرده است. زاینده‌رود جزو نمادهای زیبایی است که در حال نابود شدن است. متاسفانه شرایط این شهر گردشگری کشورمان همواره بدتر می‌شود و هیچ نهادی به وضعیت نابسامان آن رسیدگی نمی‌کند. نوروزی با اشاره به مسیر کلاسیک گردشگری که تمامی توریست‌های ورودی به آن سفر می‌کنند بیان کرد: شهرهای کاشان، اصفهان، شیراز و به تازگی یزد جزو مسیر کلاسیک گردشگری هستند و اگر بخواهیم آمار گردشگری ورودی کشور را تخمین بزنیم باید از میزان گردشگران ورودی در این سه شهر آمار بگیریم.

■ گردشگری ورودی وابسته به گردشگری اصفهان

گردشگری ورودی کشورمان به حدی به گردشگری اصفهان وابسته است که نابودی گردشگری در این شهر مساوی است با نابودی بخش بزرگی از گردشگری ورودی کشور.

نوروزی در پاسخ به این پرسش که اگر اصفهان به عنوان مقصد گردشگری نابود شود، می‌توان گردشگری ورودی کشور را نابود شده دانست، بیان کرد: بخش بزرگی از گردشگری ورودی کشور از بین می‌رود.

■ چالش‌های زیرساختی اصفهان

احمدرضا مصور عضو شورای اسلامی شهر اصفهان نیز گفت: اصفهان می‌تواند یکی از مهم‌ترین مقاصد گردشگری باشد، اما به دلایل مختلف که یکی از آنها کیفیت پایین اقامتگاه‌های شهر و دسترسی نامطلوب به امکانات است، این شهر اکنون بیشتر شهر گذرگاهی برای مسافران قلمداد می‌شود. او با بیان اینکه وضعیت گردشگرپذیری اصفهان باید با عدد و رقم و محتوای علمی ارزیابی شود و صرفا نقل وضعیت کشورهای دیگر کمکی به توسعه گردشگری اصفهان نمی‌کند، اظهار کرد: مشکلات زیرساختی اصفهان در حوزه گردشگری بسیار زیاد است و این موضوع را پیش‌تر در مدیریت اسکان مسافران نوروزی مشاهده می‌کردیم. با توجه به سهم بالای گردشگری تاریخی و فرهنگی، اصفهان می‌تواند یکی از مهم‌ترین مقاصد باشد، اما به دلایل مختلف که یکی از آنها کیفیت پایین اقامتگاه‌های شهر و دسترسی نامطلوب به امکانات است، این شهر اکنون بیشتر شهر گذرگاهی برای مسافران قلمداد می‌شود.

عضو شورای اسلامی شهر اصفهان بیان کرد: با توجه به هوشمندسازی زیرساخت‌ها در بسیاری از شهرهای جهان، اصفهان هنوز در این خصوص دچار مشکل است، در شهری مانند بارسلون اسپانیا، گردشگر از لحظه ورود اینترنت رایگان در اختیار دارد و نقشه‌های مربوط به اماکن تاریخی برای او قابل دسترس است. تا زمانی که زیرساخت‌های لازم فراهم نشود و مسافر با دلخوری از امکانات شهر، اصفهان را ترک کند، وضعیت گردشگری اصفهان که آثار تاریخی آن در بین شهرهای دنیا می‌درخشد، اصلاح نخواهد شد.

■ اصفهان، معدن گردشگری است

علی لبافان رییس مجمع عمومی میراث فرهنگی، گردشگری و صنایع‌دستی استان اصفهان نیز گفت: مشکل ما این است که هنوز نمی‌دانیم صنعت گردشگری می‌خواهیم یا نمی‌خواهیم، اگر می‌خواهیم باید برنامه‌ریزی و سیاستگذاری صحیح انجام داد. ضعف قوانین بسیار زیادی در حوزه گردشگری وجود دارد و مجلس باید راهکاری بیندیشد. باید ساختارها را مشخص کنیم و بخش خصوصی با مجلس همکاری نزدیکی داشته باشد. راهنمایان تور، هتل‌ها، دفاتر مسافرتی دو سال است که هیچ کاری نداشته‌اند.

■ میراث اصفهان در حال نابودی است

او با بیان اینکه «اصفهان معدن صنعت گردشگری است» تاکید کرد: میراث اصفهان در حال نابودی است و باید دست به دست هم دهیم تا صنعت گردشگری تکانی بخورد. باید از این جزیره‌ای بودن صنعت گردشگری را نجات دهیم. اینکه بنشینیم در اتاق‌های خودمان و هرروز دستوری کاری را پیش ببریم مشکلی حل نمی‌شود؛ بخش دولتی هیچ‌گاه رابطه نزدیکی با بخش خصوصی نداشته است.

■ مشکلات متعدد زاینده‌رود

به تازگی مردم اصفهان برای احیای زاینده‌رود در بستر خشکیده این رودخانه تجمع کرده بودند. زاینده‌رود نه‌تنها نماد اصفهان بلکه جاذبه‌ای گردشگری است که توریست‌های ورودی نیز همواره خواهان بازدید از آن هستند.

سیدرضا مرتضوی استاندار اصفهان گفت: مشکلات زاینده‌رود از سال‌های گذشته و در قالب مجموعه مشکلات چندوجهی با عوامل مختلف ایجاد شده است.

مرتضوی با بیان اینکه بخشی از مشکلات ناشی از افزایش مصارف است که به تبع افزایش جمعیت به وجود آمده است، افزود: بخشی نیز ناشی از کاهش نزولات آسمانی و خشکسالی‌های متعدد است که بر این حوضه حاکم شده و بخش دیگر به علت بارگذاری‌های بیش از حد ظرفیت زاینده‌رود بوده که بر این حوضه تحمیل شده است. از ابتدای دولت سیزدهم به دستور شخص رییس‌جمهوری ارتباط بسیار نزدیکی را با مردم برقرار کردیم و ده‌ها جلسه و نشست با کشاورزان، متخصصان و کارشناسان و دستگاه‌های مختلف اجرایی که در این حوضه مسوولیت بخشی دارند، برگزار کردیم که بتوان تصمیماتی گرفت که به یک نگاه بلندمدت و پایدار در حوضه زاینده‌رود منجر شود. مرتضوی بیان کرد: در همین راستا با دستور رییس‌جمهوری، اصفهان هفته گذشته میزبان وزیر نیرو بود و ایشان هم در بین مردم شرق و غرب اصفهان حضور پیدا کرد و صحبت‌های مردم را شنید و نگاهی که باید در مجموعه وزارت نیرو دنبال شود که به احیای زاینده‌رود بینجامد، به اعتقاد من در این سفر شکل گرفت و مردم کامل حس کردند که این دولت به دنبال حل‌وفصل این مسائل حوضه زاینده‌رود است. او گفت: در جلسه‌ای که در این سفر با وزیر نیرو داشتیم، ایشان در حوزه مسائل حقوقی و قانونی و مصوبات گذشته شورای‌عالی آب، تعهداتی را پذیرفتند که ان‌شاءالله دنبال کنند و نیز تاکید کردند که با تشکیل ستاد احیای زاینده‌رود برنامه‌ریزی بلندمدت انجام شود که همه استان‌های بهره‌مند از حوضه زاینده‌رود، بتوانند بهره کافی ببرند. استاندار اصفهان در عین حال تاکید کرد: ما باید توجه داشته باشیم که وضعیت سد زاینده‌رود و ذخیره آبی که وجود دارد، محدود است و باید با نگاهی عالمانه و کارشناسانه با اولویت تامین آب شرب شش میلیون نفر که از این حوضه بهره‌مند هستند، تدبیری اندیشیده شود که از خط قرمز یعنی تامین شرب مردم عبور نکنیم.

مرتضوی بیان کرد: در کنار آن مقرر شد کارگروهی تشکیل شود و شرایط برای رهاسازی مقداری آب برای کشت پاییزه کشاورزان را بررسی و برنامه‌ریزی کند که این موضوع هنوز به جمع‌بندی نهایی نرسیده است، باید دعا کرد که با لطف خدا و بارش رحمت الهی در روزهای اخیر به تصمیمی برسیم که با رعایت خط قرمز شرب مردم حوضه آبریز زاینده‌رود، همه مردم خوشحال شوند.

نمایه

کشورهای عربی پیشتاز شدند!

مهر- کشورهای حاشیه خلیج‌فارس، پروژه‌هایی را برای استفاده از ظرفیت گردشگری دریایی با استقرار دکل‌های نفتی تفریحی و کشتی‌های چوبی اجرا می‌کنند؛ ظرفیتی که ایران هنوز برنامه‌ای برای آن ندارد. همین چند وقت پیش بود که هیات دولت تصویب کرد شناورهای چوبی امحا و به جای آنها شناورهای فلزی جایگزین شوند. موضوعی که این مصوبه را جنجالی کرد تا جایی که سازمان بنادر خبر از تغییر در این مصوبه داد. از طرف دیگر وزارت میراث فرهنگی اعلام کرد که دانش ساخت لنج‌های چوبی در فهرست میراث جهانی ناملموس یونسکو ثبت شده بنابراین با امحای این لنج‌ها بخشی از میراث ناملموس ایران از بین خواهد رفت، در حالی که می‌توان از این ظرفیت برای حوزه گردشگری دریایی در خلیج‌فارس و دریای عمان استفاده کرد. این همان برنامه‌ای است که ایران نتوانسته در خلیج‌فارس برای توسعه گردشگری استفاده کند. ایران غیر از خلیج‌فارس از سواحل دریای عمان و دریای خزر نیز برای گردشگری بهره‌ای نبرده است آن هم با وجود جزایر بسیار. این در حالی است که کشورهای دیگر از جمله کشورهای عربی حاشیه خلیج‌فارس و حتی عربستان پروژه‌های دریایی زیاد و متنوعی را راه‌اندازی کرده‌اند و بسیاری از اولین طرح‌ها را متعلق به خود کرده‌اند. به عنوان مثال کشور قطر چند سالی است که با انداختن لنج‌های چوبی سنتی به خلیج‌فارس که بیشتر آنها را کشورهای عمان و ایران ساخته‌اند، توانسته تورهای گردشگری صیادی و دریایی و تفریحی را اجرا کند. این فعالیت‌ها به خصوص با نزدیک شدن به زمان برگزاری جام جهانی قطر بیشتر نیز شده است و به آن تنوع داده‌اند. استفاده از ظرفیت گردشگری آبی و دریایی توسط امارات نیز شکل متفاوتی به خود گرفته است؛ از ساخت اقامتگاه‌های شناور گرفته تا راه‌اندازی تورهای ماهیگیری که برای آن تبلیغات گسترده‌ای در سطح جهانی انجام شد. به تازگی نیز عربستان سعودی تلاش خود را برای پیشی گرفتن از امارات و قطر به عنوان قطب تجاری، فرهنگی و ژئواستراتژیک خلیج‌فارس افزایش داده و اخیرا به دنبال به چالش کشیدن همسایگان کوچک خود در زمینه تبدیل این کشور به مهم‌ترین کشور در زمینه حمل‌ونقل هوایی است. اختلافات و رقابت میان عربستان با امارات و قطر وجهه دیگری از عربستان را نیز به دنیا نشان می‌دهد. این بار عربستان در رقابت با این کشورهای کوچک اما مدرن تلاش می‌کند تا جاذبه‌های گردشگری جدیدی را ایجاد و معرفی کند، هر چند که مهم‌ترین و بزرگ‌ترین سفرها به کشور عربستان در ایام حج تمتع و حج عمره انجام می‌شود و این کشور درآمد بسیار خوبی از این سفرها دارد، اما با اقدامات جدیدی که این بار به حوزه گردشگری معطوف شده، می‌خواهد نشان دهد که در آینده برنامه‌ای برای جایگزینی واقعی گردشگری به جای نفت دارد و شاید در سال‌های نزدیک درب چاه‌های نفتش را ببندد؛ شعاری که در ایران هم تکرار می‌شود، اما اقدامی برای آن انجام نمی‌گیرد. به تازگی عربستان برای رونق گردشگری دریایی با استفاده از ظرفیت دکل‌های نفتی غول‌پیکرش خبر از ایجاد یک جاذبه نوین دیگر داده؛ جاذبه‌ای که ایران از آن غافل مانده است.

خبر

کاوش مشترک ایران و فرانسه در خراسان‌شمالی

«جهان‌صنعت»- سومین فصل از کاوش‌های باستان‌شناسی محوطه ویرانشهر خراسان‌شمالی که به ظن اغلب تاریخ‌نگاران و باستان‌شناسان خاستگاه پادشاهان اشکانی بوده به سرپرستی مشترک میثم لباف‌خانیکی و روکو رانته در قالب تفاهمنامه همکاری مشترک مابین پژوهشگاه میراث فرهنگی و گردشگری و موزه لوور انجام گرفت.

میثم لباف‌خانیکی سرپرست ایرانی هیات باستان‌شناسی با اعلام این خبر گفت: سومین فصل کاوش‌های باستان‌شناسی در محوطه ویرانشهر واقع در ده کیلومتری شمال شهرستان فاروج، استان خراسان‌شمالی که با مجوز پژوهشگاه صورت گرفت به حصول نتایج مهمی درباره معماری دوره اشکانی و ساسانی در منطقه شمال خراسان انجامید.

او با بیان اینکه بقایای معماری نشان می‌دهد محوطه ویرانشهر در میانه حصاری مربع‌شکل محصور بوده و عرصه‌ای به وسعت ۱۴ هکتار را پوشش می‌داده است تصریح کرد: حصار پیرامونی این سکونتگاه به برج‌های متوالی تجهیز می‌یافت و یک ارگ یا حاکم‌نشین در گوشه شمال‌غربی آن قرار داشت.

این باستان‌شناس گفت: کاوش‌های سال گذشته آثاری از یک مجموعه معماری را در محل تپه‌ای که در بخش جنوبی محوطه واقع شده است، آشکار کرد. لباف‌خانیکی با اشاره به اینکه بخشی از کاوش‌های فصل جاری با هدف تکمیل اطلاعات سال گذشته، به کشف قسمت‌های بیشتری از بنای یادمانی یادشده انجامید افزود: همچنین کاوش‌هایی که در محل دروازه غربی این سکونتگاه صورت گرفت، نشان داد که در طرفین این دروازه دو برج با پلان مستطیل‌شکل قرار داشته و فضای داخلی هر برج مشتمل بر تالاری به طول ۹/۵ و عرض چهار متر بوده است. او افزود: ساختار دروازه و سازه‌های الحاقی در طول حداقل سه دوره معماری دچار تغییراتی شده که با توجه به شواهد مکشوفه، از اوایل دوره اشکانی تا اواسط دوره ساسانی به طول انجامیده است.

این باستان‌شناس گفت: بقایای معماری و سفال‌های ویرانشهر بدین جهت اهمیت می‌یابند که پیش از این مراکز جمعیتی اشکانی با این مقیاس، تنها در خارج از مرزهای ایران و عمدتا در جنوب ترکمنستان مورد کاوش و مطالعه قرار گرفته بودند و دسترسی به اطلاعات آنها همواره با مشکلات عدیده مواجه بوده است.

او با بیان اینکه محوطه ویرانشهر نخستین‌بار در سال ۱۳۵۵ توسط هیاتی از باستان‌شناسان ایتالیایی به سرپرستی روبرتا ونکو ریچاردی از دانشگاه تورین شناسایی شد بیان کرد: این محوطه در منطقه‌ای واقع است که به ظنّ اغلب تاریخ‌نگاران و باستان‌شناسان خاستگاه پادشاهان اشکانی و نخستین مراکز اداری و سیاسی ایشان بوده است.

کیش به دنبال مسافران جام‌جهانی قطر

«جهان‌صنعت»- رییس جامعه هتلداران کیش می‌گوید: هزینه اقامت در هتل‌های قطر در دوران جام جهانی، ۱۰ تا ۱۵ میلیون تومان تمام می‌شود، قول می‌دهیم چهار هزار اتاق با قیمت مناسب در جزیره کیش برای اقامت تماشاچی‌های ایرانی و خارجی و تیم‌های فوتبال آماده کنیم.

مسیح‌الله صفا درباره آخرین اقدامات و مذاکرات برای مشارکت در میزبانی از جام جهانی قطر با توجه به ظرفیت محدود این کشور و همچنین اظهارات دبیر شورای عالی مناطق آزاد برای پذیرش بخشی از مسافران جام‌جهانی ۲۰۲۲ در کیش و قشم اظهار کرد: با توجه به گام بلندی که تیم ملی فوتبال ایران برای حضور در جام جهانی برداشته است، باید ظرفیت اقامت و پذیرایی را در جزیره کیش افزایش دهیم. قول می‌دهیم چهار هزار اتاق برای دوران جام جهانی، آماده کنیم. اگر تیم‌های خارجی نیامدند به هر حال ایرانی‌هایی که قصد تماشای این بازی‌ها را دارند با توجه به مسافت نزدیک کیش و قطر و تفاوت هزینه‌ها می‌توانند در این جزیره اقامت داشته باشند. او افزود: هزینه هر شب اقامت در هتل‌های قطر بالای ۱۰ تا ۱۵ میلیون تومان می‌شود، علاوه‌بر این تعداد هتل و اتاق در قطر کم است و همه تماشاچی‌ها، گردشگران و اعضای تیم‌ها را پوشش نمی‌دهد. ظرفیت دوبی هم برای این رویداد کافی نیست. برای همین سعی می‌کنیم ظرفیت اقامت و استانداردها را در کیش تا جام جهانی بالا ببریم تا دست‌کم مسافران ایرانی را در این جزیره با قیمت مناسب و به مراتب مناسب‌تر از قطر پوشش دهیم. البته حضور مسافران و تیم‌های خارجی در کیش مهم است، اما مسافران ایرانی برای ما مهم‌تر هستند.

او درباره استانداردسازی خدمات در اماکن اقامتی کیش اظهار کرد: به تازگی رییس فدراسیون فوتبال ایران و نماینده فیفا از داشته‌ها و ظرفیت کیش بازدید کرده‌اند که این مساله، ما را برآن داشت تا شهریورماه سال ۱۴۰۱، پیش از آغاز بازی‌ها، ظرفیت اقامت را آماده کنیم.

جدول ۲۰۹۵

افقی:
۱- آدمی زادگان- تحریم همه‌جانبه
۲- کاشف پرتغالی دماغه امید نیک- بی‌نام تو ..... کی کنم باز- دوستان و رفقا
۳- مواد غذایی مورد احتیاج مردم- آماده کار یا بهره‌برداری- بزرگوار
۴- بسته‌بندی استوانه‌ای- کمترین وقت- میوه اول فصل- شهرهای عرب
۵- از علامت‌های جمع- متحد و یکدل- جهان مادی و طبیعی
۶- وسیله پیدا کردن بمب زیرخاکی- نخستین رکن نماز - چه وقت
۷- پسوند خانه و مکان- نسبت شوهرخواهر- سوره خورشید
۸- منزل و جایگاه- معذور همیشگی- پارچه مشبک
۹- دست‌آموز- برادرانی که در فرانسه صنعت سینما را بنیان نهادند- جزیره‌ای در استان هرمزگان
۱۰- درویش را غنیمت است- پیمانه- بیماری روحی اختلال حواس
۱۱- سپهر نیلگون- ماهی‌فروش- لای جامه
۱۲- رنج و محنت- از انواع ترشی- نمناک- محموله
۱۳- زودترین- دریاچه‌ای در استان قزوین- نخستین ایلخان مغول
۱۴- جایگزین واژه جنین شده- همه و کل- نمره مطلوب تحصیلی
۱۵- گلی زینتی و نامی برای خانم‌ها- از عرفا و شعرای قرن دهم و صاحب مثنوی نان و حلوا

عمودی:
۱- سازمان‌ها و مراکز دولتی- خوشرفتاری با خلق
۲- پایتخت لبنان- سامانه رنگی آنالوگ- آبروباخته
۳- دارای قیمت نرخ پایین- مسلک سیاسی- از پیامبران الهی پیش ازحضرت موسی (ع)
۴- در مقابل- طرز گفتن- شخص و فرد- نوعی شرکت سهامی
۵- از شعرای دوره قاجاریه و مولف کتابی به شیوه گلستان سعدی به نام پریشان- پایتخت کشور پرو- ساز تو خالی
۶- ریشه و اساس- باز داشتن از انجام کار ناشایست- از القاب مولوی
۷- مسرور- تا زمانی که- از اصول دین اسلام
۸- داستان ادبی- نوعی شیرینی- حاشیه سفید صفحات کتاب
۹- شتر قوی هیکل و تندرو- کشور جزیره‌ای در جنوب آفریقا- اندامی لوله‌ای مانند در دستگاه تنفس
۱۰- نوعی چاشنی و افزودنی غذا- طرف و جهت- درون جمجمه
۱۱- علامت ندا- سند دریافت وجه- چراغ شبانه طبیعت
۱۲- اسب یدک- تن‌پوشی از پوست- ستون دروازه- کناره جلوی کلاه
۱۳- بزرگی و بخشندگی- مزه نمک طعام- ضروری و لازم
۱۴- دارنده شرایط- گونه‌ای اسلحه- خودرو کرایه‌ای کوچک درون‌شهری
۱۵- نگارش سریع به کمک نشانه‌های اختصاری- چای ریز دانه

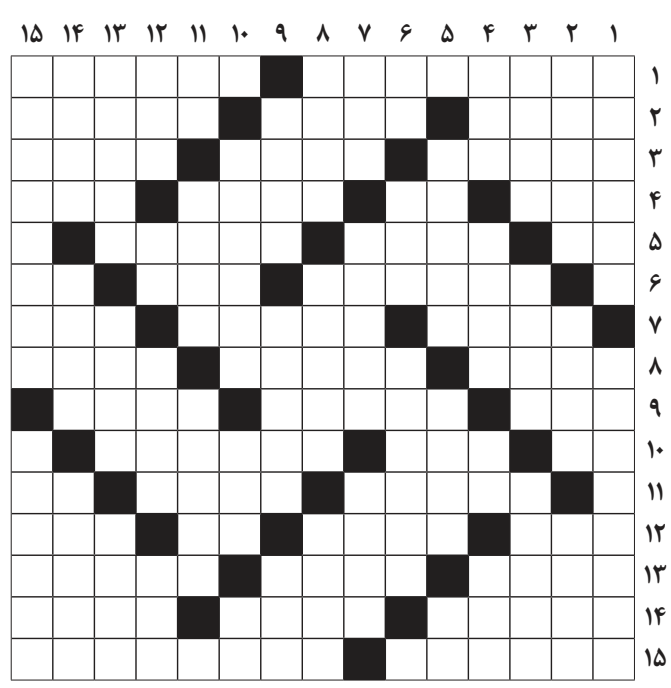

۶۸۰

حل سودوکو ساده

۷	۲	۵	۴	۳	۹	۶	۱	۸
۶	۱	۴	۸	۵	۷	۲	۳	۹
۸	۹	۳	۲	۱	۶	۵	۴	۷
۵	۷	۶	۱	۸	۲	۴	۹	۳
۱	۳	۹	۶	۴	۵	۷	۸	۲
۴	۸	۲	۹	۷	۳	۱	۵	۶
۹	۴	۷	۵	۲	۸	۳	۶	۱
۳	۶	۱	۷	۹	۴	۸	۲	۵
۲	۵	۸	۳	۶	۱	۹	۷	۴

حل سودوکو سخت

۶	۸	۵	۲	۷	۹	۱	۳	۴
۹	۱	۳	۸	۶	۴	۵	۷	۲
۴	۷	۲	۳	۱	۵	۶	۹	۸
۸	۳	۶	۷	۹	۱	۴	۲	۵
۱	۵	۷	۴	۲	۳	۸	۶	۹
۲	۴	۹	۵	۸	۶	۷	۱	۳
۳	۶	۴	۹	۵	۷	۲	۸	۱
۷	۹	۸	۱	۴	۲	۳	۵	۶
۵	۲	۱	۶	۳	۸	۹	۴	۷

جواب جدول شماره ۲۰۹۴

	۱	۲	۳	۴	۵	۶	۷	۸	۹	۱۰	۱۱	۱۲	۱۳	۱۴	۱۵
۱	س	ف	ر	ق	ن	د	هـ	ا	ر	■	ب	هـ	ب	و	د
۲	خ	ا	ش	ا	ک	■	ل	و	س	ت	ر	■	ر	ا	ی
۳	ت	ر	ی	ب	و	ن	■	ل	و	ز	■	ا	ب	ر	و
۴	ک	ا	د	■	هـ	ر	ز	ا	ب	■	ک	ب	ر	ی	ا
۵	و	د	■	گ	ش	و	ا	د	■	ح	ا	ر	■	س	ر
۶	ش	■	ت	و	■	د	ل	■	ز	ر	ن	ی	خ	■	چ
۷	■	هـ	و	ی	د	ا	■	ج	و	ا	ز	■	و	ل	ی
۸	ب	ا	د	ی	هـ	■	ر	و	د	■	ا	ی	د	و	ن
۹	ا	ل	ا	■	س	هـ	و	ی	■	ا	س	ا	ر	ت	■
۱۰	ر	■	ر	س	ت	ن	ی	■	ل	س	■	ر	و	■	ت
۱۱	ا	هـ	■	ک	ا	ر	■	ا	ک	ت	ا	و	■	ق	و
۱۲	ن	و	س	ا	ن	■	هـ	ی	هـ	ا	ت	■	خ	د	ا
۱۳	د	ا	ی	ن	■	ب	و	ر	■	د	ک	ت	ر	ی	ن
۱۴	ا	ز	ن	■	ب	و	ر	ا	ن	■	ا	ر	ا	م	ی
۱۵	ز	ی	ا	د	ی	■	ا	د	ب	ا	ل	ک	ب	ی	ر

طراح: محمود کیمیایی

۶۸۱

سودوکو ساده

زمان پیشنهادی: ۲۰ دقیقه

قانون‌های حل جدول سودوکو:

۱- در هر سطر و ستون باید اعداد یک تا ۹ نوشته شود. بدیهی است که هیچ عددی نباید تکرار شود.

۲- در هر مربع ۳×۳ اعداد یک تا ۹ باید نوشته شود و در نتیجه هیچ عددی نباید تکرار شود.

۳							۶	
۲		۵	۳				۷	۱
	۹	۶			۸	۲		
۷			۶	۳			۹	
۴	۵			۸			۱	
	۶			۹	۱			۲
		۷	۵			۱	۸	
۹	۴					۵		۷
	۱							۶

۶۸۲

سودوکو سخت

زمان پیشنهادی: ۴۰ دقیقه

سودوکو

سودوکو Sudoku یک واژه ترکیبی ژاپنی به معنای عددهای بی‌تکرار است و امروزه به جدولی از اعداد گفته می‌شود که به عنوان یک سرگرمی رایج در نشریات کشورهای مختلف به چاپ می‌رسد.

۶	۷		۳				۹	
۹				۱		۳		۴
		۱	۵	۶			۸	
	۱	۲			۴			
		۹	۱		۷	۴		
			۶			۹	۱	
	۹			۳	۵	۷		
۷		۳		۹				۸
	۸				۶		۳	۹

روزنامه اقتصادی، اجتماعی و فرهنگی
شماره ۴۸۷۷
جهان صنعت
۲ آذر ۱۴۰۰ | ۱۷ ربیع‌الثانی ۱۴۴۳ | ۲۳ نوامبر ۲۰۲۱
عضو انجمن صنفی روزنامه‌های غیر دولتی و تعاونی مطبوعات
سه‌شنبه
پایان نامه
آیین نامه اخلاق حرفه‌ای: http://www.jahanesanat.ir

■ صاحب امتیاز و مدیر مسوول: محمدرضا سعدی
■ تلفن تحریریه: ۸۸۰۴۲۳۵۸، ۸۸۰۵۰۸۹۳، ۸۸۰۶۰۳۱۷
■ نمابر: ۸۸۲۱۰۷۵۳
■ تلفن سازمان آگهی‌ها: ۸۸۰۵۰۶۸۴، ۸۸۰۵۰۲۸۶

■ نشانی: خیابان شیخ بهایی جنوبی، روبه‌روی مسجد بقیه‌الله- بن‌بست سامان- پلاک ۴
■ شماره پیامک: ۳۰۰۰۸۳۸۸
■ روابط عمومی: ۸۸۰۳۹۸۹۴
■ لیتوگرافی و چاپ: ایرانچاپ

www.jahanesanat.ir | jahan1383@yahoo.com

کتاب

نگاهی به کتاب «مقررات صادرات و واردات ۱۴۰۰»

راهنمای آغاز فعالیت تجارت خارجی

«جهان صنعت»- طی چند سال اخیر، یکی از بخش‌هایی که چندان از ثبات لازم برای شروع هرگونه کسب‌وکار برخوردار نبوده، بخش تجارت خارجی بوده‌است. واقعیت این است که برای شروع هر گونه کسب‌وکار موفق در بازار ایران بدون شناخت از فضای کسب‌وکار تجارت خارجی اعم صادرات و واردات بسیار شکننده و سخت است. به دلیل ویژگی ساختار تولیدات صنعتی ایران به جهت تنوع پایین، وابستگی بازار داخلی به واردات رسمی و غیررسمی و همچنین تامین نیاز مصرفی کشورهای پیرامون از محل صادرات، بخش زیادی از کسب‌وکارهای کشورمان خواه ناخواه با تجارت خارجی پیوند خورده‌است. این مساله باعث شده هرگونه تغییر در محیط تجارت خارجی ایران، شاهد تاثیر این تغییرات در سایر کسب‌وکارهای تولیدی و خدماتی مرتبط باشیم. یکی از منابع اطلاعاتی مهم و کاربردی جهت شناخت فضای تجارت خارجی کشور، آشنایی با مجموعه مقررات صادرات و واردات جاری کشور است.

خوشبختانه جریان آزاد اطلاعات مقررات صادرات و واردات و نرخ حقوق ورودی کشور همه ساله توسط شرکت چاپ و نشر بازرگانی وابسته به موسسه مطالعات و پژوهش‌های بازرگانی به صورت فراگیر در قالب بسته‌ای الکترونیکی و کتاب منتشر و در اختیار علاقمندان به مباحث تجارت خارجی، ترخیص‌کاران، کارشناسان، محققان و از همه مهمتر صادرکنندگان و واردکنندگان و مرزنشینان و مدیران ارشد مناطق آزاد، تشکل‌ها و اتحادیه‌های صادراتی، صنوف و متقاضیان ایجاد کسب‌وکار و سفرای خارجی کشورها قرار می‌گیرد. امسال هم همانند سنوات گذشته کتاب مقررات صادرات و واردات سال ۱۴۰۰ توسط شرکت چاپ و نشر بازرگانی منتشر و در اختیار علاقه‌مندان دسترسی به اطلاعات تولید و تجارت قرار گرفته است.

این کتاب تنها مرجع قانونی و معتبر اطلاعات مقررات صادرات و واردات ایران در نیمه دوم سال و همزمان با شروع کار دولت سیزدهم جمهوری اسلامی ایران برای کلیه فعالان حوزه گمرکی، امور صادرات، واردات، بیمه و حمل و نقل است. این کتاب دارای سه ویژگی ذیل است که چنانچه امعان نظر خریداران این کتاب قرار گیرد بی‌شک اطلاعات بسیار خوبی را در زمینه آخرین قوانین مقررات صادرات و واردات جاری کشور و نرخ حقوق ورودی سال ۱۴۰۰ ارائه می‌کند:

جامعیت کمی و کیفی: کتاب مقررات صادرات و واردات سال ۱۴۰۰ از حیث ارایه کمی و کیفی از آخرین اطلاعات نرخ حقوق ورودی و قوانین مقررات جاری صادرات و واردات برای بیش از ۸ هزار قلم کالا را پوشش می‌دهد. مهمترین اطلاعات قابل دسترس در این کتاب قوانین امور گمرکی و استانداردها و موافقتنامه‌های ترجیحی در تجارت دوجانبه و چندجانبه است.

این کتاب پاسخ پرسش‌هایی است که فعالان صادراتی و وارداتی برای رصد فضای کسب‌وکار در نیمه دوم سال و برای حل مشکلات خود با آن در ثبت سفارش کالا و تجارت مرزی مواجه هستند و آنگاه در منابع اطلاعاتی غیررسمی به دنبال پاسخ آن می‌شود.

مرجعیت: ویژگی دوم این کتاب مرجعیت است که کلیه فصول کتاب مقررات صادرات و واردات سال ۱۴۰۰ طبق مصوبه هیات وزیران و توسط اداره کل مقررات صادرات و واردات تنظیم و توسط تنها مرجع قانونی انتشار کتاب، شرکت چاپ و نشر بازرگانی وابسته به موسسه مطالعات و پژوهش‌های بازرگانی انتشار یافته است.

تسهیل: سازماندهی کتاب مقررات صادرات و واردات سال ۱۴۰۰ به گونه‌ای است که استخراج اطلاعات مربوط به نرخ حقوق ورودی و قوانین جاری صادرات و واردات مربوط به هر فصل و قسمت در یک مجموعه به صورت الکترونیکی و جداول قابل استخراج و دسترس است.

رویداد

رویکرد رییس صداوسیما درمورد بازگشت فردوسی‌پور

شاید وقتی دیگر

حدود دو ماه از تغییر رییس صداوسیما می‌گذرد و یکی از مطالبات جدی مردم و هنرمندان از پیمان جبلی ـ رییس جدید ـ بازگرداندن چهره‌هایی است که در دوره‌های گذشته کنار گذاشته شده‌اند. نخستین اظهارنظری که از جبلی پس از معرفی شدن به عنوان رییس جدید صداوسیما شنیده شد، این بود: «صداوسیما باید منعکس‌کننده مطالبات، خواسته‌ها و دغدغه‌های توده مردم باشد و نباید منعکس‌کننده نظرات و منویات یک طبقه خاص، آن هم طبقه خاصی که جدای از مردم است، باشد.»

حال پیمان جبلی در مورد بازگشت چهره‌هایی همچون عادل فردوسی‌پور به آنتن رسانه ملی یادآور شد که پاسخ همان است که از قبل اعلام کرده‌ام. رییس صداوسیما پیشتر در پاسخ به درخواست یک هوادار فوتبال درباره احیای نود با اجرای فردوسی‌پور گفته بود: «از نظر ما ایشان منعی ندارد و می‌تواند بازگردد.»

جبلی گفت: از ضوابط حرفه‌ای و قانونی رسانه ملی است که از تمام ظرفیت‌ها و قدرت آنتن برای جلب اعتماد و جذب نظر مخاطبان استفاده کند. پیمان جبلی در مورد سلیقه مخاطبان برای بازگشت چهره‌های محبوب به رسانه ملی گفت: از ضوابط حرفه‌ای و قانونی رسانه ملی است که از تمام ظرفیت‌ها و قدرت آنتن برای جلب اعتماد و جذب نظر مخاطبان استفاده کند و هیچ گونه ظرفیتی را نباید نادیده بگیرد.

رییس سازمان صداوسیما تاکید کرد که استفاده بهینه از تمام ظرفیت‌ها و پتانسیل‌ها از ضوابط و معیارهای اساسی سازمان است؛ در دوره جدید ما سعی می‌کنیم از هیچ ظرفیتی در حوزه توانمندی، استعداد، محتوا و ژانرهای برنامه‌سازی در حوزه نیروی انسانی غافل نشویم و همه را به رسمیت شناخته و از تک‌تک آنها صیانت کنیم. جبلی در مورد بازگشت چهره‌هایی همچون عادل فردوسی‌پور به آنتن رسانه ملی هم یادآور شد که پاسخ همان است که از قبل اعلام کرده‌ام.

تلنگر

حسین شیروانی- «جهان صنعت»

اسکله بریس-چابهار

نگاهی به کتاب «موج عظیم» اثر استیون رادلت

فرمول توسعه چین

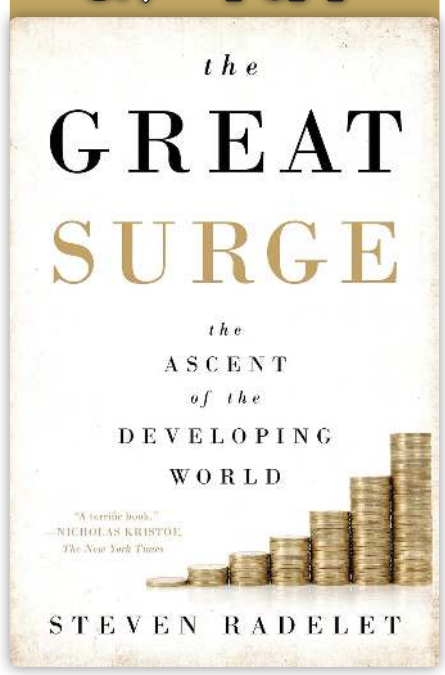

استیون رادلت در کتاب «موج عظیم» خود نشان می‌دهد که پیشرفت برای فقرزدایی در جهان نه تنها ممکن بوده، بلکه در حال حاضر در سراسر جهان در حال روی دادن است. او برای مدعای خود شصت کشور در حال توسعه مانند: هند، کره جنوبی، بوتسوانا، برزیل، کستاریکا، اندونزی، شیلی، فیلیپین، بلغارستان، مولداوی، غنا، لیبریا، سنگال و غیره را مثال می‌زند.

کتاب «موج عظیم» حکایت خروج یک میلیارد نفر از زیر خط فقر و رسیدن‌شان به آموزش و بهداشت و مسکن و دموکراسی طی بیست سال گذشته است. رادلت می‌گوید که دوران دیکتاتورهای مصلحی مانند «لی کوان یو» (نخست‌وزیر سابق سنگاپور) گذشته و حالا فقط حرکت به سوی دموکراسی است که می‌تواند توسعه و رفاه به همراه بیاورد.

استیون پینکر در کتاب معروف خود «اینک روشنگری» به نقل از استیون رادلت اقتصاددان آمریکایی می‌نویسند: «در سال ۱۹۷۶، مائو کمونیست چین به تنهایی و به‌طور چشمگیری مسیر فقر جهانی را با یک اقدام ساده تغییر داد؛ او درگذشت.»

دیکتاتور قلدر چین تا موقعی که زنده بود اجازه اصلاحات اقتصادی نداد و با سیاست‌های انقلابی غلطاش صدها میلیون چینی را در قعر فقر و مسکنت نگه داشت. اما به محض مردنش، چین توانست سیاست خارجی خود را اصلاح کند و رفرم‌های موفق اقتصادی‌اش را جامه عمل بپوشاند. حتی چین دیکتاتوری هم فقط زمانی توانست توسعه پیدا کند که نظام سیاسی‌اش به سمت آزادسازی، گشودگی و فاصله‌گیری از جزمیات ایدئولوژیک حرکت کرد.

استیون پینکر رویکرد خوشبینانه به وضعیت بشر دارد و در کتاب خود در فصلی درباره ثروت اشاره می‌کند که چگونه حرکت به سمت بازارهای آزاد در اروپای شرقی، چین، هند، اندونزی و سایر کشورها ثروت را به شدت افزایش داده و باعث شده که فقر مانند سنگی از کوه سقوط کند. در عین حال رادلت نیز می‌گوید که دوران دیکتاتورهای مصلحی مانند لی کوان یو (نخست‌وزیر سابق سنگاپور) گذشته و حالا فقط حرکت به سوی دموکراسی است که می‌تواند توسعه و رفاه را به همراه بیاورد.

رادلت در کتاب «موج عظیم» خود نشان می‌دهد که پیشرفت برای فقرزدایی در جهان نه تنها ممکن بوده، بلکه در حال حاضر در سراسر جهان در حال روی دادن است. او برای مدعای خود شصت کشور در حال توسعه مانند: هند، کره جنوبی، بوتسوانا، برزیل، کستاریکا، اندونزی، شیلی، فیلیپین، بلغارستان، مولداوی، غنا، لیبریا، سنگال و غیره را مثال می‌زند. گرچه او در این کتاب به عقبگردها و استثنا هم اشاره می‌کند. در دهه هشتاد حدود هشتاد کشور دیکتاتوری در حال توسعه وجود داشته که اینک به بیست کشور رسیده که نشان می‌دهد بقیه از حصار فقر و استبداد خارج شده‌اند.

شاید بتوان گفت کتاب «موج عظیم» استیون رادلت، همراه و همگام با کتاب «اینک روشنگری» استیون پینکر باشد. دیدگاه دو متفکری که بر این عقیده‌اند زمانی کشورهایی دیکتاتوری- حتی دیکتاتوری‌های مصلح و توسعه‌گرا- می‌توانند مردم کشور خود را از قعر فقر و بیچارگی نجات دهند که توانسته باشند، سیاست خارجی خود را اصلاح کرده، از ناآزادی‌های عمومی بکاهند و اصلاحات موفق اقتصادی را پیاده‌سازی کنند. هر دو نویسندگان با مثال زدن چین و درگذشت مائو به این نتیجه می‌رسند که چین دیکتاتوری زمانی توانست به توسعه دست یابد که نظام سیاسی آن به سمت آزادسازی رفته و از هرگونه تنگ‌نظری‌ها و تحدیدها فاصله گرفته است. به گفته رادلت در دهه ۱۹۸۰ (به طور مشخص ۱۹۸۹) دنگ شیائوپینگ به عنوان رییس کمیسیون مرکزی نظامی چین، از آخرین پست رسمی‌اش یعنی رهبری حزب کمونیست، استعفا داد. دنگ با کنار گذاشتن کمونیسم مائوتسه تونگ و در نظر گرفتن اقتصاد مختلط‌تر و مبتنی بر بازار، اقتصاد چین را متحول کرد. استعفای او یک تغییر سیاسی کلیدی بود: «این امر عملا به سنت رهبران چینی که مانند امپراتورها تا زمان مرگ حکومت می‌کردند، پایان داد.»

او ادامه می‌دهد که در همین حال، پنج هزار مایل دورتر در برلین، دولت آلمان شرقی تسلیم یک تحول عظیم شد و برای اولین بار در بیست و هشت سال گذشته مرزهای غربی کشور را باز کرد. دیوار برلین فروریخت، روابط سیاسی و نظام‌های موجود در سراسر جهان در شرف انجام تغییرات لرزه‌ای بیشتر در اروپای شرقی، بلکه در نامیبیا و کشورهای در حال توسعه در سراسر جهان بودند.

او این نتیجه را می‌گیرد که در نهایت آنکه، کمونیسم به عنوان یک نظام اقتصادی و سیاسی آخرین ذره‌های اعتبار خود را از دست خواهد داد. ایده‌ها و ایدئولوژی‌ها تغییر خواهند کرد، تجارت و فناوری گسترش می‌یابد و ده‌ها کشور در حال توسعه سیستم‌های سیاسی پرجنب‌وجوش‌تر و پاسخگوتر و استراتژی‌های اقتصادی بازتر و مبتنی بر بازار را در نظر خواهند گرفت.

استیون رادلت نیز مانند دیگر اندیشمندان علوم سیاسی بر این باور است که دموکراسی هم مانند دیگر نظام‌ها سیاسی دارای کمبودها و نقص‌هایی است، با این وجود اما تبدیل به هنجاری شده که دولت‌ها می‌توانند با اتکا به آن توسعه اقتصادی و اجتماعی را فراهم کرده و رفاه اجتماعی به وجود آورند. استیون رادلت در کتابش بشارت می‌دهد که دموکراسی با وجود همه کمبودها و نقایص‌اش، امروزه تبدیل به هنجار شده و بدون وجود آن هیچ توسعه اقتصادی و اجتماعی ممکن نیست.

تجسمی

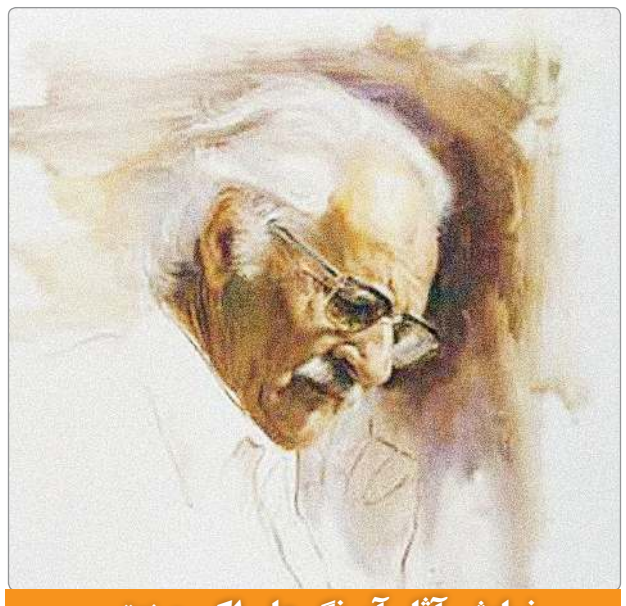

نمایش آثار آبرنگ علی‌اکبر صنعتی

«جهان صنعت»- نمایشگاهی از آثار آبرنگ علی‌اکبر صنعتی نقاش و مجسمه‌ساز سرشناس و از مشهورترین هنرمندان مکتب کمال‌الملک در گالری آرتیبیشن به روی دیوار می‌رود.

تکنیک او در آبرنگ روی بسیاری نقاشان هم‌نسل و نسل‌های پس از وی تاثیر به‌سزایی گذاشته است. او در نقاشی و مجسمه‌سازی گرایش به رئالیست (واقع‌گرایی) داشت. نقاشی‌های این مجموعه شامل طبیعت بی‌جان، پرتره، نقاشی از حیوانات و منظره است و در میان پرتره‌های مرحوم صنعتی تصاویری از اقشار مختلف جامعه به چشم می‌خورد. علی‌اکبر صنعتی متولد ۱۲۹۵ در کرمان است، پدرش را در کودکی از دست داد و مادرش به علت مشکلات مالی او را به پرورشگاه صنعتی کرمان سپرد. بعد از بروز استعداد و هنر این هنرمند در کودکی، مرحوم حاج علی‌اکبر صنعتی، مدیر پرورشگاه او را به مدرسه صنایع مستظرفه فرستاد و او نزد ابوالحسن صدیقی و علی‌محمد حیدریان نقاشی و مجسمه‌سازی آموخت. صنعتی تنها هنرمند منتسب به مکتب کمال‌الملک است که موزه‌ای به نامش ایجاد شده است. تکنیک علی‌اکبر صنعتی به نحوی بالا بود که با آبرنگ بسیار خیس هم کار می‌کرد.

زبردستی این هنرمند به پرتره‌های آبرنگ‌اش روح بخشیده و از این رو آثار آبرنگ او از جهت ظرافت و دقت برای مخاطب دارای ویژگی‌های شگفت‌انگیز است. برگزاری نمایشگاهی از مجموعه آبرنگ این هنرمند به منظور ارج نهادن به هنر این استاد شکل گرفته و از جهت حفظ و یادآوری هنر او در حافظه جمعی نسل‌های مختلف اهمیت دارد. در استیتمنت (بیانیه) نمایشگاه آمده است: آدم‌های او در اجتماعی از مجسمه‌ها با آدم‌های او در میان صحنه آبرنگ از یک خانواده و اجتماع هستند. او با این تکنیک تصویرهایی پدید می‌آورد که نمایان شدن فیگور در میان کاغذ مثل جادو است.

نمایشگاه آثار آبرنگ علی‌اکبر صنعتی از جمعه (۵ آذر تا یکشنبه، ۱۴ آذر) در گالری آرتیبیشن برپا خواهد بود. علاقه‌مندان می‌توانند هر روز از ساعت ۱۱ تا ۲۰ و روزهای تعطیل از ۱۶ تا ۲۰ به گالری آرتیبیشن به نشانی خیابان شریعتی، نرسیده به اتوبان همت، خیابان گل‌نبی، میدان احمدی روشن، خیابان ساسانی‌پور، کوچه‌ی قندی، شماره ۶ مراجعه کنند.

همچنین نمایشگاه برای افرادی که در قرنطینه به سر می‌برند، به صورت آنلاین و همزمان با آغاز نمایشگاه در سایت آرتیبیشن دایر خواهد شد.

ادامه یادداشت

دیپلماسی فرصت‌ها

استراتژی ما باید دربرگیرنده و با استفاده از ظرفیت‌های دیپلماتیک ایران باشد. ظرفیت دیپلماتیک برخاسته از ویژگی‌های ژئوپلیتیک و ژئواستراتژیک است. در سال‌های پس از پایان جنگ سرد ترتیبات سیاسی-امنیتی منطقه خاورمیانه دچار دگرگونی‌های ژرفی شده است. دیگر آن همبستگی نظامی و امنیتی علیه اتحاد جماهیر شوروی سابق با چیرگی ناتو وجود ندارد. فرآیندهای جاری پیوسته در جهت تضعیف سازمان آتلانتیک شمالی موسوم به ناتو بوده‌است. پایگاه هوایی العدید قطر به‌عنوان مرکز لجستیکی سنتکام دستخوش سیاست‌های نامتعادل دولت قطر شده است. ترکیه به عنوان عضوی از ناتو در یک دهه گذشته سیاست‌های یکنواختی در برابر ایالات‌متحده آمریکا نداشته است. از این‌رو پایگاه هوایی اینجرلیک آدانا ترکیه برای ناتو اهمیت گذشته خود را ندارد. ترکیه در تکاپوی نوعی موازنه سیاسی در روابط خود با روسیه و آمریکا است. آرام‌آرام گرایش به شرق دور و نگرانی‌های حوزه پاسیفیک و چین نقش آمریکا را در خاورمیانه کم‌رنگ می‌کند. مجموع این عوامل افزایش توان استراتژیک و ظرفیت‌های دیپلماتیک ایران را به دنبال دارد. ایران نهنگی خفته بر تمامی کرانه شمالی خلیج فارس بوده و بنادر اقیانوسی آن بر پهنه وسیعی از دریای عمان چیرگی دارد. کشورمان نقطه اتصال شرق و غرب و گرانیگاه سیاسی و ژئواستراتژیک منطقه است. این ویژگی‌ها بدون رویارویی نظامی برای کشورمان قدرت‌آفرین است. این خصوصیات گستره‌ای مناسب برای اعمال دیپلماسی خردمندانه و دوراندیشانه در دریایی از ظرفیت‌های دیپلماتیک فراهم می‌کند. نادیده گرفتن فرصت‌های دیپلماتیک نابخشودنی است.

*روزنامه‌نگار پیشکسوت

ادامه نقد روز

تحریم صادرات نفت برداشته شده است؟

واقعیت تلخی که درآمد نفت‌خام صادراتی را از خزانه دولت ایران دور کرده است در این چهار سال تازه‌سپری‌شده نشان داده و می‌دهد که دولت بدون این درآمد یک تماشاگر ناتوان در بازی پیچیده اداره اقتصاد ایران به حساب می‌آید. در این سال‌ها به ویژه تا پیش از اینکه جو بایدن دموکرات سکان دولت آمریکا را در دست بگیرد معلوم بود که میزان صادرات نفت ایران حتی به صورت قاچاق و پنهان به کمتر از ۵۰۰ هزار بشکه سقوط کرده و بخش بیشتر آن را نیز چین وارد می‌کند و قیمت آن هم پنهان شده است. کوتاه شدن دست دولت از دستیابی به درآمد صادرات نفت بیشترین پیامدش در لایحه‌های بودجه سالانه و نیز در اجرای آن خود را نشان داده است و آن‌طور که مقام‌های دولت سیزدهم می‌گویند کسری بودجه سال ۱۴۰۰ رقمی در دامنه ۴۰۰ تا ۵۰۰ هزار میلیارد تومان است که بخش اصلی آن از ناتوانی دولت در به دست گرفتن درآمد صادرات نفت است. در حالی که منتقدان دولت روحانی که حالا مجلس و دولت را در اختیار دارند هر روز با توپ و تفنگ و خمپاره به دولت قبلی تیراندازی می‌کنند که کسری بودجه درست کرده است اما انتشار یک خبر در خبرگزاری فارس شگفتی‌ساز خواهد شد اگر در کانون توجه کارشناسان و نیز علاقه‌مندان به اقتصاد سیاسی قرار گیرد و کالبدشکافی شود.

خبر فارس این است: «از وزارت نفت نیز خبر می‌رسد صادرات نفت‌خام از ۱/۵ میلیون بشکه در روز فراتر رفته و سقف اول بودجه سال جاری را پر کرده است. بنابراین با فرض ۱/۵ میلیون بشکه صادرات نفت‌خام و قیمت ۶۰ دلار به غیر از درآمد صادرات گاز (۳/۵ میلیارد دلار)، ۳۲/۸ میلیارد دلار درآمد ارزی کسب خواهد کرد. با فرض ۱/۲ میلیون بشکه و قیمت هر بشکه ۶۰ دلار، درآمدی حدود ۲۶/۲ میلیارد دلار ارز در اختیار دولت قرار می‌گیرد.»

در صورتی که خبر وزارت نفت درباره میزان صادرات نفت درست باشد و ایران روزانه ۱/۵ میلیون بشکه نفت صادر می‌کند دولت سیزدهم باید اعلام کند تحریم صادرات نفت ایران در عمل حذف شده است و دولت بایدن بدون اینکه با ایران مذاکره کند تحریم‌ها را برداشته و ایران روزانه ۱/۵ میلیون بشکه نفت صادر می‌کند که با توجه به سهمیه‌بندی اوپک در شرایط کرونایی جهان به اندازه سهم ایران است. به این ترتیب می‌توان تصور کرد مذاکرات وین از نقطه خوبی شروع خواهد شد.

از طرف دیگر این پرسش پیش می‌آید که اگر بنا به خبر درج‌شده خبرگزاری فارس این میزان صادرات نفت سقف اول بودجه سال جاری را پر کرده است پس این صداهای بلند کسری بودجه چیست که هر روز شنیده می‌شود؟ مساله بعدی این است که این اتفاق یعنی صادرات ۱/۵ میلیون بشکه‌ای صادرات نفت از چه تاریخی اجرایی شده و با چه قیمتی فروخته می‌شود و با کدام نرخ تبدیل به ریال می‌شود و آیا این دلارها به خزانه دولت و بانک مرکزی واریز می‌شود؟

اعداد ارائه‌شده در این خبر به طور مثال این عدد که بررسی وضعیت تدوین بودجه سال ۱۴۰۱ نشان می‌دهد با بهبود اوضاع صادرات نفت حداقل ۲۷/۵ و حداکثر ۳۶/۳ میلیارد دلار درآمد ارزی از این محل به دست می‌آید از سوی این خبرگزاری که احتمالا بر اساس خوش‌بینی مجموعه تصمیم‌گیران سیاست خارجی و اقتصاد کلان بوده و به سازمان برنامه و بودجه به مثابه متغیر محقق شدنی عرضه شده تا در لایحه بودجه ۱۴۰۱ بیاید نشان از سازش در حذف تحریم نفت می‌دهد. لایحه بودجه نشان می‌دهد که ایران و آمریکا در حذف تحریم نفت به توافق رسیده‌اند. البته انتشار این اعداد می‌تواند خیال‌پردازی‌های تکراری برای فرونشاندن آتش در حال شعله‌ور شدن بازار ارز نیز باشد.