روزنامه اقتصادی صبح ایران

جهان صنعت

ISSN 2252-0767

www.jahanesanat.ir

یکشنبه ۱۴ آذر ۱۴۰۰ ■ ۲۹ ربیع‌الثانی ۱۴۴۳ ■ ۵ دسامبر ۲۰۲۱

سال هجدهم ■ شماره ۴۸۸۷ ■ ۱۶ صفحه ■ قیمت ۳۰۰۰ تومان

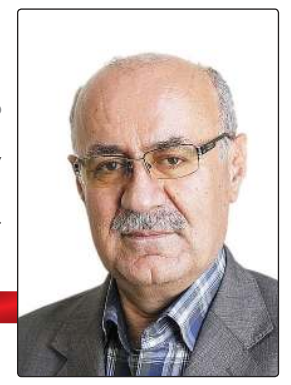

دبیرکل خانه پرستار ایران تشریح کرد

علل بیکاری ۱۰۰ هزار پرستار

۱۴

علی مطهری:

افرادی که نظرات رسمی نظام را تکرار کنند وارد مجلس و دولت می‌شوند

۲

«جهان صنعت» در گفت و گو با کارشناسان آثار اقتصادی ماندگاری تحریم‌ها را بررسی کرد ۳

پالس وین به دلار

«جهان صنعت» در گفت‌وگو با کارشناسان چشم‌انداز مذاکرات هسته‌ای را ترسیم کرد

شکست یا مذاکرات طولانی؟

گروه سیاسی- مذاکرات احیای برجام بعد از چند ماه انتظار و در دولت رییسی از سرگرفته شد و حالا به مرحله مشورت با پایتخت‌ها رسیده است؛ مرحله تعیین‌کننده‌ای که مشخص می‌کند طرفین این ماجرا در کدام موارد و به چه صورت از خواسته‌های خود گذشته و انعطاف به خرج می‌دهند و یا برعکس، در کدام موارد سرسختی کرده و کوتاه نخواهند آمد. پرواضح است که این تصمیمات سرنوشت احیای برجام را روشن می‌کند و بر آینده سیاسی، اقتصادی و حتی اجتماعی کشورمان اثرگذار است. شاهدش هم سر به ۳۰ هزار تومان گذاشتن نرخ دلار در فردای توقف مذاکرات مرحله نخست. تحلیل اوضاع در این شرایط اما چندان ساده نیست و دلیلش هم تفاوت‌ها و تعارضاتی است که در مواضع طرفین برجامی شاهدیم.

۲

سرمقاله

شکاف و اختلاف در مسیر مذاکرات وین

دکتر صلاح‌الدین هرسنی*

ارائه دو متن پیش‌نویس ایران در قالب دو موضوع لغو تحریم‌های ظالمانه و مسائل هسته‌ای موجب شکاف و اختلاف در مسیر مذاکرات وین شده است.

ادامه در صفحه ۱۶

یادداشت

تنش آبی و ضرورت حذف الگوهای سنتی در کشاورزی

بهزاد طهماسبی*- توسعه به معنای واقعی کلمه دربرگیرنده جمیع جهات در شاخصه‌های مختلف است. الزاما جهش و رشد شتابان در یک یا چند بخش، نمی‌تواند تعریف کامل و جامعی از مفهوم توسعه باشد.

۱۲

نگاه

قانون افزایش جمعیت و تولد فرزندان بدون غربالگری ژنتیک

محمد بلوری*- در حالی که با کاهش زاد و ولد در میان خانواده‌ها روبه‌رو هستیم، مشکلات عمده‌ای در راه ازدواج جوانان وجود دارد و کارشناسان نسبت به پیری جمعیت کشور هشدار می‌دهند، دولت قانون حمایت از خانواده و افزایش زاد و ولد را برای اجرا به وزارت بهداشت و درمان ابلاغ کرده است تا به‌رغم غفلت دولت گذشته افزایش جمعیت کشور جبران و از پیری جمعیت جلوگیری شود.

به گفته دولتمردان و برخی کارشناسان به خاطر غفلت و اهمال در تنظیم برنامه‌های جمعیتی که از یک دهه پیش آغاز شده امروزه با رشد منفی حدود یک و سه دهم در زاد و ولد و عدم رغبت بسیاری از خانواده‌ها به داشتن بیش از یک فرزند به خاطر مشکلات اقتصادی، شمار نفوس رو به کاهش و پیری جمعیت پیش می‌رود و از سوی دیگر با کاهش تدریجی آمار ازدواج و وقوع یک طلاق در تقابل سه مورد ازدواج، رابطه مستقیم و تنگاتنگی با مشکلات اقتصادی خانواده‌ها و در نتیجه کاهش رغبت به زادو ولد دارد. در کنار این عوارض باید به روند روزافزون مهاجرت جوانان و متخصصان اشاره کرد که نگران‌کننده است. برای نشان دادن کاهش تدریجی آمار جمعیت جوان می‌بینیم براساس یک آمار رسمی تعداد جمعیت جوان کشور (از ۱۵ تا ۲۹ سال) در ۱۰ سال پیش ۳۳ میلیون و ۷۰۰ هزار نفر بود که با گذشت پنج سال این رقم به ۲۰ میلیون نفر کاهش یافت که امروزه با روند این کاهش به ۱۸ میلیون و ۲۷۰ هزار نفر رسیده است؛ در عوض در روند کاهش تدریجی جمعیت جوان کشور با افزایش جمعیت میانسال و سالخورده روبه‌رو شده‌ایم که در ۲۰ سال آینده یک‌چهارم جمعیت کشور را سالمندان تشکیل خواهند داد و این روند با سرعت نگران‌کننده‌تری ادامه خواهد یافت که اخیرا با شدت روزافزون نابه‌سامانی شرایط اقتصادی و رانده شدن طبقات متوسط جامعه به قشرهای فرودست جامعه و شدت فقر و تنگدستی، بی‌انگیزگی خانواده‌ها را در فرزندآوری، بیشتر خواهد کرد در حالی که براساس آمار بیش از ۳۴ درصد از خانواده‌ها تک‌فرزند یا بدون فرزند بوده‌اند و با روند رو به رشد تنگدستی‌های خانواده‌ها، بی‌علاقگی به فرزندآوری را شدت خواهد بخشید و از سوی دیگر آمار ازدواج‌ها را به نازل‌ترین حد خواهد رساند. چنانچه معاون ساماندهی امور جوانان وزارت ورزش و جوانان و همچنین کارشناسان امور اجتماعی و اقتصادی ضمن یادآوری مشکلات حاد اقتصادی و اجتماعی از جمله مشکل اشتغال و مسکن و کاهش شدید آمار ازدواج و فرزندآوری، افزایش شوق و انگیزه مهاجرت جوانان و متخصصان در رشته‌های مختلف علمی و پزشکی را در کاهش جمعیت نسل جوان به شدت تاثیرگذار می‌دانند، در حالی که در خطرناک‌ترین شیب در حوزه جمعیتی قرار گرفته‌ایم.

معاون امور جوانان وزارت ورزش و جوانان هشدار می‌دهد اگر آمار دختران هم در حوزه مهاجرت افزایش پیدا کند شاهد نتایج ناگوارتری هم در امر ازدواج و فرزندآوری در نتیجه ترمیم جمعیت رو به کاهش جوانان خواهیم بود؛ با توجه به این موضوع که در مقابل هر ۱۲۲ جوان در سن ازدواج تنها یک‌صد زن و دختر مستعد ازدواج داریم در حالی که نسبت طلاق به ازدواج به بالاترین حد یعنی ۳۳ درصد رسیده و نابسامانی شرایط اقتصادی و مشکلات اجتماعی افزون‌تر، سبب عدم اشتیاق خانواده‌ها به فرزندآوری در کشور شده که نرخ رشد جمعیت را به شدیدترین حد کاهش رسانده است.

بدیهی است مسوولان اجرایی کشور باید توجه داشته باشند، برنامه افزایش زاد و ولد براساس قانون جدید در «تولید و تکثیر» فرزند چون هر قانونی به سرعت قابل انجام نیست. همچنین با فراهم آمدن امکانات اجتماعی، اقتصادی و روانی برای خانواده‌ها و زمینه‌های پرورشی جهت نوزادانی که به دنیا خواهند آمد می‌توان به اجرای برنامه فرزندآوری اقدام کرد.

بنابراین افزایش زاد و ولد تنها در تولید و تکثیر فرزندان خلاصه نمی‌شود که با اجرای این قانون، بانوان را احتمالا از پرداختن به فعالیت‌های اجتماعی و مهارت‌های خاص بازداریم و به نشستن در خانه‌ها تشویق کنیم تا به فرزندآوری بپردازند؛ هرچند ترمیم نسل جوان و آموزش‌وپرورش آنان لازمه یک جامعه فعال است. بنابراین اجرای برنامه فرزندآوری، یک قانون ساده اجتماعی یا سیاسی نیست که بتوان به محض ابلاغ به وزارت بهداشت و درمان در سراسر کشور به مرحله اجرا درآورد زیرا بدون فراهم آوردن امکانات لازم در جهت تعلیم و تربیت و تدارک بسترهای ضروری، گرفتار مصائب و عوارض گوناگون آن خواهیم شد.

از هم‌اکنون سازمان بهزیستی درباره افزایش جمعیت معلولان در کشور اعلام خطر کرده و هشدار داده اجرای این قانون بدون فراهم آوردن پیش‌زمینه‌هایی از جمله حذف غربالگری ژنتیک و امکان تولد نوزادانی با معلولیت‌های مادرزادی مصیبت‌بار خواهد بود.

*روزنامه‌نگار پیشکسوت

نقد روز

آدرس اشتباهی در شکاف درآمدی

احسان شادی- دولت سیزدهم بدجوری بی‌پول است و می‌داند منابع درآمدی که در لایحه بودجه ۱۴۰۰ پیش‌بینی شد و محقق نشد با احتمال بالا سال بعد نیز تکرار خواهد شد.

از سوی دیگر دولت می‌داند در شرایط موجود نمی‌تواند روی فروش دارایی‌های خود در کوتاه‌مدت حساب باز کند یا اینکه بیشتر از اندازه اوراق قرضه بفروشد و سرمایه‌گذاری خارجی هم در کار نیست.

بنابراین برای اینکه دخل و خرج بودجه را متوازن کند یک‌راست رفته است سراصل هزینه‌ها که هزینه‌های مزد و حقوق کارمندان دولت است.

دولت باور دارد باید برای مهار تورم جلوی افزایش بی‌مهار حقوق کارمندان دولت گرفته شود و براساس اطلاعات منتشرشده قرار است افزایش حقوق کارمندان حداکثر ۱۰ درصد و به صورت پلکانی باشد.

هواداران دولت می‌گویند اگر می‌خواهیم شکاف درآمدی میان کارمندان را کاهش دهیم باید این راهبرد اجرا شود تا شکاف‌ها در دریافتی‌ها را کاهش دهیم. آنها می‌گویند، راهکار درپیش‌گرفته‌شده منطقی و مناسب به نظر می‌رسد.

یعنی قرار بر این است کسانی که حقوق کمتری دریافت می‌کنند، رشد بالاتر و کسانی که دریافتی‌های بیشتری دارند، به مراتب افزایش دستمزد کمتری داشته باشند. اما در این خصوص یک نکته وجود دارد؛ کسانی که حقوق‌های بالاتری دریافت می‌کنند، علاوه بر دریافتی‌های مستمر، دریافتی‌های غیرمستمر زیادی نیز دارند که اگر بخواهیم افزایش حقوق‌ها به صورت پلکانی و عادلانه باشد، باید ملاک ما مجموع دریافتی کارمندان باشد نه مستمری آنها.

به نظر می‌رسد حالا که کفگیر دولت به ته دیگ خورده است با موشکافی روی حقوق کارمندان و مانور روی شکاف درآمدی میان آنها می‌خواهند حتی برای خود محبوبیت بخرند که ما به کارمندان ضعیف‌تر بیشتر رسیدیم. این در حالی است که شکاف درآمدی در جاهای دیگر است.

در شرایطی که همین چند سال پیش بود که برای بالاترین حقوق کارمندان سقف گذاشته شد و تعیین شد که حداکثر حقوق دریافتی باید چند برابر کمترین حقوق دریافتی باشد باز هم دولت تازه راهی جز کاهش نسبی حقوق کارمندان برای توازن بودجه پیدا نکرده است.

شکاف درآمدی را باید در جایی جست‌وجو کرد که برخی افراد و گروه‌های اجتماعی و سیاسی با استفاده از رانت اطلاعات و تغییرات پیش‌رو در سیاست‌های ارزی، پولی و تجاری و نرخ‌های ورودی و تعرفه‌ها و توزیع ارز و ریال ارزان در یک سال به اندازه حقوق ۳۰ سال کارمندان سود و درآمد دارند.

کسانی که حمایت از این راهبرد را بر دوش گرفته‌اند باید جواب دهند همین امسال که نرخ تورم نزدیک به ۴۰ درصد شده و قرار است مزد و حقوق‌ها تنها ۱۰ درصد افزایش یابد جبران این شکاف میان رشد حقوق و رشد تورم از کجا باید اعمال شود.

آدرس اشتباه می‌دهید و به جای اینکه راه‌های درآمدی را باز و فراخ کنید به جان حقوق کارمندان افتاده‌اید.

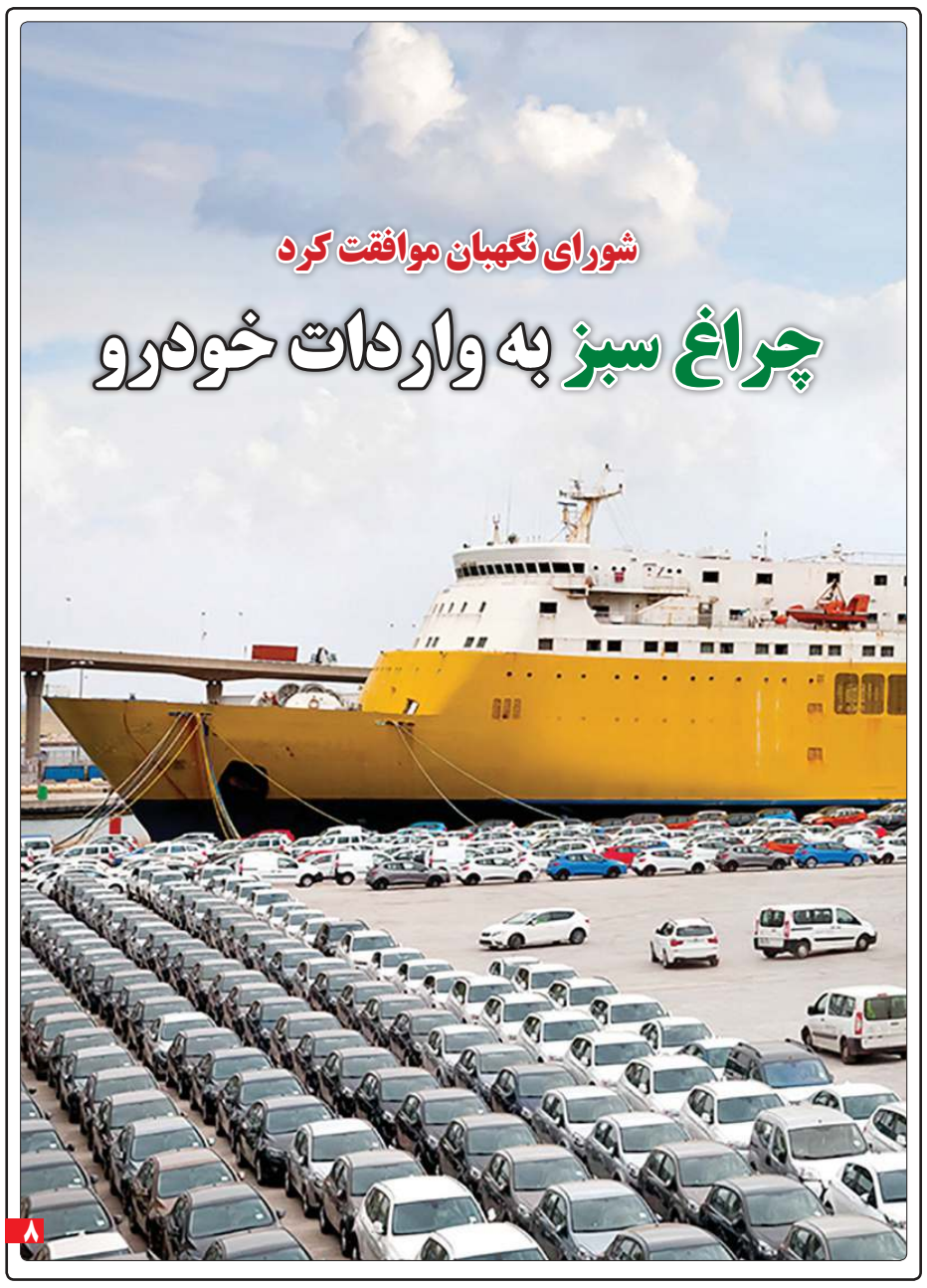

شورای نگهبان موافقت کرد

چراغ سبز به واردات خودرو

۸

«جهان صنعت» بازتاب مذاکرات هسته‌ای وین در رسانه‌های غربی را بررسی کرد

پسرفت دیپلماتیک

گروه جهان- دور هفتم مذاکرات کمیسیون مشترک برجام در وین پس از چند ماه وقفه روز دوشنبه آغاز شد و جمعه سوم دسامبر (۱۲ آذر) خاتمه یافت. دیپلمات‌های ارشد سه کشور اروپایی طرف توافق هسته‌ای می‌گویند ...

۴

«جهان صنعت» در گفت‌وگو با تحلیلگر بازار سرمایه بررسی کرد

افق روشن گشایش‌های مالیاتی

گروه بورس- آن‌طور که از خبرها پیداست سازمان بورس در تلاش است تا معافیت‌های مالیاتی شرکت‌های تولیدی را دست‌کم تا پنج درصد افزایش دهد و از مالیات تکلیفی شرکت‌ها بکاهد. در همین حال رایزنی‌های سازمان بورس و بانک مرکزی بر سر اصلاح نرخ تسعیر ...

۵

بازار رمزارزها قرمزپوش شد

سقوط ۱۰ هزار دلاری «بیت‌کوین»

گروه فناوری- درحالی که قیمت بیت‌کوین در یک روند نزولی به ۵۲ هزار دلار هم رسیده بود، صبح دیروز در عرض یک ساعت، قیمت این ارز دیجیتالی باز هم حدود ۱۰ هزار دلار کاهش یافت تا به پایین‌ترین سطح به ۴۲ هزار دلار برسد. البته پس از برخورد با این سطح، قیمت به‌سرعت ...

۷

دیدگاه

نه استراتژی اقتصادی داریم و نه فرهنگ شایسته‌سالاری

غلامرضا کیامهر

سردرگمی و بی‌ثباتی سیاستگذاری‌ها، رویکردها و تصمیم‌گیری‌ها در دولت‌های مختلف یکی از اصلی‌ترین شاخصه‌های اقتصادی کشور ما را تشکیل می‌دهد و فصل مشترک همه دولت‌هایی است که طی چند دهه گذشته هر کدام برای چند سالی زمام امور کشور را در دست داشته‌اند. دلیل وجود این سردرگمی و بی‌ثباتی، نبود یک استراتژی و نقشه راه مدون و درازمدت برای اقتصاد کشور است که بتواند تکلیف کشور ما را با مقوله بسیار مهمی به نام توسعه و رشد اقتصادی روشن کند و براساس آن همه دولت‌هایی که با هر گرایش سیاسی در کشور بر سر کار می‌آیند در طول دوره مسوولیت خود با جدا کردن خرج سیاست از اقتصاد و زیرشاخه‌های آن، از یک خط‌مشی واحد روی ریلی که با استراتژی اقتصادی کار گذاشته شده، قطار توسعه اقتصادی کشور را به حرکت درآورند و از همین استراتژی در سیاستگذاری‌ها و برنامه‌ریزی‌های اقتصادی کشور در همه زمینه‌ها، منتها با تاکتیک‌های موردنظر خود پیروی کنند، ولی شوربختانه به رغم تدوین و تصویب شش برنامه توسعه اقتصادی و اجتماعی پنج‌ساله که عمر ششمین برنامه سال گذشته به آخر رسید و دولت گذشته هم زحمت دادن گزارش درخصوص میزان تحقق اهداف آن را به مردم نداد، هر دولتی که زیر هر شعار انتخاباتی در کشور بر سر کار می‌آید، سیاست‌ها و برنامه‌های اقتصادی خاص خود را حتی بدون کمترین توجه به اهداف برنامه‌های پنج‌ساله توسعه اقتصادی و اجتماعی کشور به مورد اجرا می‌گذارد. از سیاست‌های ارزی، پولی و بانکی گرفته تا سیاست‌های مرتبط با تجارت خارجی، واردات و صادرات، صنعت و کشاورزی و دیگر زیرشاخه‌های حیاتی و تعیین‌کننده رشد و توسعه اقتصادی کشور. کاملا طبیعی است که در این شرایط سردرگمی و بی‌ثباتی اقتصادی که حالا چند سالی است معضلی به نام تحریم‌های اقتصادی هم به آن افزوده شده، به دلیل بی‌میلی سرمایه‌گذاران داخلی و خارجی از سرمایه‌گذاری‌های مفید، مولد و اشتغالزا و تولیدکننده درآمدهای مالیاتی برای دولت شاهد منفی شدن یا به حداقل رسیدن نرخ رشد اقتصادی در مقابل افزایش شدید نرخ بیکاری و افزوده شدن بر تعداد لشکر چند میلیونی بیکاران، دورقمی شدن شتابناک نرخ تورم، بالا رفتن بی‌سابقه خط فقر، سقوط بی‌سابقه ارزش پول ملی در برابر ارزهای معتبر جهانی و شوربختانه حتی در برابر پول ملی برخی از کشورهای منطقه باشیم.

ادامه در همین صفحه

ادامه دیدگاه

نه استراتژی اقتصادی داریم و نه فرهنگ شایسته‌سالاری

اتفاقات بسیار ناخوشایندی که موجبات تشدید تاثیرات تحریم‌های اقتصادی بر اقتصاد ما را فراهم کرده و یکی از غم‌انگیزترین تبعات اجتماعی آن را در افزایش بی‌وقفه آمار مهاجرت نخبگان و دانش‌آموختگان دانشگاهی صاحب انواع تخصص‌ها به خارج از کشور مشاهده می‌کنیم و غم‌انگیزتر از همه آنکه به جای تلاش در راه ایجاد جاذبه‌های اجتماعی و اقتصادی و امید به آینده در میان جامعه نخبگان و دانش‌آموختگان برای ادامه زندگی در سرزمین آبا و اجدادی از زبان یکی از نمایندگان مجلس می‌شنویم که با یک نگاه سلبی و موضع‌گیری دافعه پیشنهاد می‌کند که دولت باید برای جلوگیری از مهاجرت نخبگان و دانش‌آموختگان دانشگاهی بابت هزینه‌هایی که صرف آموزش و تحصیلات آنها شده، مالیات‌های سنگین وضع کند و جای نهایت تاسف است که این نماینده محترم و دیگر نمایندگان همکفر او فراموش کرده‌اند که از سال‌های دهه هفتاد با خصوصی شدن بخش عمده‌ای از امر آموزش در کشور و افزایش بی‌وقفه آمار مدارس غیردولتی و گسترش آن تا سطح تحصیلات دانشگاهی حجم بالایی از هزینه آموزش و تحصیل این نخبگان از جیب خانواده‌های آنان پرداخت می‌شود؛ خانواده‌هایی که همه آنها الزما جزو طبقات مرفه جامعه نیستند، اما به خاطر احساس مسوولیت نسبت به سرنوشت و آینده فرزندانشان و پایین بودن شدید کیفیت آموزش در مدارس دولتی، از گلوی خود می‌زنند و هزینه آموزش فرزندانشان را تامین می‌کنند و چه خوب می‌شد که نمایندگان محترم مجلس به جای پرداختن به معلول‌ها راه‌حلی برای علت‌هایی که موجبات این مهاجرت‌های غم‌انگیز را فراهم کرده پیدا می‌کردند. اگر دولت‌هایی که در سه دهه گذشته در کشور ما بر سر کار آمدند، از یک استراتژی اقتصادی مدون و مشخصی پیروی می‌کردند و به موازات آن زمام امور مسوولیت‌های سرنوشت‌ساز اقتصادی و اجتماعی را نه به دست دوستان و رفقا و اقوام و بستگان و هم‌جناحی‌ها که صرفا به دست افراد دارای سواد واقعی، کاربلد، دارای تخصص‌های متناسب با نوع مسوولیت، سالم، پاکدست و به تمام معنا شایسته و بالیاقت می‌سپردند و با این کار به جامعه و افکار عمومی می‌قبولاندند که معیاری جز شایسته‌سالاری در انتخاب و انتصاب مسوولان و مدیران اجرایی ارشد دولت و زیرمجموعه‌های آن در کشور نیست، به احتمال قریب به یقین امروز نه شاهد موج مهاجرت گسترده نخبگان و صاحبان تخصص به خارج از کشور بودیم و نه تحریم‌های اقتصادی می‌توانست تا این حد دمار از روزگار اقتصاد کشور ما در آورد. اما شوربختانه این اگرهای بزرگ فرصت تحقق پیدا نکرد و به خاطر همین فرصت‌سوزی‌های بزرگ هر دولتی که در این دهه بر سر کار آمده نتوانسته کشتی سرنوشت اقتصاد کشور را به سوی ساحل نجات هدایت کند و وجود این همه آشفتگی و سردرگمی در برنامه‌های اقتصادی خرد و کلان دولت‌ها از جمله همین دولت حاضر که رییس آن امیدهای زیادی را در دل بخش‌هایی از جامعه برانگیخته بود، حاصل همان فرصت‌سوزی‌هاست.

از سوی دیگر تاثیرات مخرب فقدان استراتژی اقتصادی بر اذهان دولتمردان و حتی متولیان اصلی امور اقتصادی دولت‌های ما به قدری بوده که دیگر هیچ یک از آنها در سخنرانی‌ها و اظهارنظرهای خود کوچک‌ترین صحبتی از سرنوشت اهداف شش برنامه پنج‌ساله توسعه اقتصادی و اجتماعی کشور که عمر ششمین آنها سال گذشته به پایان رسیده و معجزاتی که قرار بود اجرای آن برنامه‌ها برای اقتصاد کشور به‌بار آورند و یا حتی مهم‌تر از آن برنامه چشم‌انداز ۱۴۰۴ که به موجب آن قرار است ایران در سال ۱۴۰۴ در ارتباط با تمام شاخص‌های مهم اقتصادی به قدرت اول منطقه تبدیل شود، به میان نمی‌آورند؛ گویی که انگار اصلا چنین طرح‌ها و برنامه‌هایی وجود خارجی نداشته‌اند. دقیقا به همین دلیل است که می‌بینیم به جای تلاش دولت‌های گذشته و دولت کنونی برای تحقق اهداف روی کاغذ مانده شش برنامه توسعه‌ای و برنامه چشم‌انداز ۱۴۰۴ بیشترین دغدغه مسوولان ارشد دولت سیزدهم را چگونگی تامین مرغ و تخم‌مرغ و برنج و دیگر اقلام غذایی نایاب یا کمیاب سفره‌های مردم تشکیل می‌دهد!

مشغولیات ذهنی نمایندگان محترم مجلس ما هم با وجود این همه مشکلات کوچک و بزرگ اقتصادی که گریبان کشور و مردم را گرفته، از حد پرداختن به اموری فاقد کوچک‌ترین اولویت در سبد اولویت‌های جامعه چون تهیه و تصویب طرح ممنوعیت نگهداری سگ و دیگر حیوانات خانگی در منازل و یا مانع‌تراشی بر سر راه دسترسی مردم و استارت‌آپ‌های اشتغالزا به فضای مجازی و شبکه‌های اجتماعی تحت عنوان به ظاهر خیرخواهانه، صیانت از حقوق کاربران فضای مجازی و امثال این طرح‌ها فراتر نمی‌رود آن هم در مجلسی که پرهزینه‌ترین جلسات علنی را دارد و بنا بر برخی آمارهای منتشر شده هر یک از جلسات علنی آن دهها میلیون تومان هزینه روی دست مردم می‌گذارد. با وجود این همه مشکلات بر زمین مانده که ریشه بسیاری از آنها را در درجه اول باید در نبود یک استراتژی مدون اقتصادی و در درجه بعد ضعف شدید مدیریت و ساختار معیوب آسیب‌زا و آسیب‌پذیر اقتصادی کشور جست‌وجو کرد، خیال هم دولتمردان و هم قانونگذاران ما آسوده است که شاخ بزرگی به نام تحریم‌های اقتصادی آمریکا بر کشور ما سایه انداخته و هر وقت که ضرورت اقتضا کند می‌توانند برای توجیه ضعف مدیریت و سوءتدبیرهای بی‌حد و حصر خود که علت اصلی آن سپردن زمام امور مسوولیت‌های حیاتی به دست افراد بی‌تجربه و کاربلد است، پنهان شوند و کاسه، کوزه تمام مشکلات اقتصادی و ساختاری امروز مملکت را بر سر تحریم‌ها بشکنند. اما همان‌طور که صاحب این قلم بارها در یادداشت‌های مطبوعاتی خود تاکید ورزیده تا زمانی که عزم و اراده‌ای آهنین برای اصلاح ساختارها، تدوین یک استراتژی جامع اقتصادی درازمدت و لازم‌الاجرا برای کشور وجود نداشته باشد و تا زمانی که اصل شایسته‌سالاری محض و بی‌چون و چرا در انتصاب مسوولان و مدیران اجرایی ارشد کشور در دولت‌های ما ساری و جاری نشود حتی با رفع تحریم‌ها امیدی به حل مشکلات موجود وجود نخواهد داشت.

در یک کلام باید گفت مشکلات اقتصادی و اجتماعی بی‌شمار امروز ما، نداشتن استراتژی اقتصادی و نادیده گرفتن اصل سرنوشت‌ساز شایسته‌سالاری است که سال‌هاست به اشکال مختلف بر پیکر نحیف جامعه ضربه می‌زند و درد جانکاهی است که شوربختانه کسی به فکر درمان آن نیست.

سازمان آگهی روزنامه جهان صنعت

۰۲۱-۸۸۰۵۰۶۸۴

۰۲۱-۸۸۰۵۰۲۸۶

سازمان آگهی شهرستان ها

از سراسر کشور

نماینده فعال می پذیرد

www.jahanesanat.ir

خبر

رهبر انقلاب، درگذشت حاج شیخ عباسعلی صادقی را تسلیت گفتند

«جهان صنعت»- حضرت آیت‌الله خامنه‌ای در پیامی درگذشت حجت‌الاسلام‌والمسلمین حاج شیخ عباسعلی صادقی را تسلیت گفتند. در این پیام آمده است: «درگذشت عالم خدمتگزار جناب حجت‌الاسلام‌والمسلمین آقای حاج شیخ عباسعلی صادقی رحمۀالله‌علیه را به عموم مردم مؤمن و انقلابی خرم‌آباد و حوزه علمیه و جامعه علماء منطقه و به‌ویژه به خاندان مکرم و ارادتمندان آن مرحوم تسلیت عرض می‌کنم و رحمت و مغفرت الهی برای ایشان مسالت می‌نمایم.»

برگزاری نشست سران قوا به میزبانی رییس‌جمهوری

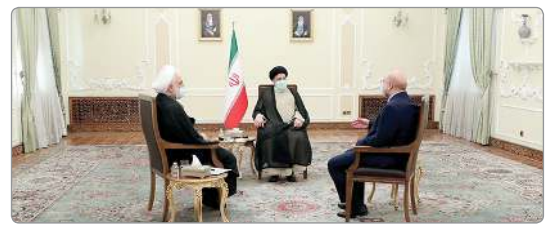

نشست هفتگی روسای قوای مجریه، مقننه و قضاییه جمهوری اسلامی ایران عصر دیروز به میزبانی رییس‌جمهور برگزار شد.در این جلسه آیت‌الله دکتر سیدابراهیم رییسی رییس‌جمهور، دکتر محمدباقر قالیباف رییس مجلس شورای اسلامی و حجت‌الاسلام‌والمسلمین غلامحسین محسنی‌اژه‌ای رییس قوه قضاییه درباره مهم‌ترین مسائل و موضوعات کشور تبادل‌نظر و مشورت کردند.همچنین در این جلسه سران قوا بر تداوم هماهنگی سه قوه برای رفع مشکلات کشور تاکید کردند.

رییسی در جلسه ستاد ملی کرونا اعلام کرد

تاکید بر رعایت شیوه‌نامه‌های بهداشتی برای مصون ماندن از موج جدید

«جهان صنعت»- رییس‌جمهور تاکید کرد: تنها راه مصون ماندن از موج جدید کرونا، رعایت شیوه‌نامه‌های بهداشتی، پیشگیری و نظارت جدی است.

سیدابراهیم رییسی دیروز در جلسه ستاد ملی مقابله با کرونا با قدردانی از همه دست‌اندرکاران مقابله با کرونا به ویژه کادر بهداشت و درمان اظهار کرد: کاهش میزان ابتلا به کرونا و پایدار ماندن شرایط موجود، نیازمند توجه به اجرای شیوه‌نامه‌های بهداشتی و حساسیت در رعایت اصول پیشگیری است.رییس‌جمهوری با تاکید بر اینکه نباید کمبود واکسن در کشور وجود داشته باشد، گفت: با توجه به افزایش تولید واکسن داخلی و تامین واکسن‌های وارداتی، پیش‌بینی‌های لازم انجام شود تا حتی با تزریق دوز سوم، کمبودی در این زمینه در کشور وجود نداشته باشد.وی بار دیگر بر اهمیت کنترل تردد از مرزهای زمینی، هوایی و دریایی و جدیت در اعمال قرنطینه برای موارد مشکوک تاکید کرد. رییسی همچنین نظارت دقیق و هوشمند بر بازگشایی مدارس، ادارات و کسب و کارها را به منظور رعایت شیوه‌نامه‌های بهداشتی برای صیانت از جان مردم، ضروری دانست.رییس‌جمهوری در ادامه با اشاره به کمبود پزشک متخصص در شهرستان‌ها گفت: در این‌باره مقررشده کارگروهی از موافقین و مخالفین افزایش جذب پزشک، مشکلات موجود در این زمینه از جمله توزیع ناعادلانه پزشک در سطح کشور را بررسی کنند و پیشنهادات کارشناسی خود را برای تصمیم‌گیری نهایی به شورای عالی انقلاب فرهنگی ارائه دهند.رییس‌جمهوری با بیان خطرات ناشی از آلودگی هوا به ویژه در کلانشهرها گفت: دستگاه‌های ذی‌ربط با جدیت برای رفع مشکل آلودگی هوا و صیانت از جان مردم چاره‌اندیشی کنند. رییسی با تاکید بر پرهیز از واکسیناسیون کودکان زیر ۱۲ سال تصریح کرد: تا زمانی که کار پژوهشی و علمی دقیقی در این زمینه انجام نشده و اتقان حاصل نشده است، نباید این کار انجام شود و دولت به عنوان مجری قطعا از امور مشکوک و تجربه‌نشده، در بخش‌های مختلف به‌ویژه حوزه سلامت و اقتصاد پرهیز خواهد کرد.رییس‌جمهوری با تاکید بر ادامه واکسیناسیون اتباع خارجی بیان کرد: بعضی از کشورهای اروپایی تازه به فکر این کار افتاده‌اند در حالی که جمهوری اسلامی ایران از همان ابتدا به خاطر توجه به مسائل انسانی واکسیناسیون تمامی اتباع خارجی را آغاز کرده و با جدیت آن را ادامه خواهد داد.

گزارش باقری به کمیسیون امنیت ملی

«جهان صنعت»-یک عضو هیات رییسه کمیسیون امنیت ملی و سیاست خارجی مجلس گفت که کمیسیون امنیت ملی نشستی با رییس هیات مذاکره‌کننده جهت ارائه گزارش از مذاکرات اخیر خواهد داشت.یعقوب رضازاده اظهار کرد: کمیسیون امنیت ملی پیش از رفتن آقای باقری به دور جدید مذاکرات ایران و ۴+۱ جلسه‌ای با او برگزار کرد. باقری به یک سری سوالات از جمله درباره روند مذاکرات و خواسته‌های اروپایی‌ها پاسخ داد و در نهایت قرار شد بعد از اتمام این دور مذاکرات در جلسه کمیسیون امنیت ملی جهت ارائه گزارش حضور پیدا کند. وی ادامه داد: بر این اساس امروز کمیسیون امنیت ملی میزبان علی باقری رییس هیات مذاکره‌کننده ایران خواهد بود تا گزارشی درباره مذاکرات و پیشنهادات طرف‌های مقابل ارائه کند.رضازاده در پایان گفت که کمیسیون امنیت ملی در روز سه‌شنبه هفته جاری نیز نشست مشترکی با امیر عبداللهیان وزیر امور خارجه در محل وزارت خارجه تشکیل خواهد داد.

ادعای بی‌اساس دبیرکل اتحادیه عرب درباره ایران

دبیرکل اتحادیه عرب مدعی شد که ایران بنا دارد کنترل خود بر تنگه هرمز را افزایش دهد.به گزارش ایلنا، «احمد ابوالغیط» دبیرکل اتحادیه عرب مدعی شد که ایران بنا دارد کنترل خود بر تنگه هرمز را افزایش دهد. وی طی ادعایی بی‌اساس عنوان کرد که تهران بنا دارد یا به صورت مستقیم یا از طریق نیروهای تحت فرمان خود دست به این اقدام بزند. دبیرکل اتحادیه عرب گفت: «امنیت و ثبات در زمینه رفت‌وآمد در این تنگه برای انتقال سوخت بسیار اهمیت داشته و نقشی تعیین‌کننده در اقتصاد جهانی دارد و از اهمیتی جهانی برخوردار است.»

علی مطهری، نماینده سابق مجلس:

افرادی که نظرات رسمی نظام را تکرار کنند وارد مجلس و دولت می‌شوند

«جهان صنعت»- نماینده سابق مجلس شورای اسلامی معتقد است که شرایط به شکلی شده که فقط افراد مشخص می‌توانند وارد مجلس، دولت و نهادهای دیگر شوند؛ افرادی که نظرات رسمی نظام را تکرار کنند.علی مطهری نماینده پیشین مجلس گفت: دولت گذشته، حدود ۶۰ درصد قدرت قانونی خود را در اختیار داشت و بقیه قدرت، بیشتر در دست نهادهای دیگر بود. اگر قدرت کاملا در دست دولت گذشته بود و دست دولت در تصمیم‌گیری باز بود، برجام به این سرنوشت دچار نمی‌شد.وی افزود: در بین دو گروه اصلاح‌طلب و اصولگرا افراد و احزابی هستند که از گروه و جناح خود انتقاد می‌کنند و مسوولیت‌پذیر هستند. اگر گروهی سکوت کرده‌اند شاید به این علت باشد که دیگر امیدی به بازگشت به قدرت سیاسی ندارند و تصور می‌کنند راهی برای ورود آنها به حاکمیت نیست و دیگر نمی‌توانند موثر باشند.او ادامه داد: با روشی که شورای نگهبان در پیش گرفته و در انتخابات ریاست‌جمهوری و مجلس شاهد آن بودیم، می‌توان ریشه این سرخوردگی را دید. دیگر برای افراد مستقل و آزاده‌ای که اهل فکر و اظهارنظر هستند جایی در سیاست کشور نیست، مگر این که نظام رویه خود را تغییر دهد. شرایط به شکلی شده که فقط افراد مشخص می‌توانند وارد مجلس، دولت و نهادهای دیگر شوند؛ افرادی که نظرات رسمی نظام را تکرار کنند و از خودشان نظری نداشته باشند. به همین دلیل انگیزه‌ای برای بسیاری از افراد وجود ندارد که بخواهند مشارکت سیاسی داشته باشند.

«جهان‌صنعت» در گفت‌وگو با کارشناسان چشم‌انداز مذاکرات هسته‌ای را ترسیم کرد

شکست یا مذاکرات طولانی؟

گروه سیاسی- مذاکرات احیای برجام بعد از چند ماه انتظار و در دولت رییسی از سرگرفته شد و حالا به مرحله مشورت با پایتخت‌ها رسیده است؛ مرحله تعیین‌کننده‌ای که‌مشخص می‌کند طرفین این ماجرا در کدام موارد و به چه صورت از خواسته‌های خود گذشته و انعطاف به خرج می‌دهند و یا برعکس، در کدام موارد سرسختی کرده و کوتاه نخواهند آمد. پرواضح است که این تصمیمات سرنوشت احیای برجام را روشن می‌کند و بر آینده سیاسی، اقتصادی و حتی اجتماعی کشورمان اثرگذار است. شاهدش هم سر به ۳۰ هزار تومان گذاشتن نرخ دلار در فردای توقف مذاکرات مرحله نخست.

تحلیل اوضاع در این شرایط اما چندان ساده نیست و دلیلش هم تفاوت‌ها و تعارضاتی است که در مواضع طرفین برجامی شاهدیم. طرف ایرانی تا وین رفته، روزها رایزنی کرده و پیش‌نویس‌هایش را تحویل داده است؛ آن‌طور هم که گفته می‌شود پیشنهاداتش کاملا منطقی است. آنچه که امیدوارکننده است اما اینکه ایران پذیرفته مبنای مذاکرات همان توافقاتی باشد که در شش دور قبلی حاصل شده است. آنچه اما تردید ایجاد می‌کند این است که غربی‌ها به اندازه مقامات ایرانی خوش‌بین نبوده و پیش‌نویس ایران را منطقی نمی‌دانند. حتی توافق را نیز آن‌طور که امیرعبداللهیان وزیر امور خارجه کشورمان می‌گوید چندان در دسترس نمی‌بینند، شاهدش اظهارات اخیر ماکرون که حتی در ازسرگیری مذاکرات در هفته آتی هم تردید دارد.

شاهد دیگر آنکه آنتونی بلینکن وزیر خارجه آمریکا مدعی شده: «ایران فعلا برای بازگشت به تعهداتش در برجام جدی نیست و همین موضوع این دور از مذاکرات وین را پایان داده است.» او افزود: «واشنگتن به ایران اجازه نخواهد داد که روند مذاکرات وین را، همزمان با ادامه فعالیت‌های هسته‌ای‌اش، به درازا بکشاند.»

این موضع وزیرخارجه آمریکا در حالی است که واشنگتن فری‌بیکن، رسانه آمریکایی، گزارش داده که بنابر ابلاغیه‌ای که دولت بایدن به کنگره داده، دولت آمریکا پیش از ازسرگیری مذاکرات هسته‌ای در وین پنهانی برخی تحریم‌های جمهوری اسلامی را برداشته تا ایران بتواند به عراق برق بفروشد.

مواضع روسیه نیز از ضدونقیضی و ابهامات موجود نمی‌کاهد.میخائیل اولیانوف نماینده دائم روسیه نزد سازمان‌های بین‌المللی در وین در جمع خبرنگاران درباره روند مذاکرات برجامی گفته: «هیات ایرانی یک بازنگری همه‌جانبه و اساسی را در پیش‌نویس سند برنامه هسته‌ای ارائه کرد که با واکنش انتقادآمیز طرف‌های غربی مواجه شد.» او افزوده است: «در حقیقت پیشنهاد ایران برای بازنگری اساسی در پیش‌نویس سند هسته‌ای که ما در طول شش دور مذاکره به آن دست یافتیم، تاثیری جدی بر شرکای غربی ما گذاشته است.

آنها معتقدند که این، یک رویکرد افراطی است و به همین دلیل چنین واکنشی از خود نشان دادند.»

اولیانوف در ادامه نیز تصریح کرده که «یک قانون در مذاکرات وین وجود دارد، اینکه تا بر سر همه چی توافق نشود هیچ توافقی حاصل نخواهد شد. البته اصلاحات همیشه امکان‌پذیر است و تغییر موضع یک اتفاق عادی است اما بهتر است چنین اصلاحاتی به مانعی برای پیشرفت مذاکرات تبدیل نشود.»

قانون مورد اشاره او را در روزهای اخیر امیرعبداللهیان هم مورد تاکید قرار داده بود، به اضافه اینکه در مواضع و اظهارات ایرانی نشانی از تلاش برای اصلاح نتایج شش دور مذاکره قبلی نیست. بر همین اساس هم وضعیت بسیار پیچیده شده و تحلیل و پیش‌بینی به غایت سخت.

■ راه‌حلی جز مذاکره وجود ندارد

حسن بهشتی‌پور تحلیلگر مسائل سیاسی از افرادی است که همواره با عینک خوش‌بینی به پرونده هسته‌ای و مذاکرات جاری نگاه کرده و اگرچه معتقد است که مذاکرات بی‌نتیجه مانده، اما به آینده آن خوش‌بین است. او در گفت‌وگو با «جهان‌صنعت» گفت: «با توجه به اینکه متن پیشنهادی ایران که به اروپایی‌ها داده شده را ندیدم، نمی‌توانم تحلیل دقیقی داشته باشم اما با توجه به اینکه طرف اروپایی صراحتا آن را زیاده‌خواهی نامیده، می‌توان گفت که دور اول مذاکرات عملا بی‌نتیجه مانده است.»

وی افزود: «اگرچه قرار است این مذاکرات دور دوم هم داشته باشد، به نظر می‌رسد که این کار با مشکلات بسیاری مواجه است و دو طرف آمادگی حرکت به سوی یکدیگر را ندارند. این درحالی است که برای رسیدن به توافق باید از برخی خواسته‌هایشان بگذرند.»

بهشتی‌پور با اشاره اینکه «ظاهرا طرف ایرانی خواسته‌های خود را محکم مطرح کرده و طرف مقابل نیز حاضر نشده انعطاف خاصی از خود نشان دهد» در ترسیم چشم‌انداز ادامه مذاکرات گفت: «به نظر من با وجود این شرایط مذاکرات ادامه خواهد یافت چون راه‌حلی غیراز مذاکره وجود ندارد. در عین حال پیش‌بینی می‌کنم که مذاکرات طولانی در پیش باشد. شاید هم دو طرف در آینده انعطاف‌هایی را نشان دهند.»وی افزود: «امروز خبری دیدم مبنی بر اینکه آمریکایی‌ها مجدد ۱۲۰ روزه به عراق داده‌اند تا واردات برق از ایران را ادامه دهد. همین را می‌توان انعطاف کوچکی تلقی کرد که نشان می‌دهد مایل هستند بالاخره راه‌حل‌هایی را پیدا کنند. اما این کافی نیست و اصل قضیه این است که آمریکا حداقل بخشی از دارایی‌های مسدود شده ایران را آزاد کند. شاید چنین اقدامی می‌توانست فضا را مثبت کند اما فعلا هر دو طرف خیلی محکم بر سر خواسته‌ها و مواضع خود ایستاده‌اند.»

این تحلیلگر مسائل بین‌المللی درباره نتایج عدم توافق و عدم احیای برجام نیز گفت: «گفته می‌شود که نباید اقتصاد را به مذاکرات گره بزنیم اما این درست نیست و می‌بینیم که واکنش بازار به وضعیت فعلی منفی است. مساله گره زدن یا نزدن مذاکرات و اقتصاد نیست. این واقعیت بازار است و فقط هم درباره ایران صدق نمی‌کند. به طور کلی اقتصاد تحت تاثیر تحرکات سیاسی قرار دارد، همچنان که تحرکات سیاسی تحت تاثیر منافع اقتصادی است. باید بدانیم که کشورها این موضوع را تعیین نمی‌کنند و این قوانین حاکم بر بازار و اقتصاد و از طرف دیگر بر سیاست است و باید به آن توجه کرد.»

■ شکست مذاکرات؟

حشمت‌الله فلاحت‌پیشه تحلیلگر مسائل بین‌الملل از جمله افرادی است که وضعیت را چندان امیدوارکننده نمی‌داند. او در گفت‌وگوی خود با «جهان‌صنعت» می‌گوید: «شخصا انتظار داشتم که توافق موقتی صورت بگیرد و بر اساس آن ایران بازرسی‌ها را بپذیرد و تولید بیش از این سوخت خود را متوقف کند. توافقی که طرف مقابل نیز بر مبنای آن بخش قابل اثرگذاری از تحریم‌ها را بردارد. چنین توافقی درعمل تقویت‌کننده دیپلماسی خواهد بود اما از همان ابتدا دیدیم که قانون همه یا هیچ در مذاکرات حاکم شد و علت شکست آن نیز همین بود.»وی افزود: «قانون همه یا هیچ در دنیا و در هر مذاکره‌ای عامل شکست و حذف دیپلماسی خواهد بود. من معتقدم که این شرایط باعث شد موضع دیپلماسی تضعیف شود اما اگر یک توافق موقتی که من عنوانش را آتش‌بس گذاشته بودم، شکل می‌گرفت حداقل دیپلماسی تقویت شده و ثمرات اولیه آن دیده می‌شد و زمینه احیای برجام هم فراهم می‌شد.»فلاحت‌پیشه در ادامه گفت: «ما دیدیم که دوطرف خواسته‌های حداکثری خودشان را مطرح کردند. خواسته‌هایی که می‌دانیم با توجه به چالش‌هایی که در طول دوران بعد از خروج ترامپ از برجام شکل گرفته بود، عملی نیست. قبلا هم گفته‌ام که عنوان چنین وضعیتی را باید شکست بیانیه‌ای گذاشت. یعنی طرفین بیانیه‌های حماسی را صادر کرده و شکست مذاکرات را به عنوان پیروزی خود قلمداد کنند که باعث ایجاد یک فضای بدبینی خواهد بود.»

وی در پاسخ به اینکه آینده مذاکرات را با توجه به شرایط فعلی و مواضع اعلامی چطور پیش‌بینی می‌کنید؟ گفت: «طبیعی است که اگر رویداد خاص و منفی دیگری رخ ندهد، طرفین هفته آینده به وین بازمی‌گردند و نظر مقامات سیاسی ارشد خودشان را در قبال موضع طرف مقابل اعلام می‌کنند. بعد از آن است که ما می‌توانیم امیدوار باشیم نشست دیگری شکل بگیرد یا خیر.»وی افزود: «اگر مواضع خیلی از هم دور باشد، عملا ما یک هفته پرچالش را در موضع‌گیری‌های سیاسی خواهیم داشت و حتی ممکن است که نشست آینده به تعویق افتد اما اگر امکان نزدیک شدن مواضع وجود داشته باشد، طرفین سعی می‌کنند با یک برنامه B وارد شوند و امکان رسیدن به توافق را فراهم کنند.»

فلاحت‌پیشه خاطرنشان کرد: «واقعیتی که وجود دارد این است آن چیزی که ما تاکنون از این مذاکرات دیدیم، چیزی نیست که عنوانش را شکست دیپلماسی گذاریم ولی معنای پیروزی دیپلماسی نیز از آن مستفاد نمی‌شود؛ بلکه یک توقف دیگری شکل گرفته است.»وی در ادامه گفت: «معتقدم که لازم نبود هیات ایرانی برای صدور یک بیانیه یکی از کاروان‌های دیپلماتیک را در فضای شرایط اقتصادی ناگوار کشور اعزام کنند.

می‌توانستند همین بیانیه را در تهران هم مطرح کنند یا اینکه افراد معدودی را برای اعلام مواضع بفرستند. به هر حال باید دید که در این یک هفته مسوولان عالی سیاسی دو کشور اصلی یعنی ایران و آمریکا چه تصمیمی می‌گیرند. براساس این تصمیم است که نشست آینده مشخص می‌شود. ممکن است در طرف آمریکایی رییس‌جمهور تحت فشار باشد که به عنوان یک نشانه منفی تحریم‌ها را دوباره شکل دهد، رایزنی‌هایی برای از بین بردن گشایش‌های بعد از ترامپ در قبال مناسبات اقتصادی ایران شکل گیرد و شاهد تکاپوی بیشتر عوامل آشوب‌ساز در مذاکرات مانند صهیونیست‌ها باشیم. ولی با این وجود، به خاطر احترامی که برای دیپلماسی قائل هستیم من معتقدم سرنوشت محتوم موضوع هسته‌ای، دیپلماسی است و باید طی هفته دیگر هم به آن فرصت و مجال دهیم تا ببینیم چه شرایطی شکل می‌گیرد.»

■ منتظر نتیجه

این‌طور که به نظر می‌رسد مرور مواضع اعلامی و حتی اخبار غیررسمی هم فایده ندارد و برای مشخص شدن نتیجه باید تا مرحله‌ای که مقامات سیاسی تصمیم‌گیرنده در هر کدام از کشورهای عضو برجام تصمیمات خود را اعلام کنند، منتظر ماند. آن وقت است که معلوم خواهد شد دور بعدی همان طور که تهران گفته از دوشنبه بعد شروع خواهد شد یا آن‌طور که ماکرون گفته در همینجا متوقف خواهد شد. اگرچه در بهترین حالت و ازسرگیری مذاکرات نیز باید همان طور که بهشتی پور تاکید کرد منتظر مذاکراتی طولانی بود و تصور نکرد که به این زودی‌ها تکلیف برجام مشخص خواهد شد.

گزارش کوتاه

«جهان‌صنعت» گزارش می‌دهد

پلن B ایران؛ نگاه به شرق؟

گروه سیاسی- تیم مذاکره‌کننده ایران بعد از تقریبا یک هفته رایزنی و گفت‌وگو با طرف‌های برجامی دو پیش‌نویس را ارائه و خواسته‌های خود اعم از لغو همه تحریم‌ها و ... را نیز گفته است. اینکه طرف غربی بعد از مشورت با پایتخت‌ها به چه نتیجه‌ای رسیده و چه جوابی می‌دهند هنوز معلوم نیست اما با توجه به مواضع متفاوت موجود باید هر احتمالی را در نظر گرفت. به خصوص که بعضی مثل ماکرون آنقدر بدبین هستند که حتی شروع دوباره مذاکرت از دوشنبه آینده را جدی نمی‌گیرند.

در چنین شرایطی برخی تحلیلگران داخلی معتقدند که ایران در صورت عدم توافق، پلن B برای حل مشکلات ندارد. مثلا جلال میرزایی، فعال سیاسی اصلاح‌طلب در گفت‌وگو با دیپلماسی ایرانی گفته که «ایران در صورت شکست مذاکرات وین هیچ پلن B ندارد. تنها راه سامان دادن به وضعیت ناگوار اقتصادی و معیشتی در کشور، مذاکره برای احیای برجام و لغو تحریم‌هاست.»

سایت اصولگرای «فردا» که نزدیک به قالیباف است اما در پاسخ به او هر آنچه تاکنون در باب اتکا به توان داخلی و گره نزدن اقتصاد و معیشت مردم با مذاکره گفته شده، را یادآوری کرده و معتقد است که پلن B جمهوری اسلامی در صورت عدم توافق، تمرکز بر مدیریت کشور در شرایط تحریمی است. البته اشاره ضمنی هم به افزایش توان هسته‌ای در ادامه مسیر فعلی دارد و این همان چیزی است که غرب را نگران می‌کند.

پاسخ دقیق‌تر درباره پلن B را اما معاون رییس‌جمهور می‌دهد. سیدمحمد حسینی، معاون پارلمانی رییس‌جمهور در همایش دانشجویان نخبه کرمان گفته: «همان‌طور که رهبر معظم انقلاب درباره نگاه به شرق فرمودند، قدرت اقتصادی اکنون به سمت چین و هند حرکت می‌کند که اگر توافق نشد هم می‌توانیم از این بخش منافع خودمان را به دست آوریم. می‌توانیم در توسعه مسائل اقتصادی با شرق تفاهم کنیم، منافع خودمان را نیز به دست آوریم؛ به طور مثال با نفت تهاتر می‌کنیم و در حوزه‌های مختلف پایبندی آنها به تعهداتشان بیشتر است.»

اشاره او به تعامل با شرق و مشخصا تهاتر نفت در حالی بیان می‌شود که همین دیروز گزارش مفصلی درباره منافع شرق و مذاکرات برجامی ایران نوشته و تاکید کردیم که ادامه وضعیت موجود در واقع همان چیزی است که چین و روسیه خواهان آن هستند. خرید نفت با تخفیف از ایران و ارائه کالاهای بی‌کیفیت یا باکیفیت چینی اگرچه چرخ اقتصاد ما را در شرایط موجود می‌چرخاند اما یک معامله دو سر برد برای آنها است. این قضیه در مورد روسیه هم صدق می‌کند و بارها کارشناسان درباره بی‌میلی آنها به حل‌وفصل پرونده هسته‌ای ایران گفته‌اند. بر این اساس به نظر می‌رسد که اگرچه ایران برای شرایط عدم توافق آماده شده و یک پلن B قابل اشاره دارد اما تجربه گذشته را لحاظ نکرده و بیش از اندازه به شرقی‌ها دل بسته است. معنای این حرف قطعا نادیده گرفتن ظرفیت‌های تعامل و همکاری با چین، روسیه و سازمان‌های بین‌المللی مثل شانگهای و ... نیست، حرف آن است که این قبیل همکاری‌ها تنها می‌تواند بخشی از بار اقتصاد ما را به دوش بکشد و برای حل‌وفصل مشکلات گسترده موجود کفایت نمی‌کند.

چالش تصمیمات پرهزینه

گروه سیاسی- سال‌هاست که مسوولان تصمیم می‌گیرند و مردم هزینه آن را می‌پردازند. یک بار وقتی کمرشان زیر بار مشکلات معیشتی ناشی از تحریم خم می‌شود، یک بار وقتی یک‌شبه قیمت بنزین را سه برابر می‌کنند و... . بخش تلخ قضیه اما آنجاست که هم مردم و هم مسوولان به این وضعیت عادت کرده‌اند. پرداخت هزینه برای تصمیمات مسوولان آنقدر عادی شد که آقای قالیباف به صراحت می‌گوید: «ما باید تصمیم‌های سخت و شجاعانه بگیریم و با قوت تصمیم بگیریم و در غیراین صورت همه چیز در خدمت به مردم زیر سوال می‌رود. مردم هر تصمیم عاقلانه و عادلانه ما را که انقلابی هم هست می‌پذیرند. مردم هر هزینه‌ای خواهند داد به شرط آن که تصمیم در طراحی و اجرا درست اتخاذ شود.»این سخن او البته با واکنش‌هایی همراه و حاشیه‌ساز شده است. اولین واکنش انتقادی به این سخن را روزنامه جمهوری اسلامی که از قضا نزدیک به اصولگرایان است، نشان داد. جمهوری اسلامی در شماره دیروز خود نوشته بود: «رییس مجلس می‌گوید مردم هر تصمیم انقلابی ما را می‌پذیرند و هر هزینه‌ای خواهند دادا! حضرات مسوولان نفسشان از جای گرم درمی‌آید و گویا از مشکلات معیشتی و نظرات مردم درباره عملکرد خودشان خبر ندارند.»عباس عبدی فعال سیاسی اصلاح‌طلب نیز از دیگر کسانی بود که به حرف قالیباف انتقاد کرد و از او خواست که اول بگوید مسوولان چه هزینه‌ای در پی تصمیمات خود داده‌اند. عبدی در صفحه توییتر خود نوشت: «اول یک سوزن به خود بزنیم سپس یک جوالدوز به مردم. کدام‌یک از آقایان انقلابی یک ریال هزینه چنین تصمیماتی را داده‌اند؟»رسانه نزدیک به قالیباف به این انتقادات بی‌تفاوت نماند و پاسخ‌هایی داد که به هیچ‌وجه قانع‌کننده به نظر نمی‌رسید. رکن اصلی این پاسخگویی کشیدن پای دولت قبل به میان بود! سایت «فردا» در پاسخ خود رییس مجلس را مدیری برآمده از مردم که خودش را جدا از مردم نمی‌داند و از نظرات آنان آگاه است، معرفی کرد و ماجرای نظرسنجی از داخل ماشین که انتقاد از روحانی بود را یادآوری کرده تا بگوید که ما مردمی هستیم و دولت قبل نبوده است لذا وقتی می‌گوییم مردم هزینه خواهند داد یعنی با دلیل و مدرک حرف زده‌ایم!پاسخی غیرمنطقی و ضعیفی که در واقع عذر بدتر از گناه بود. بالاخره مردمی بودن آن هم از سوی فردی که در یک مجلس برآمده از حداقل مشارکت، رییس شده ادعای کمی نیست. به اضافه اینکه بهتر بود آقایان برای پاسخ دادن به انتقادات عجله نکرده و به جای فرافکنی و هجمه به دولتی که حالا دیگر در قدرت نیست از راهکاری برای اطلاع از نظر مردم حرف می‌زدند. مثلا پیشنهاد می‌کردند که توجه بیشتری به نظرسنجی‌ها شود یا در مواردی همه‌پرسی برگزار شود. نقد عباس عبدی هم اتفاقا نباید موجب عصبانیت آقایان می‌شد اگر واقعا مصادیقی از هزینه دادن جناب قالیباف و دیگر مسوولان کشوری در قبال تصمیمات اتخاذشده وجود داشت، آن را ذکر می‌کردند.اینکه مردم در ایران بارها و بارها هزینه داده و پای نظام ایستاده‌اند، نیاز به گفتن و تکرار ندارد. اینکه در موارد بیشمار دیگری نیز مردم حاضر به پرداخت چنین هزینه‌هایی هستند نیز اصلا عجیب و بعید نیست، حرف اما این است که آقایان نباید از جانب مردم حرف زده و با این پیش‌فرض به سوی اخذ تصمیمات پرهزینه بروند.

اصلاح‌طلبان و نقد درون‌جریانی

گروه سیاسی- اصلاح‌طلبان بعد از انتخابات‌های اخیر به حاشیه رفته و در قدرت سهمی ندارند اما هرازگاهی خبرساز می‌شوند. یک بار به بهانه تغییر دبیرکل و یک بار هم به خاطر انتقادات درون‌جریانی. انتقاداتی که در یک نگاه واقع‌بینانه لازم است و سبب همان ترمیم و بازنگری در این جریان می‌شود که به گفته اغلب اصلاح‌طلبان مورد نیاز است. در روزهای اخیر نیز بیش از قبل شاهد چنین نقدهایی بوده‌ایم.

مثلا مهدی آیتی، فعال سیاسی اصلاح‌طلب در گفت‌وگویی با سایت «خبر سراسری» از تغییر دبیرکل در دو حزب کارگزاران و اتحاد ملت انتقاد کرده و دم از لزوم جوان‌گرایی می‌زند.او می‌گوید: «مدت بسیار زیادی است که جبهه اصلاح‌طلب درگیر یک سردرگمی هستند؛ دلیلش هم این است که جبهه اصلاحات در چند سال اخیر دچار شکست‌های متعدد شد و لیدر اصلاحات هم از یک‌سو حالت بازنشسته دارد و از سوی دیگر دچار محدودیت‌های زیادی از جمله ممنوع‌التصویری، ممنوعیت سخنرانی و ممنوعیت خروج از کشور است.»آیتی معتقد است که «حداقل برای یک دهه دوران مدیریت اجرایی اصلاح‌طلبان به پایان رسیده است. اکنون مردم حرف اصلاح‌طلبان را قبول ندارند زیرا جبهه اصلاحات دیگر نماینده مردم نیست. در این شرایط اصلاح‌طلبان باید با واردکردن نیروهای جدید و جوان نوعی نوگرایی را در میان خود راه بیندازند و باید شاهد نواصلاح‌طلبی باشیم. زمان آن فرارسیده که یک حزب فراگیر تشکیل دهیم. وجود احزاب پراکنده و بی‌برنامه مانند کارگزاران، اتحاد ملت، مردم‌سالاری و... نمی‌تواند کاری از پیش ببرد. فعالان سیاسی قدیمی اصلاح‌طلب که هنوز نامشان مطرح است، فسیل شده‌اند، حرف‌هایشان ناکارآمد است و ایده‌ای ندارند. آقای مرعشی و خانم منصوری بازنشسته سیاسی هستند و هیچ حرفی برای گفتن ندارند و به‌جای آنکه تازه بیایند و دبیرکل شوند، باید از گردونه خارج و بازنشسته شوند. امروز مردم حرف‌های آقای خاتمی را هم قبول ندارند چه رسد به اینها.»سخنان آیتی اما تنها مصداق نقد درون‌جریانی اخیر اصلاح‌طلبان نیست. آن‌طور که انصاف‌نیوز نوشته، دو عضو سابق اتحاد ملت نیز در یادداشت‌هایی جداگانه به نقد احزاب و عملکرد اصلاح‌طلبان پرداخته‌اند. نسیم چالاکی، یکی از اعضای سابق شورای مرکزی در این باره نوشته: «در نطق‌های بزرگواران کنگره، راهکار سیاست ندیدم، حرفی از آشتی ملی نبود، وصف چاه بود و چاره نبود. خط‌کشی بود ولی مرزهایمان نبود، مثل شکافی بود و پل کشیدن نبود. مساله‌ها خوب تعریف نشده بودند و همگی با یک عینک به وصف آنچه بر سرمان آمده، پرداخته بودند. از پذیرش مسوولیت خطاها و اشتباهات یا اینکه ما چرا و چگونه به اینجا رسیدیم، هم اثری نبود. خلاصه بگویم غر و شکواییه بود، از همان‌ها که در کوچه و برزن همه می‌گویند. تحلیل‌ها عدد و رقم نداشت، هشدارها مبتنی بر آینده‌پژوهی نبود، هیچ حرفی از ارزیابی سیاست‌ها نشد حتی آن سیاست‌ها که گروه فشارش برای تصویب و اجرا، خود ما اصلاح‌طلبان بودیم.»مصطفی رسته‌مقدم دیگر عضو سابق شورای مرکزی هم نوشته: «من به این خوانش منتخبین دوره چهارم شورای مرکزی حزب، که تقریبا یکدست هستند، از اصلاح‌طلبی و سیاست‌ورزی اصلاح‌طلبانه، نقد و اعتراض دارم و از این پس به عنوان یک عضو منتقد، بیش از پیش مواضع حزب را رصد و پایش خواهم کرد... امیدوارم بتوانند واقعا حزب را به معنای واقعی، تبدیل به حزبی پیشرو کنند، چیزی که الان نیست. لازمه این کار هم پذیرش تکثر در حزب است وگرنه راه به ناکجاآباد خواهند برد.»

«جهان‌صنعت» در گفت‌وگو با کارشناسان آثار اقتصادی ماندگاری تحریم‌ها را بررسی کرد

پالس وین به دلار

نسیم سوران– اخبار ضد و نقیض برجامی هیجان معامله‌گران برای خرید ارز را بیشتر و دلار را بعد از گذشت حدود ۱۴ ماه به بالای ۳۰ هزار تومان رساند. رفتار نوسانی دلار که از هفته گذشته شروع شده بیانگر آن است که تصورات افزایشی معامله‌گران در بازار تقویت و نااطمینانی‌ها نسبت به آینده سیاسی و اقتصادی کشور بیشتر شده است. خبرهای رسیده حاکی از آن است که طرفین مذاکره‌کننده در شروع دور هفتم مذاکرات برجامی به نتایج روشنی دست نیافته‌اند و فضای نومیدی و نگرانی وین به بازار ارز ایران رسیده است. با توجه به موضع سخت‌گیرانه طرف ایران در قبال مذاکرات وین به نظر می‌رسد چشم‌انداز برجام برای معامله‌گران بازار ارز چندان روشن و قابل پیش‌بینی نباشد، مساله‌ای که می‌تواند دلار را آماده صعود بیشتر نیز سازد.

هرچند به گفته مذاکره‌کننده ارشد ایرانی ادامه مذاکرات به هفته آتی موکول شده، اما حضور چشمگیر نوسان‌گیران، از افزایش تقاضای ارز بیش از نیاز بازار خبر می‌دهد. با توجه به آنکه سرنوشت اقتصاد ایران به برجام گره خورده، تداوم تحریم‌ها در سایه موضع تند مقامات داخلی می‌تواند زنگ خطر افزایش بی‌ثباتی‌های اقتصادی در آینده‌ای نزدیک را به صدا درآورد.

در معاملات روز گذشته اسکناس آمریکایی توانست بعد از گذشت ۱۴ ماه کانال قیمتی ۳۰ هزار تومانی را فتح کند و آماده صعود بیشتر شود. هرچند دلار دیروز کار خود را با نرخ ۲۹ هزار و ۷۰۰ تومانی آغاز کرد اما به سرعت توانست در مسیر رو به جلو حرکت و از آستانه مقاومت ۳۰ هزار تومان عبور کند.

قیمت اسکناس آمریکایی در معاملات هفته گذشته ۲۹ هزار و ۳۴۰ تومان قیمت داشت با این حال در شروع هفته با افزایش حدود ۸۵۰ تومانی همراه شد و به ۳۰ هزار و ۲۰۰ تومان رسید.

نکته قابل توجه آنکه قیمت دلار در صرافی‌های بانکی ۲۷ هزار و ۹۷۷ تومان اعلام شد که شکاف قیمتی حدود ۲۲۰۰ تومانی با دلار بازار آزاد دارد. اما دلیل رشد قیمت دلار چیست؟ بررسی‌ها نشان می‌دهد که دور نخست مذاکرات وین که از هفته گذشته شروع شده بدون نتیجه خاصی به پایان رسید و طرفین خارجی مذاکره‌کننده حتی انتقاداتی را نیز به موضع ایران در قبال برجام روا داشتند. خبرهای رسیده حاکی از آن است که دیپلمات‌های ارشد سه کشور اروپایی انگلیس، فرانسه و آلمان مدعی شده‌اند که پیشنهادهای ایران با برجام مغایر بوده است.

این دیپلمات‌ها می‌گویند که پیشنهادهای ایران در این نشست، با متن مذاکره شده در شش دور قبلی مذاکرات وین تغییر داشته و باعث ایجاد نگرانی و ناامیدی شده است. هرچند مذاکره‌کننده ارشد ایرانی نیز گفته که ادامه مذاکرات به هفته آینده موکول شده، با این وجود به نظر می‌رسد که معامله‌گران اخبار ضدونقیضی که از وین می‌رسد را برجسته کرده و نیرو محرکه رشد دلار در بازار شده‌اند.

به باور کارشناسان در صورتی که نهادهای تصمیم‌گیر موضع شفاف و روشنی در خصوص مذاکرات وین نداشته باشند و بر خواسته‌های سخت‌گیرانه خود در خصوص برنامه هسته‌ای تاکید کنند احتمال دستیابی به یک توافق زودهنگام دور از انتظار است.

این همان مساله‌ای است که می‌تواند بر نگرانی‌ها در خصوص تداوم تحریم‌ها و افزایش فشارهای خارجی بیفزاید. نتیجه این مساله نیز جز تضعیف ارزش پول داخلی و گرفتاری اقتصاد در بن بست تصمیمات نادرست مدیران کشور نخواهد بود. در حال حاضر به واسطه تحریم‌ها و بی‌ثباتی‌های قیمتی در بازار ارز فضای بلاتکلیفی و نااطمینانی در حوزه‌های تولیدی و صنعتی رخنه کرده و بسیاری را به ورطه ورشکستگی کشانده است.

کارشناسان هشدار می‌دهند که تداوم وضع موجود به معنای تشدید سیاست‌های دستوری از سوی دولت خواهد بود و همین مساله نیز می‌تواند ورشکستگی و نابودی تدریجی بسیاری از صنایع و بنگاه‌های اقتصادی را سرعت ببخشد. بنابراین تحریم و عدم تعامل با غرب هم به معنای نابودی تولیدکنندگان و هم به معنای افزایش فشار معیشتی خانوارها خواهد بود.

نکته نگران‌کننده آنکه با در نظر گرفتن نرخ تسعیر ۲۳ هزار تومانی در بودجه سال آینده بدون شک دلار در کانال قیمتی بالای ۳۰ هزار تومان در نوسان خواهد بود که همین مساله نیز به معنای تزریق گرانی‌های بیشتر بر چرخه تولید و مصرف خواهد بود.

■ همه راه‌ها به وین ختم می‌شود؟

آن‌طور که یک اقتصاددان می‌گوید، پیش از این پیش‌بینی می‌شد که براساس مدل تعیین قیمت تعادلی ارز متوسط قیمت ارز در ایران بین ۲۶ تا ۲۷ هزار تومان در سال ۱۴۰۰ باشد و بر اساس همین پیش بینی می‌توان گفت که نرخ دلار تا پایان امسال و به طور متوسط در همین محدوده قیمتی باقی بماند. با این حال ماندگاری تحریم‌ها و به نتیجه نرسیدن مذاکرات می‌تواند شرایط را به گونه دیگری رقم بزند. بدیهی است در نبود رشد مثبت اقتصادی و انباشت کسری بودجه، شرایط برای رشد قیمت دلار مهیا خواهد بود و سیاست گذار نیز توانمندی لازم برای کنترل قیمت ارز بر اساس رویکردهای قبلی را نخواهد داشت. پیمان مولوی در گفت‌وگوی خود با «جهان‌صنعت» می‌گوید: باید این پرسش را مطرح کرد که آیا پایان تحریم و به نتیجه رسیدن مذاکرات تنها راه برون‌رفت از چالش‌های کنونی است؟ پاسخ به این پرسش نیازمند آن است که نگاه عمیق‌تری به مجموعه چالش‌ها و مشکلات اقتصادی ایران داشته باشیم. بدیهی است لغو تحریم‌ها می‌تواند بخشی از چالش‌های کنونی را مرتفع سازد با این وجود باید به این نکته مهم توجه کنیم که با در نظر گرفتن رقم ۱/۲ میلیون بشکه‌ای فروش نفت با قیمت ۶۰ دلاری نفت و نرخ تسعیر ارز ۲۳ هزار تومانی در بودجه سال آینده، ۶۰۵ هزار میلیارد تومان به پایه پولی کشور اضافه خواهد شد. بنابراین حتی در دوره‌ای که برجام نیز به نتیجه برسد هم کسری بودجه باقی می‌ماند و هم پایه پولی امکان رشد خواهد داشت که معنایی جز تورم ندارد.

به گفته وی، این شرایط تنها در صورتی تغییر می‌کند که دولت بودجه ریالی و دلاری را از هم تفکیک کند، به طوری که بودجه دلاری را به حوزه‌های زیرساختی و عمرانی اختصاص دهد و بودجه ریالی را منفک کرده و به آن نظم ببخشد. با این حال به نظر نمی‌رسد که دولت در برهه فعلی توانمندی لازم و یا انگیزه لازم برای جدا کردن بودجه ریالی و ارزی را داشته باشد.

آن‌طور که مولوی می‌گوید، هرچند نمی‌توان منکر تاثیرگذاری لغو تحریم‌ها بر اقتصاد ایران شد، اما حتی با فرض اینکه مذاکرات به نتیجه برسد و دارایی‌های ارزی بلوکه شده ایران آزاد و وارد چرخه اقتصادی شود، افزایش پایه پولی اجتناب‌ناپذیر خواهد بود. با این حال به دلیل تاثیری که مذاکرات می‌تواند بر رشد اقتصادی داشته باشد تاثیر افزایش پایه پولی بر اقتصاد محسوس‌تر خواهد بود.

بنابراین همه راه‌ها هم به وین ختم می‌شود و هم به وین ختم نمی‌شود، به این معنی که هم لازم است فشار تحریم‌ها را از سر اقتصاد ایران برداریم و هم لازم است که اقتصاد را بر اساس علم روز اداره کنیم و جز این راهی برای عبور از بن‌بست‌های اقتصادی وجود نخواهد داشت.

■ راه نجات اقتصاد؛ برجام یا اصلاح مدیریت اقتصادی؟

آنطور که یک فعال اقتصادی نیز می‌گوید، در چرخه معیوب اقتصادی ایران که نرخ تورم بالای ۴۰ درصد است، در صورتی که نرخ تبدیل ریال به ارزهای معتبر جهانی با تغییر همراه نباشد به این معنی است که ۴۰ درصد ارزش پول ملی تضعیف شده است. فارغ از به نتیجه رسیدن و یا نرسیدن برجام، در صورتی که تورم بالای ۴۰ درصد باقی بماند، پول ملی به اندازه تورم داخلی منهای تورم خارجی کاهش ارزش خواهد داشت. به این ترتیب با در نظر گرفتن تورم داخلی ۴۰ درصد و تورم ۳ تا ۴ درصدی جهانی، تضعیف ارزش ریال به اندازه ۳۶ درصد خواهد بود. جمشید عدالتیان‌شهریاری در گفت‌وگوی خود با «جهان‌صنعت» گفت: تجربه نشان داده زمانی که ارزش ریال نسبت به ارزهای خارجی کاهش پیدا می‌کند پول ملی ضعیف‌تر خواهد شد که این مساله به معنای ایجاد تورم است و تورم نیز به خودی خود به معنای تضعیف دوباره ارزش پول ملی است.

وی در خصوص اثرگذاری لغو تحریم‌ها بر تقویت ارزش ریال گفت: حتی اگر برجام به نتیجه برسد، زمان زیادی لازم است تا ایران بتواند جایگاه خود را در بازار نفت و پتروشیمی بیابد و به راحتی جابه‌جایی پول انجام دهد. دلیل این مساله این است که لغو ناگهانی همه تحریم‌ها ممکن نیست و به نتیجه رسیدن مذاکرات تنها از نظر روانی بازارهای اقتصادی را متاثر می‌کند. بنابراین در بهترین حالت و با فرض به نتیجه رسیدن مذاکرات بعید به نظر می‌رسد که پول ملی تقویت شود. دلیل این مساله این است که پول ملی با تورم در ارتباط است و هرقدر نرخ تورم بالاتر باشد احتمال تضعیف بیشتر ارزش پول داخلی وجود خواهد داشت. ناگفته نماند که رشد بالای نقدینگی به عنوان یک عامل مهم اثرگذار بر نرخ تورم همچنان وجود دارد و تورم را بر مدار رشد قرار می‌دهد. آن‌طور که عدالتیان می‌گوید، دولت‌ها نیز به‌طور معمول نگاه خوش‌بینانه‌ای به بودجه دارند که همین مساله موجب انباشت کسری بودجه و روی آوردن دولت‌ها به استقراض از بانک مرکزی می‌شود که نتیجه‌ای جز افزایش نقدینگی و تورم ندارد. در چنین شرایطی اگر دولت می‌گوید که تحریم اثری ندارد، ما هم می‌توانیم بپذیریم تحریم اثری ندارد اما در صورتی که تورم کنترل نشود، تضعیف ارزش ریال سرعت خواهد گرفت. در این حالت تنها حقوق‌بگیران متضرر می‌شوند، اما دولت‌ها و صاحبان دارایی و عرضه‌کنندگان کالا (از خودرو گرفته تا کوچک‌ترین کالاها) از تورم نفع خواهند برد. بر همین اساس با این فرض که ارز ثابت باقی بماند درآمد این گروه‌ها به اندازه ۴۰ درصد (نرخ تورم) به ریال افزایش خواهد داشت. بنابراین در یک ورطه عجیبی گرفتار شده‌ایم و راه خروج از آن نیز تغییرات ساختاری اقتصاد است و بدون انجام جراحی، چه با برجام چه بی‌برجام راه خروج از بن‌بست‌های اقتصادی وجود نخواهد داشت. وی ادامه داد: به طور کلی باید گفت که چه برجام به نتیجه برسد چه به نتیجه نرسد، تا زمانی که سیاست‌های کنترل نقدینگی و عرضه متناسب‌سازی نشود باید منتظر تضعیف بیشتر ارزش ریال باشیم. بر این اساس با فرض تورم ۴۰ درصدی و نرخ دلار ۳۰ هزار تومانی، احتمال تضعیف ریال به اندازه ۱۰ هزار تومان دیگر در سال آینده وجود خواهد داشت. هجوم معامله‌گران برای خرید دلار به منظور حفظ ارزش دارایی نیز نشان از یک باور عمومی نسبت به تضعیف بیشتر ارزش پول داخلی دارد، اما در صورتی که ۸۰ میلیارد دلار از منابع ارزی بلوکه‌شده دولت آزاد شود، دولت از یک سو می‌تواند پول ملی را تقویت کند و از سوی دیگر منابعی که در این مدت به بازار تزریق کرده را جمع‌آوری و تورم را کنترل کند. به باور این فعال اقتصادی، به نظر می‌رسد به نقطه‌ای رسیده‌ایم که لازم است رییس بانک مرکزی به صحنه سیاستگذاری بیاید و در برابر تضعیف ارزش پول ملی و افزایش نرخ تورم پاسخگو باشد.

اگر بخواهیم حامی دیدگاه دولت باشیم که می‌گوید تحریم تاثیری در اقتصاد ایران ندارد لزوم پاسخگویی رییس بانک مرکزی برای سامان دادن به بازار پول را نمی‌توان نادیده گرفت. عدالتیان تاکید کرد: فارغ از فشاری که تورم مصرف‌کننده بر معیشت مردم وارد می‌کند، افزایش هزینه‌های تولید بسیار نگران‌کننده است.

در بسیاری از کارخانجات تولیدی قیمت مواد اولیه ۳۰ درصد افزایش داشته و امکان افزایش قیمت کالاهای تولیدی برای تولیدکنندگان نیز وجود ندارد. آقای رییسی در قامت رییس قوه‌قضاییه بسیار حامی تولیدکنندگان و فعالان اقتصادی بود، اما در قامت رییس قوه مجریه این مساله را به فراموشی سپرده که تورم تا چه اندازه تولیدکنندگان را تحت فشار قرار داده است و در صورتی که این وضعیت تداوم یابد خطر بیکاری و ورشکستگی را تقویت خواهد کرد. بنابراین با توجه به آنچه در حال اتفاق افتادن است، عبور از شرایط پیچیده کنونی نه صرفا از مسیر احیای برجام و لغو تحریم بلکه از مسیر اصلاح مدیریت نادرست اقتصادی دولت ممکن خواهد شد.

گزارش ۲

محسن رضایی:

بازار رانتی نمی‌تواند قیمت واقعی داشته باشد

گروه اقتصادی– بیست‌وهشتمین همایش ملی بیمه و توسعه برگزار شد. محسن رضایی در این همایش اظهار کرد: زمانی قیمت‌های واقعی شکل می‌گیرد که بازارها اصلاح شوند و قیمت‌گذاری واقعی از بازار واقعی تعیین می‌شود، بنابراین بازارهای رانتی و دارای فساد نمی‌توانند قیمت واقعی داشته باشند.

معاون اقتصادی رییس جمهور با بیان اینکه در این دولت تقویت بیمه بسیار جدی است، گفت: در این دولت تلاش می‌کنیم صنعت بیمه بیش از دوره‌های گذشته تقویت شود.

وی با تاکید بر اینکه بیمه یکی از شعبات امنیت اقتصادی است، ادامه داد: هرچه امنیت اقتصادی افزایش پیدا کند رونق اقتصادی هم بیشتر شکل می‌گیرد و بیمه هم ارتباط محکمی با سایر بخش‌های امنیت دارد.

معاون اقتصادی رییس‌جمهوری افزود: باید توجه داشته باشیم که مسائل ایمنی، بهداشتی و بیمه‌ای باید با همدیگر دیده شوند. برای مثال اگر در زمینه سلامت، مساله بهداشت رعایت نشود به طور قطع ضریب خسارت بیمه در بخش درمان بالاتر خواهد رفت.

رضایی با بیان اینکه امنیت اقتصادی باید بیشتر از گذشته مورد توجه باشد، گفت: اگر توجه ما به امنیت اقتصادی باشد، کارآفرینان و فعالان اقتصادی با دل و جرات بیشتری وارد کار می‌شوند و می‌توانند به اقتصاد کشور کمک کنند.

وی تاکید کرد: اگر امنیت اقتصادی به معنای واقعی در کشور وجود داشته باشد، فعالان اقتصادی قدم‌های بزرگ‌تری برمی‌دارند و اینجا است که نیاز به تکیه‌گاه محکمی چون بیمه دارند و بیمه باید در این حوزه حضور جدی داشته باشد.

معاون اقتصادی رییس‌جمهوری با تاکید بر اینکه زنجیره تولید ثروت در کشور ما کامل نیست، بیان کرد: در حالی که در کشورمان مجموعه‌های قوی پتروشیمی فعال هستند اما محصولات این پتروشیمی‌ها در صنایع پایین‌دستی استفاده نمی‌شود و تمام این محصولات به کشورهای خارجی منتقل می‌شوند که در این شرایط باید تولیدکنندگان همین مواد اولیه کشور خودمان را از سایر کشورها با قیمت گزاف تهیه کنند.

رضایی با بیان اینکه صنعت بیمه باید در زنجیره ثروت حضور جدی داشته باشد، اذعان کرد: مواد اولیه، مواد واسطه‌ای، نیروی کار، تولید، کارخانجات، فناوری و تجارت از حلقه‌های زنجیره ثروت هستند که این حلقه‌ها در کنار هم زنجیره ثروت را کامل می‌کنند و بیمه باید در تمام این زنجیره حضور داشته باشد.

وی با تاکید بر اینکه بیمه یکی از اهرم‌های رشد اقتصادی است، گفت: در حالی که رشد اقتصادی به صنعت بیمه کمک می‌کند، یکی از اهرم‌های رشد اقتصادی همان بیمه است.

معاون اقتصادی رییس‌جمهوری ادامه داد: باید از این گسستگی‌های اقتصادی فاصله بگیریم و اقتصاد کشور یکپارچه شود و مدیریت و برنامه‌ریزی در زنجیره ارزش حضور داشته باشد.

رضایی افزود: یکی از مهم‌ترین برنامه‌های دولت این است که زحمات جزیره‌ای تمام مجموعه‌ها، نهادها و شرکت‌ها در کنار هم قرار بگیرند و هم‌افزایی شکل بگیرد.

وی یادآور شد: بیمه بخشی از رونق اقتصادی است به طوری که ۲۰۰ هزار شغل در صنعت بیمه ایجاد شده و بیمه بخشی از اقتصاد محسوب می‌شود و در سایر بازارها و بخش‌های اقتصادی، صنعت بیمه می‌تواند بسیار اثرگذار باشد و عامل رشد اقتصادی در کشورمان شود. معاون اقتصادی رییس‌جمهوری با تاکید بر اینکه باید در تمام بازارها از جمله بیمه، اصلاحات اساسی شکل بگیرد، تاکید کرد: این روزها عده‌ای می‌پرسند آیا دولت باید در قیمت‌گذاری نقش داشته باشد یا اینکه دولت اجازه دستکاری در قیمت‌ها را دارد و می‌تواند در این زمینه دستورالعمل صادر کند. از سوی دیگر عده‌ای هم بر این باور هستند که در بازار آزاد، دولت نباید نقشی در تعیین قیمت‌ها داشته باشد. معتقدم اصلاح بازارها از جمله بازار بیمه یک مساله کلیدی برای دولت است و باید بازارها اصلاح شوند.

رضایی ادامه داد: زمانی قیمت‌های واقعی شکل می‌گیرد که بازاها اصلاح شوند و قیمت‌گذاری واقعی از بازار واقعی تعیین می‌شود. بنابراین بازارهای رانتی و دارای فساد نمی‌توانند قیمت واقعی داشته باشند.

وی با بیان اینکه در بازار بیمه نباید برای اینکه مشتری بیشتری وجود داشته باشد، قیمت‌ها غیرواقعی تنظیم شوند، بیان داشت: اگر قیمت‌ها غیرواقعی باشند شرکت‌ها هزینه‌های زیادی را متحمل می‌شوند.

■ حذف سود مرکب سال بعد تمدید نخواهد شد

وزیر اقتصاد نیز در این همایش گفت: قانون تسهیل بدهی بانکی و حذف سود مرکب برای آخرین بار تا اسفند ۱۴۰۰ تمدید خواهد شد و بانک مرکزی باید در اطلاع‌رسانی آن تسریع کند.

احسان خاندوزی گفت: یکی از ارکان مهم بازارهای مالی، صنعت بیمه است. یکی از نقش‌آفرینی‌های صنعت بیمه، کمک کردن به پیشرفت اقتصادی کشور است، اما بهره کمی از این ظرفیت برده‌ایم. بیمه‌گری ما از نوع هوشمند نیست و با بیمه‌گری مبتنی بر ریسک فاصله زیادی داریم. به همین جهت از بیمه مرکزی درخواست می‌کنم که در کنار سند راهبردی به فکر تحول بیمه براساس بیمه‌گری هوشمند باشند.

او ادامه داد: بخشی از مخاطبان صنعت بیمه تمایل دارند که از بیمه تکافل استفاده کنند، در این موضوع نیز از برخی کشورهای اسلامی عقب‌تر هستیم.

خاندوزی گفت: تدوین دستورالعمل‌هایی برای مدیران تحول‌گرا در صنعت بیمه در دستور کار قرار بگیرد و برای آن‌ها تفاوت قائل شویم. قانون تسهیل بدهی بانکی و حذف سود مرکب برای آخرین بار تا اسفند ۱۴۰۰ تمدید خواهد شد و بانک مرکزی باید در اطلاع‌رسانی آن تسریع کند. تولیدکنندگان نیز می‌توانند از مزایای این قانون استفاده و بقیه بدهی بانکی خود را پرداخت کنند.

■ بیمه سامانه‌ها در برابر حملات سایبری

رییس بیمه مرکزی مطرح کرد: جدیدترین محصول صنعت بیمه، بیمه سامانه‌ها در برابر حملات سایبری است.

غلامرضا سلیمانی ادامه داد: اخیرا یکی از شرکت‌ها به موضوع بیمه در حملات سایبری ورود کرده و یکی از محصولات جدیدش همین بیمه است. همچنین یک شرکت جدید بیمه‌ای در حال ورود به بازار است که تمام خدماتش درباره بیمه تمام نهادها و شرکت‌ها در برابر حملات سایبری خواهد بود.

رییس کل بیمه مرکزی با بیان اینکه صنعت بیمه، پشتیبان، اعتمادساز، اعتمادآفرین و محرکی برای توسعه اقتصادی در کشور است، گفت: بیمه یک کالای عمومی است و باید با کمترین قیمت و بهترین کیفیت در اختیار همه مردم قرار بگیرد و خوشبختانه امروز شرکت‌ها و بیمه‌گزاران توانسته‌اند با مبلغ ناچیز، خسارت‌های بسیار سنگینی را محافظت کنند.

سلیمانی با بیان اینکه در هشت ماهه امسال ۶۹ هزار میلیارد تومان حق بیمه تولیدی صادر کرده‌ایم، یادآور شد: این میزان عملکرد، رشد ۴۳ درصدی نسبت به مدت مشابه در سال گذشته را دارد و در این مدت ۳۲ هزار میلیارد تومان خسارت پرداخت شده است.

وی با اشاره به وضعیت صنعت بیمه در اقتصاد کشور توضیح داد: در حالی که سهم بازار مالی از تولید ناخالص داخلی در آمریکا ۷/۵ درصد است، این عدد در ایران به ۲/۹ درصد می‌رسد همچنین سهم بازار پول از ارزش افزوده بازار مالی در آمریکا ۳۶ درصد، اما در ایران ۸۵ درصد است و سهم صنعت بیمه در ارزش افزوده بازار مالی در کشور آمریکا ۴۱ درصد و در ایران ۱۳/۶ درصد است، چنین وضعیتی نشان می‌دهد باید در سطوح اقتصاد کلان اقدامی انجام دهیم تا سهم بازار سرمایه و بیمه جایگاه خود را پیدا کنند.

رییس کل بیمه مرکزی با تاکید بر اینکه در حال حاضر سهم بخش‌های غیردولتی در صنعت بیمه ۶۹ درصد است، خاطرنشان کرد: در حال حاضر ضریب خسارت بیمه ۸۲/۳ درصد و ضریب خسارت ترکیبی صد درصد است که این اعداد بسیار نگران‌کننده هستند، چرا که نشان می‌دهند هنوز شرکت‌های بیمه از محل خود سودی ندارند.

رییس کل بیمه مرکزی با بیان اینکه امسال پرتفوی بیمه‌ای به ۱۱۰ هزار میلیارد تومان می‌رسد، گفت: انتظار نداریم از محل بیمه‌گری سوددهی داشته باشیم.

سلیمانی بیان کرد: صنعت بیمه امروز ۱۵۰ هزار میلیارد تومان در بخش‌های مختلف سرمایه‌گذاری کرده که خوشبختانه این صنعت با بازار سرمایه هم رابطه خوبی دارد.

خبر

سازمان برنامه و بودجه:

برداشت از تنخواه و افزایش ۶۳۷ هزار میلیارد تومانی نقدینگی

«جهان‌صنعت»– مرکز اطلاع‌رسانی، روابط عمومی و امور بین‌الملل سازمان برنامه و بودجه در پی انتشار مطلبی در برخی رسانه‌ها اعلام کرد: دولت سیزدهم در شرایطی روی کار آمد که وضعیت شاخص‌های کلان اقتصاد بسیار وخیم بود؛ رشد اقتصادی حدود صفر، تورم ۴۵/۲ درصدی، افزایش ضریب جینی و رشد شکاف طبقاتی از جمله این میراث است.

متاسفانه دولت قبل تنها در مدت پنج ماه ابتدای سال‌جاری ازهمه ظرفیت بودجه به عبارتی بیش از ۵۵ هزار میلیارد تومان از تنخواه بانک مرکزی استفاده کرد؛ با توجه به ضریب انبساط پولی تنها از همین محل بیش از ۶۳۷ هزار میلیارد تومان حجم نقدینگی اضافه شد؛ در کنار آن نابسامانی اضافه برداشت بانک‌ها موجب شد حجم نقدینگی به مرز چهار هزار هزار میلیارد تومان برسد.

همین بی‌انضباطی مالی و رهاکردن کشور منجر به فشار به معیشت مردم وکوچک شدن سفره‌های آنان شد. در چهار سال گذشته، متوسط رشد تشکیل سرمایه ثابت منفی بوده یعنی حتی به اندازه استهلاک هم سرمایه‌گذاری نشده است؛ متاسفانه به علت معطل گذاشتن فعالیت‌های اقتصادی و بی‌برنامگی سرانه تولید ناخالص به قیمت ثابت حتی از سال ۱۳۹۰ هم کمتر شده که نشان‌دهنده عمق رکود اقتصادی در این سال‌ها است.

اگر کشور شش سال رشد اقتصادی هشت درصدی داشته باشد تازه به وضعیت سال ۱۳۹۰ می‌رسیم؛ اگر به این وضعیت بدهی سنگین ۵۳۵ هزار میلیاردی اوراق مالی و ۵۰ میلیارد دلاری به صندوق توسعه ملی، رشد عجیب بدهی دولت به بانک‌ها و بانک مرکزی را در نظر بگیرم، مشخص می‌شود استفاده نکردن از پول پرقدرت بانک مرکزی در مدتی که از خدمت دولت سیزدهم می‌گذرد چه ارزشی دارد؛ تقطیع سخنان و نشر مطالب جهت‌دار نمی‌تواند کارنامه دولت قبل را بپوشاند؛ در مطلب آقای دکتر سیدمسعود میرکاظمی رییس سازمان برنامه و بودجه در مورد تورم و عدم استقراض از بانک مرکزی به کاهش تورم نقطه‌ای اشاره شده بود که گویا این روزنامه وزین تفاوت آن با تورم کل را نمی‌داند؛ یا نمی‌خواهد بداند؛ شاخص کل در آبان ۱۴۰۰ به عدد ۳۷۳/۰ رسید که نسبت به ماه قبل ۲/۵ درصد افزایش داشته است و شاهد تورم ماهانه ۲/۵ درصدی بودیم این در حالی است که تورم ماهانه مهر ماه ۱۴۰۰ عدد ۳/۷ درصد بود پس در آبان ماه شاهد کاهش ۱/۲ درصدی تورم ماهانه بودیم.

نرخ تورم نقطه‌ای آبان ۱۴۰۰ عدد ۳۵/۷ درصد است که نسبت به همین اطلاع در ماه قبل (۳۹/۲) کاهش ۳/۵ درصدی داشته است.

نرخ تورم سالانه در آبان ۱۴۰۰ که تغییرات شاخص قیمت در ۱۲ ماه اخیر نسبت به دوره مشابه سال قبل را نشان می‌دهد به ۴۴/۴ درصد رسید که نسبت به همین اطلاع در ماه قبل (۴۵/۴) کاهش یک درصدی داشته است.. مصاحبه ریاست سازمان برنامه و بودجه کشور در خصوص کاهش تورم نقطه‌ای بوده که کاملا منطبق بر اطلاعات مرکز آمار است.

کاهش تورم نقطه‌ای به معنای کاهش قیمت‌ها نیست بلکه نشان‌دهنده کندشدن شتاب افزایش قیمت‌ها و جهت‌گیری درست سیاست‌ها در کنترل حجم نقدینگی و رشد نرخ تورم است؛ کاهش تورمی که رخ نمی‌داد مگر با عزم دولت در عدم استفاده از پایه پولی و کنترل اضافه برداشت بانک‌ها. در دوران خطیر فعلی به جای برخوردهای سیاسی و پوشاندن کارنامه دولت‌های قبل خوب است منافع ملی را به مسلخ نبرده و بر حل مشکلات مردم تمرکز کنیم.

تداوم روند صعودی تعداد تراکنش‌های بانکی

ایسنا– مبلغ تراکنش‌های شبکه الکترونیکی پرداخت کارتی کشور در هشتمین ماه سال‌جاری به بیش از ۶۶۷ هزار میلیارد تومان رسید که نسبت به مهرماه در تعداد و ارزش ریالی به ترتیب ۰/۲۹ و ۱۱/۸۶ درصد رشد داشته است.

بر اساس تازه‌ترین گزارش اقتصادی منتشرشده از سوی شاپرک، مجموع تعداد تراکنش‌های انجام شده شاپرک در آبان سال‌جاری به بیش از ۳۲۸۰ میلیون رسیده که ارزش این تراکنش‌ها در مجموع به بیش از ۶۶۷ هزار میلیارد تومان می‌رسد که نسبت به مهرماه معادل ۰/۲۹ درصد در تعداد و ۱۱/۸۶ درصد رشد در ارزش ریالی داشته است. بر این اساس، رشد اسمی ماهانه تراکنش‌های شاپرک در آبان سال‌جاری نسبت به ماه گذشته معادل ۱۱/۸۶ درصد بوده است.

در آبان ۱۴۰۰ سهم ابزارهای پذیرش اینترنتی در تراکنش‌های انجام شده ۷/۱۳ درصد و ابزار پذیرش موبایلی ۳/۲۹ درصد بوده و این در حالی است که کارتخوان‌های فروشگاهی ۸۹/۵۹ درصد از کل تراکنش‌های انجام‌شده را به خود اختصاص داده‌اند.

از تعداد تراکنش‌های انجام‌شده ۸۸/۳۴ درصد مربوط به خرید کالا و خدمات، ۷/۴۰ درصد مربوط به پرداخت قبض و خرید شارژ تلفن همراه و معادل ۴/۲۶ درصد مربوط به مانده‌گیری بوده است.

همچنین، از مجموع کل تراکنش‌های انجام‌شده در آبان ماه معادل ۹۲/۵۷ درصد موفق و ۷/۴۳ درصد ناموفق بوده، البته تراکنش‌هایی که با سوییچ شاپرک انجام شده، ۹۹/۹۹ درصد موفق بوده است.

اما از مجموع تراکنش‌های ناموفق انجام‌شده در این ماه، ۰/۵۱ درصد به دلیل خطای پذیرندگی، ۰/۱۷ درصد به دلیل خطای شاپرکی، ۱۳/۴۴ درصد به دلیل خطای صادرکنندگی، ۸۵/۳۳ درصد به دلیل خطای کاربری و ۵۶/۰ درصد به علت خطای کسب‌وکار بوده است.

بر اساس این گزارش، نسبت ارزش تراکنش‌های شاپرک به نقدینگی در آبان‌ماه سال‌جاری نیز ۱۵/۹۱ درصد بوده و این در حالی است که نسبت اسکناس و مسکوک در دست اشخاص به نقدینگی در این ماه تنها ۱/۷۹ درصد بوده است.

بنا بر تحلیل آمارهای رسمی در آبان سال‌جاری، ابزار کارتخوان فروشگاهی با ۳۰۴ تراکنش به ازای هر کارتخوان در مکان نخست قرار می‌گیرد و پذیرش اینترنتی با ۱۴۴ تراکنش به ازای هر ابزار و پذیرش موبایلی با ۷۳ تراکنش به ازای هر ابزار فعال به ترتیب در مکان‌های بعدی قرار می‌گیرند.

افزون بر این متوسط تراکنش هر ابزار پذیرش شاپرکی در ماه مذکور معادل ۲۵۷ تراکنش است که این تعداد نسبت به مقدار مشابه در ماه گذشته کاهش ۲/۷۴ واحدی (منفی ۱/۰۵ درصدی) را تجربه کرده است. همچنین بیشترین کاهش متوسط تعداد تراکنش مربوط به کارتخوان فروشگاهی بوده است.

شاخص مهم دیگر، شاخص متوسط مبلغ تراکنش‌ها به ازای هر ابزار پذیرش است که بنا بر آمارهای رسمی، متوسط مبلغ هر تراکنش در ابزار پذیرش اینترنتی ۵۲ میلیون و ۹۷۹ هزار تومان بوده که این عدد برای کارتخوان‌های فروشگاهی ۶۰ میلیون تومان و برای پذیرش موبایلی تنها ۷۸۷ هزار تومان بوده است.

سال هجدهم ■ یکشنبه ۱۴ آذر ۱۴۰۰ ■ شماره ۴۸۸۷
جهان صنعت

اقتصاد بین‌الملل

نرخ بیکاری در کشورهای اروپایی و آمریکا

آسوشیتدپرس– در بین کشورهای اروپایی، بالاترین نرخ بیکاری متعلق به اسپانیا با ۱۴/۵ درصد بوده است. به گزارش مرکز آمار اتحادیه اروپا، تا پایان ماه سپتامبر نرخ بیکاری در منطقه یورو با ۰/۱ درصد کاهش نسبت به مدت مشابه ماه قبل به ۷/۳ درصد رسید. این نرخ در سطح اتحادیه اروپا با ۰/۱ درصد کاهش نسبت به ماه قبل به ۶/۷ درصد رسید. این نرخ بیکاری کمترین نرخ بیکاری ثبت شده در کشورهای عضو اتحادیه اروپا در هشت ماه اخیر بوده است.

تخمین زده می‌شود تا پایان این ماه ۱۴ میلیون و ۳۱۲ هزار مرد و زن در سطح اتحادیه اروپا بیکار باشند که از این تعداد، ۱۲ میلیون و ۴۵ هزار نفر ساکن کشورهای عضو منطقه یورو بوده‌اند. در مقایسه با ماه قبل، شمار افراد بیکار در اتحادیه اروپا ۷۷ هزار نفر و در سطح منطقه یورو ۶۴ هزار نفر کاهش یافته است. همچنین تا پایان این ماه دو میلیون و ۹۰۵ هزار جوان زیر ۲۵ سال در اتحادیه اروپا بیکار بوده‌اند که از این میزان، دو میلیون و ۳۶۷ هزار نفر ساکن منطقه یورو بوده‌اند. در مقایسه با مدت مشابه ماه قبل، نرخ بیکاری جوانان در سطح اتحادیه اروپا ۰/۱ و در سطح منطقه یورو ۰/۲ درصد افزایش داشته است.

در بین کشورهای عضو، بالاترین نرخ بیکاری متعلق به اسپانیا با ۱۴/۵ درصد بوده است و پس از این کشور، یونان با ۱۲/۹ درصد و ایتالیا با ۹/۴ درصد قرار دارند. از سوی دیگر کمترین نرخ بیکاری در جمهوری چک با ۲/۶درصد مشاهده شده است و پس از این کشور، هلند با ۲/۹ درصد و لهستان با ۳/۲درصد قرار دارنـد. نرخ بیکاری طی این مدت در بلژیـک ۶/۳ درصد، آلمان ۳/۶ درصد و فرانسه ۷/۶ درصد بوده است. در مقام مقایسه، نرخ بیکاری آمریکا طی همین مدت ۴/۷ درصد اندازه‌گیری شده است.

منطقه یورو شامل ۱۹ کشور بلژیک، آلمان، استونی، ایرلند، یونان، اسپانیا، فرانسه، ایتالیا، قبرس، لتونی، لیتوانی، لوکزامبورگ، مالت، هلند، اتریش، پرتغال، اسلوونی، اسلواکی و فنلاند است که از یورو به عنوان واحد پولی خود استفاده می‌کنند. اتحادیه اروپا نیز دارای ۲۷ عضو اسـت که شـامل ۱۹ کشور عضو منطقه یورو به علاوه، بلغارستان، مجارستان، لهستان، دانمارک، سوئد، کرواسی، جمهوری چک و رومانی است. از طرفی نرخ بیکاری بزرگ‌ترین اقتصاد جهان به کمترین سطح خود از سال ۲۰۲۰ رسید. طبق انتظارات تحلیلگران بازار کار، نرخ بیکاری بزرگ‌ترین اقتصاد جهان تا پایان ماه نوامبر باز هم کاهشی شد و رقم ۴/۲ درصد را ثبت کرد. این نرخ بیکاری که ۰/۴ درصد کمتر از ماه قبل بوده، کمترین نرخ بیکاری این کشور در طول ۲۲ ماه اخیر است. از آوریل پارسال که نرخ بیکاری آمریکا با رسیدن به ۱۴/۸ درصد رکوردشکنی کرد، روند نزولی نرخ بیکاری آمریکا ادامه داشته است.طی این مدت شمار جمعیت بیکاران با تغییری محسوس نسبت به ماه قبل به ۶ میلیون و ۹۰۰ هزار نفر کاهش پیدا کرد که این رقم ۵۴۲ هزار نفر کمتر از ماه قبل است. با این حال نرخ بیکاری بزرگ‌ترین اقتصاد جهان هنوز فاصله زیادی با نرخ بیکاری ۳/۵ درصدی ثبت شده در ماه فوریه دارد یعنی پیش از آن که بخش بزرگی از اقتصاد آمریکا بر اثر کرونا به تعطیلی کشیده شود. آمریکا بزرگ ترین کانون درگیر با کرونا در جهان محسوب می‌شود و بیش از ۸۰۸ هزار نفر از شهروندان این کشور جان خود را بر اثر ابتلا به کووید-۱۹ از دسـت داده‌اند. به گفته وزارت کار آمریکا، شمار شاغلین تا پایان این ماه با افزایش ۲۰۲ هزار نفری به ۱۵۴ میلیون و ۲۱۳ هزار نفر رسیده است. همچنین نرخ مشارکت با کاهش ۰/۱ درصدی نسبت به ماه قبل به ۶۱/۸ درصد رسیده است. طبق اعلام مرکز کنترل و پیشگیری از بیماری‌های عفونی آمریکا تاکنون حدود سه‌چهارم از مردم این کشور به طور کامل واکسینه شده‌اند. از آنجا که اقتصاد آمریکا در حال بازگشت به سطوح قبل از بحران است انتظار می‌رود روند کاهشی نرخ بیکاری و استخدام نیروهای جدید کماکان ادامه داشته باشد. متوسط نرخ بیکاری آمریکا در بازه زمانی ۱۹۴۸ تا ۲۰۲۱ معادل ۵/۸ درصد بوده که بالاترین رقم ثبت‌شده مربوط به آوریل ۲۰۲۰ با ۱۴/۷ درصد و کمترین نرخ ثبت‌شده نیز مربوط به می۱۹۵۳ با ۲/۵ درصد بوه است.

عبور تورم ترکیه از مرز روانی

رویترز– نرخ تورم ترکیه از سطح بسیار مهم ۲۰ درصدی نیز فراتر رفت. مرکز آمار ترکیه در گزارشی اعلام کرد که نرخ تورم این کشور در ۱۲ ماه منتهی به نوامبر به ۲۱/۳۱ درصد رسیده که این رقم در مقایسه با مدت مشابه ماه قبل ۱/۴۲ درصد بیشتر شده است. این نرخ، بیشترین نرخ تورم ثبت‌شده ترکیه در سه سال اخیر محسوب می‌شود.

اقتصاد ترکیه از زمان شـیوع کرونا تحت فشـار زیادی قرار گرفته چرا که بخش‌های کلیدی آن از جمله گردشـگری دچار مشـکل شده است. در بین بخش‌های مختلف، بالاترین نرخ تورم مربوط به بخش مواد غذایی و نوشیدنی با ۲۷/۱۱ درصد بوده است و پس از این بخش نیز، لوازم منزل با تورم ۲۶/۱۲ درصدی و حمل و نقل با ۲۵/۱۴ درصد قرار دارند. از سوی دیگر کمترین نرخ تورم مربوط به لباس و پوشاک با ۳/۸۸ درصد و ارتباطات با ۳/۵۴ درصد بوده است. از ماه اکتبر سال ۲۰۱۸ که نرخ تورم ترکیه با رسیدن به ۲۵ درصد در بالاترین سطح ۱۵ سال اخیر خود قرار گرفت، شیب افزایش قیمت‌ها عمدتا در مسیر کاهشی بوده است. هسته تورمی که تغییرات قیمتی مواد غذایی و انرژی را به دلیل نوسانات بالای آنها در نظر نمی‌گیرد، با ۰/۱۳ درصد افزایش نسبت به ماه قبل خود به ۱۷/۶۲ درصد رسید.بر مبنای ماهانه نیز نرخ تورم ترکیه در این ماه ۳/۵۱ درصد اندازه‌گیری شده که ۲/۰۱ درصد بیشتر از تورم ثبت‌شده ماه قبل در این کشور است. متوسط نرخ تورم ترکیه در دو سال گذشته ۱۱/۲۳ درصد بوده است که بالاترین نرخ ثبت شده مربوط به ۲۰/۳۵ درصد در ماه ژانویه و کمترین تورم ثبت شده نیز مربوط به تورم ۸/۵۵ درصدی ماه اکتبر بوده است. مقامات ترکیه دستیابی به تورم تک‌رقمی ۸/۵ را برای سال جاری هدف‌گذاری کرده‌اند و بانک مرکزی نیز پیش‌بینی کرده تورم تا پایان امسال به ۸/۳۲ درصد برسد.

خبر

بایدن: خطوط قرمز مسکو را نمی‌پذیریم

رویترز– رییس‌جمهوری آمریکا اعلام کرد که در حال تدوین یک سری ابتکارعمل‌های جامع است تا کار ولادیمیر پوتین برای حمله احتمالی به اوکراین را سخت کند و اینکه او خطوط قرمز مسکو را نمی‌پذیرد.

در شـرایطی که نگرانی از تبدیل تنش در مرز اوکراین و روسیه به جنگ وجود دارد، انتظار می‌رود ویدیو کنفرانس ولادیمیر پوتین و جو بایدن، روسای جمهوری روسیه و آمریکا ظرف روزهای آتی برگزار شود. اولکسی رزنیکوف، وزیر دفاع اوکراین می‌گوید که بیش از ۹۴ هزار نیروی روس در نزدیکی مرزهای این کشور تجمع کرده‌اند و با اشاره به گزارش‌های اطلاعاتی مدعی است که شاید مسکو برنامه حمله‌ای تمام‌عیار برای پایان ژانویه را در سر داشته باشد.

در مقابل، مسکو هم اوکراین و ایالات متحده را به رفتار بی‌ثبات‌کننده متهم کرده و تاکید دارد شاید کی‌یف در تدارک حمله‌ای به شرق اوکراین باشد، این مطلب هم از سـوی مقامات اوکراینی رد می‌شود.جو بایدن روز جمعه بدون اشاره به جزئیات گفت: کاری که من انجام می‌دهم این است که جامع‌ترین و معنادارترین مجموعه ابتکارعمل‌ها از نظر خودم را کنار هم بگذارم تا کار را برای پوتین به منظور پیشبرد و انجام چیزی که مردم نگرانش هستند که او انجام دهد، بسیار بسیار سخت کند.بایدن در مسیر عزیمت به کمپ دیوید گفت: مدت‌هاست از اقدامات روسیه مطلع هستیم و انتظار من این است که ما گفت‌وگوی بسیار مفصلی با پوتین داشته باشیم. من خطوط قرمز هیچ‌کس را نمی‌پذیرم.

مقامات آمریکا و اوکراین باز هم هشدار داده‌اند که تحریم‌های اقتصادی سفت و سخت علیه روسیه روی میز است. یک مقام ارشد آمریکا درباره برنامه‌های بایدن گفت: از ابتدای کار این دولت، ما نشان داده‌ایم که ایالات متحده و متحدانمان می‌خواهیم از شماری از ابزارها به منظور مقابله با اقدامات مضر روس‌ها استفاده کنیم. ما در استفاده از آن ابزارها و دیگر ابزارها در آینده تردید نخواهیم کرد.

«جهان صنعت» بازتاب مذاکرات هسته‌ای وین در رسانه‌های غربی را بررسی کرد

پسرفت دیپلماتیک

گروه جهان– دور هفتم مذاکرات کمیسـیون مشترک برجام در وین پس از چند ماه وقفه دوشنبه گذشـته آغاز شد و جمعه سـوم دسامبر (۱۲ آذر) خاتمه یافت. دیپلمات‌های ارشد سه کشور اروپایی طرف توافق هسته‌ای می‌گویند ایران در توافق‌های قبلی تغییرات قابل‌توجهی وارد کرده است. به گفته امانوئل ماکرون مذاکرات پنج‌روزه احیای برجام در وین پیشرفتی نداشت. قرار است اواسط هفته آینده مذاکرات از سر گرفته شود.

دور جدید مذاکرات وین بازتاب‌های متفاوتی در رسانه‌های جهان داشت. برخی تحلیلگران با تمجید از تیم مذاکره‌کننده ایرانی توپ تصمیم‌گیری را در زمین اروپا و آمریکا انداختند و عده‌ای دیگر روند مذاکرات را پیچیده ارزیابی کردند.

■ تحلیلگر آمریکایی: تیم مذاکره‌کننده ایران از صلاحیت بالایی برخوردار است

مارک فیتز پاتریک تحلیلگر موسسه بین‌المللی مطالعـات راهبردی در آمریکا بـا ابراز خوش‌بینی از آغـاز دور جدیـد مذاکرات ایـران در وین گفت: کارشناسان تیم مذاکره‌کننده ایران از صلاحیت بالایی برخوردارند. معاون اجرایی پیشین موسسه بین‌المللی مطالعات راهبردی (IISS) در انگلیس در گفت‌وگو با ایرنا در پاسخ به سوالی درباره ابتکارعمل ایران برای تغییر ترکیب تیم مذاکره‌کننده و حضور متخصصان اقتصادی و تحریم‌ها این مطلب را مطرح کرد.

فیتزپاتریـک اضافـه کرد که ایـن تیم اگرچه کارشناسان هسته‌ای کمی دارد اما تمرکز کارشناسان بر امور مالی و تحریم‌ها نشان می‌دهد که تمرکز ایران، حداقل در حال حاضر، بر آن چیزی است که از غرب می‌خواهد. وی در پاسخ به سوال دیگری مبنی بر اینکه با توجه به نقض برجام از سوی آمریکا و عدم اعتماد تهران به واشنگتن، آمریکا باید چه گام‌های موثری به جای پیشبرد سیاست شکست‌خورده اعمال فشار بردارد؟ گفت: آمریکا آماده است تمام تحریم‌هایی که برای اجرایی شدن برجام مانع ایجاد می‌کنند را لغو کند اما احیای برجام نیازمند اقدامات همزمان از سوی ایران و آمریکاست. فیتزپاتریک گفت: براساس قوانین آمریکا، بدون اقدام متقابل، دولت بایدن نمی‌تواند تحریم‌ها را به صورت یک‌جانبه لغو کند اما من با این نظر که سیاست فشار دونالد ترامپ شکست خورده است، موافقم. این تحلیلگر آمریکایی ادامه داد: اکنون هر دو طرف باید با یکدیگر به دنبال موفقیت باشند. این دیپلمات سابق وزارت خارجه آمریکا در پاسخ به این سوال که چرا دولت بایدن با گذشت نزدیک به یک‌سال پس از روی کار آمدن، هنوز نتوانسته است به اجرای کامل توافق هسته‌ای با ایران بازگردد؟ گفت: احیای برجام نیازمند اقدام از سوی دو طرف است.

فیتزپاتریک اضافه کرد: مذاکرات اوایل سال جاری به سمت یک راه پذیرفتنی برای هر دو طرف پیشرفت خوبی داشت، اما مصالحه لازم برای یک توافق موفق، صورت نگرفـت. وی درباره تاثیر طرف‌های سـوم همچون رژیم صهیونیستی بر مذاکرات وین و اینکه دولت بایدن چگونه می‌تواند آن را مدیریت کند، نیز اظهار کرد: تیم بایدن با انجام مذاکرات گسـترده و مکرر، به دنبال اطمینان دادن به شـرکای خود در منطقه بوده است.

■ بازگشت به خانه اول

لورا روزن روزنامه‌نگار آمریکایی در خبرنامه خود تحت عنوان «دیپلماتیک» از پسرفت دیپلماتیک در گفت‌وگوهای هسـته‌ای ایران خبر داد و نوشت: دیپلمات‌هـای اروپایـی می‌گوینـد که ایـران در پیشـنهادهای تازه‌اش تقریبا از تمامی توافق‌هایی که پیش از این به دسـت آمده بود، پا پس کشیده است. آنها می‌گویند: «روشن نیست چطور می‌توان این شکاف‌های تازه را به روشی واقع‌بینانه پُر کرد.» در ادامه به بررسی نکات اصلی گزارش او پرداخته شده است: دیپلمات‌های آمریکایی و اروپایی می‌گویند روشـن نیست شـکاف‌هایی که با مواضع تیم تازه گفت‌وگـر ایران به وجود آمـده را بتوان در یک چارچوب معقول زمانی پر کرد. دیپلمات‌های اروپایی می‌گویند تغییرات پیشنهادی ایران تقریبا از تمامی توافق‌های دشواری که ظرف ماه‌ها کار سخت به دست آمده بود، پا پس می‌کشد. یک دیپلمات ارشد اروپایی گفت تقریبا به خانه اول برگشته‌ایم. دیپلمات‌های ارشد از سه کشور فرانسه، آلمان و انگلستان در بیانیه‌ای که پس از خاتمه گفت‌وگوها در روز جمعه منتشر شد گفتند که آنها پس از تحلیل کامل و دقیق تغییرات پیشنهادی ایران در متن توافقاتی که در دوره‌های پیشین مذاکرات وین به دست آمده بود، سرخورده شده و نگرانند. ایران به مدت پنج ماه، گفت‌وگوها را مختل کرد و برنامه هسته‌ای‌اش را به سرعت جلو برد. اکنون هم پیشرفت‌های دیپلماتیکی را که به‌دست آمده بود، به عقب برگرداند. این دیپلمات‌ها گفتند که از انریکه مورا، هماهنگ‌کننده اتحادیه اروپایی خواسته‌اند که طرف‌های گفت‌وگو، به زودی دوباره گردهم آیند. نیاز اسـت هیات‌ها به پایتخت‌هایشان بازگردند تا اوضاع را بسنجند و راهنمایی بگیرند تا هفته آینده دوباره بازگردند و ببینند آیا این شکاف‌ها را می‌توان پر کرد یا نه. نکته طعنه‌آمیز اینکه، بدبینی فزاینده درباره امکان زنده کردن برجام همزمان شده با بازاندیشی فوق معمول اخیر در رژیم صهیونیستی درباره معقول بودن مخالفت پیشین علیه توافق هسته‌ای ۲۰۱۵ که برنامه هسته‌ای ایران را در سطح پایین‌تری از غنی‌سازی نگه می‌داشت و به آژانس هسته‌ای هم امکان اجرای رژیم بازرسی محکمی می‌داد. مساله‌ای که در گفت‌وگوهای هسته‌ای به نقطه اختلاف تبدیل شده این است که آمریکا، پس از ترامپ، نمی‌تواند پیشنهادی معتبر برای گفت‌وگو بر سـر توافقی داشته باشد که یک رییس‌جمهوری دیگر در آمریکا، آن را نقض خواهد کرد. در این میان ایران هم دو دل است که آیا خود را به رفع تحریم‌هایی راضی کند که ممکن اسـت چندسال دیگر، دوباره برگردد. تریتا پارسی تحلیلگر مسـائل ایران در این خصوص نوشت: شکاف‌های سیاسی و ناپایداری در واشنگتن، کار را برای دولت آمریکا دشوار کرده که بتواند سر حرف خود بماند و توافق‌های بین‌المللی را محترم بشمارد و همین مساله به نوبه خود، قدرت چانه‌زنی تحریم‌ها را هم از میان برده است. یک منبع دیپلماتیک رژیم صهیونیستی چند روز پیش به بن کاسپیت ستون‌نویس المانیتور گفت: بیشترین شرمندگی آن است که هرگاه تهدید ایران را به آمریکایی‌ها گوشزد می‌کنیم، به ما می‌گویند «شما از جان ما چه می‌خواهید؟ همین شما بودید که ترامپ را متقاعد کردید از توافق خارج شود- نتانیاهو این کار را کرد. بعد، ایرانی‌ها هم شروع به نقض توافق کردند. اگر امروز به اینجا رسیده‌ایم، تنها علتش همین است.» دانی سیترنوویچ تحلیلگر پیشین ایران در اطلاعات ارتش رژیم صهیونیستی استدلال می‌کند که رژیم صهیونیستی باید رویکرد واقع‌بینانه‌تری در برابر ایران در پیش گیرد. وی این هفته به تایمز رژیم صهیونیستی گفت: می‌دانم که مهم است قاطع به نظر برسیم و مرتبا بگوییم «ایران بد است، ایران بد است»، اما وقتی مدام درخواست‌های غیرواقع‌بینانه را فریاد بزنید، به عنوان طرفی که می‌تواند عملا بخشی از گفت‌وگوی بین‌المللی باشد، پذیرفته نخواهید شد.

■ آسوشـیتدپرس: ارتقای توان هسته‌ای ایران

آسوشیتدپرس در تحلیلی از مذاکرات ناتمام وین نوشت: پس از یک ماه وقفه، ایران به مذاکرات در وین با هدف احیای توافق هسته‌ای با قدرت‌های جهانی بازگشته است. اما تهران پیشرفت‌ها در برنامه اتمی خـود را کاهش نمی‌دهد و خطرات مذاکرات را که برای کاهش سال‌ها تنش‌های در حال جوشش در خاورمیانه بسیار مهم است، بیشتر می‌کند.

آسوشیتدپرس نیز در ادامه به شکست مذاکرات وین پرداخته و درباره پیامد این شکست برای آمریکا و رژیم صهیونیستی مدعی شد: اکنون، تنها چند روز پس از مذاکرات جدید در وین، ایران به غنی‌سازی بالاتر در فردو با سانتریفیوژهای پیشرفته که بر اساس توافق منع شده، اذعان کرده است. این مساله ممکن است یکی دیگر از تاکتیک‌های مذاکره سخت‌گیرانه باشد، مانند تاکتیک‌های دیگری که تیم دیپلماتیک در دوران ریاست‌جمهوری ابراهیم رییسی از آن استقبال کرده است. اما پافشاری بیش از حد بر درخواست‌های فوری در حین پیشبرد برنامه هسته‌ای ایران ممکن اسـت بریتانیا، چین، فرانسه، آلمان و روسیه، سایر طرف‌های توافق را از خود دور کند. این امر همچنین ورود مجدد به توافق را برای رییس‌جمهور جو بایدن از نظر سیاسی پیچیده‌تر می‌کند. مذاکره‌کنندگان او به دلیل خروج یکجانبه دونالد ترامپ از توافق در سال ۲۰۱۸، خـارج از اتاقی که مذاکرات در آن در حال انجام است، باقی می‌مانند که جرقه سال‌ها تنش‌های گسترده‌تر در خاورمیانه شد که امروز نیز ادامه دارد.

به نوشته سی‌ان‌ان، شکست مذاکرات یا پیشرفت بیشـتر از سوی ایران خطرات منطقه‌ای را افزایش می‌دهد. تهـران در حال حاضر خود را گرفتار یک جنگ سایه گسترده‌تر با رژیم صهیونیستی می‌بیند. مقامات ایرانی رژیم صهیونیستی را مسوول حملات به سـایت هسـته‌ای نطنز و همچنین تیراندازی دانشمندی که به عنوان بنیانگذار برنامه هسته‌ای نظامی این کشور شناخته می‌شود، مقصر می‌دانند. برخـی از این حمـلات در زمان بنیامین نتانیاهو، نخست‌وزیر سابق، که مدت‌ها ایران را هدف قرار داده بود، انجام شد. نفتالی بنت، نخست‌وزیر جدید رژیم صهیونیستی، این فشار را ادامه داده است. بر اساس بیانیه دفتر وی، بنت پنجشنبه با آنتونی بلینکن وزیر امور خارجه آمریکا گفت‌وگو کرد و غنی‌سازی ایران در فردو را «باج‌گیری هسته‌ای به‌عنوان یک تاکتیک مذاکره» توصیف کرد.

یک مقام رژیم صهیونیستیی گفت این کشور ارزیابی می‌کند که ایران می‌تواند اورانیوم غنی‌شده ۹۰ درصدی کافی برای یک بمب هسته‌ای را ظرف یک ماه تولید کند. این مقام رژیم صهیونیستیی که نخواست نامش فاش شود، گفت که رژیم صهیونیستی همچنان حمله نظامی به ایران را گزینه مناسـبی می‌داند و برای همه سناریوها آماده می‌شود.

■ آکسیوس: خواسته‌های غیرموجه ایران

پایـگاه خبـری «آکسـیوس» نیـز از قـول مذاکره‌کنندگان غربی می‌گوید در متن‌های پیشنهادی ایران خواسته‌های غیرقابل قبول و غیرموجهی مطرح شده که ناقض پیش‌نویس توافق‌های شش دور قبلی گفت‌وگوهاست. ایران از مذاکره مستقیم با نمایندگان آمریکا خودداری می‌کند و هیات آمریکایی به طور غیرمستقیم با گفت‌وگوهای وین مشارکت دارد. این در حالی است که محور اصلی مناقشه تحریم‌های ایالات متحده علیه ایران است. به گفته این منبع، تیم مذاکره‌کننده دولت سیزدهم بارها برداشته شدن یک‌جای تحریم‌های آمریکا و تضمین عدم خروج مجدد این کشور از توافق را لازمه احیای برجام عنوان کرده است. دولت آمریکا با این درخواست مخالفت کرده و هر گونه کاهش تحریم‌ها را به بازگشت ایران به اجرای تعهدات برجامی موکول می‌کند. افزون بر این تصمیم‌گیری در مورد لغو کامل تحریم‌ها و عدم خروج از برجام در حیطه اختیارات دولت آمریکا نیست و کنگره باید در مورد آنها تصمیم بگیرد.

■ نیویورک‌تایمـز: ضـرورت تغییر موضع ایران

نیویورک‌تایمز نیز در تحلیلی به بررسی دور هفتم مذاکرات وین و نتایج حاصل از آن پرداخته و می‌نویسد: دولت ایران در مذاکرات مواضعی گرفته که با برجام سازگاری ندارد.

دیپلمات‌های بریتانیا، فرانسه و آلمان پس از پنج روز نشست در وین هشدار دادند، اگر تهران موضع خود را به سرعت تغییر ندهد، احتمال موفقیت‌آمیز مذاکرات کمی وجود دارد. آنها ادعا کردند که ایران تقریبا تمام سـازش‌های دشوار ایجادشده در ماه‌ها مذاکرات سخت را زیر پا می‌گذارد و خواستار تغییرات اساسی در متن است. نیویورک‌تایمز به نقل از مقامات اروپایی نوشت: ایران می‌گوید که می‌خواهد به توافق ۲۰۱۵ بازگردد، اما برخی از پیشنهادات ایران نه تنها با این توافق مغایرت دارد، بلکه فراتر از مفاد آن است. آنها اضافه کردند: معلوم نیست، چگونه می‌توان این شکاف‌های جدید را در یک چارچوب زمانی واقع‌بینانه بر اساس پیش‌نویس‌های ایران برطرف کرد، چرا که زمان در حال اتمام است. در همین حال نماینده روسیه در مذاکرات نیز می‌گوید که هنوز برای ناامید شدن از مذاکرات زود است.

■ ایران پا پس کشید

رویترز نیز در گزارشی به قلم جمعی از خبرنگاران خود یک جمع‌بندی از اولین دور از مذاکرات صورت گرفته در وین با حضور تیم جدید مذاکره‌کننده ایرانی به ریاست علی باقری کنی ارائه کرد که محورهای اصلی آن به شرح ذیل است:

گفت‌وگوهای غیرمستقیم میان ایران و آمریکا بر سـر حفظ معامله هسته‌ای ۲۰۱۵ ایران تا هفته آینده به تعویق افتاد، در حالی که مقامات اروپایی روز جمعه نسبت به درخواست‌های دولت جدید و تندرو ایران ابراز ناراحتی کردند. دیپلمات‌ها می‌گویند، هیات ایرانی پیشنهاداتی ارائه کرده که باعث تغییراتی فراوان در متنی می‌شود که با صرف تلاش زیاد در دورهای قبلی بر سر آن مذاکره شده و به گفته مقامات اروپایی ۷۰ تا ۸۰ درصد آن نهایی شده بوده است.

مقامات ارشد فرانسه، انگلیس و آلمان در بیانیه‌ای گفته‌اند: بیش از پنج ماه پیـش، ایران مذاکرات را قطع کرد. از آن زمان ایران برنامه هسته‌ای خود را به سرعت پیش برده است. این هفته ایران از پیشرفت دیپلماتیک حاصل‌شـده پس کشید. به گفته این دیپلمات‌ها ایران خواستار تغییرات عمده‌ای در متن قبلی شده است. روشن نیست چگونه این شکاف‌های جدیـد را می‌توان در یک زمـان بندی واقع‌گرایانه برطرف کرد. سـه قدرت اروپایی (انگلیس، فرانسه و آلمان) نسـبت به درخواست‌های ایران ابراز یاس و نگرانی کرده و برخی از آنها گفته‌اند این تغییرات پیشنهادی با مفاد معامله هسته‌ای ناسازگار است یا فراتر از آنهاسـت. اکنون که مزایای هسته‌ای این معامله به شدت فرسایش یافته، برخی مقامات غربی می‌گوینـد زمان اندکی مانده که بنیان این معامله به نحوی جبران‌ناپذیر صدمه ببیند. امانوئل ماکرون رییس‌جمهور فرانسه گفته است این را محتمل می‌داند که دور جاری گفت‌وگوها موفقیت‌آمیز نباشد و تلویحا به امکان شرکت کشورهای بیشتری نظیر کشورهای عرب خلیج (فارس) در بحثی گسترده‌تر در صورت شکسـت گفت‌وگوهای وین اشاره کرده است. او در گفت‌وگو با گزارشگران در دوبی گفته است: به نظرم اگر کشورهای خلیج (فارس)، رژیم صهیونیستی و همه آنهایی که امنیتشان مستقیما تحت‌تاثیر است، شرکت نکنند دستیابی به توافق بسیار دشوار است. رویترز در این گزارش نوشت: موضع آشتی‌ناپذیر علی باقری کنی مذاکره‌کننده هسته‌ای ایران این است که از آنجایی که دولت آمریکا این معامله را ترک کرده، باید ابتدا از طریق برداشتن تحریم‌های اعمالی بعد از خروج اقدام کند، حتی تحریم‌هایی که با فعالیت‌های هسته‌ای دولت ایران نامربوط بوده و در این مدت اعمال شده‌اند. باقری کنی روز دوشنبه در گفت‌وگو با رویترز گفت: آمریکا و متحدان غربی آن باید به ایران تضمین بدهند هیچ تحریم تازه‌ای در آینده علیه ایران اعمال نخواهد شد. با این حال وی راه را برای گفت‌وگوهای بیشتر باز گذاشت و بنا بر گزارش رسانه‌های دولتی ایران گفت، کشورهای اروپایی می‌توانند پیش‌نویس مدنظر خودشان را برای بحث پیشنهاد کنند.

■ وال‌استریت ژورنال

خبرنگار روزنامه وال‌اسـتریت ژورنـال نیز در رشته‌توئیتی به نقل از یک دیپلمات اروپایی نوشت که ایران در پیش‌نویس‌های خود درخواسـت‌های مربوط رفع تحریم‌ها را افزایش داده و همزمان تمام تفاهم‌های پیشین درباره گام‌های ایران برای بازگشت به برجام را حذف کرده است. دیگر خبرنگاران حاضر در وین نیز چنین محتوایی را به اشتراک گذاشته‌اند. خبرنگار وال‌استریت ژورنال همچنین نوشته است دیپلمات‌هـای اروپایی بـه مذاکره‌کنندگان ایرانی گفته‌اند که پیشنهادات آنها بسیار سخت‌گیرانه است و باید مواضع انعطاف‌پذیری داشته باشند. به نوشته این خبرنگار آمریکایی به نقل از یک دیپلمات اروپایی، پیش‌نویس‌های پیشنهادی ایران غیرقابل قبول و زیاده‌روی است.

بازتاب

رییس‌جمهور فرانسه در تور خاورمیانه‌ای‌اش به عربستان سفر کرد

دیدار ماکرون – بن‌سلمان

رییس‌جمهوری فرانسـه دیروز برای دیداری رودررو با ولیعهد عربستان وارد ریاض شد و نخستین مقام بلندپایه غربی است که از زمان قتل خاشقجی در ۲۰۱۸ وارد کاخ پادشاهی عربستان می‌شود. امانوئل ماکرون رییس‌جمهوری فرانسه عربستان را عنصری کلیدی در مبارزه با شبه‌نظامی گری در خاورمیانه، غرب آفریقا و نیرویی علیه اخوان‌المسلمین می‌داند. فرانسه یکی از تامین‌کنندگان اصلی سلاح برای عربسـتان نیز است، اما در پی درگیری‌ها در یمن که اکنون به یکی از بدترین بحران‌های بشـری جهان بدل شـده در تامین تسلیحاتی برای ریاض تحت فشار قرار دارد. درحالی که روابط بین پاریس و ریاض در دوران فرانسوا اولاند رییس‌جمهوری پیشین فرانسه گرم‌تر شده بود، این کشور دستاورد اقتصادی زیادی از این رابطه به دست نیاورد. با وجود تاکید ماکرون به مخالفان برای دادن فرصت به محمد بن سلمان ولیعهد عربستان پیش از قتل جمال خاشقجی، روابط دو کشور در سال‌های اخیر به سردی گرویده است. همچنین هیاتی از ۱۰۰ شرکت شامل «توتال انرژیز»، «Thales»، «EDF» و «ویوندی» قرار است در جریان سفر ماکرون به عربستان در یک اجلاس مربوط به امور سرمایه‌گذاری شرکت داشته باشند. ماکرون در جمع خبرنگاران در دوبی و پیش از عزیمت به عربستان اتهامات مبنی بر مشروع دانستن ولیعهد عربستان را رد کرده و گفت: بحران‌های چندوجهی در منطقه را نمی‌توان با بی‌اعتنایی به عربستان حل و فصل کرد. وی افزود: می‌توانستیم پس از ماجرای خاشقجی تصمیم بگیریم که دیگر هیچ‌نقشی در منطقه نداشته باشیم، برخی می‌توانند از این سیاست دفاع کنند، اما من فکر می‌کنم فرانسه نقش مهمی در منطقه دارد. این به آن معنا نیست که ما شریک جرم هستیم یا قتل این روزنامه‌نگار را فراموش می‌کنیم. سفر ماکرون به عربستان در زمانی صورت گرفته که کشورهای عربی حوزه خلیج فارس نسبت به تمرکز ایالات متحده بر منطقه ابراز تردید کرده‌اند و این در حالی است که آنها به دنبال کسب تسلیحات بیشتر از واشنگتن هستند. عربستان از رویکرد دولت جو بایدن، رییس‌جمهور آمریکا که ریاض را به خاطر سابقه حقوق بشر و جنگ یمن تحت فشار قرار داده و اطلاعاتی را منتشر کرده که بن سلمان را به قتل خاشقجی مرتبط می‌کند، ناامید شده است. ولیعهد عربستان هر گونه دست داشتن در قتل این روزنامه‌نگار در کنسولگری ریاض در استانبول را رد کرده؛ حادثه‌ای که خشم جهانی را برانگیخت و وجهه محمد بن سلمان را خدشه‌دار کرد. انی‌یس کالامار، دبیر کل گروه حقوق بشر عفو بین‌الملل گفت: این سفر فارغ از اهدافش، به سیاست توانمندسازی مجدد ولیعهد سعودی کمک می‌کند. این برای من دردآور است که فرانسه به عنوان کشوری که حقوق بشر در آن رعایت می‌شود، ابزار این سیاست شود. ماکرون به عنوان نخستین مقام بلندپایه غربی است که از زمان قتل خاشقجی و پاندمی کرونا به عربستان سفر می‌کند. همچنین انتظار می‌رود ماکرون و ولیعهد عربستان در مورد مسائل منطقه‌ای، از جمله موضوع هسته‌ای ایران و لبنان گفت‌وگو کنند.

مطبوعات جهان

بالاترین نرخ تورم ترکیه در ۳ سال گذشته

روزنامـه آمریکایـی وال‌اسـتریت‌ژورنال در صفحه نخسـت خود بـه افزایش تورم در ترکیه پرداخته است. پس از سقوط تاریخی ارزش لیر ترکیه، نرخ تورم سـالانه ترکیه در ماه نوامبر به بالاترین رقم در سه سال گذشته رسید. آمارها نشان داد، نـرخ تورم ترکیه در ماه نوامبر به ۲۱/۳۱ درصد رسـید که این امر ریسک‌های اخیر کاهش تهاجمی نرخ بهره که موجب سقوط تاریخی لیر شد را بیشـتر نشان می‌دهد. موسسـه آمار ترکیه اعـلام کرد شاخص قیمت مصرف‌کننده ماهانه ۳/۵۱ درصد افزایش یافت.

افزایش تنش واشنگتن– مسکو

روزنامـه آمریکایـی واشنگتن‌پست در صفحه نخست خود به هشدار آمریکا علیه روسیه در مناقشه اوکراین پرداخته است. مسـکو اوکراین و ایالات متحده را به رفتـار بی‌ثبات‌کننده متهم کرده و تاکید دارد شاید کی‌یف در تدارک حمله‌ای به شرق اوکراین باشد. در این میان، مقامات آمریکا و اوکراین باز هم هشدار داده‌اند که تحریم‌های اقتصادی سفت و سخت علیه روسیه روی میز است. در عین حال این روزنامه اعلام کرد که روسیه در حال آماده‌سازی زمینه برای یک حمله نظامی گسترده علیه اوکراین در اوایل سـال ۲۰۲۲ با مشـارکت ۱۷۵۰۰۰ نیرو است.

سفر ماکرون به خلیج فارس

روزنامـه فرانسـوی لوموند در صفحه نخسـت خود به سفر خاورمیانـه‌ای امانوئـل ماکرون، رییس‌جمهوری این کشور پرداخته است. ماکرون در سفری به دوحه با امیر این کشـور دیدار و درباره مسـائل منطقـه‌ای و بین‌المللی گفت‌وگو کرد. ماکرون و امیر قطر همچنین همکاری‌های اقتصادی، سـرمایه‌گذاری، دفاعـی، امنیتی، آموزشـی و توسـعه‌ای به منظور تحقق منافع متقابل دو کشور را مورد بررسی قرار دادند. دو طرف همچنین به بیان دیدگاه خود درباره پاره‌ای از مسـائل دارای اهتمام مشترک در سطح منطقه‌ای و بین‌المللی به ویژه تحولات منطقه پرداختند.

«جهان‌صنعت» در گفت‌وگو با تحلیلگر بازار سرمایه بررسی کرد

افق روشن گشایش‌های مالیاتی

گروه بورس- آن‌طور که از خبرها پیداست سازمان بورس در تلاش است تا معافیت‌های مالیاتی شرکت‌های تولیدی را دست‌کم تا پنج درصد افزایش دهد و از مالیات تکلیفی شرکت‌ها بکاهد. در همین حال رایزنی‌های سازمان بورس و بانک مرکزی بر سر اصلاح نرخ تسعیر ارز برای دارایی بانک‌ها هم از دیگر خبرهای خوش مالیاتی در حوزه بازار سرمایه است. بر این اساس در صورتی که نرخ تسعیر به نرخ نیمایی که پایه محاسبه در کلیه شرکت‌های بازار سرمایه‌ای است نزدیک شود، صورت‌های مالی بانک‌ها واقعی‌تر شده و سهامداران این گروه نیز بر اساس محاسبات دقیق‌تری برای سرمایه‌گذاری ورود می‌کنند. گفته می‌شود از این طریق میزان مالیات بانک‌ها بر اساس درآمد واقعی آنها که با نرخ نیمایی محاسبه شده تعیین خواهد شد و از همین رو توازن میان درآمد و مالیات در صورت‌های مالی برقرار می‌شود. همایون دارابی تحلیلگر بازار سرمایه در گفت‌وگو با «جهان‌صنعت» این اقدامات در حوزه مالیات شرکت‌ها را به نفع سهامداران می‌داند و بر این باور است که در صورت طی شدن این دو مسیر، وضعیت شرکت‌ها نیز بهبود خواهد یافت.

شرکت‌های بورسی در حال حاضر با چالش‌های زیادی روبه‌رو هستند. از یک سو هزینه‌های تولید در اثر تورم افزایش یافته و از سوی دیگر قیمت‌گذاری دستوری و کنترل بازار توسط دولت، نفس این شرکت‌ها را بریده است. در این میان دولت چند سالی است بر درآمدهای مالیاتی متمرکز شده و در لوایح بودجه نیز توجه ویژه‌ای به آن نشان می‌دهد. بر همین اساس هرساله مبلغی بر این نوع درآمد افزوده می‌شود که بار اصلی آن نیز بر دوش همین شرکت‌های تولیدی است. از همین رو می‌توان مالیات را نیز یکی دیگر از چالش‌های تولید در شرایط رکود اقتصادی کشور دانست. با این حال اما شرکت‌ها بر اساس قانون با مشوق‌های مالیاتی نیز مواجه هستند و در صورت احراز برخی شرایط از این مشوق‌ها بهره‌مند خواهند شد. با این حال اما شرایط اقتصادی کشور و افزایش هزینه‌های تولید در برابر کاهش فروش و هزینه‌های تجاری، جذابیت این دست از معافیت‌های مالیاتی را از بین برده است. حالا اما به نظر می‌رسد سازمان بورس اراده کرده است تا برای افزایش معافیت‌های مالیاتی شرکت‌های تولیدی آستین‌ها را بالا بزند و دست‌کم ۵ درصد معافیت مالیاتی بیشتری را برای شرکت‌های بورسی به دست آورد. در همین حال در بحبوحه بحث‌های بودجه‌ای دولت و مجلس، سازمان بورس در تلاش است تا نرخ تسعیر ارز را از طریق رایزنی با بانک مرکزی به نرخ نیمایی نزدیک کند تا صورت‌های مالی بانک‌ها که طیف گسترده‌ای از سهامداران را با خود دارند، شفاف‌تر شود. گفته می‌شود در حال حاضر نرخ تسعیر ارز برای دارایی‌های بانک‌ها ۱۵ هزار و ۹۰۰ تومان است. این در حالی است که نرخ نیمایی در محدوده ۲۳ هزار تومان قرار دارد. مشکل زمانی بروز می‌کند که قرار است سازمان امور مالیاتی، میزان مالیات بانک‌ها را محاسبه کند. درحالی که بانک‌ها بر اساس دستورالعمل بانک مرکزی ملزم هستند درآمدهای خود را بر اساس دلار ۱۵ هزار و ۹۰۰ تومانی محاسبه کنند، این نرخ نیمایی است که مبنای محاسبات سازمان امور مالیاتی قرار می‌گیرد و بر این اساس توازن میان درآمدها و مالیات بانک‌ها از بین می‌رود. حالا قرار است در صورت موافقت بانک مرکزی این نرخ برای سال آینده اصلاح شده و به نرخ نیمایی نزدیک شود. بر این اساس محاسبات سهامداران گروه بانکی بازار سرمایه نیز مبنای دقیق‌تری خواهد داشت.

■ **بهبود وضعیت شرکت‌ها**

همایون دارابی تحلیلگر بازار سرمایه درباره احتمال افزایش معافیت‌های مالیاتی شرکت‌های حاضر در بازار سرمایه به «جهان صنعت» می‌گوید: «در حال حاضر شرکت‌های بزرگ ما با مشکلات و مسائل مختلفی مواجه هستند؛ یکی از این مشکلات هزینه‌های سنگینی است که مالیات و بیمه به آنها تحمیل می‌کند.»

او می‌افزاید: «اگر وارد صورت‌های مالی بشویم می‌بینیم که این شرکت‌ها بسیار شفاف هستند. می‌دانید که شرکت‌های بورسی به هیچ عنوان دو دفتره یا چند دفتره نیستند و صورت‌های مالی خود را به سرعت اعلام می‌کنند. همین روند باعث شده است که در حال حاضر بخش عمده‌ای از مالیات کشور را نیز همین شرکت‌های بورسی پرداخت کنند و از همین رو در دو حوزه مالیات و بیمه تامین اجتماعی، فشار زیادتری را نسبت به بنگاه‌های بیرون از بازار تحمل می‌کنند.» دارابی ادامه می‌دهد: «به همین خاطر طرح‌ها و برنامه‌هایی که در راستای کاهش این هزینه‌ها اجرا شود می‌تواند نقش موثری در افزایش توان مالی شرکت‌ها و افزایش سرمایه‌گذاری آنها داشته باشد و وضعیت آنها را بهبود ببخشد.»

■ **مشکل آفرینی نظام چندنرخی ارز**

دارابی در ادامه با اشاره به رایزنی‌های سازمان بورس و بانک مرکزی بر سر اصلاح نرخ تسعیر ارز می‌گوید: «یک مشکل کلی که ما در کشور با آن مواجه هستیم، نظام چندنرخی ارز است. یکی از مشکلاتی که در بازار سرمایه نیز به وضوح به چشم می‌خورد و در دولت قبل پایه‌گذاری شده به همین نظام چندنرخی گره خورده و نرخ متفاوتی است که برای تسعیر دارایی‌های ارزی بانک‌ها اعلام می‌شود.» این تحلیلگر بازار سرمایه می‌افزاید: «به عبارتی ما در حالی که نرخ ارز ۴۲۰۰ تومانی داریم، نرخ سنا، نیما و آزاد را در اقتصاد کشور داریم، یک نرخ بانک مرکزی هم برای تسعیر دارایی‌های ارزی نظام بانکی داریم که قبلا ۱۱ هزار و ۵۰۰ تومان بود و امسال رقم ۱۵ هزار و ۹۰۰ تومان برای آن مطرح شد.» او اظهار می‌کند: «مشکلی که این نظام چندنرخی ایجاد می‌کند به این شکل است که شرکت‌ها درآمد خود را بر اساس ۱۵ هزار تومان یا ۱۱ هزار تومان مشخص می‌کنند، در حالی که اداره مالیات این نرخ را نمی‌پذیرد، زیرا این نرخ تنها مورد نظر بانک مرکزی است و بانک‌ها درآمد خود را بر اساس نرخ بانک مرکزی تسعیر می‌کنند.»

دارابی توضیح می‌دهد: «مثلا اگر بانکی یک میلیارد دلار درآمد دارد، درآمد آن معادل ۱۵ هزار میلیارد تومان محاسبه می‌شود، اما از سوی دیگر اداره مالیات نرخ نیما را مبنا قرار می‌دهد و بر اساس نرخ نیما مالیات بانک‌ها را محاسبه می‌کند. به عنوان مثال همان یک میلیارد دلار با نرخ نیما می‌شود ۲۳ هزار میلیارد تومان و بر اساس ۲۲/۵ درصد مالیاتی که باید پرداخت کند، رقم سنگینی می‌شود، در حالی که کل دارایی با رقم ۱۵ هزار تومان در صورت‌های مالی محاسبه شده است.» این تحلیلگر بازار سرمایه می‌افزاید: «این اختلاف باعث اجحاف در حق سهامداران می‌شود. اولا این نرخ تسعیر مبنای درستی ندارد و در طول سال‌های گذشته به ویژه دوره آقای همتی این پایه عجیب گذاشته شد و دوم اینکه چون مبنای مالیاتی نرخ بالاتری را محاسبه می‌کند به زیان سهامدار خواهد بود. یعنی بانک درآمد کمتری محاسبه کرده، اما باید مالیات بیشتری پرداخت کند.»

دارابی خاطرنشان می‌کند: «سهامداران گروه بانکی از سال‌ها قبل به دنبال آن هستند که این بدعت را برطرف کنند و امیدواریم رییس سازمان بورس بتواند در رایزنی با بانک مرکزی و رییس کل این بانک که قبلا هم رییس سازمان بورس بوده است، این مساله را حل و فصل کند تا در نتیجه آن نرخ‌های عجیب کنار گذاشته شود و سهامداران نظام بانکی گرفتار مالیات افزون‌بر درآمد نباشند.»

دیدگاه

کارشناس بازار سرمایه مطرح کرد

اما و اگرهای حذف دامنه نوسان

یک کارشناس بازار سرمایه ضمن تاکید بر ضرورت حذف دامنه نوسان معاملات خاطرنشان کرد: با حذف دامنه نوسان موافقم، زیرا در روندهای به شدت مثبت و منفی، وجود دامنه نوسان و تشکیل صف خرید و فروش باعث تشدید و افزایش هیجان در بازار می‌شود و زمینه انحراف بیشتر معاملات بورس را در بازار فراهم می‌کند. الناز افشار افزود: حذف دامنه نوسان معامله‌گران را به معامله بر اساس ارزندگی سهام سوق می‌دهد و تعداد نمادهایی که به اشتباه، افزایش یا کاهش قیمت داشته، کمتر خواهد شد.

این کارشناس بازارسرمایه گفت: با حذف دامنه نوسان معاملات، مبنای تصمیم‌گیری فعالان سرمایه، ارزش ذاتی سهم‌ها خواهد شد و نه صف‌های خرید و فروش سهم‌ها؛ همچنین حذف دامنه‌نوسان، از بُعد زمانی هم می‌تواند به نفع سرمایه‌گذاران باشد و به رونق بازار کمک شایانی کند. او در ادامه همچنین اظهار کرد: با مقایسه قیمت ارز با کالا متوجه خواهیم شد که قیمت فعلی دلار پایین‌تر از قیمت واقعی آن است؛ دولت جدید نیز همانند دولت‌های قبلی، از سویی با سیاست کنترل نرخ ارز و از سویی دیگر با انتشار اوراق بدهی، عملا مشکل تورم و نقدینگی موجود را به امید «از این ستون به آن ستون فرج است» ادامه می‌دهد، ولی آنچه در اقتصاد باقی می‌ماند، حقیقت آن است.

وی ادامه داد: به زودی با توجه به سیاست اقتصادی دولت مبنی بر کنترل بازارهای موازی با بازارسرمایه و اخذ مالیات بر عایدی سرمایه، به‌تدریج شاهد رونق بازار سرمایه خواهیم بود. افشار افزود: همین سیاست نادرست اقتصادی تا آنجایی پیش می‌رود که با نرخ ارز ۴۲۰۰ تومانی و قیمت‌گذاری دستوری، تنها باعث ورشکستگی شرکت‌ها و کارخانجات خواهد شد و به‌تدریج تیم اقتصادی دولت چاره‌ای جز پذیرش حقیقت اقتصاد ندارد؛ به این‌معنا که ارز تک‌نرخی شده و سیاست تخصیص دلار ۴۲۰۰ تومانی و قیمت‌گذاری دستوری متوقف و همین امر منجر به هدایت سرمایه‌گذاران در بازارسرمایه‌ای خواهد شد بازاری که تنها بنگاه اقتصادمحور در کشور است که کمترین تورم را به بدنه اقتصاد تحمیل می‌کند و نقدینگی را به سمت چرخه تولید و تامین مالی شرکت‌ها سوق می‌دهد.

■ **حفظ ارزش پول و بازی‌های دلار**

این کارشناس بازار سرمایه افزود: در حال حاضر رفتارهای هیجانی سرمایه‌گذاران، ناشی از اخبار سیاسی داخلی و خارجی است که باعث سردرگمی فعالان بازار سرمایه شده و به‌تدریج سهامداران متوجه واقعیت اقتصادی موجود شده و برای حفظ ارزش پول خود، با نگاهی بلندمدت‌تر سرمایه‌گذاری خواهند کرد. وی در گفت‌وگو با بورس‌نیوز اظهار کرد: با توجه به افت قابل ملاحظه‌ای که بازار سرمایه داشته، در حال حاضر شاخص به نقطه حمایتی خود رسیده و به‌وضوح قابل مشاهده بود که فروشنده بالقوه‌ای در بازار وجود ندارد و غالبا در مسیر اصلاح پرتفوی خود بودند. پس می‌توان نتیجه گرفت که بازار افت چندانی در این قیمت‌ها نخواهد داشت؛ زیرا قیمت سهم‌ها به نقاط جذابی رسیده است.

به طوری که برخی از نمادها، پایین‌تر از ارزش ذاتی خود در حال معامله هستند و با آن اختلاف زیادی دارند. افشار با اشاره به چشم‌انداز صعودی نرخ ارز و قیمت‌های جهانی و تاثیر مثبت آن بر بازار سرمایه گفت: قیمت دلار که محرک بسیار مهمی در روند بازار به حساب می‌آید و به سقف قبلی خود نزدیک شده است پیش‌بینی می‌شود که سقف قبلی خود را شکسته و وارد کانال ۳۰ هزار تومانی شود.

همچنین قیمت‌های جهانی فلزات اساسی و کومودیتی روند صعودی به خود گرفته‌اند و انتظار می‌رود بازار سرمایه در هفته پیش‌رو همراه با نوسانات رو به مثبت حرکت کند. ضمن اینکه انتظار بازاری صعودی با شیب ملایم را تا پایان سال جاری دارم. وی در مورد علت عدم رشد بازار سرمایه اظهار کرد: مشکل اصلی بازار سرمایه در شرایط فعلی عدم وجود نقدینگی است.

تداوم عرضه و انتشار اوراق با نرخ ۲۴ درصد که P بر E آن برای سرمایه‌گذار اوراق ۴/۵ می‌شود، در صورتی که متوسط P بر E بورس در حال حاضر حدود هشت است مشکل را دوچندان می‌کند که انتظار بازار صعودی پرقدرت را در حال حاضر دور از تصور می‌کند.

خبر

تحلیلگر بازارهای کالایی بررسی کرد

اثر «اومیکرون» بر بازار فلزات

سنا- طی هفته گذشته سویه جدید کرونا موسوم به «اومیکرون» به عنوان مهم‌ترین عامل موثر بر نوسانات بازارهای کالایی مطرح شد؛ این موضوع در ابتدا به دنبال خود، ترس و عدم اطمینان زیادی در سرمایه‌گذاران ایجاد کرد، اما با مشخص شدن خطرناک نبودن این سویه، بار دیگر آرامش در بازارها حاکم شد. یک تحلیلگر بازارهای کالایی با بیان این مطلب گفت: هرچند بازار فلزات روند متعادلی را در ماه‌های اخیر سپری کرده، اما در هفته‌های اخیر برخی ابهام‌ها بین فعالان و سرمایه‌گذاران وجود داشته است. به عنوان نمونه در هفته‌های اخیر در مورد کاهش حمایت‌های مالی در اقتصادهای بزرگ به ویژه آمریکا بعد از مشاهده وضعیت بهبود در اقتصاد جهان، احتمالات بسیاری همچون کاهش حمایت‌های مالی مطرح شد. پرویز امانیان افزود: قبل از رسانه‌ای شدن سویه جدید کرونا موسوم به اومیکرون، مهم‌ترین اخباری که منجر به تقویت دلار و ریزش قیمت فلزات شد، معرفی جرمی پاول به عنوان رییس فدرال‌رزرو بود؛ انتصابی که این گمانه را تقویت می‌کرد که نرخ بهره و ارزش دلار افزایش می‌یابد، از سوی دیگر اروپا با موج جدیدی از شیوع کرونا مواجه شد.

وی تصریح کرد: بعد از اعلام خبر کشف سویه جدید کرونا در آفریقای جنوبی، ناگهان ترس ناشی از این ویروس تمام بازارها را دربرگرفت و قیمت فلزات هم روز جمعه ۲۶ نوامبر با افت مواجه شد، اما با بازگشایی بازارها در این هفته و مصاحبه پزشکی که برای نخستین‌بار از سویه جدید کرونا سخن به میان آورده بود، مبنی بر اینکه این سویه خفیف است و بیماران وی در منزل درمان شده‌اند، بازار فلزات در روز دوشنبه آرام شد. امانیان اضافه کرد: پس از آن شرکت داروسازی «مدرنا» خبری منتشر کرد که واکسن‌های موجود در برابر «اومیکرون» تاثیرگذاری کمتری دارد و همین امر به گرایش کم‌اعتمادی در بازارها دامن زد و روز سه‌شنبه قیمت بیشتر فلزات پایه با افت مواجه شد. وی با اشاره به رشد تولید چین گفت: روز چهارشنبه اول دسامبر اعلام شد که فعالیت‌های کارخانه‌ای چین در ماه نوامبر به طور غیرمنتظره‌ای رشد داشته و همین امر بخشی از فشارها روی بخش تولید را کاهش داد، زیرا قیمت مواد اولیه و سهمیه‌بندی برق در نوامبر کاهش یافت. امانیان در ادامه افزود: هرچند روز چهارشنبه بازارها با وضعیت بهتری کار خود را آغاز کردند، اما در ادامه با هشدار شرکت «کودلکو» بزرگ‌ترین تولیدکننده مس جهان در مورد کاهش تقاضای مس چین و احتمال مازاد بازار این فلز تا سال ۲۰۲۴، فلز سرخ با کاهش مواجه شد. این کارشناس بازارهای کالایی در بررسی اخبار بنیادین توضیح داد: موجودی مس بورس فلزات لندن از نظر تاریخی در محدوده پایینی قرار دارد. موجودی نیکل بورس لندن هم هفته گذشته به کمترین میزان از سال ۲۰۱۹ کاهش یافت. وی بیان کرد: شرکت چینی سرمایه‌گذار در بزرگ‌ترین معدن مس کنگو به نام «کاموآ کاکولا» از سرمایه‌گذاری ۷۶۹ میلیون دلاری در این معدن خبر داد. امانیان اضافه کرد: طی هفته‌های اخیر، اهمیت نیاز جهان به فلزات مورد نیاز در چرخه انتقال انرژی‌های نو و تجدیدپذیر بار دیگر مورد توجه رسانه‌های بین‌المللی قرار گرفته است، بنابراین گرایش‌های بلندمدت در بازار فلزاتی نظیر مس، آلومینیوم و نیکل همچنان مثبت است.

جذب پول در صندوق‌های با درآمد ثابت

بورس‌نیوز- ارزش کل صندوق‌های با درآمد ثابت در هفته منتهی به یازدهم آذر ۱۴۰۰، به ۳۸۰ هزار و ۶۵۹ میلیارد تومان رسید. گفتنی است صندوق‌های سرمایه‌گذاری با درآمد ثابت برخلاف هفته نخست آذر، حدود دو هزار و ۸۵۸ میلیارد تومان نقدینگی تازه جذب کردند. با نگاهی به عملکرد هفتگی این صندوق‌ها می‌توان دریافت که صندوق «با درآمد ثابت کوثر یکم» با ۰/۷۴ درصد بهترین بازدهی را ثبت کرد. پس از آن صندوق «اتحاد آرمان اقتصاد» با بازدهی ۰/۶۶ درصدی و صندوق «مشترک پیروزان» با ۰/۵۶ درصد قرار داشتند و در انتهای جدول نیز تنها صندوق «پیشگامان سرمایه نوآفرین» وجود دارد که با بازدهی ۱/۸۱ منفی قرار گرفته است.

همچنین بهترین عملکرد ماهیانه را دو صندوق «نیکوکاری ورزشی پرسپولیس» با ۱۰/۳۸ درصد بازدهی مثبت و «سپهر سودمند سینا» با ۴/۳۴ درصد بازدهی به خود اختصاص دادند. ضعیف‌ترین بازدهی ماهانه نیز از آن صندوق «پیشگامان سرمایه نوآفرین» با ۱/۴۵ درصد بازدهی منفی بود تا بالاتر از قعرنشین هفته نخست آذرماه یعنی صندوق «اعتماد کارگزاری بانک ملی ایران» با عملکرد ۰/۰۲ منفی قرار بگیرد.

بهترین عملکرد سه‌ماهه را نیز صندوق «نیکوکاری ورزشی پرسپولیس» با ۳۸/۹۶ درصد بازدهی داشته است و بدترین عملکرد فصلی را هم مانند عملکرد ماهانه، صندوق «پیشگامان سرمایه نوآفرین» با بازدهی ۳/۳ درصد منفی به خود اختصاص داد.

بهترین عملکرد سالیانه را صندوق «نیکوکاری ورزشی پرسپولیس» با ۴۶/۸۷ درصد و «نیکوکاری کشتی ورزش ملی ایران» با ۳۳/۷۱ درصد داشته‌اند؛ ضمن اینکه باید اشاره کرد پس از این صندوق‌های نیکوکاری، صندوق‌های «خاتم ایساتیس پویا» با ۲۳/۰۴ درصد و «نیکوکاری لوتوس رویان» با ۷/۱۸ درصد قرار گرفته‌اند. نکته مهم این بخش آنجاست که بار دیگر نامی آشنا در بین صندوق‌ها یعنی «پیشگامان سرمایه نوآفرین» به چشم می‌آید که از لحاظ عملکرد سالانه نیز از انتها صدرنشین بود و بازدهی ۱/۳۲ درصد منفی را به نمایش گذاشته است!

تحلیلگر تکنیکال بازار سرمایه عنوان کرد

حرکت شاخص کل به سوی کف کانال نزولی

باشگاه خبرنگاران جوان- یک تحلیلگر تکنیکال بازار سرمایه گفت: احتمال اینکه مجدد شاهد روند کاهشی شاخص کل باشیم زیاد است، مگر اینکه اتفاق یا اقدام خاصی رقم بخورد. علی ملک لی اظهار کرد: شاخص کل بورس تهران در یک کانال نزولی کوتاه‌مدت قرار دارد که با برخورد به سقف این کانال، روند کاهشی خود را آغاز کرده است. به طوری که در اولین روز هفته گذشته، با عدد یک میلیون و ۳۹۰ هزار واحد شروع به کار کرد و در پایان هفته و با ریزش بیش از ۳/۷۵ درصدی، به تراز یک میلیون و ۳۴۰ هزار واحدی رسید. او در ادامه گفت: با توجه به اینکه خط وسط کانال (کوتاه مدت) نیز به سمت پایین شکسته شده، احتمال بیشتر آن است که شاخص کل تا کف کانال، روند کاهشی خود را ادامه دهد. بنابراین برای هفته جاری احتمال اینکه مجدد شاهد روند کاهشی شاخص کل باشیم زیاد است، مگر اینکه اتفاق یا اقدام خاصی در جهت حمایت از بورس توسط دولت انجام بگیرد.

ملک لی در رابطه با وضعیت تکنیکالی شاخص فرابورس نیز گفت: شاخص کل فرابورس نیز در یک کانال کوتاه‌مدت نزولی قرار داد و از دیدگاه تکنیکال شبیه شاخص کل رفتار کرده است. این شاخص در روز شنبه با عدد ۱۹ هزار و ۹۰۰ واحد کار خود را آغاز کرد و در پایان هفته و با کاهش حدود ۳/۷ درصدی، به عدد ۱۹ هزار و ۲۰۰ واحد رسید. وی افزود: بر اساس نمودارها انتظار داریم شاخص مذکور با رسیدن به محدوده حمایت خط وسط کانال و ایجاد کف دوقلو، تقویت شده و روند افزایشی خود را آغاز کند. در غیر این صورت (با احتمال کمتر) این شاخص می‌تواند تا کف کانال نزولی خود کاهش پیدا کند.

این تحلیلگر بازار سرمایه در مورد شاخص کل هم‌وزن نیز گفت: شاخص کل هم‌وزن که نماگر بهتری از وضعیت بورس تهران است کاهش بیشتری داشت. این شاخص در روز شنبه در تراز ۳۸۳ هزار واحد شروع به کار کرد و پس از ۴ درصد کاهش، در پایان هفته به عدد ۳۶۷ هزار واحد رسید. ملک لی افزود: با توجه به اینکه شاخص مذکور کانال نزولی کوتاه مدت خود را شکسته و در حال پولبک زدن به خط روند است و همچنین در حال نزدیک شدن به ناحیه حمایتی در محدوده ۳۶۰ هزار واحد است، احتمال اینکه این شاخص حمایت شده و روند صعودی خود را آغاز کند وجود دارد.

کمک کنین تا قد قلک محک به هزینه دارو برسه

این روزها قلک محک برای رسیدن به هزینه دارو خیلی تلاش می‌کنه تا برای نجات کودکان مبتلا به سرطان با اتکا به عشق شما کاری کنه کودکان و خانواده‌هاشون جز دغدغه بیماری نگرانی دیگه‌ای نداشته باشن. با همراهی شماست که قد این قلک می‌تونه به تأمین هزینه‌های سنگین دارو برسه.

دریافت رایگان قلک درب منزل
۰۲۱ - ۲۳۵۴۰

سالگی
در محک، عشق
سی ساله شد

نمایه

رفع معضل اقتصاد بانک‌محور با اجرای سیاست‌های نوین پولی

اقتصاد ایران بانک‌محور است و این اساسی‌ترین معضلی است که تمامی دولت‌های قبل درگیر آن بوده‌اند. دولت سیزدهم با تاکید بر انجام عملیات بازار باز و استقلال بانک مرکزی درصدد رفع این معضل تاریخی است. به گزارش تسنیم، متکی بودن اقتصاد به نظام بانکی و اخذ تسهیلات برای تمامی بخش‌های اقتصادی موجب عدم تعادل‌هایی در اقتصاد کلان و بروز مشکلاتی همچون تملک بانک‌ها بر بنگاه‌های اقتصادی به بهانه اجرا نهادن وثایق می‌شود؛ مساله‌ای که تا به امروز گریبانگیر اقتصاد کشور بوده است. اما در این میان با تغییر رویکرد و سیاستگذاری جدید بانک مرکزی این ریل در حال جابه‌جایی به سمت بازارهای مالی و سیاست‌های عملیات بازار باز است که منتج به کاهش فشار به بانک‌ها و در نتیجه کاستن بدهی‌های دولت به بانک مرکزی شده است. با نگاهی به اجرایی کردن سیاست بازار باز توسط نهاد سیاستگذار پولی می‌توان به روشنی دریافت که عملیات بازار باز ضمن مدیریت نرخ سود در بازار بین بانکی و کاهش نوسانات آن، از تامین کسری بودجه دولت از طریق پولی‌سازی جلوگیری می‌کند و باعث کاهش رجوع به بانک مرکزی و مهار رشد پایه پولی می‌شود. در واقع بانک مرکزی با خرید و فروش اوراق قرضه دولتی در بازار آزاد اقدام به کنترل نقدینگی در سیستم بانکی می‌کند و همزمان با این عمل، رشد اقتصادی و کنترل تورم را نیز پیش می‌برد.

تامین کسری بودجه دولت در دولت‌های قبلی عموما از طریق استقراض بانک مرکزی صورت گرفته است و به دلیل ورود پول پرقدرت بانک مرکزی در اقتصاد تاثیرات مخربی که ملموس‌ترین آن تورم فزاینده است، همواره سایه سنگین آن بر کشور مشاهده می‌شد.

لیکن در دولت سیزدهم پیگیری انجام سیاست عملیات بازار باز به عنوان کلیدی‌ترین بحث در بانک مرکزی در دستور کار قرار گرفته است و این موضوع به صورت هفتگی در اختیار رسانه‌ها قرار می‌گیرد، در آخرین گزارش سیاستگذار پولی که در هفته گذشته منتشر شد بانک مرکزی در راستای عملیات بازار باز در قالب توافق بازخرید به مبلغ ۳۴۵/۱ هزار میلیارد ریال اقدام کرده است.

تامین مالی به دور از استقراض دولت از بانک مرکزی و نگاه به بازار سرمایه و بازار بین بانکی شاه‌کلیدی است که اگر به صورت مستمر در دستور کار قرار گیرد می‌توان خوش‌بین به کاهش تورم و رشد اقتصادی در بخش‌های مختلف بود ضمن آنکه با کاستن تسهیلات تکلیفی بانک‌ها و بهره‌مند شدن اقتصاد از دیگر بازارها از ورود پول پرقدرت بانک مرکزی که موجب رشد فزاینده پایه پولی می‌شود جلوگیری کرد.

مزیت دیگر گسستن از نظام اقتصادی بانک‌محور، استقلال بانک مرکزی است، استقلال نهاد سیاستگذار پولی از دولت‌ها که همواره بانک مرکزی را قلک دولت می‌پندارند خشت اولیه حکمرانی صحیح اقتصادی است در صورت تحقق این امر قطعا معضل‌های اساسی و تاریخی اقتصاد کشور به مرور کمرنگ خواهد شد.

جدیدیت دولت سیزدهم در اجرایی کردن سیاست بازار باز توسط بانک مرکزی در واقع طلیعه سیاستگذاری نوین بانکی با ابزار کم‌ریسکی است که منفعت اصلی آن دور شدن بانک‌ها از نقش بنگاهداری و انجام وظیفه اصلی واسطه‌گری مالی است.

هرگاه بانک‌ها به جای بنگاهداری به واسطه‌گری مالی روی آوردند و اموال مازاد حاصل شده از بنگاهداری را به فروش گذاشتند می‌توان خوش‌بین بود که سیاست‌های پولی در مسیر اصلی خود تدوین و راهبری می‌شود. در پایان باید تاکید کرد اعمال نظارت بانک مرکزی در سیاست نوین پولی با محدودیت بانک‌های متخلف می‌توان امیدوار بود که ناترازی‌های صورت‌های بانک‌های کشور کاهش یابد و در این مسیر اضافه برداشت بانک‌ها از بانک مرکزی که موجب تورم می‌شود کنترل شود.

راهکارها و شیوه‌های افزایش اعتماد به کالاهای داخلی بررسی شد

قطب‌نمای رونق تولید

عاطفه غلامی*– تولید نیروی محرکه اقتصاد هر کشوری است و درصورت رونق بخشیدن آن، رونق اشتغال، افزایش درآمد کشور، توانایی رقابت در بازارهای جهانی، بی‌نیازی به سایر کشورها، خودکفایی و استقلال را در پی دارد. یکی از راهکارهای اساسی برای رونق تولید، ایجاد انگیزه مردمی برای استفاده از کالاهای تولید داخل و افزایش اعتمادعمومی به تولیدات داخلی است. تحقق این راهکار نیازمند ارائه راهکارهای عملیاتی و کاربردی با توجه به شرایط اقتصادی-اجتماعی جامعه است. اگر این مهم نادیده گرفته شود و از آنجایی که پشتوانه رونق تولید در هر جامعه‌ای اعتماد مردمی است، نه تنها تولید رونق نمی‌یابد بلکه اشتغال کاهش و وابستگی به سایر کشورها افزایش می‌یابد، از بین رفتن سرمایه انسانی و تعویق در رسیدن به توسعه اتفاق می‌افتد و امنیت اقتصادی کشور با خطر مواجه می‌شود. بنابراین راهکارهایی نظیر تبلیغ کالای داخلی توسط رسانه، استانداردسازی کالاهای داخلی، ارائه خدمات پس از فروش، مبارزه جدی با قاچاق، جلوگیری از واردات کالاهای خارجی با مشابه داخلی، فرهنگ‌سازی، توقف تبلیغ برندهای خارجی، کاهش هزینه تمام‌شده تولید، انجام مطالعات بازاریابی و... برای جلب اعتماد عمومی مردم و ایجاد انگیزه برای مصرف کالاهای تولید داخل پیشنهاد می‌شود.

■ **نگاه عامه مردم به کالای تولید داخل**

اعتمادعمومی و سرمایه‌اجتماعی مهم‌ترین دارایی‌های هر کشوری در زمینه‌های مختلف همچون مسائل اقتصادی محسوب می‌شوند. در مقوله اقتصاد نیز پارامترها و متغیرهای کلان بسیاری وجود دارند که حائزاهمیت هستند. تولید داخل نیز یکی از این چندین هزار پارامتر مهم و سازنده اقتصاد است که در طول زمان با نوسانات و افت و خیزهای بسیاری همراه بوده است. یکی از دلایل ایجادکننده نوسان در چرخه تولید، اعتماد عمومی مردم به کالاهای تولید داخل است. متاسفانه اعتماد بسیاری از مردم به کالای تولید داخل تضعیف شده که عوامل بسیاری منجر به این تضعیف اعتماد و انگیزه تهیه کالای تولید داخل شده‌اند. در شکل شماره ۱ برخی از مهم‌ترین عوامل ذکر شده‌اند.

همان‌طور که در شکل شماره ۱ بیان شده است، بسیاری از کالاهای تولید داخل بدون در نظر گرفتن سطح سلیقه مشتریان تولید می‌شوند، تولید کالاها بدون توجه به اصل رقابت با کالاهای خارجی صورت می‌گیرد و خلاقیت بالایی در تولیدات در جهت جذب مشتری صورت نمی‌گیرد که این مسائل ناشی از عدم بازاریابی صحیح و شناخت سطح سلایق مردمی است. از دیگر دلایل کاهش اعتماد مردم به محصولات تولید داخل، عدم ثبات قیمت محصولات است، به طوری که در برخی موارد شاهد افزایش روزبه‌روز برخی محصولات هستیم که یکی از دلایل این نوسان قیمت به عدم یکپارچگی اقدامات و بی‌ثباتی برخی سیاست‌های اعمال‌شده بازمی‌گردد. عرضه کالاهای وارداتی و در برخی موارد کالاهای قاچاق که مشابه داخلی دارند، اما با قیمت پایین‌تر به فروش می‌رسند از دیگر عوامل موثر در کاهش انگیزه مردم به تهیه کالای داخلی است. وجود تبلیغات جذاب و گسترده برندهای خارجی در مقابل تولیدات داخل و عدم رعایت استانداردهای تولیدی در برخی موارد نیز منجر به جذب مردم به کالاهای خارجی شده است. موارد عنوان شده تنها بخش کوچکی از دلایل عدم اعتماد مردمی به کالای داخلی است و مواردی نظیر عدم وجود خدمات پس از فروش، عدم وجود گارانتی به معنای واقعی و... نیز در جذب نظر مردم به کالای تولید داخل اثرگذار هستند. در ادامه راهکارهای افزایش اعتماد مردمی به کالای داخلی ارائه شده است.

■ **اعتماد عمومی به کالاهای تولید داخل**

بهبود معیشت مردم، رهایی کامل از معضل رکود و کاهش نرخ تورم با تکیه بر سیاست‌های اقتصاد مقاومتی که در نهایت توسعه پایدار را در پی خواهد داشت، از ثمراتی است که با حمایت از کالای ایرانی نصیب جامعه می‌شود. کالا و محصولی، به کیفیت بالای آن بازمی‌گردد. با وجود اینکه طی سالیان و دهه‌های گذشته، برخی از محصولات بی‌کیفیت تولید و عرضه می‌شدند، اما کم نیستند اقلام و محصولات تولید داخلی که کیفیت آنان در ضریب و تراز بالایی قرار دارند تا جایی که قادر به رقابت با تولیدات کشورهای توسعه‌یافته و پیشرفته جهان هستند و به‌دلیل عقبه ذهنی مخدوشی که از گذشته در برخی از اذهان و افکار عمومی در ارتباط با کالاهای ایرانی وجود دارد، اقلام و محصولات مذکور با برچسب خارجی به فروش می‌رسند. از همین رو ابتدا باید با فرهنگ‌سازی این ذهنیت مخدوش را اصلاح، سپس اقدام به تولید کالاهای باکیفیت و عرضه آنها با برچسب تولید داخل کرد.

■ **انجام مطالعات بازاریابی با در نظر گرفتن سلیقه‌مشتری**

شکل ۳: تبعات امنیت اقتصادی عدم اعتماد عمومی به تولید داخل

به منظور جهش تولید و جلب اعتماد مردم به تولیدات داخلی، شناسایی نیاز بازار از ضروریات است. امروزه منافع و مزایای بازاریابی برای هیچ تولیدکننده و شرکتی پوشیده نیست، به طوری که رهبران شرکت‌های بزرگ در سراسر دنیا به این نتیجه رسیده‌اند که برای پیشرفت مستمر و حضور پایدار در بازارهای رقابتی و جلب رضایت مشتری، فعالیت‌های بازاریابی جزو اولویت‌ها است. بازاریابی در معنای سنتی خود یعنی فروختن کالا به مشتری، اما در معنای جدید خود عبارت است از: تامین نیازهای واقعی مشتری. امروزه در سراسر دنیا تولیدکنندگان اقدام به بازاریابی می‌کنند، اما تولیدکننده‌ای پیروز میدان است که بازاریابی مبتنی بر شناسایی سطح سلایق و نیاز مشتری داشته باشد. از همین رو جهت جلب اعتماد مردم به تولید داخل و بالا بردن میزان فروش کالای ملی و تولید داخل باید بازاریابی با معنای امروزی آن یعنی مبتنی بر سطح سلیقه مشتریان و نیاز واقعی آنها صورت گیرد.

■ **کنترل و نظارت بر نحوه استفاده از ارز دولتی**

متاسفانه برخی از تولیدکنندگان به بهانه وارد کردن مواد اولیه، تکنولوژی مورد نیاز و... اقدام به دریافت ارز دولتی کردند بدون آنکه حتی یک قلم کالا وارد کشور کنند. برخی با ارز دولتی دریافت شده، کالاهای مصرفی وارد کرده و به بازار و تولید داخل ضربه زدند و برخی نیز ارز دولتی را برای منافع شخصی خود از کشور خارج کردند که میزان این ارز و افرادی که در این زمینه دست داشتند نیز دیگر انگشت‌شمار و اندک نیست و به واسطه رسانه و... مردم در جریان چنین فسادهایی هستند.

وقوع چنین رویدادهایی منجر به از دست رفتن اعتماد مردمی به تولیدکنندگان داخلی شده، حتی تولیدکنندگانی که در این گونه مفاسد دست نداشتند نیز مورد حمایت مردم نیستند. از همین رو یکی از راهکارهای جلب اعتماد مردم به تولید داخل و حمایت از آن، کنترل و نظارت بر نحوه استفاده از ارز دولتی است. در صورتی که مردم شاهد محاکمه افراد فاسد در این زمینه، شاهد تلاش‌های قوه قضاییه، گمرک، وزارت صمت و... برای جلوگیری از سوءاستفاده از ارز دولتی باشند، انگیزه آنان برای خرید کالاهای تولید داخل و حمایت از تولیدکنندگان به پشتوانه تلاش‌های صورت‌گرفته برای مبارزه با مفاسد اقتصادی در این زمینه، افزایش می‌یابد.

■ **ارائه خدمات پس از فروش**

بررسی تجارب جهانی نشان می‌دهد که امروزه دوره فروش‌محوری تمام‌شده است و استراتژی مشتری‌محوری و تجربه‌گرایی می‌تواند موجب افزایش و توسعه سهم بازار شود. یکی از مولفه‌های تاثیرگذار و مهم در حوزه مشتری‌مداری، عرضه خدمات پس از فروش است. اگرچه در تبلیغات بسیاری از کالاهای ایرانی حتی به موضوع ارائه خدمات پس از فروش رایگان در بازه زمانی مشخصی اشاره و تأکید می‌شود، اما در مقام عمل و در مرحله اجرا، برخی شرکت‌های تولیدکننده، با طرح بهانه‌های گوناگون، از ارائه خدمات مناسب و به اصطلاح مطرح‌شده، شانه خالی می‌کنند و همین امر منجر به کاهش انگیزه مصرف‌کنندگان به تهیه کالاهای ایرانی شده است. به واقع ارائه خدمات پس از فروش یکی از تضامین کیفیت بالای کالاهای خریداری‌شده به شمار می‌رود و با تکیه بر آن، نظر مصرف‌کننده نسبت به محصول عرضه شده در بازار جلب می‌شود.

ذکر این نکته حائز اهمیت است که در راستای جلب اعتماد مردم به کالاهای تولید داخل، ارائه خدمات تعهد داده شده در خدمات پس از فروش، تنها می‌تواند سطح رضایتمندی مشتریان را در حد استاندارد نگه دارد، اما ارائه خدمات فراتر از انتظار مشتریان (خدماتی که مشتریان انتظار دریافت آن از سازمان را ندارند) موجب شگفتی مشتری شده و دیدگاه آنها به تولیدکنندگان و محصولات تولید داخل را به شدت به سمت مثبت شدن تغییر می‌دهد. بنابراین به نظر می‌رسد اگر تولیدکنندگان در کنار ارائه خدمات پس از فروش واقعی، مزایای دیگری را برای مشتریان در نظر بگیرند، نه تنها بر افزایش تقاضا اثرگذار هستند، بلکه سطح رضایت مشتریان از کالاهای خریداری‌شده نیز افزایش یافته و تولید داخل تقویت می‌شود.

■ **توقف واردات کالاهای مصرفی با مشابه تولید داخلی**

متاسفانه امروزه به واسطه حضور و عرضه برخی کالاها و محصولات خارجی، اعتماد به کالاهای ایرانی سلب شده است و این در شرایطی است که ممکن است در واقعیت اساسا کیفیت برخی محصولات خارجی بالاتر از محصولات مشابه تولید داخلی نباشد، اما تحت تاثیر تبلیغات وسیع و فراگیر، ذهنیت منفی در خصوص کالاهای داخلی در میان بخش قابل توجهی از جامعه مصرف‌کنندگان رسوخ کرده است. بسیاری از کشورهای توسعه‌یافته به منظور حمایت از تولیدات داخلیشان و در راستای جلب اعتماد مردم به تولیدات خود، محدودیت‌هایی را برای واردات کالاها از سایر کشورها اعمال کرده‌اند که در این بین آمریکا بیشترین محدودیت‌ها را برای حمایت از تولیدات داخلی خود دارد. طبق آخرین تحقیقات موسسه خدمات مالی فرانسوی و چندملیتی «اویلر هرمس» در بین سال‌های ۲۰۰۸ تا ۲۰۱۹ میلادی آمریکا ۷۹۰ قانون محدودکننده واردات با هدف حمایت از تولید داخلی وضع کرده است که بیش از همه کشورهاست. هند با ۵۶۶ قانون، روسیه با ۴۲۳ قانون، آلمان با ۳۹۰ قانون و انگلستان با ۳۵۷ قانون در رتبه‌های بعدی هستند. نکته جالب در این تحقیق نیز وضع بیش از ۱۲۹۰ محدودیت جدید برای تجارت در کشورهای مختلف جهان در سال ۲۰۱۹ است که این تعداد نسبت به سال ۲۰۰۹ رشد چهار برابری را نشان می‌دهد. این در حالی است که در ایران با وجود اینکه قانون ممنوعیت واردات خارجی با مشابه داخلی وجود دارد، در بسیاری از موارد کالاهایی با ارز دولتی وارد کشور می‌شوند که مشابه تولید داخلی نیز دارند. بنابراین به منظور جلب تقاضای مصرف‌کنندگان به کالاهای تولید داخل و حمایت از تولید داخل، این موضوع باید مورد بررسی دقیق قرار بگیرد و محدودیت واردات کالاها با جدیت بیشتری دنبال شود و از در نظر گرفتن استثنا برای برخی افراد خاص در واردات کالاها جلوگیری شود.

مبارزه جدی با قاچاق کالاهای ورودی و خروجی

قاچاق کالاها و ورود کالاهای مشابه خارجی که حقوق گمرکی آنها پرداخت نشده و درنتیجه قیمت پایین‌تری نسبت به کالاهای داخلی دارند، رقابت برای صنایع در بازار داخلی را دشوار می‌سازد و نه تنها تولیدکنندگان داخلی زیان می‌کنند بلکه اعتماد مردم نسبت به کالاهای داخلی که قیمت بالاتری نسبت به کالاهای قاچاق دارند از بین می‌رود. از همین رو مبارزه با قاچاق از جمله ضروریاتی است که می‌تواند در ایجاد و افزایش اعتماد مردمی به کالاهای داخلی موثر واقع شود. جلوگیری از قاچاق منجر به عرضه واقعی کالاهای داخلی در بازار می‌شود که در صورت نبود کالاهای قاچاق با قیمت پایین‌تر، مصرف‌کنندگان اقدام به تقاضای کالای داخلی می‌کنند و با گذشت زمان در کنار افزایش کیفیت کالاهای داخلی اعتماد آنان به تولیدات داخل افزایش خواهد یافت.

■ **به حداقل رساندن هزینه تمام‌شده تولید در داخل**

از جمله مواردی که می‌تواند مردم را به سمت مصرف کالاهای داخلی سوق دهد، کاهش قیمت کالاهای داخلی است. به منظور کاهش قیمت کالاها باید بتوان هزینه تمام شده آنها را کاهش داد. بخشی از هزینه‌های تولید همچون هزینه‌های تامین مالی، نرخ ارز، مالیات و... از کنترل مدیران واحدهای صنعتی خارج است، اما هزینه‌هایی که به طور مستقیم در فرآیند تولید دخیل هستند و در کنترل مدیران صنعتی قرار دارند را می‌توان کاهش داد. مانند کاهش هزینه تهیه مواد اولیه، استفاده از بیشترین ظرفیت تولید، کاهش ضایعات، نزدیکی به محل تامین مواد اولیه، تکمیل زنجیره تامین و تولید مواد اولیه از سوی واحد صنعتی از جمله راهکارهایی است که می‌تواند در کاهش هزینه‌های مواد اولیه موثر باشد. مواردی که با مدیریت صحیح واحدهای صنعتی در کاهش هزینه تمام‌شده کالا می‌تواند موثر باشند عبارتند از:

پرداخت حقوق و دستمزد بیشتر در مقابل بهره‌وری بالا به جای پرداخت دستمزد برابر برای تمامی کارکنان، نوسازی ماشین‌آلات و استفاده از فناوری‌های روز، ایجاد سیستم یکپارچه حمل‌ونقل، ایجاد فروشگاه‌های زنجیره‌ای بزرگ یا ایجاد شعب فروش برای واحد صنعتی می‌تواند محصول را تا ۱۰ درصد کمتر از قیمت بازار به دست مصرف‌کننده برساند.

■ **توقف تبلیغ برندهای خارجی در رسانه‌ها و معابر شهری**

از آنجا که تبلیغات تاثیرات بسزایی در شکل‌گیری انتخاب مصرف‌کنندگان دارد، یکی از راهکارهای سوق دادن سلایق مصرفی مردم به سمت کالاهای داخلی، توقف تبلیغات کالاهای خارجی چه از طریق رسانه و چه از طریق معابر شهری است. در این زمینه مسؤلان شهری به ویژه شهرداری باید در بخش تبلیغات خارجی سعی کنند این گونه تبلیغات را از سطح شهر جمع‌آوری و درنهایت قوه قضاییه با رانت‌خواران در این بخش برخورد کند.

■ **فرهنگ‌سازی در جهت ترغیب مردم به مصرف اجناس داخلی**

تبدیل مصرف کالاهای داخلی در میان مردم به یک عادت، نیازمند فرهنگ‌سازی ریشه‌ای است. فرهنگ‌سازی در این زمینه امر خطیری است که مطالعه و بررسی دقیق جوانب آن، نیازمند همکاری و همیاری جمعی مردم، دولت، تولیدکنندگان و طراحان و برنامه‌ریزان است. این نکته حائز اهمیت است که فرهنگ‌سازی در مورد موضوعی خاص در میان آحاد جامعه کاری است که نیازمند تلاش بسیار زیاد و خستگی‌ناپذیر بوده و نباید انتظار داشت که چنین امری به سرعت اتفاق بیفتد، بلکه تمام تلاش باید بر این مبتنی باشد که نوع چینش پایه‌های این فرهنگ‌سازی درست و دقیق صورت بگیرد تا نتایج آن در بلندمدت ماندگار باشد. فرهنگ‌سازی در جهت تشویق مردم به خرید کالاهای تولید داخل باید در دستور کار جدی قرار گیرد و این مهم نیازمند برنامه‌های کوتاه‌مدت، میان‌مدت و بلندمدت است.

ملاحظات امنیت اقتصادی رونق تولید، موتور محرکه رشد و توسعه اقتصاد کشور است و تقویت تولید از جهات مختلفی منجر به تقویت اقتصاد کشور می‌شود. عدم اعتماد مردم به تولیدات داخلی این موتور محرکه اقتصاد را به خاموشی کشانده و تبعات بسیاری برای اقتصاد و امنیت اقتصادی کشور دارد که در شکل شماره ۳ ارائه شده‌اند.

عدم اعتماد مردم به تولید داخل و نبود انگیزه برای مصرف کالاهای ملی منجر به کاهش سرمایه‌گذاری اعم از سرمایه‌گذاری داخلی و خارجی در بخش تولید می‌شود. در واقع نبود انگیزه مصرف کالاهای تولید داخل، منجر به افزایش هزینه‌های تولید اعم از هزینه‌های تهیه مواد اولیه، هزینه‌های کارگری و... و از طرفی منجر به عدم قیمت تضمینی متناسب با هزینه‌های موجود می‌شود. با افزایش هزینه‌های تولید و گسترش ناطمینانی در بازارهای داخلی، تولید کاهش می‌یابد و مخارج دولت برای تامین کالاهای اساسی بالا رفته و به موجب آن فقر و نابرابری در جامعه گسترش می‌یابد و در صورت عدم تامین کالاها در داخل کشور، وابستگی به تولیدات سایر کشورها شکل می‌گیرد و افزایش قیمت‌ها را به دنبال دارد. ایجاد کسب و کار جدید در چنین شرایطی بسیار مشکل خواهد بود، چرا که در صورت نبود بازار مصرفی، هر تولیدی بی‌فایده خواهد بود و تنها هزینه محسوب می‌شود.

بنابراین انگیزه سرمایه‌داران، کارآفرینان و افراد با مهارت برای ایجاد کسب و کار جدید که به نوعی رونق اشتغال هم محسوب می‌شود، کاهش می‌یابد. در چنین جامعه‌ای افکار نوآورانه که میدان مانور برای آنان بسته شده است به مرور به فراموشی سپرده می‌شوند و آن میزان تولیدات هم که مشتری داشتند به دلیل وارد شدن کالاهای متنوع خارجی، مشتری خود را از دست خواهند داد. با وجود چنین شرایطی در بلندمدت صنعت تولیدی کشور از بین خواهد رفت و وابستگی برای تهیه ساده‌ترین اقلام مورد نیاز مصرفی به سایرین به وجود خواهد آمد. با ایجاد وابستگی به سایر کشورها برای تهیه کالاهای ضروری و مورد نیاز مردم، با گذشت زمان بیگانگان این فرصت را غنیمت شمرده و در جهت کسب منافع خود با هر روشی از کشور سوءاستفاده خواهد کرد و امنیت اقتصادی-اجتماعی مردم به خطر خواهد افتاد.

*** پژوهشگر اقتصادی**

شکل ۱: عوامل کاهش اعتماد مردمی به کالای تولید داخل

شکل ۲: راهکارهای پیشنهادی جهت افزایش اعتماد عمومی به کالای ملی و تولید داخل

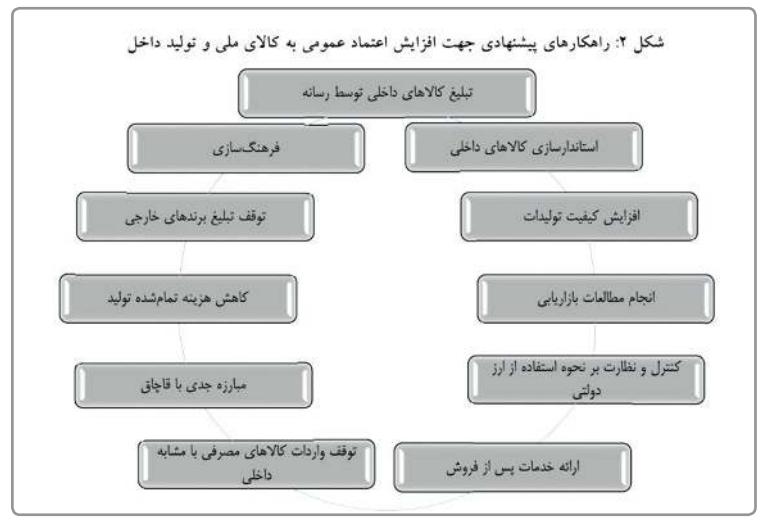

بازار رمزارزها قرمزپوش شد

سقوط ۱۰ هزار دلاری «بیت‌کوین»

گروه فناوری– درحالی که قیمت بیت‌کوین در یک روند نزولی به ۵۲ هزار دلار هم رسیده بود، صبح دیروز در عرض یک ساعت، قیمت این ارز دیجیتالی باز هم حدود ۱۰ هزار دلار کاهش یافت تا به پایین‌ترین سطح به ۴۲ هزار دلار برسد. البته پس از برخورد با این سطح، قیمت به‌سرعت بازیابی شد و به ۴۷ هزار دلار رسید.

این رقم، بیشترین افت یک‌روزه قیمت بیت‌کوین از تاریخ ۱۵ ماه می‌است. در آن زمان، قیمت بیت‌کوین تا نزدیکی ۳۳ هزار دلار سقوط کرده بود.

داده‌های بازار نشان می‌دهند که قیمت BTC با یک افت ۲۶/۴ درصدی، حمایت یک‌هفته‌ای ۵۷/۲۰۶ دلار را از دست داد و به ۴۲/۸۷۰ دلار رسید. بر اساس داده‌های ByBit، بازار بیت‌کوین ۱/۳ میلیارد دلار لیکوییدیشن را تجربه کرده و در نتیجه این کاهش قیمت، ۷۳۵ میلیون دلار از موقعیت‌های معاملاتی لانگ (long) بیت‌کوین لیکویید شده است. در نتیجه این سقوط ناگهانی، تمامی دستاوردهای بازار صعودی دو ماهه بیت‌کوین- که طی آن، قیمت این ارز دیجیتال به اوج تاریخی خود در نزدیکی ۶۹ هزار دلار رسیده بود- از دست رفت. با این حال، بسیاری از تحلیلگران بیت‌کوین از جمله TechDev به روند مشابه پرایس اکشن بیت‌کوین در هر سال اشاره می‌کنند.

در همین راستا، TechDev می‌گوید: هر چرخه تاریخی بیت‌کوین با یک ماه قرمز و به دنبال آن دو یا سه ماه بسیار سبز به پایان رسیده است. یکی دیگر از دلایل نزولی شدن قیمت بیت‌کوین، می‌تواند مقاومت قانونگذاران آمریکایی در برابر صنعت کریپتو باشد که اخیرا مدیران‌عامل صرافی‌های رمزارزی بزرگ از جمله FTX و Binance US را به جلسه محاکمه در مورد دارایی‌های رمزارزی دعوت کرده‌اند. علی‌رغم نگرانی‌ها در مورد نوسانات قیمتی و عدم انطباق با شیوه‌های مالی سنتی، بیت‌کوین همچنان به عنوان یک دارایی مناسب برای کشورهای با اقتصاد ناپایدار به رشد خود ادامه می‌دهد. طبق گزارش‌ها، دولت زیمبابوه نیز با پیروی از السالوادور، در حال بررسی استفاده از بیت‌کوین است.

همچنین دیگر رمزارز محبوب بازار، اتریوم هم کاهش قیمت شدیدی را در ۴۸ ساعت گذشته تجربه کرده و حالا با قیمتی نزدیک به ۳۹۰۰ دلار معامله می‌شود. پایین‌ترین قیمت این رمزارز در ۴۸ ساعت گذشته به ۳/۵۱۲ دلار رسید که از کاهش ۱۷ درصدی طی ۴۸ ساعت خبر می‌دهد.

کاهش قیمت تنها محدود به بیت‌کوین و اتریوم نمی‌شود و سایر رمزارزهای مطرح مانند «بایننس»، «سولانا» و «کاردانو» هم کاهش قیمت شدیدی را تجربه کرده‌اند. برای مثال قیمت «بایننس کوین» به نزدیکی ۵۲۵ دلار رسیده و سولانا و کاردانو هم به ترتیب ۱۹۲ و ۱/۳۳ دلار قیمت دارند. این کاهش قیمت‌ها باعث شده ارزش بازار رمزارزها هم کاهش یابد. ارزش این بازار که نزدیک به یک ماه پیش برای اولین بار از مرز سه تریلیون دلار عبور کرده بود، حالا به نزدیکی ۲/۱ تریلیون دلار رسیده است. در حقیقت ارزش بازار رمزارزها در ۴۸ ساعت گذشته کاهشی نزدیک به ۲۰ درصد داشته است.

نماد	نام	قیمت (به دلار)	تغییرات (به درصد)
BTC	بیت‌کوین	۴۷/۱۳۰	-۱۷/۳۴
ETH	اتریوم	۳/۸۹۹	-۱۵/۱۴
SOL	سولانا	۱۹۲	-۱۹/۶۳
BCH	بیت‌کوین کش	۴۴۹	-۲۰/۰۹
ETC	اتریوم کلاسیک	۳۵	-۲۴/۲۴
BNB	بایننس‌کوین	۵۳۳	-۱۴/۸۰
DOGE	دوج‌کوین	۰/۱۶	-۲۱/۴۷
XLM	استلار	۰/۲۷	-۲۴/۲۵
LTC	لایت‌کوین	۱۵۰	-۲۷/۰۴

■ **ارزهای دیجیتالی فعلی هیچ ارزش ذاتی و پشتوانه حقیقی ندارند**

همچنین میلیاردر مشهور آمریکایی از بسیاری از ارزهای دیجیتالی مهم بازار انتقاد کرد. جوردن بلفورد با بیان اینکه بسیاری از ارزهای دیجیتالی فعلی از جمله «دوج کوین» و «شیبا» هیچ ارزش ذاتی و پشتوانه حقیقی ندارند، گفت: برخی از توسعه‌دهندگان ارزهای دیجیتالی باید به زندان بروند، می‌شنوید که افراد به طور دیوانه‌وار صدها میلیون دلار پول سرمایه‌گذاری کرده‌اند تا یک‌شبه پولدار شوند. این اسمش سرمایه‌گذاری نیست. با وجود آنکه مجلس روسیه طرحی را برای ساماندهی به معاملات ارزهای دیجیتالی در این کشور در دست بررسی دارد، به نظر نمی‌رسد این کشور مانند چین تصمیم بگیرد موضع سختی علیه آنها اتخاذ کند. ولادیمیر پوتین- رییس‌جمهور روسیه- تنها به هشدار درباره ریسک سرمایه‌گذاری در ارزهای دیجیتالی بسنده کرده و به معامله‌گران گفته است این دارایی‌ها هیچ پشتوانه‌ای ندارند، در نتیجه سرمایه‌گذاران باید منتظر نوسانات قیمتی بالایی باشند.

■ **گریز مردم از بازارهای ریسک‌پذیر**

در این راستا عباس آشتیانی- مدیرعامل انجمن بلاکچین ایران- با بیان اینکه از هفته گذشته شاهد دو پله سقوط بزرگ در قیمت دارایی دیجیتال بیت‌کوین بودیم، گفت: از آنجایی که دارایی‌های دیجیتال مانند بیت‌کوین به عنوان کلاس جدید دارایی در کنار بازارهای سنتی مانند بازار سهام شناخته می‌شوند، رفتارهای مبتنی بر عرضه و تقاضا و نقدشوندگی کالا بر آنها هم حاکم است. ما این سقوط را در شاخص‌های S&P۵۰۰ و سایر شاخص‌های بورسی هم شاهد بودیم، همان‌طور که رشد مشترک را هم در زمان کشف واکسن کرونا بین این دو بازار و برهم‌کنشی بین این دو شاهد بودیم و مجددا اکنون شاهد هستیم. وی ادامه داد: از جمله عواملی که بر ریزش قیمت بیت‌کوین تاثیر گذاشت می‌توانیم به سویه جدید ویروس کرونا اشاره کنیم که اگر مجددا بخواهد اوضاع اقتصادی جهان را تحت تاثیر قرار دهد و تولیدات را کم کند، بار دیگر می‌تواند فرار مردم از دارایی‌های با ریسک بالا و کوچ آنها به سمت دارایی‌های باحداقل ریسک را سبب شود. احتمالا بعد از این ریزش، نرخ اوراق قرضه دولتی آمریکا و نرخ بهره دولت آمریکا تغییراتی را خواهد داشت که خبر آن را هم در چند روز گذشته شنیدیم و این اتفاق باعث ریسک‌گریزی مردم و کوچ از بازارهای پرنوسان به سمت بازارهای امن‌تر خواهد شد. مدیرعامل انجمن بلاکچین ایران گفت: از طرف دیگر نرخ بیکاری آمریکا روند نزولی خود را شروع کرده و به اثبات رسانده و آغاز فعالیت صنعتی و رشد GDP در کشورهای توسعه‌یافته، همانطور که در سال ۲۰۱۸ پیش‌بینی کرده بودند، دلایلی خواهد بود که رشد بدون پشتوانه مقدار دلار جهانی و چاپ بی‌رویه پول روند کاهشی پیدا کرده و پشتوانه دلار آمریکا که بخشی از آن GDP و رشد اقتصادی آمریکاست، با افزایش GDP و کاهش نرخ بیکاری در ایالات متحده، منجر به افزایش ارزش دلار و کاهش بی‌رویه چاپ دلار شود که هر دوی این موضوع‌ها روی تمامی بازارها تاثیر منفی خواهد گذاشت و ارزش کالاها و سطح عمومی قیمت‌ها را دچار کاهش خواهد کرد. آشتیانی افزود: تمامی این عوامل در کنار عامل سوم که برمی‌گردد به تحلیل تکنیکال بازارهای دیجیتال، منجر به سقوط شده است. دو پارامتر فعالیت کیف‌پول‌هایی که از قدیم دارای دارایی‌های دیجیتال بالای بیت‌کوین بودند و جابه‌جا کردن این دارایی‌ها نشانه‌ای از افزایش عرضه بود، دقیقا در زمانی که حجم مبادلات بیت‌کوین به‌عنوان شاخص دارایی‌های دیجیتال به حداقل خودش در دو هفته اخیر رسیده و بازار را در شرایط حساسی قرار داده بود. بنابراین بازار از این جهت با کوچک‌ترین عرضه سنگین می‌توانست دچار این ریزش شود که این اتفاق افتاد.

امنیت

برنامه هند برای حکمرانی سایبری

به نظر می‌رسد که تلاش هند برای حل چالش‌های ساختاری و قانونی حکمرانی اینترنت، بخشی از برنامه کلان بهبود قدرت سایبری و توسعه فناورانه این کشور به عنوان یک قدرت اقتصادی و سیاسی است. هند و انگلیس اخیرا طی نشستی توافق کردند که همکاری خود را در مقابله با چالش‌های مختلف موجود در حوزه سایبری و فضای مجازی، تعمیق کنند. نمایندگان دو کشور هند و انگلیس، در نخستین نشست کارگروه مشترک دو کشور در زمینه بازدارندگی سایبری، بر سر همکاری گسترده و توسعه مشترک استراتژی‌هایی برای مقابله با چالش‌های نوظهور امنیت سایبری و فضای مجازی به توافق رسیدند. سوبرامانیام جایشانکار وزیر امور خارجه هند در مورد این توافق دوجانبه گفت: «هر دو طرف در مورد جنبه‌های کلیدی و مختلف مربوط به بازدارندگی سایبری و راه‌های تعمیق همکاری‌های دوجانبه حوزه فضای مجازی تحت چارچوب کارگروه مشترک یاد شده، برای روابط سایبری که در ۱۷ آوریل ۲۰۱۸ امضا شد، بحث کردند.» وزارت امور خارجه هند طی بیانیه‌ای در مورد این نشست که به صورت مجازی برگزار شد، افزود: «هند و بریتانیا توافق کردند که با یکدیگر همکاری نزدیک داشته باشند و رایزنی‌های منظم برای رسیدگی به چالش‌های بازدارندگی سایبری و ایجاد استراتژی‌های بازدارندگی سایبری موثر داشته باشند.» بر اساس اخبار منتشر شده، آتول مالهاری گاتسوروه دبیر حوزه دیپلماسی سایبری وزارت امور خارجه هند، در این نشست دبیر هیات هندی و ویل میدلتون مدیر بخش سایبری وزارت خارجه بریتانیا بوده است. در این نشست مقامات ارشد سایبری از وزارتخانه‌ها و ادارات مربوطه هر دو کشور حضور داشتند. موضوع حکمرانی فضای مجازی در کشور هند طی ماه‌های اخیر، به موضوعی داغ بدل شده است. نشست‌های مشترک با هدف امضای تفاهمنامه سایبری میان هند و دیگر کشورها و برگزاری رویدادهای ملی و بین‌المللی مانند مجمع حکمرانی اینترنت هند، مبین عزم مسوولان این کشور برای ایجاد تحول در چارچوب‌های حکمرانی فضای مجازی کشورشان است. آشوینی وایشناو وزیر فناوری اطلاعات هند اخیرا طی بیاناتی در سومین روز از اجلاس ملی مجمع حکمرانی اینترنت اظهار کرد: «اینترنت بخش مهمی از مسائل اقتصادی و اجتماعی هند را به خود اختصاص داده و به همین دلیل تعیین چارچوب‌های مشخص برای حکمرانی فضای مجازی ضروری است. بنابراین یکی از اقداماتی که باید در راس امور قرار گیرد، رسیدگی به وضع توسعه اینترنت در نقاط محروم کشور برای پر کردن شکاف دیجیتال است. همچنین نکته حائزاهمیت دیگر این است که با توجه به اینکه اساس برخی اعتقادات جوانان ما در فضای مجازی با محتوای آنلاین شکل می‌گیرد تصمیم‌گیری در مورد ساز و کار مشخص شدن مالکیت محتوای به اشتراک گذاشته شده در فضای مجازی باید در دستور کار قرار گیرد.» وی در ادامه افزود: «امروزه تجارت الکترونیک کسب و کارهای کوچک را مختل کرده و این موضوع تاثیراتی منفی بر اجتماع دارد، در همین راستا باید تلاش کنیم تا افراد و کسب و کارهای کم‌بضاعت‌تر را وارد جریان اصلی اینترنت کنیم و امنیت سایبری نیز موضوعی است که توجه زیادی را می‌طلبد. ضعف‌های امنیتی سیستم‌های ما که منجر به هک شدن یا به‌هم‌ریختن سیستم‌ها می‌شود و به دنبال آن باج گرفتن یا هر گونه سوءاستفاده‌ای است، باید به حداقل ممکن برسد. آیا می‌توان یک سیستمی غیرقابل نفوذ و امن سایبری ایجاد کرد؟ امیدوارم این انجمن پاسخ قاطعی برای تمام این مسائل داشته باشد.»

علاوه بر این راجیو چندراسخار وزیر توسعه مهارت و کارآفرینی هند نیز به عنوان یکی دیگر از مسوولان حاضر در این نشست ملی، اعلام کرده بود که دولت متعهد است فضای اینترنت را از طرفی امن، قابل اعتماد و قابل پاسخگویی کند و از طرفی آزادی آن را نیز تامین کند. وی همچنین افزود: «هند باید در کنار کشورهایی مانند، ایالات متحده، چین و روسیه به یکی از رهبران اینترنت جهانی تبدیل شود و اکوسیستم اینترنت هندی باید در جهان شناخته شود.» مجمع حکمرانی اینترنت هند، ابتکاری از سوی دولت این کشور است که ذیل مجمع جهانی حکمرانی اینترنت سازمان ملل متحد برگزار می‌شود و پلتفرمی برای گردهم آمدن ذی‌نفعان حوزه فضای مجازی هند و گفت‌وگو در مورد سیاست‌های کلان حوزه فضای مجازی محسوب می‌شود. به نظر می‌رسد که تلاش مسوولان هند برای حل چالش‌های ساختاری و قانونی حکمرانی اینترنت در این کشور، بخشی از برنامه کلان بهبود قدرت سایبری و توسعه فناورانه این کشور به عنوان یک قدرت اقتصادی و سیاسی نوظهور در سطح جهان است.

فضا

حرکت یک دنباله‌دار بزرگ به سمت زمین

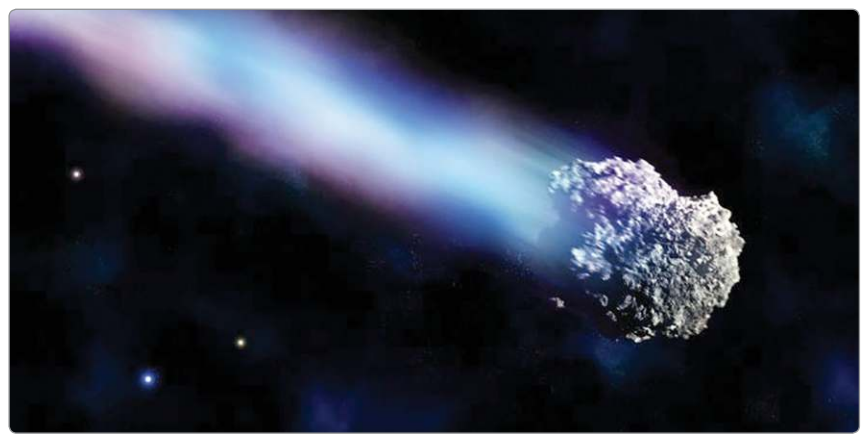

دنباله‌دار برناردینلی- برنشتاین، فرصتی نادر را برای ستاره‌شناسان فراهم می‌کند تا جسمی را که از دوردست‌ها می‌آید، مورد مطالعه قرار دهند. این دنباله‌دار با فاصله ۲/۷ میلیارد مایلی از خورشید – ۲۹ بار دورتر از زمین – تکه نوری کوچک از خورشید را از جرمی منعکس می‌کند که در حال نزدیک شدن به ما است؛ جرمی بزرگ، قدیمی و غیرقابل تصور. حدود چهار ساعت بعد، در ساعات اولیه صبح ۲۰ اکتبر ۲۰۱۴، یک تلسکوپ در صحرای آتاکاما شیلی نگاه خود را به آسمان معطوف کرد و تصویری از آسمان شب نیم‌کره جنوبی تهیه کرد تا بتوان نکاتی را از این نور منعکس شده دریافت. با این‌حال، تقریبا هفت سال طول کشید تا محققان آن نقطه عجیب نور را به عنوان دنباله‌دار بزرگ اولیه – احتمالا بزرگ‌ترین موردی که تا به حال با تلسکوپ‌های مدرن رصد شده است- مورد مطالعه قرار دهند. بالاخره حضور این دنباله‌دار در آسمان در ماه ژوئن به صورت رسمی اعلام شد. اکنون محققان هرآنچه در مورد آن می‌دانند را، تحت مقاله‌ای در ژورنال Astrophysical Journal Letters به چاپ رساندند. «پدرو برناردینلی» محقق پسادکترا در دانشگاه واشنگتن می‌گوید: « تلفن من مدام زنگ می‌خورد، راستش انتظار نداشتم که جامعه علمی این چنین از دنباله‌دار استقبال کند.» او در هفته‌های پایانی دوره دکترا خود این دنباله‌دار را به صورت مشترک با محققی از دانشگاه پنسیلوانیا کشف کرد.

آخرین برآوردها تقریب می‌زند که هسته این دنباله‌دار عرضی ۹۳ مایلی (۱۵۰ کیلومتری) دارد. این بزرگ‌ترین تخمینی است که در چند دهه گذشته برای اندازه هسته یک دنباله‌دار زده شده است. در مقابل، دنباله‌دار Churyumov–Gerasimenko ۶۷/P که فضاپیمای Rosetta متعلق به آژانس فضایی اروپا از سال ۲۰۱۴ تا ۲۰۱۶ در مدار آن بود، تنها ۲/۵ مایل عرض داشت. «میشل بانیستر»، ستاره‌شناس دانشگاه کانتربری نیوزیلند در این‌باره می‌گوید: «ما تاکنون شاهد دنباله‌دارهایی با اندازه‌های مختلف بودیم. دنباله‌دار برناردینلی- برنشتاین می‌تواند در کنار بزرگ‌ترین دنباله‌دارهای تاریخ قرار بگیرد. یکی از آنها دنباله‌داری است که در سال ۱۷۲۹ به درون منظومه شمسی سفر کرد.» در دهه آینده، برناردینلی-برنشتاین با نزدیک شدن به منظومه شمسی، درخشان‌تر نیز خواهد شد. این دنباله‌دار در تاریخ ۲۱ ژانویه ۲۰۳۱ به نزدیک‌ترین فاصله خود با زمین می‌رسد. در این تاریخ برناردینلی- برنشتاین در فاصله حدود یک میلیارد مایلی – کمی دورتر از فاصله متوسط زحل – نسبت به زمین خواهد بود. سپس عقب‌نشینی طولانی خود به حوزه‌های بیرونی منظومه شمسی را آغاز خواهد کرد و حداقل تا دهه ۲۰۴۰ قابل مشاهده نخواهد بود. بسته به میزان گاز خروجی دنباله‌دار در اثر تبخیر یخ‌هایش در اثر تابش نور خورشید، برناردینلی- برنشتاین می‌تواند به اندازه بزرگ‌ترین قمر زحل، تیتان، در آسمان شب درخشان شود. اگر چنین باشد، دنباله‌دار را می‌توان در سال ۲۰۳۱ با یک تلسکوپ مناسب در حیاط خانه نیز مشاهده کرد.

برناردینلی-برنشتاین به جز اندازه بزرگی که دارد، به علت فاصله‌ای که در اولین رصد نسبت به خورشید داشت، برای ستاره‌شناسان بسیار قابل توجه است. این شیء یخی از ابر Oort سرچشمه می‌گیرد – یک غبار عظیم کروی از اجسامی که تا فواصلی هزاران بار دورتر از زمین، خورشید را احاطه کرده‌اند. ستاره‌شناسان ادعا می‌کنند که میلیون‌ها سال طول خواهد کشید تا برناردینلی- برنشتاین به دور خورشید بچرخد. تاکنون تنها سه دنباله‌دار با چنین فواصلی در حال ورود به درون ابر Oort کشف شده‌اند. برناردینلی- برنشتاین زمانی که هنوز بیش از ۲/۷ میلیارد مایل دورتر بود، رصد شد که رکورد هیجان‌انگیزی برای یک دنباله‌دار است. از آنجا که این دنباله‌دار خیلی زود کشف شده است، نسلی از ستاره‌شناسان فرصت کافی برای انجام مطالعه روی آن را خواهند داشت.

خبر

قیام کارگران فناوری در آمریکا

رویترز– لیز شولر، دبیر خزانه‌داری فدراسیون کار آمریکا و کنگره سازمان‌های صنعتی از افزایش انسجام اتحادیه‌های کارگری شرکت‌های فناوری برای احقاق حق خبر داده است. وی تصریح کرده که بخش فناوری در ایالات متحده حوزه بعدی برای سازماندهی مسائل کارگری است و کارگران این بخش درک توانایی اتحادیه‌های جمعی را آغاز کرده‌اند. شولر افزود که فدراسیون کارگران آمریکا که متشکل از ۵۶ اتحادیه همسو و ۱۲/۵ میلیون کارگر است خواستار سازماندهی بیشتر کارکنان حوزه فناوری تحت رهبری این فدراسیون است تا آنها بتوانند حقوق خود را به دست آورند.

شرکت‌های فناوری در آمریکا به خصوص «آمازون» به علت بی‌توجهی به حقوق کارگران و کارکنان خود با انتقادهای گسترده‌ای مواجه بوده‌اند و این انتقادها در دوره شیوع ویروس کرونا افزایش یافته است. شولر گفت: چیزی که ما در بخش فناوری می‌بینیم، قیام کارگران است. شما به شرکت‌هایی مانند «یوتیوب»، «گوگل» و «اپل» نگاه کنید؛ کارگران آنها بارها اظهارنظر و صحبت کرده‌اند. آنها در اعتراض به مسائلی مانند عدم رعایت عدالت نژادی و آزار جنسی دست از کار کشیده‌اند. شما بدون وجود اتحادیه، قدرت جمعی ندارید و من فکر می‌کنم کارگران فناوری شروع به اتصال نقطه‌ها کرده‌اند تا توانمند شوند.

کاهش ارتفاع ایستگاه فضایی بین‌المللی برای رفع خطر

ایسنا– ایستگاه فضایی بین‌المللی برای جلوگیری از برخورد با یک زباله فضایی کاهش ارتفاع داد. «دیمیتری روگوزین» مدیرکل آژانس فضایی روسکاسموس روسیه اعلام کرد که ایستگاه فضایی بین‌المللی به مدت سه دقیقه کاهش ارتفاعی ۳۱۰ متری داده است تا از نزدیک شدن به قطعه‌ای از یک فضاپیمای آمریکایی که در سال ۱۹۹۴ به فضا پرتاب شده بود، جلوگیری شود. او افزود: این مانور اثری روی پرتاب موشک سایوز MS ۲۰- در روز چهارشنبه و اتصال آن به ایستگاه فضایی بین‌المللی نگذاشت. زباله‌های فضایی شامل موشک‌های از کار افتاده یا بخش‌هایی از فضاپیماها هستند که در فضا شناورند و خطر برخورد آنها با ماهواره‌ها و ایستگاه فضایی وجود دارد.

این زباله‌های فضایی در روز سه‌شنبه باعث به تعویق افتادن پیاده‌روی فضایی ناسا شدند و این پیاده‌روی را به روز پنجشنبه موکول کردند. در روز پنجشنبه این ماموریت با موفقیت به انجام رسید. مقامات آمریکایی ماه گذشته اعلام کردند که آزمایش ضد ماهواره‌ای روسیه باعث ایجاد حجم زیادی زباله فضایی در مدار نزدیک به زمین شده است. این زباله‌ها ایستگاه فضایی بین‌المللی را به خطر می‌اندازند و خطراتی نیز برای فعالیت‌های فضایی در سال‌های آینده به همراه خواهند داشت. روسکاسموس در بیانیه‌ای جدا در روز جمعه اعلام کرد که امیدوار است بیل نلسون، رییس ناسا برای گفت‌وگو در مورد همکاری‌های پیش‌رو در ایستگاه فضایی در نیمه اول سال ۲۰۲۲ به روسیه سفر کند.

جاسوس‌افزار صهیونیستی ۹ مقام آمریکایی را هک کرد

مهر– به گفته منابع آگاه یک مهاجم ناشناس با استفاده از جاسوس‌افزار شرکت صهیونیستی NSO آیفون‌های حداقل ۹ مقام وزارت خارجه آمریکا را هک کرده است. این عملیات چند ماه قبل انجام شده و هدف آن مقامات آمریکایی مستقر در اوگاندا یا مقاماتی بود که در امور مرتبط با این کشور آفریقایی فعالیت داشته‌اند. این گسترده‌ترین عملیات هک مقامات آمریکایی فاش شده با فناوری NSO است. هنوز مشخص نیست این حمله سایبری توسط چه افرادی انجام شده است. شرکت صهیونیستی NSO در بیانیه‌ای اعلام کرد هیچ نشانه‌ای مبنی بر استفاده از ابزارهایش ندارد اما دسترسی برای مشتریان مرتبط را قطع کرده و تحقیقاتی در این زمینه انجام می‌دهد.

این شرکت ادعا می‌کند محصولاتش را به مجریان قانون و سازمان‌های اطلاعاتی دولتی می‌فروشد و به آنها کمک می‌کند تهدیدهای امنیتی را بررسی کنند. اما در عملیات‌های نظارتی به طور مستقیم دخالتی ندارد. سخنگوی وزارت خارجه آمریکا از اظهار نظر درباره این هک خودداری و در عوض به تصمیم اخیر وزارت بازرگانی مبنی بر قرار دادن این شرکت صهیونیستی در فهرست سیاه خود اشاره کرد. جاسوس‌افزار NSO نه تنها می‌تواند به پیام‌های رمزگذاری شده، تصاویر و دیگر اطلاعات حساس موجود در موبایل‌های هک شده، دسترسی یابد، بلکه قادر است آنها را به دستگاه‌هایی تبدیل کند که محیط اطراف را رصد می‌کنند. به گفته دو منبع آگاه اپل به قربانیان هک از جمله شهروندان آمریکایی هشدار داده است. جالب آنکه کارمندان دولت به راحتی در این فهرست قابل شناسایی بودند زیرا آدرس‌های ایمیل آنها به پسوند «gov» ختم می‌شد.

پرونده روسیه برای جریمه «گوگل» و «متا»

فارس– دادگاهی در مسکو روز جمعه اعلام کرد، رگولاتور دولتی ارتباطات روسیه، پرونده‌هایی را علیه شرکت‌های فناوری آمریکایی گوگل و متا تشکیل داده است که می‌تواند منجر به جریمه آنها شود. در ماه اکتبر دو شرکت گوگل و متا (فیس‌بوک سابق) توسط روسیه به دلیل ناکامی مکرر در حذف محتوایی که مسکو غیرقانونی می‌داند، به پرداخت جریمه بر اساس درصدی از گردش مالی سالانه تهدید شدند. بر اساس قوانین روسیه، شرکت‌های فناوری در صورت تخلفات مکرر معادل ۵ تا ۱۰ درصد از گردش مالی سالانه خود جریمه می‌شوند. دادگاه منطقه تاگانسکی مسکو اعلام کرد تاریخ برگزاری دادگاه برای هر دو شرکت - که هیچکدام بلافاصله به درخواست اظهارنظر پاسخ ندادند - برای ۲۴ دسامبر تعیین شده است.

روسیه فشار بر شرکت‌های فناوری خارجی را افزایش داده، زیرا به دنبال اعمال کنترل و نظارت بیشتر بر اینترنت برای حفظ امنیت و حریم شخصی کاربران است. از ماه مارس سرعت توئیتر نیز در روسیه کاهش یافته و علت این مساله عدم حذف محتوای غیرقانونی اعلام شده است. گوگل امسال در روسیه بیش از ۳۲ میلیون روبل جریمه پرداخت کرده است. گوگل، توئیتر و متا به میزان قابل توجهی تعداد پست‌های غیرقانونی از نظر مسکو را در پلتفرم‌های خود کاهش داده‌اند.

روسیه ماه گذشته خواستار آن شد که ۱۳ شرکت فناوری خارجی و عمدتا آمریکایی که تا پایان سال ۲۰۲۱ به طور رسمی در خاک روسیه حضور دارند برای محتوای غیرقانونی اقدام کرده یا با محدودیت‌های احتمالی و کامل مواجه شوند.

خبر

رشد ۶۷/۲ درصدی تسهیلات پرداختی به بخش صنعت و معدن

ایرنا- تسهیلات پرداختی بانک‌ها و موسسه‌های اعتباری به بخش صنعت و معدن، از ابتدای امسال تا پایان مهرماه رشد ۶۷/۲ درصدی داشته است.

بررسی آمارهای منتشره وزارت صنعت، معدن و تجارت حاکی است از ابتدای سال ۱۴۰۰ تا پایان مهرماه در مجموع حدود ۱۴۸۳ هزار میلیارد تومان تسهیلات از سوی بانک‌ها و موسسه‌های اعتباری به بخش‌های مختلف اقتصادی کشور پرداخت شد.

برپایه این گزارش، مجموع تسهیلات پرداختی تا پایان مهر ماه امسال در هم‌سنجی با پارسال رشد ۶۴/۸ درصدی داشته است.

در این میان بخش خدمات با دریافت ۶۴۱/۱ هزار میلیارد تومان تسهیلات و سهم ۴۳/۲ درصدی، بیشترین سهم را داشت و پس از آن بخش صنعت و معدن با ۴۳۹/۷ هزار میلیارد تومان (سهم ۲۹/۷ درصدی) و بازرگانی با ۲۲۳/۲ هزار میلیارد تومان (سهم ۱۵/۱ درصدی) در رتبه‌های دوم و سوم قرار گرفتند.

این گزارش حاکی است: در هفت ماهه امسال بخش کشاورزی ۱۰۳ هزار میلیارد تومان (سهم ۶/۹ درصدی)، مسکن و ساختمان ۷۵ هزار و ۴۷۰ میلیارد تومان (سهم ۵/۱ درصدی) و سایر بخش‌ها (متفرقه) ۲۷۵ میلیارد تومان (سهم ۲ صدم درصدی) تسهیلات از بانک‌ها و موسسه‌های اعتباری دریافت کردند.

تسهیلات پرداختی بانک‌ها و موسسه‌های اعتباری در بخش صنعت و معدن با رشد ۶۷/۲ درصدی، کشاورزی با رشد ۶۶/۶ درصدی، مسکن و ساختمان با رشد ۵۸ درصدی و بازرگانی با رشد ۳۰/۱ درصدی همراه بود.

در این میان، بیشترین میزان رشد در بخش خدمات با ۸۰/۶ درصد و کمترین میزان رشد با منفی ۴۱/۳ درصد در سایر بخش‌ها (متفرقه) به ثبت رسید.

۳۰۰ هزار معلول پشت نوبت دریافت حداقل مزد کارگری

ایلنا-اعضای کمپین حمایت از معلولان در اعتراض به اوضاع معیشتی ۳۰۰ هزار معلول، روز گذشته در سه نقطه کشور تجمع کردند.

اعضای کمپین حمایت از معلولان در اعتراض به اوضاع معیشتی ۳۰۰ هزار معلول، با در دست داشتن پلاکارد «بودجه معلولان کجاست؟» و «اجرای قانون معلولان حق مسلم ماست!» در سه نقطه‌ی کشور تجمع کردند.

این تجمع‌ها در تهران، مقابل سازمان برنامه و بودجه، در خراسان رضوی مقابل استانداری و در شهرستان سقز مقابل فرمانداری برگزار شد.

معلولان خواهان دریافت حداقل دستمزد به عنوان کمک معیشتی ماهیانه خود هستند که موضوع ماده ۲۷ قانون حمایت از حقوق معلولان را دربرمی‌گیرد.

بر اساس این ماده، دولت مکلف است که کمک هزینه افراد دارای معلولیت بسیار شدید و شدید فاقد شغل و درآمد را به میزان حداقل دستمزد سالانه تعیین و اعتبارات لازم را در قوانین بودجه سنواتی کشور، منظور کند.

با این حال به گفته‌ی آنها، در حال حاضر ۳۰۰ هزار معلول ماهیانه بابت خانوار تک‌نفره ۳۵۰ هزار تومان، خانوار ۲ نفره ۵۲۰ هزار تومان، ۳ نفره ۷۰۰ هزار تومان، ۴ نفره ۹۰۰ هزار تومان و ۵ نفر و بیشتر ۱ میلیون و ۹۰۰ هزار تومان مستمری دریافت می‌کنند.

این در حالی است که میزان حداقل دستمزد مصوب شورای عالی کار برای سال ۱۴۰۰، ۲میلیون و ۶۵۵ هزار تومان است. در نتیجه شرایط معیشتی معلولان هیچ تطابقی با ماده ۲۷ «قانون حمایت از حقوق معلولان» و البته «خط فقر» ۱۰ میلیون تومانی «کمیته امداد» و «سبد معیشت» ۱۱ میلیون و ۴۷۹ هزار تومانی ندارد.

معلولان خواهان حمایت سازمان برنامه و بودجه و دولت سیزدهم از وضعیت معیشتی خود شدند. به گفته آنها حتی بر مبنای قانون برنامه ششم توسعه باید ماهانه، ۳۰ درصد حداقل دستمزد کارگران به آن‌ها پرداخت شود که میزان آن برای سال ۱۴۰۰ به ۵۲۰ هزار تومان می‌رسد اما یک معلول به تنهایی ۳۵۰ هزار تومان مستمری دریافت می‌کند.

حاضران در این تجمع‌ها همچنین با اشاره به اعلام افزایش حداقل ۱۰ درصدی حقوق و دستمزد در سال ۱۴۰۰ یادآور شدند که این میزان افزایش به هیچ عنوان تناسبی با خط فقر و نرخ سبد معیشت ندارد و به نظر می‌رسد که دولت اقشار محروم را فراموش کرده است.

سخنگوی کمیسیون ویژه جهش و رونق تولید مجلس:

تخصیص اعتبارات اشتغالزایی نیازی به امضای تفاهم‌نامه بین سازمان‌ها ندارد

خانه ملت- سخنگوی کمیسیون ویژه جهش و رونق تولید مجلس با بیان اینکه سازمان هدفمندی یارانه‌ها به‌راحتی می‌تواند با یک چک این اعتبار را به وزارتخانه‌ها منتقل کند، گفت: اعتبار موردنیاز برای اجرای تبصره ۱۸ موجود است و مکانیسم ساده‌ای برای نحوه تخصیص اعتبار موردنیاز در تبصره ۱۸ پیش‌بینی شده و نیازی به امضای تفاهمنامه در سازمان برنامه و بودجه وجود ندارد و بوروکراسی در آن حذف شده است.

محسن زنگنه درباره ضرورت تخصیص ۳۲ هزار میلیارد تومان پیش‌بینی‌شده در بند(الف) تبصره ۱۸ قانون بودجه سال ۱۴۰۰ برای اشتغالزایی و تولید، گفت: مجلس یازدهم در بودجه امسال از محل هدفمندی یارانه‌ها یعنی تبصره ۱۴ حدود ۳۲ هزار میلیارد تومان برای ارائه تسهیلات ارزان‌قیمت به حوزه تولید در اختیار دولت قرار داد.

نماینده مردم تربت حیدریه، مه ولات و زاوه در مجلس شورای اسلامی افزود: تاکنون و طی ۸ ماه گذشته منابع تبصره ۱۴ حدود ۱۰۳ درصد محقق شده است یعنی اعتبار موردنیاز برای اجرای تبصره ۱۸ موجود است و مکانیسم ساده‌ای برای نحوه تخصیص اعتبار موردنیاز در تبصره ۱۸ پیش‌بینی شده و نیازی به امضای تفاهم‌نامه در سازمان برنامه و بودجه وجود ندارد و بوروکراسی در آن حذف شده است.

این نماینده مردم در مجلس یازدهم با بیان اینکه سازمان هدفمندی یارانه‌ها به‌راحتی می‌تواند با یک چک این اعتبار را به وزارتخانه‌ها منتقل کند، اضافه کرد: تاکنون از ۳۲ هزار میلیارد تومان پیش‌بینی‌شده در تبصره ۱۸ حدود ۸ هزار و ۸۰۰ میلیارد تومان تخصیص داده شده است.

عضو کمیسیون برنامه، بودجه و محاسبات با بیان اینکه مجلس به دنبال پاسخ این سوال است که چرا اعتبار پیش‌بینی‌شده برای حمایت از تولید و اشتغالزایی پرداخت نمی‌شود؟، ادامه داد: اگر دولت از ابتدای سال به دنبال اجرای بند(الف)تبصره ۱۸ قانون بودجه ۱۴۰۰ بود، ما در حال حاضر شاهد رشد اقتصادی حداقل ۳ درصدی بودیم.

سخنگوی کمیسیون ویژه جهش و رونق تولید با بیان اینکه بند(الف) تبصره ۱۸ قانون بودجه ۱۴۰۰ به معنای گسیل کردن نقدینگی به سمت تولید و اشتغال است، تصریح کرد: اعتبارات بند(الف) تبصره ۱۸ یکی از منابعی است که می‌تواند برای حمایت از تولید در اختیار هیات دولت قرار گیرد، متاسفانه این منابع فریز شده و با دستور رییس مجلس تا انتهای آذر ماه دولت ملزم است موانع را برای تخصیص این اعتبار برطرف کرده و شورای برنامه‌ریزی استان‌ها طرح‌های خود را مصوب و در اختیار وزارت امور اقتصادی و دارایی قرار دهند. با تحقق این مهم شاهد جهش در حوزه تولید خواهیم بود.

شورای نگهبان موافقت کرد

چراغ سبز به واردات خودرو

گروه صنعت- پس از رفت‌وآمد طرح آزادسازی واردات خودرو میان مجلس و شورای نگهبان، روز گذشته هادی طحان سخنگوی این شورا اعلام کرد که اکنون هیچ‌گونه ابهام یا ایرادی در خصوص طرح آزادسازی خودرو از سوی شورای نگهبان وجود ندارد.

در واقع از آنجا که اشکال اصلی طرح واردات خودرو به ماده چهار این طرح یعنی واردات در ازای صادرات خودرو و قطعات مربوط می‌شود، سخنگوی شورای نگهبان تصریح کرده که در جلسه اخیر این موضوع مورد بررسی قرار گرفته است و در مرحله قبل اساسا مغایرت شرعی و قانون اساسی نسبت به این طرح نداشتیم؛ بلکه سه ابهام داشتیم که با بررسی‌هایی که در شورای نگهبان به عمل آمد این ابهام‌ها برطرف شد و این شورا نسبت به این طرح هیچ ابهام یا ایرادی ندارد.

■ **نظر مجمع تشخیص در هاله‌ای از ابهام**

با این حال نکته مهم در این خصوص نظر مجمع تشخیص مصلحت نظام است؛ جایی که هادی طحان تصریح کرده است: هر چند شورای نگهبان در این خصوص ایرادی ندارد، اما هیات عالی نظارت بر مجمع تشخیص مصلحت، ایراداتی از جهت سیاست‌های کلی نظام به طرح ساماندهی صنعت خودرو دارد که باید آن را به مجلس منتقل کنیم.

اواخر شهریورماه امسال بود که نمایندگان مجلس با رایی قاطع طرح آزادسازی واردات خودرو را به تصویب رساندند؛ طرحی که علاوه بر برخی از نمایندگان مورد مخالفت اعضای تشخیص مصلحت قرار گرفته و دوباره از سوی شورای نگهبان به مجلس بازگردانده شد. با این حال بار دیگر نمایندگان در صحن علنی مجلس مصوبه واردات را تصویب کردند که این بار همانطور که سخنگوی شورای نگهبان تصریح کرده، این شورا مخالفتی با اجرای آن ندارد، اما به گفته کارشناسان گذر این طرح از مجمع تشخیص امری بسیار مهم در جهت اجرایی شدن یا نشدن واردات خودرو است. این موضوع زمانی اهمیت می‌یابد که بدانیم در شهریورماه یکی از نمایندگان مخالف این طرح مصطفی میرسلیم عضو کمیسیون اصل نود و یکی از اعضای مجمع تشخیص بود. به گفته میرسلیم در آن زمان طرح واردات خودرو به تولید داخل آسیب می‌زند و علاوه بر شورای نگهبان، مجمع تشخیص مصلحت نیز با آن موافقت نخواهد کرد.

■ **ماده چهار چه می‌گوید؟**

در واقع فارغ از مخالفت‌ها و موافقت‌ها با کلیت آزادسازی واردات خودرو که در سال ۱۳۹۷ به دلیل مشکلات ارزی کشور ممنوع شد، یکی از عوامل اشکال‌زا در این طرح ماده ۴ است که بارها سبب دست به دست شدن آن میان مجلس، شورای نگهبان و مجمع تشخیص مصلحت نظام شده است. اخیرا در اصلاحی که مجلس در ماده چهار صورت داده، آمده است: به منظور ساماندهی بازار خودرو هر شخص حقیقی و حقوقی می‌تواند به ازای صادرات خودرو یا قطعات خودرو یا سایر کالاها و خدمات مرتبط با انواع صنایع نیرو محرکه نسبت به واردات خودرو برای تنظیم بازار اقدام کند. این ماده چهار تبصره نیز دارد. تبصره نخست تاکید می‌کند که به منظور الگوی مصرف و شاخص‌های کیفیت، سقف مجاز واردات خودرو و میزان مصرف سوخت آنها به صورت سالانه توسط وزارت صمت تعیین می‌شود و به تصویب هیات وزیران می‌رسد. در تبصره دوم آمده است: وزارت صمت مکلف است با همکاری ستاد مبارزه با قاچاق کالا و ارز، دستورالعمل نظارت بر صادرات را جهت جلوگیری از واردات مجدد آن، تدوین و اعمال و گزارش آن را هر سه ماه یک بار به کمیسیون صنایع و معادن مجلس شورای اسلامی ارائه کند. همچنین در حالی که تبصره ۳، وزارت صمت را مکلف کرده که سیاست‌های تشویقی را برای اولویت‌دهی و حمایت واردکنندگانی که به انتقال فناوری و سرمایه‌گذاری در تولید داخل اقدام می‌کنند، اعمال کند، تبصره چهارم تصریح می‌کند: وزارت صمت باید دستورالعمل مربوط به خدمات پس از فروش خودروهای وارداتی با لحاظ پرهیز از انحصار در نمایندگی فروش را تعیین کند.

■ **مزایای واردات خودرو**

در رابطه با آزادسازی واردات خودرو از سوی کارشناسان مزایا و نیز ابهامات مختلفی مطرح شده است. در مورد مزایای این طرح همانطور که پیش از این برخی از نمایندگان مجلس مطرح کرده‌اند، آزادسازی واردات خودرو نخستین گام در جهت انحصارزدایی و به قول نمایندگان رفتن به جنگ غول انحصار صنعت خودرو است. همانطور که مشخص است صنعت خودرو در ایران به‌واسطه عوامل مختلفی از جمله تصدی‌گری دولت و عدم رقابتی بودن در انحصار قرار داشته که در این میان علاوه بر اثرگذاری این موضوع بر کیفیت تولید و قیمت‌ها، عدم تعادل در عرضه و تقاضا و از دست دادن مزیت رقابتی برای خودروسازان را نیز به همراه داشته است. از این رو طرح آزادسازی واردات اگر به صورت هدفمند و در یک بازه زمانی مشخص نسبت به کاهش تعرفه‌های آن اجرایی شود، می‌تواند همزمان با تنوع‌بخشی به بازار، یک شوک مثبت به خودروسازان داده و کاهش قیمت‌ها را رقم بزند.

■ **چالش‌های اجرای طرح**

اما از سوی مقابل فارغ از ایراداتی که در خصوص ضربه واردات به تولید داخل گرفته می‌شود، نحوه و نوع اجرای این طرح همچنان در هاله از ابهام قرار دارد. نخستین موضوع به همان ماده چهار این طرح یعنی واردات در ازای صادرات خودرو و قطعات مربوط می‌شود.

در این راستا برآوردها نشان می‌دهد که میزان صادرات خودرو در ایران به اندازه‌ای نیست که بتوان به ازای آن واردات قابل توجه را به منظور ساماندهی به بازار در دستور کار قرار داد. آمارها از میزان صادرات خودرو در ایران در شرایطی که خبرها حاکی از ممنوعیت واردات خودروی ایرانی به سوریه و عراق است، بین هزار تا دو هزار دستگاه در سال بوده که این میزان صادرات و ارز حاصل از آن تکافوی واردات تنظیم‌کننده بازار را نخواهد داد.

از سوی دیگر هر چند برخی از فعالان صنعت قطعه‌سازی عنوان می‌کنند که ایران سالانه ۵۰۰ میلیون دلار صادرات قطعه دارد، اما همانطور که مازیار بیگلو دبیر انجمن قطعه‌سازان به «جهان صنعت» توضیح داده است، این امر می‌تواند به صادرات کاذب دامن بزند؛ چراکه حاشیه سود واردات خودرو آنچنان بالاست که انگیزه‌ای را برای سوداگران به منظور جمع‌آوری قطعات بی‌کیفیت و استوک در بازار و صادرات آن ایجاد می‌کند که حتی ممکن است این قطعات مصرف نشوند و معدوم هم شوند، اما به همین واسطه مبنایی برای اخذ مجوز واردات قرار بگیرد. این اقدام برای سوداگران بسیار با صرفه خواهد بود، زیرا حاشیه سودی که واردات خودرو ایجاد می‌کند بسیار بیشتر از آن قطعه‌ای است که در ازای آن صادر شده است.

این امر از دو جهت دیگر نیز برای بانک مرکزی محل اشکال است. نخست اینکه ارز حاصل از ۵۰۰ میلیون دلار صادرات قطعه در سال در اختیار بانک مرکزی قرار می‌گیرد و در صورت دامن زدن به صادرات کاذب قطعه این امر به معنای هزینه و عرضه بیشتر ارز در بازار داخلی از سوی بانک مرکزی است. از طرف دیگر امکان رهگیری منشا خارج از سامانه نیما برای بانک مرکزی دشوار بوده و این نهاد را به عنوان متولی اصلی ارز کشور برای تشخیص منابع ارز داخلی و خارجی دچار اشکال می‌کند.

از طرف دیگر برخی از کارشناسان معتقدند که هر چند موضوع آزادسازی واردات امری مثبت و نیز گامی در جهت رفع انحصار از صنعت خودروسازی کشور محسوب می‌شود، اما این موضوع طی مشورت‌های کارشناسی با پارامترها و مولفه‌های مختلفی عرضه شده که به نظر می‌رسد اکنون تنها مساله ماده چهار از سوی نمایندگان برجسته‌تر بوده و سایر مولفه‌ها در این طرح نادیده گرفته شده است. به طور مثال بحث واردات در ازای صادرات تنها یک قسمت از بسته پیشنهادی را شامل می‌شود و قبل از آن باید نحوه قیمت‌گذاری و توزیع خودرو مشخص و تعیین‌تکلیف شود. همچنین برخی دیگر از ناظران معتقدند: از آنجا که بحث صادرات خودرو اکنون در اختیار خودروسازان بزرگ بوده و به واسطه شرایطی طی سال‌های اخیر ایجاد شده، بخش خصوصی و افراد حقیقی توان یا تمایل به ورود برای سرمایه‌گذاری در این مورد را ندارند؛ احتمال دارد در بحث صادرات و واردات خودرو نیز نوعی انحصار جدید شکل بگیرد که این امر طبیعتا نمی‌تواند به نفع بازار و مصرف‌کننده باشد.

از همین رو تا مادامی که ابهامات موجود در مورد اجرای این طرح برطرف نشده باشد، ممکن است مانند شهریور امسال به صورت مقطعی شاهد عدم‌افزایش قیمت خودروهای داخلی باشیم، ولی به صورت اصولی و کلی روند کاهش ملموس قیمت‌ها را در بازار نمی‌توان توقع داشت.

تحلیل

روایت آماری وزارت صمت از نبض ناموزون تولید

روند نزولی تولید در ۱۵ صنعت

سیاستگذاری‌های ناموزون دولت‌ها در صنایع کشور به قدری روند نامتوازنی گرفته که سطح تولیدات برخی صنایع نه تنها متوقف نمانده بلکه رشد تولیدات آنها به شدت منفی شده است.

یکی از ایرادات سیاستگذاری اقتصادی در ایران، مربوط به طیف گسترده آن می‌شود؛ به این معنا که دولت برای اقتصاد به‌ویژه صنایع کشور به قدری سیاست‌های نامتوازن و ناموزونی تدوین می‌کند که در یک رسته کالایی، تولید برخی اقلام افزایش و تولید برخی دیگر کاهشی می‌شود!

مروری بر آنچه طی هفت ماه ابتدایی سال بر بسیاری از صنایع کشور گذشته، بیانگر این موضوع است و به وضوح می‌توان با بررسی آمار هفت ماهه رشد محصولات منتخب صنعتی و معدنی، ناکارآمدی سیاست‌های صنعتی و معدنی طی سنوات قبلی را دید.

به گزارش مهر، آمارها نشان می‌دهند که تولید کامیون، کامیونت و کشنده که عمدتا در خطوط تولیدی شرکت‌های به اصطلاح خصولتی قرار دارند، در صدر رشد تولیدات صنعتی و معدنی در هفت ماه اول سال ۱۴۰۰ با ۶۴/۴ درصد رشد قرار گرفته و پس از آن نام صنایعی همچون روغن نباتی با ۴۱/۳ درصد، ماشین لباسشویی با ۲۹/۹ درصد، شمش آلومینیوم با ۲۶/۷ درصد، شیشه با ۲۳ درصد، دوده با ۲۰/۴ درصد، نخ فیلامنت پلی‌استر با ۱۵/۱ درصد، ظروف چینی با ۱۴/۵ درصد، کمباین با ۱۳/۵ درصد، اتوبوس، مینی‌بوس و ون با ۱۲/۵ درصد، چرم با ۱۲/۳ درصد، نئوپان با ۸/۵ درصد، یخچال و فریزر با ۷/۵ درصد، کاتد مس با ۴/۴ درصد، پتروشیمی با ۳/۴ درصد، روغن صنعتی و موتور با ۱/۱۴ درصد، انواع سواری ۱/۴ درصد و الیاف پلی‌استر با ۱/۲ درصد به چشم می‌خورد.

■ **کاهش تولید ۱۵ محصول صنعتی و معدنی**

اما در طرف دیگر ترازو، محصولات فولادی با ۸/۱ درصد، لاستیک خودرو با ۵/۲ درصد، آلومینا با دو درصد، کنسانتره ذغال‌سنگ با ۱۱/۳ درصد، نخ سیستم پنبه‌ای با ۱۲ درصد، سیمان با ۹/۱ درصد، فولاد خام با ۴/۹ درصد، انواع تلویزیون با ۱۱/۲ درصد، وانت با ۱۱/۸ درصد، تراکتور با ۰/۱ درصد، پودر شوینده با ۱۲/۶ درصد، فیبر با ۵/۹ درصد، سموم دفع آفات با ۳۳/۷ درصد، الکتروموتور با ۲۵/۷ درصد و الیاف اکریلیک با ۴۶/۹ درصد قرار دارند که با کاهش تولید مواجه شده‌اند.

وضعیت تولید در بخش محصولات صنعتی و معدنی در حالی روند نوسانی دارد و در یک گروه کالایی برخی اقلام افزایش و برخی اقلام کاهش تولید را تجربه کرده‌اند که طی ماه‌های گذشته، برنامه‌ریزی و جلسات متعددی برای بهبود اوضاع این صنایع انجام شد، اما باز هم آمار شهادت می‌دهند ردپای دولت در صنایع کشور، نمی‌تواند کمکی به حال صنایع کند.

در اینجا می‌توان به تولید لوازم خانگی اشاره کرد که اگرچه تولید ماشین لباسشویی و یخچال و فریزر افزایش یافته، اما در مقابل تولید الکتروموتور و تلویزیون با کاهش مواجه شده است.

از سوی دیگر نیز شاهد کاهش تولید در مواد اولیه برخی صنایع نیز هستیم؛ به عنوان مثال در حوزه‌هایی همچون سیمان، فولاد، کنسانتره که مواد اولیه صنایع دیگر محسوب می‌شوند، تولید کاهش یافته که همین امر می‌تواند توازن بازارهای مختلف را برهم بزند و در حوزه ارزآوری نیز دولت را با مشکل مواجه کند، از سویی دیگر این افت تولید، خود را در بازار و قیمت کالاها طی ماه‌های آتی نشان خواهد داد.

در مورد وضعیت تولید فولاد وحید یعقوبی معاون اجرایی انجمن تولیدکنندگان فولاد ایران به مهر می‌گوید: در سه ماه نخست امسال در تولید فولاد رشد خوبی داشتیم، اما در سه ماه دوم سال، به دلیل محدودیت‌های تامین برق، تولید فولاد در این فصل نسبت به بهار ۴۰ درصد کاهش یافت. طبیعتا این کاهش تولید در سه ماه دوم سال ۱۴۰۰، در برآیند کلی تاثیر گذاشته و تولید فولاد کشور را نزولی کرده است؛ به گونه‌ای که طبق اعلام انجمن جهانی فولاد تولید این محصول در ۱۰ ماه سال میلادی ۱۰ درصد کاهش یافته است.

■ **نمونه‌ای از تبعات قیمت‌گذاری دستوری**

از سوی دیگر نیز با تحلیل این آمارها ردپای قیمت‌گذاری دستوری که به منظور کنترل بازار در دستور کار دولت قرار دارد، در کاهش تولید و افزایش قیمت به خوبی نشان داده می‌شود؛ لاستیک یکی از همین موارد است که در مقطعی ارز ۴۲۰۰ تومانی دریافت کرد و پس از مدتی تخصیص این ارز از ترجیحی به نیمایی تغییر یافت؛ این در حالی است که دولت به موازات این کار، تلاش کرد تا بازار را هم به نوعی آرام نگه دارد و با تعیین قیمت، تولیدکنندگان را مجبور کند که کالای خود را با قیمت تکلیفی و تثبیتی به بازار عرضه کنند که همین مساله منجر به خروج عرضه لاستیک از شبکه‌های رسمی فروش تولیدکنندگان به سمت بازار آزاد شد.

حالا پس از گذشت ماه‌ها و برگزاری جلسات متعدد برای تنظیم بازار لاستیک، آمارها نشان می‌دهد که تولید لاستیک خودرو در هفت ماهه ابتدای سال جاری بالغ بر ۵/۲ درصد افت کرده است؛ به گونه‌ای که در هفت ماه ابتدایی سال ۱۳۹۹ معادل ۱۵۵ هزار و ۶۰۰ تن لاستیک تولید شده که در مدت مشابه سال جاری به ۱۴۷ هزار و ۵۰۰ تن رسیده است.

در همین راستا، نکته حائز اهمیت این است که دولت سیزدهم باید با یک تدبیر دقیق و علمی، سطح تولیداتی که نه‌تنها متوقف نمانده‌اند، بلکه رشد تولیدات آنها به شدت منفی شده است را سرپا نگه دارد و به وضعیت آنها رسیدگی کند.

دیدگاه

نابرابری دریافتی لایه‌های بالای مزدبگیران با کارگران و بازنشستگان

افزایش صد در صدی حقوق هم کفاف کارگران را نمی‌دهد

بحث «مزد و حقوق» مهم‌ترین بحث نیمه دوم سال است؛ مسیر افزایش حقوق برای لایه‌های پایین مزدبگیران همیشه به شدت دشوار است؛ هرسال، گرچه روی کاغذ، افزایش حقوق کارمندان دولت ممکن است کمتر از تورم باشد اما امکانات و مزایای مزدی این گروه به خصوص برای لایه‌های بالایی مزدی، به اندازه‌ای هست که درنهایت گوی سبقت از تورم در موارد بسیاری ربوده شود؛ می‌ماند بازنشستگان کف‌بگیر کشوری و لشگری و کارمندان رده پایین که نصیب‌شان همان رقم حداقلی قانون بودجه است. اما در مورد کارگران مشمول قانون کار و تامین اجتماعی براساس قانون، تصمیم گیرنده، شورایعالی کار است؛ در این شورا، وزن نمایندگان کارگری به صورت ناعادلانه پایین است و دولتی‌ها که عموما همنوا و هم رای با کارفرمایان هستند، دست بالا را دارند؛ به همین دلیل امسال این نگرانی وجود دارد که وقتی نمایندگان مجلس و بودجه‌نویسان دولت بر افزایش ۱۰ درصدی حقوق در سال بعد تاکید دارند، ماده ۴۱ قانون کار را به پای نبودن بودجه و وعده‌های مهار تورم قربانی کنند.

■ **۱۰ میلیون تومان حقوق بازهم ناکافیست!**

به گزارش ایلنا، برای دانستن دیدگاه کارگران به سراغ چهار کارگر شاغل و بازنشسته رفتیم؛ عموم آنها معتقدند نه‌تنها افزایش ۱۰ درصدی، که افزایش ۱۰۰ درصدی حداقل مزد و مستمری هم کافی نیست چراکه با حقوق ۱۰ میلیون تومانی نیز نمی‌توان هزینه‌های زندگی را تامین کرد.

نادر مرادی (فعال کارگری) در این رابطه می‌گوید: امروز سبد معیشت حدود یازده میلیون تومان است؛ در این یک سال همه هزینه‌های زندگی بیش از صد درصد افزایش یافته؛ بنابراین اگر بخواهند مزد و مستمری را ۱۰۰ درصد هم افزایش دهند، بازهم به نسبت تورم و هزینه‌های زندگی کافی نیست.

به گفته مرادی، تنها اجرای بند دوم ماده ۴۱ قانون کار یعنی رساندن کف حقوق و مستمری به اعداد سبد معیشت، می‌تواند بحران معیشت طبقه کارگر را حل کند و از دیگر سو، اقتصاد را از چنگال رکود دائم و ماندگار فعلی نجات بخشد.

محمد کارگر حداقل‌بگیر شهرداری کوت عبدالله در خوزستان در رابطه با افزایش ۱۰ یا بیست درصدی حقوق می‌گوید: ۱۰ درصد، بیست یا حتی سی درصد، در شرایط فعلی مثل یک شوخی می‌ماند؛ مسوولان با شعار حل بحران معیشت ضعفا و فرودستان به سر کار آمدند؛ تنها راه این است که مزد کف بگیران به اندازه هزینه‌های زندگی افزایش یابد؛ با زیر ۱۰ میلیون تومان واقعاً نمی‌توان زندگی کرد.

به گفته این کارگر، امروز کرایه خانه زیر دو یا سه میلیون تومان در هر ماه نیست؛ در کلانشهرها باید صد یا دویست میلیون تومان پول پیش بدهی تا بتوانی یک آپارتمان اجاره کنی؛ در این فضا چطور می‌شود از افزایش ۱۰ یا بیست درصدی حقوق‌ها صحبت کرد؟

مروتی بازنشسته حداقل‌بگیر کارگری در ارتباط با میزان افزایش مستمری‌ها در ۱۴۰۱ می‌گوید: اگر مستمری بازنشستگان را صددرصد هم افزایش دهند تازه می‌شود ۸ میلیون تومان؛ در هیچ کجای کشور، هزینه‌های ماهانه زندگی زیر ۱۰ میلیون تومان نیست؛ از یک طرف همه چیز گران می‌شود؛ از کالاهای اساسی مثل گوشت و برنج گرفته تا دارو و مسکن؛ از سوی دیگر وقتی بحث افزایش حقوق و مستمری می‌شود، می‌گویند نداریم و قول می‌دهیم تورم را مهار کنیم؛ اما درنهایت قیمت کدام کالا را کنترل کردند؟ کدام قیمت را توانستند لااقل برای یک ماه ثابت نگه دارند؟

محمدعلی براتی بازنشسته حداقل‌بگیر در قروه کردستان نیز در ارتباط با مطالبه افزایش عادلانه حقوق‌ها در ۱۴۰۱ می‌گوید: اگر مجموع هزینه‌های ساده و اولیه یک خانواده بازنشسته را در نظر بگیریم، با یک حساب سرانگشتی حداقل ۸ یا ۹ میلیون تومان می‌شود؛ با این تورمی که داریم، سال بعد این هزینه‌ها حداقل یازده تا دوازده میلیون تومان است؛ بنابراین نباید در ارتباط با درصد افزایش حقوق و نسبت آن با تورم رسمی صحبت کرد؛ باید روی عدد ریالی افزایش بحث کرد؛ من بازنشسته با ماهی ۱۰ میلیون تومان می‌توانم یک زندگی ساده و آبرومندانه داشته باشم بنابراین هیچ کاری به درصدها و بازی با اعداد و ارقام ندارم؛ زیر ۱۰ میلیون تومان حقوق، یعنی حقوق فقر و ناداری!

به گفته براتی، با حذف ارز دولتی برای دارو و کالاهای اساسی، سال بعد شاهد موج جدیدی از تورم در همه کالاها خواهیم بود؛ بنابراین نمی‌توانند توقع داشته باشند ما به درصدهای فرمایشی برای افزایش مزد و حقوق راضی باشیم.

■ **فقط سبد معیشت!**

به گفته کارگران، آنچه اهمیت دارد، «کمینه هزینه‌های زندگی» یا همان محاسبات حداقلی سبد معیشت است؛ اعداد و ارقام تصنعی تورم، اعداد و ارقام لایحه بودجه یا کسری احتمالی سال بعد، هیچ ارتباطی به مشمولان قانون کار ندارد؛ یک کارگر باید بتواند با دستمزد دریافتی همه هزینه‌های زندگی را به صورت شرافتمندانه و شایسته تامین کند و در اقتصاد متورم امروز، هر دستمزدی زیر ۱۰ میلیون تومان به معنای کاستن از سطح کیفی زندگی است؛ به معنای سقوط مجدد از زیر خط فقر، سقوط از حاشیه‌های بی‌کیفیت شهرها به نواحی روستایی یا شبه‌روستایی و قیچی کردن سفره‌هایی که همین امروز هم خالی است.

همزمان با بررسی قیمت ارزان فولاد ایران در کشورهای منطقه مطرح شد

ردپای مافیای فولاد در رونق خام‌فروشی

«جهان‌صنعت»- سیاست‌های نسنجیده داخلی و تحریم‌های آمریکا از عواملی هستند که گفته می‌شود این روزها هیچ کشوری حاضر نیست با قیمت جهانی از ایران کالا بخرد. در بخش معدن هم این مساله صدق می‌کند. به طور مثال ترکیه فولاد را با قیمت هر تن ۵۸۰ دلار از ایران می‌خرد و با سود حدود ۱۷۰ دلاری به ازای هر تن صادر می‌کند.

به این ترتیب ما فولاد را با قیمتی به مراتب ارزان‌تر به خارج از کشور صادر می‌کنیم و به عبارتی گفته می‌شود که مجبور هستیم به همه تخفیف بدهیم! کارشناسان دلایل این امر را در سودجویی و منفعت‌طلبی برخی از شرکت‌های دولتی و خصولتی، وجود مافیای فولاد، نبود مدیریت و ضعف بهره از کارشناسان در صنعت فولاد کشور می‌دانند. آنها باور دارند عده‌ای که به عنوان مافیای فولاد شناخته می‌شوند از شرایط فعلی سود می‌برند. در واقع در تولید داخل از منابع انرژی ارزان‌قیمت استفاده می‌شود اما با صادرات مواد خام به خارج از کشور آن هم به قیمتی ارزان سودی نصیب اقتصاد کشور نمی‌شود و سود نهایی به جیب تولیدکنندگان خارجی می‌رود. به این ترتیب می‌توان گفت که تمرکز بر خام‌فروشی باعث شده ارزش‌افزوده و سوبسیدی که دولت برای پایین نگه داشتن قیمت‌ها به بخش خصولتی تزریق می‌کند، در کل به هدر برود.

در این خصوص سیداحمد رضوی‌نیک رییس هیات‌مدیره نوردکاران فولاد ایران به «جهان‌صنعت» گفت: متاسفانه به دلیل سودجویی و منفعت‌طلبی برخی از شرکت‌های دولتی و خصولتی، ایجاد رانت و واسطه‌گری در زنجیره فولاد، نبود مدیریت و متولی شایسته و ضعف بهره از کارشناسان در صنعت فولاد کشور امروز شاهد آن هستیم که خام‌فروشی صورت گرفته و مواد معدنی هم با قیمتی بسیار ارزان در اختیار دیگر کشورها قرار می‌گیرد.

■ **منفعت محصولات معدنی در جیب کشورهای همسایه**

تمرکز بر خام‌فروشی باعث شده که ارزش‌افزوده و سوبسیدی که دولت برای پایین نگه داشتن قیمت‌ها به بخش خصولتی تزریق کرده، در کل هدر برود و تمام منفعت آن دودستی تقدیم دیگران شود. رییس هیات‌مدیره نوردکاران فولاد ایران با بیان این مطلب به وضعیت کشور ترکیه پرداخت و گفت: از آنجا که هزینه انرژی در این کشور به مراتب بالاتر از ایران است، در نتیجه سنگ‌آهن را از ایران خریده و محصول نهایی را با تمرکز بر دستگاه دیپلماسی خود به تمام کشورها با قیمت جهانی به فروش می‌رساند. با اینکه ایران در حوزه فولاد رتبه نهم جهانی را دارد اما خام‌فروشی در کشورمان رواج گرفته که می‌تواند مشکلات زیادی را ایجاد کند. رضوی‌نیک در این باره گفت: با اینکه در محصولات طویل حدود ۳۵ میلیون تن ظرفیت تولید داریم اما سال قبل تنها ۱۲ میلیون و ۳۰۰ میلیون تن تولید شد از طرفی از مجموع محصولات نهایی تولیدشده در مقاطع طویل تنها دو میلیون و ۴۰۰ هزار تن صادر شده است. اینها باعث شده که در این عرصه حدود ۱۸۰ هزار میلیارد تومان رانت ایجاد شود. به این ترتیب مافیای فولاد و رانت‌خواران دستشان در جیب ملت و دولت است و تنها به منافع خود فکر می‌کنند.

رییس هیات‌مدیره نوردکاران فولاد ایران تصریح کرد: متاسفانه به نام ارزآوری و به بهانه تحریم‌ها شاهد خودتحریمی در زنجیره فولاد هستیم. امروز مافیای فولاد از نبود و خلاء قانونی و نظارت نهادهای نظارتی استفاده کرده و تنها به منافع خود فکر می‌کند. به طور خاص در حوزه سنگ‌آهن شاهد هستیم که دولت این مهم را با یک‌سوم قیمت جهانی در اختیار فولادسازان داخلی قرار می‌دهد و در ادامه سالانه ۳۰ هزار میلیارد تومان هم سوبسید انرژی به آنها پرداخت می‌کند. رضوی‌نیک با بیان اینکه سوبسیدها همه در اختیار فولادسازان است و آنها از منابع انرژی رایگان بهره‌مند هستند، ادامه داد: در شهری همچون اصفهان فولادسازان آب مصرفی بخش کشاورزی را به صنعت سرازیر کرده‌اند. با اینکه این منطقه خشک مناسب فولادسازی نبوده اما بر تولید فولاد تاکید شده است. البته این اشتباه از روز اول کلید خورد و بنا به دلایل سیاسی فولاد در شهر اصفهان واقع شد.

رییس هیات‌مدیره نوردکاران فولاد ایران با اشاره به اینکه دود این مساله به چشم کارگران می‌رود، گفت: متاسفانه معادن کشور از دل کوه‌ها خارج می‌شوند و کارگران معدن هم حقوق کمتر از ۱۳۰ دلار گرفته و از آن طرف فولادساز با انرژی ارزان‌قیمت و کارگر ارزان آن را به مواد اولیه شمش و بیلت و بلوم تبدیل کرده و دست به خام‌فروشی محصولات معدنی زده و آن را به کشورهای حوزه خلیج‌فارس می‌فروشد. به این ترتیب با شعار ارزآوری تمام دسترنج و اشتغال کارگر ایرانی و ارزش‌افزوده را دودستی تقدیم بیگانگان می‌کنند.

■ **جذابیت‌های صادراتی از ایران و موانع موجود داخلی**

رییس هیات‌مدیره نوردکاران فولاد ایران تصریح کرد: صادرات مواد خام ایران نه تنها منجر به افزایش نرخ بیکاری در ایران شده بلکه باعث شده که مواد اولیه ارزان‌قیمت وارد کشورهای همسایه شود، در نتیجه آنها تمایل دارند مواد اولیه شمش و بیلت را از ایران وارد کنند. از طرف دیگر متاسفانه دولت روی مواد خام ایرانی هیچ‌گونه عوارضی نگذاشته است. در نتیجه مواد خام معدنی ایران زیر قیمت جهانی وارد کشورهای دیگر می‌شود.

رضوی‌نیک گفت: با این وضعیت ما دسترنج کارگر ایرانی، سوبسید و ارزش‌افزوده کشور را دودستی تقدیم آنها می‌کنیم. این در حالی است که متاسفانه همه کشورهای واردکننده بر محصولات ایرانی تعرفه‌های شدیدی بسته‌اند. او ادامه داد: به طور مثال عراق ۱۳۵ تا ۱۸۰ دلار روی میلگرد ایران تعرفه بسته است. با اینکه این مشکل برای ترکیه هم وجود داشت اما این کشور توانست مشکل خود را حل کند. این در حالی است که دولت ایران نزدیک به سه سال است که هیچ اقدامی برای رفع مشکل انجام نداده است. رییس هیات‌مدیره نوردکاران فولاد ایران تصریح کرد: چنین سیاست‌هایی باعث شده که شمش ایران نزدیک به ۱۰۰ دلار ارزان‌تر وارد کشورهای واردکننده مواد خام از ایران شود. از برکت شمش ارزان ایرانی هم اینکه آن کشورها امروز تولیدکننده مقاطع طویل شده‌اند و در نتیجه بازارهای صادراتی ایران را کور کرده‌اند. او خاطرنشان کرد: امروز میلگرد ایرانی ۵۷۰ دلار هم خریدار ندارد در حالی که قیمت جهانی میلگرد بالغ بر ۷۴۰ دلار است.

■ **انتظار از دولت**

دولت گاهی با سیاستگذاری و گاهی هم بدون توجه به سیاست‌ها مانع توسعه بخش معدن می‌شود. رییس هیات‌مدیره نوردکاران فولاد ایران درباره این پرسش که چه انتظاری از دولت دارید، گفت: دولت و دستگاه دیپلماسی کشور باید به کمک زنجیره فولاد بیاید. وزارت صمت بر صادرات مواد اولیه عوارض وضع کند؛ حداقل به اندازه تعرفه‌ای که کشورهای واردکننده محصول نهایی تعیین کرده‌اند.

او ادامه داد: در این روند مشوق‌های صادراتی به مواد خام قطع شود و در واقع مشوق صادراتی به محصولات نهایی با ارزش‌افزوده بالاتر تعلق گیرد. در ادامه مجلس هم باید حمایت قانونی از این مساله داشته باشد. رضوی‌نیک تاکید کرد: حل چنین مشکلی حداقل افزایش اشتغال را به همراه می‌آورد و مشکل بیکاری ۲۵۰ هزار کارگر در داخل کشور را حل می‌کند.

■ **نفوذ مافیای فولاد در بدنه وزارت صمت**

رییس هیات‌مدیره نوردکاران فولاد ایران با اشاره به ضعف مدیریت در بدنه دولت و وزارت صمت گفت: ضعف کارکارشناسی و نبود کارشناس واقعی از جمله مشکلات امروز است. در دوره قبل هشت وزیر و سرپرست وزارت صمت تغییر کرد، به این صورت که می‌توان گفت به طور نسبی هر سال یک وزیر عوض شده است. در این شرایط می‌توان گفت که مافیای فولاد در بدنه وزارت صمت هم نفوذ کرده است، چراکه تمامی امتیازات را ریالی گرفته‌اند و سپس مواد خام را به عنوان محصول میانی نامگذاری کرده و به قیمت دلاری می‌فروشند.

رضوی‌نیک خاطرنشان کرد: متاسفانه بخش دولتی از رانت‌های کلانی برخوردار هستند، در حالی که بخش خصوصی از هیچ‌کدام آنها استفاده نمی‌کنند. برای اینکه جایگاه ایران را بالا ببریم باید قیمت‌ها را به قیمت‌های جهانی نزدیک کرده و سوبسیدها به زنجیره فولاد و مشوق‌های صادراتی فقط به محصولات نهایی تعلق گیرد.

گزارش ۲

در مقابل سردرگمی طلا در بازار جهانی رقم خورد

افزایش نرخ سکه و طلا در بازار

قیمت هر قطعه سکه تمام بهار آزادی طرح جدید بر اساس نرخ اتحادیه طلا، جواهر و سکه تهران ۱۲ میلیون و ۹۸۰ هزار تومان است. ۱۳ آذر ۱۴۰۰ قیمت هر قطعه سکه طرح جدید به ۱۲ میلیون و ۹۸۰ هزار تومان رسید، نیم‌سکه شش میلیون و ۷۰۰ هزار تومان، ربع سکه سه میلیون و ۷۵۰ هزار تومان و سکه یک گرمی دو میلیون و ۸۰۰ هزار تومان شد. همچنین قیمت هر اونس طلا در بازارهای جهانی به هزار و ۷۸۳ دلار رسید و هر گرم طلای ۱۸ عیار به مبلغ یک میلیون و ۲۹۵ هزار تومان معامله شد. بر این اساس نرخ سکه نسبت به آخرین معاملات هفته گذشته حدود ۱۵۰ هزار تومان افزایش یافته است.

ابهام در آینده مذاکرات طلا و سکه را در بازار ایران گران کرد. البته تنها آینده مذاکرات در افزایش قیمت طلا نقش نداشته، بلکه در روز چهارشنبه (۱۰ آذر ۱۴۰۰) طلا در بازارهای جهانی هم گران شد. آیا آینده مذاکرات طلا را ارزان می‌کند؟ در این رابطه رییس اتحادیه طلای کرج می‌گوید: در هفته سوم آذر قیمت طلا نوسان شدیدی ندارد. البته باید دید تا هفته آینده بازار ارز به چه سمت و سویی می‌رود، چنانچه آینده مذاکرات همچنان مبهم باشد، امکان دارد طلا اندکی گران شود.

مسعود ضرابی توضیح داد: البته چنانچه دلار هفته آینده گران شود، نوسان طلا زیاد نیست؛ یعنی نوسان قیمت‌ها مانند سال‌های گذشته آزاردهنده نخواهد بود.

■ **چرا طلا گران شد؟**

او با اشاره به علت گرانی طلا به تجارت‌نیوز گفت: علت گرانی طلا ابهام در آینده مذاکرات و افزایش انس جهانی طلا است. همین ابهامات باعث شده بازار ارز نوسان افزایشی داشته باشد و در افزایش قیمت طلا در بازار ایران اثر بگذارد.

هر چند فروشندگان می‌گویند بازار مصنوعات طلا راکد است و خریداری برای طلاهای ساخته‌شده وجود ندارد، اما گویا با رشد قیمت دلار رونق به بازار طلای آب‌شده و سکه بازگشته است.

او گفت: با توجه به گرانی‌های اخیر این روزها مردم بیشتر به سراغ بازارهایی می‌روند که پربازده باشد. به عنوان مثال اکنون به دلیل افزایش هزینه‌های تولید کسانی که در بازار مصنوعات، سرمایه‌گذاری می‌کنند بین ۳۰ تا ۴۰ درصد سرمایه‌های‌شان به دلیل اجرت از بین می‌رود.

ضرابی گفت: در این شرایط اقتصادی تنها کسانی به سراغ خرید مصنوعات طلا می‌آیند که سرمایه لازم را داشته باشند. در غیر این صورت مصنوعات طلا به دلیل افزایش نرخ اجرت دیگر جنبه سرمایه‌گذاری را از دست داده است.

مالیات بر ارزش‌افزوده «طلا، جواهر و پلاتین» اعلام شد

در این میان سازمان امور مالیاتی در ابلاغیه‌ای به اصناف، از واحدهای صنفی طلا، جواهر و پلاتین فروش خواست تا ۹ درصد مالیات بر ارزش‌افزوده را از مشتریان دریافت کنند. اتاق اصناف ایران در اطلاعیه‌ای به اطلاع عموم واحدهای صنفی فعال در حوزه «طلا، جواهر و پلاتین» و مشتریان رساند: سازمان امور مالیاتی در ابلاغیه‌ای به اصناف، از واحدهای صنفی طلا، جواهر و پلاتین فروش خواست تا ۹ درصد مالیات بر ارزش‌افزوده را از مشتریان دریافت کنند.

بر اساس این ابلاغیه، قانون دائمی مالیات بر ارزش‌افزوده از تاریخ ۱۴۰۰/۱۰/۱۳ از سوی سازمان امور مالیاتی کشور لازم‌الاجرا اعلام شده و با توجه به جزء ۲ بند «ب» ماده (۲۶) این قانون در خصوص عرضه‌کنندگان کالا و خدمات طلا، جواهر و پلاتین مقرر است «اجرت ساخت، حق‌العمل و سود فروشنده کالاهای موضوع این بند، مشمول مالیات و عوارض با نرخ ۹ درصد خواهد بود.» بدیهی است پرداخت این وجه مربوط به مشتری است.

■ **طلا سردرگم شد**

در رابطه با نرخ جهانی طلا نیز نظرسنجی هفتگی کیتکونیوز نشان داد اظهارات موافق جروم پاول رییس بانک مرکزی آمریکا در حمایت از تحکیم سیاست پولی، به فضا در بازار طلا لطمه زد.

در شرایطی که طلا موفق شده سطح حمایتی مهمی را حفظ کند، اما پایین ۱۸۰۰ دلار مانده است، جدیدترین نظرسنجی کیتکونیوز هیچ جهت کوتاه‌مدت مشخصی برای بازار طلا نشان نداد. تحلیلگران وال‌استریت برای دومین هفته متوالی درباره روند قیمت طلا به سه گروه مساوی تقسیم شدند. همزمان خوش‌بینی سرمایه‌گذاران خُرد نسبت به طلا نسبت به هفته گذشته کاهش چشمگیری پیدا کرد. تحلیلگران بازار خاطرنشان کرده‌اند که طلا برای به دست آوردن نیروی صعودی جدید به سختی تقلا می‌کند. افزایش نگرانی‌های تورمی به بالا رفتن انتظارات برای تحکیم سریع‌تر سیاست پولی بانک مرکزی آمریکا منجر شده است.

بازار طلا حتی پس از انتشار گزارش اشتغال ماهانه آمریکا که ضعیف‌تر از حد مطلوب بود، نتوانست حمایت کافی جلب کند. آمار وزارت کار آمریکا نشان داد ۲۱۰ هزار شغل در نوامبر ایجاد شده است که به میزان قابل‌توجهی کمتر از حد انتظارات بوده است. اقتصاددانان رشد مشاغل در ماه گذشته را ۵۵۰ هزار مورد پیش‌بینی کرده بودند. با این حال بعضی اقتصاددانان اظهار کرده‌اند که اگرچه آمار اشتغال مایوس‌کننده بوده است اما برای متوقف کردن تسریع روند تعدیل برنامه ماهانه خرید اوراق قرضه کافی نیست.

در نظرسنجی هفته جاری کیتکونیوز از تحلیلگران وال‌استریت، ۱۴ نفر شرکت کردند که از میان آنها چهار نفر معادل ۲۷ درصد به افزایش قیمت طلا رای دادند. پنج نفر معادل ۳۶ درصد به کاهش قیمت طلا رای دادند و به همین تعداد نظر خنثی داشتند.

در این بین، ۹۸۴ نفر در نظرسنجی آنلاین کیتکونیوز از سرمایه‌گذاران خُرد شرکت کردند. از میان آنها ۵۰۱ نفر معادل ۵۱ درصد به افزایش قیمت طلا و ۳۱۹ نفر معادل ۳۲ درصد به کاهش قیمت طلا رای دادند در حالی که ۱۶۴ نفر معادل ۱۷ درصد نظری نداشتند. خوش‌بینی سرمایه‌گذاران نسبت به نظرسنجی هفته پیش که ۶۷ درصد به افزایش قیمت طلا رای داده بودند، کمتر شده است.

در معاملات روز جمعه بازار آمریکا، هر اونس طلا با ۲۱ دلار و ۲۰ سنت معادل ۱/۲ درصد افزایش، در ۱۷۸۳ دلار و ۹۰ سنت بسته شد اما برای کل هفته ۰/۲ درصد کاهش به ثبت رساند. نیکلاس فراپل مدیرکل جهانی شرکت «ای‌بی‌سی بولیون» اظهار کرد: حمایت در سطح ۱۷۶۰ دلار یک سطح حمایتی است که باید زیر نظر داشت. اگر طلا بتواند بالای این سطح بماند، مقاومت کوتاه‌مدت در سطح ۱۸۱۱ دلار را امتحان خواهد کرد. فراپل خاطرنشان کرد که آمار اشتغال مایوس‌کننده و اخبار بیشتر کووید ۱۹ همچنان از قیمت‌های طلا پشتیبانی می‌کند.

به گزارش ایسنا، آدام بوتون استراتژیست ارشد ارزی فارکس‌لایو گفت: وی به طلا خوش‌بین است زیرا نگرانی‌های کرونایی همچنان افزایش پیدا می‌کند. واریانت جدید اومیکرون به معنای رشد اقتصادی ضعیف‌تر و سیاست پولی تسهیلی است.

اگرچه پاول هفته گذشته لحن جدی در خصوص تحکیم سیاست پولی داشت و گفت زمان آن رسیده که واژه موقتی را در توصیف تورم حذف کنیم اما بعضی تحلیلگران انتظار ندارند به این زودی تغییرات قابل توجهی در سیاست پولی مشاهده کنند.

آدریان دی رییس شرکت مدیریت دارایی آدریان دی اظهار کرد: مدتی است که می‌گوییم اقتصاد به حد کافی قوی نیست. تورم احتمالا به مدت طولانی‌تر ادامه پیدا کرده و بالا می‌ماند و بانک مرکزی نمی‌تواند به شکل مناسب تورم را کنترل کند. این طوفان کاملی برای قیمت‌های طلاست.

با این حال تحلیلگران دیگر متقاعد نشده‌اند که طلا می‌تواند در برابر انتظارات رو به رشد پیرامون تحکیم سیاست پولی آمریکا تاب بیاورد. مارک چندلر مدیرکل شرکت «بانوک برن گلوبال فارکس» اظهار کرد: قیمت طلا حمایت در سطح ۱۷۵۰ دلار را تست خواهد کرد زیرا بانک مرکزی آمریکا همچنان خرید ماهانه اوراق قرضه را کاهش می‌دهد و به دنبال سرعت بخشیدن به این روند است. اوله‌هانسن، مدیر استراتژی کالا در ساکسو بانک گفت: وقتی صعود قیمت با فشار فروش جدید روبه‌رو می‌شود، خوش‌بینی نسبت به طلا دشوار است.

بین‌الملل

استفاده از قراضه فولاد، راهکاری برای حفظ محیط‌زیست

«جهان صنعت»- استفاده از قراضه فولادی انتشار دی‌اکسیدکربن را کاهش می‌دهد. این امر می‌تواند سالانه از انتشار یک میلیارد تن دی‌اکسیدکربن جلوگیری کند.

از آنجا که استفاده از قراضه می‌تواند در کاهش انتشار دی‌اکسیدکربن موثر باشد، فولادسازان به طور فزاینده‌ای به دنبال یافتن راهکارهای پایدارتری از فولادسازی معمولی هستند.

در حالی که انتقاداتی از سوی جامعه بازیافت وجود دارد، اما حفظ و بازیابی قراضه تا حد زیادی نادیده گرفته شده است. بنابراین روشن است که تلاش‌های جهانی برای کاهش انتشار دی‌اکسیدکربن فرصت قابل توجهی برای رشد سهم قراضه در بخش فولادسازی فراهم می‌آورد که از میانگین فعلی آن (۳۰درصد) بیشتر است.

استیون ورکامن کارشناس ارشد گروه مشاوران مک کنزی استحصال قراضه بیشتر و افزایش کیفیت را دو چالش کلیدی در این حوزه معرفی کرد. وی افزود: مصرف قراضه فولاد در چین در حال حاضر ۲۴۰ میلیون تن است که می‌تواند تا سال ۲۰۵۰ میلادی دو برابر شود.

اسکات نیوول رییس شرکت تجهیزات بازیافت نیوول در ایالات متحده آمریکا و نایب رییس هیات‌مدیره تجهیزات بازیافت نیوول چین نیز اعلام کرد: چین به سمت استفاده از درصدهای بالاتر قراضه حرکت می‌کند و درصد فولاد ساخته‌شده از سنگ‌آهن را کاهش می‌دهد. این در حالی است که تا چند سال پیش، این نگرانی وجود داشت که چین ممکن است به یک کشور صادرکننده بزرگ قراضه تبدیل شود و این امر به قیمت قراضه در سراسر جهان لطمه وارد کند. اما دقیقا برخلاف آن در حال روی دادن است. چین به جای سنگ‌آهن و زغال‌سنگ نیاز به واردات قراضه دارد تا به اهداف خود به منظور رسیدن به محیطی پاک‌تر و تولید فولاد مقرون‌به‌صرفه‌تر دست یابد.

به گزارش دنیای معدن به نقل از وب سایت International Recycling سالانه حدود ۶۳۰ میلیون تن قراضه فولاد در سراسر جهان بازیافت می‌شود که از انتشار نزدیک به ۹۵۰ میلیون تن گاز دی‌اکسیدکربن پیشگیری می‌کند که این امر نقش تعیین‌کننده‌ای در حفاظت از آب و هوا دارد. همچنین با استفاده از قراضه در بخش ریخته‌گری، صرفه‌جویی در انتشار گاز دی‌اکسیدکربن سالانه به بیش از یک میلیارد تن رسیده است.

طی نیمه نخست سال ۲۰۲۱ میلادی، مصرف قراضه فولاد چین با رشد ۴۷/۱ درصدی به ۱۳۷ میلیون و ۹۵۰ هزار تن رسید که نشان‌دهنده حرکت به سمت اهداف برنامه پنج‌ساله این کشور در راستای کاهش انتشار دی‌اکسیدکربن در فولادسازی از طریق افزایش استفاده از قراضه فولاد است.

همچنین در دوره زمانی ژانویه تا ژوئن ۲۰۲۱ میلادی، خرید قراضه چین از ترکیه با رشد ۳۳/۲ درصدی به ۱۲ میلیون و ۸۷۲ هزار تن رسید که جایگاه این کشور را به عنوان بزرگ‌ترین واردکننده قراضه جهان تثبیت می‌کند.

خبر

احضار وزیر صمت به کمیسیون صنایع و معادن مجلس

«جهان صنعت»- رضا فاطمی‌امین وزیر صنعت، معدن و تجارت برای پاسخ به سوالات نمایندگان به کمیسیون صنایع و معادن مجلس می‌رود. براساس دستورکار هفته جاری کمیسیون صنایع و معادن مجلس، امروز ۱۴ آذرماه، اعضای این کمیسیون گزارش رییس کمیته تامین مالی صنعت، معدن و تولید کمیسیون درخصوص تکالیف بودجه در حوزه صنعت، معدن و ارتباطات و بودجه سال آتی را بررسی می‌کنند. استماع گزارش معاون صنعت و معدن سازمان بسیج مستضعفان دستور کار دیگر روز یکشنبه کمیسیون صنایع و معادن مجلس خواهد بود.

همچنین کمیسیون صنایع و معادن مجلس دوشنبه (۱۵ آذرماه) میزبان وزیر صنعت، معدن و تجارت خواهد بود تا فاطمی‌امین به سوالات جلال محمودزاده نماینده مهاباد (دو فقره)، محسن فتحی نماینده سنندج، دیواندره و کامیاران، حسن نوروزی نماینده رباط‌کریم، بهارستان و پرند، کمال حسین پور نماینده پیرانشهر و سردشت (سه فقره)، رضا حسینی قطب‌آبادی نماینده شهربابک، جلال رشیدی کوچی نماینده مرودشت، الهویردی دهقانی نماینده ورزقان و حبیب‌اله دهمرده نماینده مردم زابل زهک پاسخ دهد.

براساس این گزارش اعضای کمیسیون صنایع و معادن مجلس سه شنبه (۱۶ آذر ماه) به ادامه بررسی طرح توسعه، تولید و نظارت زنجیره فولاد ارجاعی از صحن علنی مجلس با حضور مسوولان دستگاه‌های اجرایی ذی‌ربط، مرکز پژوهش‌ها و اتاق ایران می‌پردازد. همچنین اعضای کمیسیون صنایع و معادن چهارشنبه تا شنبه (۱۷ تا ۲۰ آذر ماه) از مراکز صنعتی و معدنی استان خراسان‌رضوی بازدید می‌کنند.

گنجینه بزرگ مواد معدنی در سیستان و بلوچستان

«جهان صنعت»- معاون هماهنگی امور اقتصادی استاندار سیستان و بلوچستان گفت: این استان دارای ۴۰۰ معدن گنجینه بزرگی از مواد معدنی است که سرمایه‌گذاران به ویژه بنگاه‌های بزرگ اقتصادی می‌توانند با نگاه ویژه‌ای به این منطقه از ظرفیت‌های فراوان آن استفاده کنند.

داوود شهرکی در نشست بررسی راهکارهای سرمایه‌گذاری در بخش معدن و صنایع فولادی استان اظهار کرد: در سنوات گذشته اکتشاف محدود و دانش فنی اندک بود و در استخراج بعضی از مواد معدنی ناموفق بودیم اما امروزه با وجود دانش و مهارت‌های لازم راه برای بهره‌برداری از ظرفیت‌ها باز شده که امیدواریم شرکت‌ها و بنگاه‌های بزرگ به ویژه ذوب‌آهن اصفهان از این فرصت استفاده و ظرفیت‌های بالقوه منطقه را شکوفا کنند.

وی افزود: شرکت‌های مستقر در پارک علم فناوری استان ظرفیت لازم برای تامین دانش فنی بهره‌برداری از معادن را دارند که می‌توان از آنها به خوبی استفاده کرد.

معاون هماهنگی امور اقتصادی استاندار سیستان‌وبلوچستان بیان کرد: تا عمق هزار متری زمین در این استان ذخیره معدنی وجود دارد که بهره‌برداری از آنها نیازمند نگاه ویژه ملی است.

وی ادامه داد: امسال برای ۳۰۰ میلیون تن سنگ معدنی سرمایه‌گذار جذب شده و بخش دیگر آن نیز به فراخوان سرمایه‌گذاری گذاشته شده که امیدواریم به زودی مورد بهره‌برداری قرار گیرند.

شهرکی با بیان اینکه سال قبل ۳۰ میلیون تن ماده معدنی طلا شناسایی شد تصریح کرد: هم‌اینک چهار معدن طلا در استان وجود دارد که در سه معدن سرمایه‌گذاری اتفاق افتاده است.

وی ادامه داد: در حوزه آهن سیستان‌وبلوچستان کمتر کار شده در حالی که ذخایر زیادی وجود دارد اما در هیچ‌کدام اکتشاف کامل انجام نشده که می‌توانیم با حضور سرمایه‌گذاران زینه اکتشاف را فراهم کنیم.

بازار جهانی

افت ناچیز قیمت آلومینیوم

دنیای معدن- روز جمعه ۱۲ آذر ماه، قیمت آلومینیوم در بورس فلزات لندن نسبت به روز معاملاتی قبل از آن، هفت دلار افت داشت و به دو هزار و ۶۴۸ دلار رسید.

قیمت آلومینیوم در بورس فلزات لندن، روز جمعه ۱۲ آذر ماه، نسبت به آخرین معاملات انجام‌شده (پنجشنبه ۱۱ آذر ماه)، ۰/۳ درصد معادل هفت دلار افت داشت. به گونه‌ای که در روز پنجشنبه ۱۱ آذر ماه، آلومینیوم دو هزار و ۶۵۵ دلار به ازای هر تن قیمت‌گذاری شد و قیمت آن به دو هزار و ۶۴۸ دلار به ازای هر تن رسید.

همچنین جمعه ۱۲ آذر ماه، قیمت آلومینیوم در بورس فلزات لندن نسبت به هفته قبل از آن، با رشد ۱/۱ درصدی معادل ۲۹/۵ دلار، از دو هزار و ۶۱۸ دلار و ۵۰ سنت به ازای هر تن به دو هزار و ۶۴۸ دلار و به ازای هر تن رسیده است. میانگین موجودی این فلز در انبارهای بورس فلزات لندن نیز با ۳۳ هزار و ۵۰ تن کاهش از ۹۱۵ هزار و ۸۵۰ تن به ۸۸۲ هزار و ۸۰۰ تن در هفته اخیر رسیده است.

قیمت مس هفت دلار کاهش یافت

فلزات آنلاین- روز جمعه ۱۲ آذر ماه، قیمت مس در بورس فلزات لندن نسبت به روز معاملاتی قبل از آن، ۰/۱ درصد افت داشته و به ۹ هزار و ۵۱۳ دلار رسید.

قیمت مس در روز جمعه ۱۲ آذر ماه در معاملات بورس فلزات لندن نسبت به روز پنجشنبه ۱۱ آذرماه، ۰/۱ درصد معادل هفت دلار نسبت به روز معاملاتی قبل از آن کاهش و نسبت به هفته پیشین ۱/۲ درصد کاهش را تجربه کرده و به ۹ هزار و ۵۱۳ دلار رسیده است. قیمت مس در روز پنجشنبه ۱۱ آذر ماه، ۹ هزار و ۵۲۰ دلار بود.

قیمت سه ماهه مس در معاملات جمعه ۱۲ آذر ماه، ۳۴ دلار نسبت به روز معاملاتی قبل افزایش و نسبت به هفته پیشین ۰/۷ درصد کاهش داشته است. در پایان این روز، قیمت مس در بورس فلزات لندن، ۹ هزار و ۴۵۵ دلار بود. بر این اساس موجودی مس در انبارهای بورس فلزات لندن در روز جمعه ۱۲ آذرماه، با افزایش ۱۲۵ تنی، از ۷۸ هزار و ۲۲۵ تن به ۷۸ هزار و ۳۵۰ تن رسیده است.

خبر

آمار پروازهای خارجی فرودگاه‌ها در مهر ۱۴۰۰ نشان داد

رشد پروازهای بین‌المللی نسبت به پارسال

«جهان‌صنعت»- بررسی آمار پروازهای خارجی فرودگاه‌های تحت مالکیت شرکت فرودگاه‌ها و ناوبری هوایی ایران در شهریورماه سال جاری نشان می‌دهد این پروازها نسبت به مدت مشابه در سال گذشته ۱۰۰ درصد افزایش یافته‌اند.

بر اساس گزارش منتشرشده توسط مرکز اطلاعات و آمار شرکت فرودگاه‌ها و ناوبری هوایی ایران، در ماه مهر سال ۱۴۰۰ در مجموع هزار و ۲۸۳ نشست و برخاست خارجی در فرودگاه‌های تحت مالکیت این شرکت انجام شده که ۱۴۲ هزار و ۴۲۵ مسافر و ۳ میلیون و ۱۵۹ هزار و ۲۸۷ کیلوگرم بار به وسیله این پروازها جابه‌جا شده‌اند. این ارقام نسبت به مهرماه سال گذشته که ۴۵۴ نشست و برخاست با جابه‌جایی ۲۳ هزار و ۵۶۱ مسافر و یک میلیون و ۴۶۳ هزار و ۸۴۷ کیلوگرم بار انجام شده بود، ۱۰۰ درصد و نسبت به شهریور سال جاری به ترتیب ۲۱، ۲۸ و ۱۰ درصد افزایش داشته‌اند. همچنین در این ماه در چهار فرودگاه اختصاصی کشور یعنی کیش، قشم، چابهار و ماکو تنها ۲۶ نشست و برخاست خارجی در فرودگاه قشم انجام شده که این پروازها دو هزار و ۷۹۳ مسافر و ۷۲ هزار و ۹۵۳ کیلوگرم بار جابه‌جا کرده‌اند. عملکرد این فرودگاه‌ها نیز نسبت به ماه مشابه در سال گذشته به ترتیب ۳۷، ۱۰۰ و ۱۰۰ درصد و نسبت به ماه شهریور ۲۴، ۳۱ و ۲۵ درصد رشد داشته است.

در این ماه فرودگاه بین‌المللی شهیدهاشمی‌نژاد مشهد با انجام ۴۶۸ نشست و برخاست و جابه‌جایی ۳۵ هزار و ۷۵ مسافر رکورددار انجام پرواز خارجی و تردد مسافر بین‌المللی در کشور بوده و ۷۵/۳۵ درصد از کل نشست و برخاست‌های خارجی و ۹۴/۳۸ درصد از جابه‌جایی مسافر بین‌المللی را به خود اختصاص داده است. این فرودگاه به مقاصد نجف، استانبول، دوحه و کابل پرواز داشته است. پس از این فرودگاه، به ترتیب دو فرودگاه شیراز با ۲۸۴ نشست و برخاست و تبریز با ۱۹۶ نشست و برخاست قرار گرفته‌اند.

در این ماه چهار مسیر مشهد- نجف، نجف-مشهد، استانبول- تبریز و تبریز- استانبول به ترتیب چهار مسیر پرتردد خارجی بوده‌اند و پس از آن نیز دو مسیر دوحه- شیراز و شیراز-دوحه قرار دارند.

طی آبان ماه امسال صورت گرفت

افزایش ۱۹ درصدی تردد در جاده‌های کشور

«جهان صنعت»- در آبان ماه امسال بیش از ۵۵ میلیون تردد بین‌استانی در راه‌های کشور انجام شده که نسبت به مدت مشابه سال گذشته حدود ۱۹ درصد افزایش و نسبت به ماه ماقبل خود، هشت درصد کاهش نشان می‌دهد.

علی‌اکبر آشوری مدیر مرکز مدیریت راه‌های سازمان راهداری و حمل و نقل جاده‌ای، با اشاره به تردد بین استانی وسایل نقلیه درآبان ماه سال جاری بیان کرد: بر اساس آخرین اطلاعات دریافتی از سامانه‌های هوشمند این مرکز، تعداد ۵۵ میلیون و ۴۷۰ هزار و ۶۰۳ وسیله نقلیه در محورهای مواصلاتی کشور تردد داشتند که نسبت به مدت مشابه سال گذشته ۱۹ درصد افزایش داشته است.

او افزود: تعداد ۹ میلیون و ۸۱۷ هزار و ۸۶۷ وسیله نقلیه سنگین و ۴۵ میلیون و ۶۵۲ هزار و ۷۳۶ وسیله نقلیه سبک در راه‌های موصلاتی کشور تردد بین استانی داشتند. او ادامه داد: سهم تردد خودروهای شخصی در آبان ماه بیش از ۴۵ میلیون وسیله نقلیه با ۹ درصد کاهش نسبت به مهرماه ۱۴۰۰ بوده است، همچنین سهم تردد وسایل نقلیه سبک و سنگین نسبت به مدت مشابه سال قبل، به ترتیب ۲۲ درصد و چهار درصد افزایش داشته است، همچنین بر مبنای آمار دریافتی اوج تردد بین ساعات ۱۶ الی ۱۸ و کمترین تردد بین ساعت ۳ الی ۵ انجام شده است. آشوری در خصوص میزان تردد بین استانی وسایل نقلیه در جاده‌های برون‌شهری کشور در هشت ماهه امسال گفت: تردد کل وسایل نقلیه از ابتدای سال جاری تا پایان آبان ماه، بیش از ۴۲۷ میلیون وسیله نقلیه گزارش شده است که نسبت به مدت مشابه سال گذشته هشت درصد افزایش داشته است. او با اشاره به گزارش تردد تجمیعی ورود و خروج استان‌های کشورگفت: بر اساس گزارش دریافتی از سامانه‌های تردد شمار در محورهای مواصلاتی کشور، استان قم با ۳۴ درصد، استان گلستان با ۳۱ درصد، استان خراسان رضوی با ۳۰ درصد تردد بین استانی در صدر جدول قرار دارند و استان‌های زنجان و سیستان و بلوچستان نیز به ترتیب با ۴ و ۶ درصد کمترین تردد بین استانی داشتند.

وضعیت مناطق مورد نظر اقشار متوسط در تهران بررسی شد

تحرک نسبی بازار

گروه مسکن- جدیدترین گزارش منتشرشده توسط بانک مرکزی در خصوص تحولات بازار مسکن تهران حاکی از اختصاص یافتن نیمی از میزان معاملات به شش منطقه است؛ مناطقی که محدوده سکونتی اقشار متوسط و بالا محسوب می‌شود. این مناطق در بین مناطق ۲۲ گانه، حدود نیمی از معاملات مسکن را به خود اختصاص می‌دهند.

مناطق مذکور که بالاترین میزان معاملات واحدهای مسکونی شهر تهران را به خود اختصاص داده‌اند، به ترتیب مناطق ۵، ۱۰، ۲، ۴، ۱۴ و ۸ می‌باشند.

نکته قابل توجه این است که تعداد قراردادهای خرید و فروش در منطقه ۵ به تنهایی از هفت منطقه جنوبی تهران بیشتر است.

آمار آبان ماه ۱۴۰۰ نشان می‌دهد مناطق ۵، ۱۰، ۲، ۴، ۱۴ و ۸ که به ترتیب بالاترین میزان معاملات واحدهای مسکونی شهر تهران را در بین مناطق ۲۲ گانه به خود اختصاص می‌دهند ۵۱/۷ درصد از کل قراردادهای خرید و فروش را در بر گرفتند. در این میان قیمت مسکن در سه منطقه شامل ۵، ۲ و ۴ بالاتر از میانگین شهر و در سه منطقه دیگر شامل ۱۰، ۱۴ و ۸ پایین‌تر از میانگین قرار دارد. اما به‌طور نسبی می‌توان مناطق مذکور را هدف اقشار متوسط جامعه دانست.

تعداد معاملات ماهیانه مسکن در شش منطقه از جنوب شهر تهران کمتر از ۲۰۰ فقره و در دو منطقه کمتر از ۱۰۰ فقره بوده است. جمع تعداد قراردادهای خرید و فروش آپارتمان در مناطق ۹، ۱۲، ۱۶، ۱۸، ۱۹، ۲۰، ۲۱ که همگی در نیمه جنوبی تهران قرار دارند به تعداد معاملات منطقه ۵ نمی‌رسد. آبان امسال در منطقه ۵ تعداد ۱۰۱۱ فقره قرارداد خرید و فروش مسکن منعقد شد؛ در حالی جمع معاملات در هفت منطقه مذکور ۹۴۳ فقره بود.

توزیع معاملات برحسب قیمت یک متر مربع نیز نشان می‌دهد آبان ۱۴۰۰ واحدهای دارای قیمت ۱۵ تا ۳۵ میلیون تومان در هر متر مربع ۵۶/۲ درصد از کل قراردادهای خرید و فروش را به خود اختصاص دادند. از نظر مساحت نیز آپارتمان‌های ۴۰ تا ۸۰ متر ۵۵/۷ درصد از معاملات را در بر گرفتند. در این بین رتبه اول از نظر متراژ به واحدهای ۵۰ تا ۶۰ مترمربع با ۱۶/۱ درصد از کل معاملات تعلق گرفت. درخصوص ارزش هر واحد مسکونی هم خانه‌های با قیمت ۵۰۰ میلیون تا ۲/۵ میلیارد تومان ۶۰/۵ درصد از معاملات را شامل شدند.

به گزارش «جهان صنعت» به نقل از ایسنا، اگر متوسط قیمت هر متر خانه در شهر تهران یعنی ۳۲ میلیون تومان را در رتبه اول از نظر متراژ یعنی ۵۰ تا ۶۰ مترمربع ضرب کنیم محدوده قیمتی معاملات مسکن در شهر تهران ۱/۶ تا ۱/۹ میلیارد تومان است. تمامی نمایه‌های مذکور نشان می‌دهد جدا از آنکه تقاضای سرمایه‌گذاری در مناطق گران‌قیمت پایتخت تا حد زیادی از بازار مسکن خارج شده، طرف تقاضای مصرفی در جنوب تهران از قدرت خرید متناسب با رشد چهار سال اخیر برخوردار نیست و نبض بازار در اختیار سفته‌بازان یا متقاضیان واقعی در مناطق متوسط تهران است.

از طرف دیگر شواهد و قرائن نشان می‌دهد بازار مسکن در آبان‌ماه با تحرک نسبی مواجه شده است. تعداد معاملات در آبان‌ماه در مقایسه با مهرماه امسال ۳۳/۵ درصد و نسبت به آبان پارسال ۶۳/۵ درصد افزایش پیدا کرد. همچنین بررسی‌ها از افزایش محسوس بازدید از آگهی‌های ملکی در آبان ماه نسبت به مهرماه حکایت دارد. بیشترین میزان رشد بازدید از آگهی‌های مسکن یک سامانه ملکی در بین مناطق ۲۲ گانه شهر تهران به ترتیب مربوط به مناطق ۲۲، ۳، ۱۵، ۱، ۹، ۱۷، ۱۰ و ۴ بوده است. قیمت پیشنهادی مسکن در آبان ماه ۱۴۰۰ نسبت به ماه گذشته ۰/۸ درصد و با وزن‌دهی به مناطق بر اساس تعداد معاملات قطعی ۲/۸ درصد بوده است.

به نظر می‌رسد دو عامل عمده شامل مذاکرات برای رفع تحریم‌ها و نزدیک شدن به ماه‌های پایانی سال در رونق نسبی بازار مسکن موثر بود. رصد تغییرات ایجادشده در بازار مسکن طی یک ماه گذشته نشان می‌دهد با وجود افزایش ۱/۲ درصدی قیمت کل، مناطق جنوبی تهران با ثبات یا کاهش قیمت همراه بوده‌اند که نشانه‌ای از نبود ظرفیت در تقاضای مصرفی است و فعالان بازار ملک انتظار دارند این بازار تا پایان سال با مقداری رشد معاملات با ثبات نسبی قیمت همراه شود.

در آبان ماه ۱۴۰۰ متوسط قیمت یک متر مربع مسکن در شهر تهران ۳۲ میلیون و ۹ هزار تومان بوده که نسبت به ماه قبل و مدت مشابه سال قبل به ترتیب ۱/۲ و ۱۷/۷ درصدافزایش یافته است. تعداد معاملات انجام‌شده در این ماه نیز حدود ۷/۳ هزار فقره بود که نسبت به ماه قبل و در مقایسه با ماه مشابه در سال قبل به ترتیب ۳۳/۵ و ۶۳/۵ درصد افزایش را نشان می‌دهد.

نرخ‌های پیشنهادی در پرتقاضاترین مناطق تهران

محله	منطقه	متراژ	سن بنا	قیمت (تومان)
بلوار ناصر حجازی	۵	۶۴	۱۴	۲ میلیارد و ۳۵۰ میلیون
پونک	۵	۶۸	۹	۲ میلیارد و ۹۵۰ میلیون
سلسبیل	۱۰	۶۰	۱۰	۱ میلیارد و ۴۶۰ میلیون
هاشمی	۱۰	۴۷	۱۸	۱ میلیارد و ۵۰ میلیون
صادقیه	۲	۷۹	۱۵	۲ میلیارد و ۷۰۰ میلیون
گیشا	۲	۱۰۰	۸	۶ میلیارد و ۵۰۰ میلیون
مجیدیه‌شمالی	۴	۹۲	۱۷	۳ میلیارد و ۲۵۰ میلیون
تهرانپارس شرقی	۴	۸۵	نوساز	۲ میلیارد و ۵۵۰ میلیون
نبرد شمالی	۱۴	۷۳	۵	۲ میلیارد و ۲۰۰ میلیون
محلاتی	۱۴	۸۴	۲۰	۱ میلیارد و ۵۰۰ میلیون
نارمک	۸	۶۵	۱۷	۱ میلیارد و ۷۸۰ میلیون
دردشت	۸	۵۵	۸	۱ میلیارد و ۸۱۵ میلیون

نمایه

کشته شدن ۷۰۰۰ نفر در تصادفات جاده‌ای

«جهان‌صنعت»- بر اساس اعلام یک نهاد عضو کمیسیون ایمنی راه‌ها، آمار جان‌باختگان سوانح جاده‌ای در هفت ماهه امسال شش هزار و ۹۶۶ نفر بوده که رشد ۱۱ درصدی نسبت به مدت مشابه سال قبل داشته است. بر اساس اعلام سازمان پزشکی قانونی کشور به عنوان یکی از اعضای کمیسیون ایمنی راه‌ها، تعداد فوتی‌های تصادفات کشور در هفت ماهه نخست امسال ۱۰ هزار و ۸۷ نفر بوده که دو هزار و ۴۷۷ تن از آنها در سوانح درون شهری و شش هزار و ۹۶۶ تن در سوانح جاده‌ای جان باخته‌اند. ۶۴۴ تن نیز در جاده‌های روستایی درگذشته‌اند. این در حالی است که در مدت مشابه سال گذشته (۷ ماهه نخست ۱۳۹۹) مجموع فوتی‌های تصادفات کشور ۹ هزار و ۳۵۴ تن بوده است که نشان از رشد ۷/۸ درصدی جان‌باختگان جاده‌ای در سال جاری نسبت به سال قبل دارد.

همچنین در هفت ماهه سال گذشته ۶۲۶۴ نفر در محورهای برون شهری درگذشتند که افزایش ۱۱/۲ درصدی در مدت مشابه امسال نسبت به سال گذشته رخ داده است.

استان فارس با ۵۲۶ کشته بیشترین تعداد جان‌باختگان سوانح جاده‌ای را در هفت ماهه نخست امسال داشته است؛ استان ایلام نیز با ۷۶ متوفی، کمترین تلفات سوانح جاده‌ای را به خود اختصاص داده است.

انعکاس

دبیر انجمن شرکت‌های هواپیمایی:

مردم بلیت گران را نخرند

«جهان‌صنعت»- دبیر انجمن شرکت‌های هواپیمایی با بیان اینکه اگر قیمت بلیت هواپیما بالاتر از قیمت‌های اعلام‌شده است، مردم بلیت را نخرند یا این تخلف را در لحظه گزارش کنند، گفت: مردم می‌توانند خودشان کنترل کننده قیمت‌ها باشند و بلیت گران را خریداری نکنند.

مقصود اسعدی سامانی درباره گران‌فروشی بلیت هواپیما در بازار و عدم رعایت کاهش قیمت متوسط ۱۵ درصدی بلیت از سوی برخی از دفاتر فروش اظهار داشت: در ابتدا باید این نکته را یادآور شوم که افزایش قیمت بلیت هواپیما به دلیل پروتکل‌های پذیرش ۶۰ درصدی مسافران در هواپیما نبوده است و اینگونه نبوده که به دلیل برطرف شدن محدودیت پذیرش مسافر در هر پرواز، قیمت بلیت هواپیما را کاهش دهیم. افزایش قیمت بلیت هواپیما به دلیل افزایش قیمت ارز بود. وی گفت: نرخ بلیت هواپیما شناور است و این امکان وجود دارد در شبکه توزیع با توجه به تاریخ فروش و میزان تقاضا با هر نرخی به فروش برود در برخی از ایام نرخ بلیت هواپیما حتی ۵۰ درصد کمتر از سقف نرخ به فروش می‌رود.

وی ادامه داد: پس از اعلام قیمت‌های جدید با متوسط ۱۵ درصد کاهش قیمت، در ایامی شاهد آن بودیم که قیمت بلیت مسیر تهران – مشهد حتی به ۵۰۰ هزار تومان هم رسید.

دبیر انجمن شرکت‌های هواپیمایی در گفت‌وگو با ایلنا درباره فروش بلیت بالاتر از نرخنامه جدید افزود: شرکت‌های هواپیمایی در این مدت حتی یک ریال هم بالاتر از سقف قیمتی اعلام‌شده، بلیت‌فروشی نداشتند. اما اگر در شبکه توزیع این تخلف صورت می‌گیرد باید این موضوع را دستگاه‌های نظارتی پیگیری کنند. کنترل این موضوع از دست ما خارج است و اساسا نظارت بر فروش بلیت در دفاتر فروش جزو وظایف شرکت‌های هواپیمایی نیست. اسعدی سامانی گفت: توصیه ما به مسافران این است که از سایت شرکت‌های هواپیمایی به صورت مستقیم اقدام به خرید بلیت هواپیما کنند. اگر قصد خرید از سایر سایت‌ها را دارند قبل از خرید حتما، قیمت بلیت را با نرخنامه جدید مقایسه و تطبیق دهند. اگر قیمت بلیت ارائه‌شده بالاتر از قیمت‌های اعلام‌شده است، مردم بلیت را نخرند یا این تخلف را در لحظه گزارش کنند. وی تاکید کرد: مردم می‌توانند خودشان کنترل کننده قیمت‌ها باشند و بلیت گران را خریداری نکنند. در حال حاضر تعدد شرکت‌های هواپیمایی بالا است و در هر مسیر هم چندین پرواز از چند ایرلاین وجود دارد بنابراین اگر پرواز شرکتی گران است به پرواز شرکت دیگری می‌توانند مراجعه کنند.

دبیر انجمن شرکت‌های هواپیمایی درباره فروش انبوه بلیت به شرکت‌ها و دفاتر فروش اظهار داشت: اکثر شرکت‌های هواپیمایی بلیت را به صورت سیستمی به فروش می‌رسانند و تنها برخی از شرکت‌ها بلیت را در اختیار چارتر کننده‌ها قرار می‌دهند. در تمام دنیا چارتر کنندگان بلیت هواپیما را در پکیج و بسته‌های مسافرتی شامل هتل، تور سفر و ... به فروش می‌رسانند اما در کشورمان موضوع چارتر متفاوت است که باید اصلاح شود و بهتر این است که چارتر کنندگان بلیت را در پکیج سفر به فروش برسانند.

وی در پاسخ به این سوال که با افزایش نرخ دلار شاهد افزایش قیمت بلیت هواپیما خواهیم بود، تاکید کرد: بستگی به شرایط دارد اگر نرخ ارز افزایش یابد روی بلیت هواپیما اثرگذار خواهد بود. باید به این پرسش پاسخ دهیم که می‌خواهیم شرکت هواپیمایی فعال داشته باشیم یا نه؟ هزینه شرکت‌های هواپیمایی ارزی است و این هزینه‌های ارزی به ۶۰ درصد هم می‌رسد.

سامانی با بیان اینکه اگر نتوانیم این هزینه‌ها را بپردازیم هواپیماها زمین‌گیر می‌شوند، گفت: در حال حاضر از ۳۳۳ فروند ناوگان هوایی کشور، ۱۷۴ فروند هواپیما زمین‌گیر است. این میزان هواپیمای غیرفعال به دلیل عدم امکان جایگزینی بوده است.

بنابراین اگر با این تفکر بخواهیم صنعت را اداره کنیم به‌طور قطع ناوگان مستهلک می‌شود. افرادی که برای نرخ‌ها تصمیم می‌گیرند باید این موضوعات را در نظر بگیرند و باید شرایطی برای بازسازی سرمایه مستهلک شده را فراهم کنند.

اسعدی سامانی همچنین درباره ارائه غذای گرم در پروازها گفت: طبق مقررات استفاده از ماسک در طول پرواز الزامی است. از سوی دیگر در تمام دنیا ایرلاین‌ها الزامی برای ارائه کترینگ وجود ندارند و در مسیرهای کوتاه کترینگ ارائه نمی‌شود و می‌توان هزینه کترینگ را از بلیت کم کرد.

گزارش نمایندگان «جهان صنعت» از سراسر کشور

اصفهان

مدیرعامل شرکت گاز استان اصفهان تصریح کرد

نقش راهبردی گاز در اقتصاد اصفهان

مدیرعامل شرکت گاز استان اصفهان گفت: با وجود صنایع عمده و جزء، نیروگاه‌ها و جمعیت کلان استان اصفهان، تامین گاز طبیعی برای واحدهای صنعتی و بهبود سلامت محیط‌زیست این استان نقش تعیین‌کننده و راهبردی دارد.

سیدمصطفی علوی گازرسانی به صنایع را یکی از اقدامات مهم سال جاری این شرکت دانست و گفت: با توسعه گازرسانی به صنایع امیدوار هستیم شرایط تولید برای کارخانجات و گلخانه‌های سطح استان بیشتر فراهم شود. او اظهار کرد: از ابتدای شروع مصوبه شورای اقتصاد (آبان ماه سال ۹۵) تا پایان سال گذشته، تعداد هزار و ۲۹۶ واحد صنعتی در سطح استان گازرسانی شده و ۵۳۰ واحد صنعتی نیز در برنامه امسال قرار گرفته و برای سایر واحدها هم ادامه دارد.

علوی تصریح کرد: با گازرسانی به واحدهای صنعتی طی سال جاری، امیدواریم گاز طبیعی جایگزین بیش از ۴۵ میلیون لیتر سوخت (فسیلی/مایع) شود. مدیرعامل شرکت گاز استان اصفهان، صرفه‌جویی و مصرف بهینه گاز را راهی برای پایداری و تاب‌آوری گاز بیان کرد و گفت: مجموعه اقدام‌ها و سطح خدمات گازرسانی که مشاهده می‌شود، بیانگر تعهد، توانمندی و تلاش مجموعه کارکنانی است که دلسوزانه فعالیت می‌کنند. مدیرعامل شرکت گاز استان اصفهان با بیان اینکه در حال حاضر بالغ بر یک میلیون و ۹۶۰ هزار مشترک در سطح این استان از گاز طبیعی بهره‌مند هستند، گفت: گازرسانی به ۱۱۲ شهرستان و ۱۰۶۰ روستای استان با نصب بیش از یک میلیون و ۱۱۰ هزار انشعاب انجام شده است.

مدیرعامل شرکت گاز استان اصفهان افزود: این شرکت با تکیه بر کارکنان متعهد و تامین‌کنندگان توانمند خویش، در زمینه ارائه خدمات مستمر و ایمن توزیع گاز طبیعی از طریق برنامه‌ریزی، طراحی، اجرا، بهره‌برداری و نگهداری شبکه‌ها و تاسیسات گازرسانی، برای رفع نیاز و رفاه مشترکان خانگی، صنعتی و عمومی در سطح استان، با رعایت استانداردها و ضوابط فنی فعالیت می‌کند.

خوزستان

میان شرکت برق‌منطقه‌ای خوزستان و شرکت AJ Holding امارات صورت گرفت

امضای تفاهمنامه احداث ۳۰۰ مگاوات نیروگاه

تفاهمنامه احداث ۳۰۰ مگاوات نیروگاه مقیاس کوچک بین شرکت برق‌منطقه‌ای خوزستان و شرکت AJ Holding کشور امارات، امضا شد. در این تفاهمنامه که به امضای محمود دشت بزرگ مدیرعامل این شرکت و آلن جسپرسون مدیرعامل هولدینگ AJ Holding رسید، مقرر شد ۳۰۰ مگاوات نیروگاه مقیاس کوچک گازی حرارتی و تجدیدپذیر بادی و خورشیدی در شبکه تحت نظارت شرکت برق‌منطقه‌ای خوزستان احداث شود. در این تفاهمنامه آمده است که حداکثر ظرفیت احداث نیروگاه در هر نقطه نباید بیشتر از ۲۵ مگاوات باشد و لازم است که فعالیت‌های اجرایی پروژه در کوتاه‌ترین زمان ممکن اجرایی و بخشی از این نیروگاه‌ها قبل از تابستان ۱۴۰۱ وارد مدار شود. بر اساس این یادداشت تفاهم هلدینگ اماراتی متعهد شده نسبت به دریافت مجوز احداث پروژه‌ها از دستگاه‌های ذی‌ربط اقدام و فناوری، نیروی متخصص، سرمایه و تمامی توانمندی فنی و اقتصادی به همراه تجهیزات کافی را فراهم کرده و پروژه را به انجام برساند.

شرکت برق‌منطقه‌ای خوزستان نیز متعهد شده که بسترهای لازم جهت سرمایه‌گذاری و مکان‌یابی محل احداث نیروگاه‌ها را انجام دهد و تا مرحله احداث این پروژه‌ها به شبکه همکاری لازم را داشته باشد و در صورت رعایت مفاد دستورالعمل توسعه مولد مقیاس کوچک وزارت نیرو، نسبت به انعقاد قرارداد خرید تضمینی اقدام کند. بر اساس این گزارش، پیش از این نیز تفاهمنامه احداث ۱۵۰ مگاوات نیروگاه مقیاس کوچک بین شرکت برق‌منطقه‌ای خوزستان و شرکت صافات انرژی یزد (صافاتکو) امضا شد.

مدیرعامل شرکت مدیریت طرح و توسعه آینده پویا:

سوددهی نیشکر نشانگر مدیریت هماهنگ است

شرکت مدیریت طرح و توسعه آینده پویا که از هلدینگ‌های زیرمجموعه بانک ملی است و از سهامداران شرکت نیشکر و صنایع جانبی است که خود ۳۴ شرکت را به صورت هلدینگی اداره می‌کند و سرمایه‌گذاری در زمینه‌های مختلف مهم‌ترین موضوع فعالیت آن عنوان شده است. حسین پناهیان با اشاره به عبور موفقیت‌آمیز شرکت توسعه نیشکر و صنایع جانبی از شرایط سخت همچون سیل و خشکسالی، سوددهی این شرکت علی‌رغم بحران‌ها را نشانگر مدیریت هماهنگ و کار تیمی همدلانه عنوان کرد.

پناهیان در حاشیه بازدید از بخش‌های مختلف شرکت خمیرمایه و الکل رازی گفت: سوددهی نیشکر با وجود گذراندن وضعیت سیل و خشکسالی واقعا قابل تقدیر و ستایش است و روند فعلی شرکت صعودی و دارای رشد است که طبیعتا نتیجه یک مدیریت هماهنگ، کار تیمی همدلانه و روابط درست و تعریف شده است.

او افزود: علاوه بر دارایی‌های مادی زیادی که در نیشکر وجود دارد، واقعا سرمایه کارشناسی عظیمی وجود دارد که با عشق و علاقه کار می‌کنند و انشاءالله بتوانیم بهره‌برداری بیشتری از این ظرفیت و سرمایه انسانی بکنیم. مدیرعامل شرکت آینده پویا در ادامه گفت: نیشکر یکی از باارزش‌ترین دارایی‌های در اختیار سه سهامدار (بانک ملی، بانک صادرات و وزارت جهاد کشاورزی) که از ظرفیت تولید بسیار زیادی برخوردار است، همچنین روابط خوبی از طریق خلق زنجیره ارزش در شرکت‌های نیشکری ایجاد شده که باید در جایی نشان داده شود.

پناهیان تاکید کرد: واقعا از دیدن سطح کارشناسی و روحیه تفاهم و سرزندگی در بین پرسنل نیشکری و نیز تلاش برای رسیدن به اهداف مختلف شرکت لذت بردم، بنابراین تفاهم در سطح مدیریت آن موج می‌زند و امیدواریم بتوانیم روحیه تفاهم، تعاون و همکاری موجود را تقویت کنیم.

گفتنی است در این بازدید که روز یکشنبه هفت آذر ۱۴۰۰ انجام شد، با حضور و همراهی عبدعلی ناصری مدیرعامل شرکت توسعه نیشکر و صنایع جانبی صورت گرفت.

البرز

رییس خانه مطبوعات استان البرز:

نمایندگی خانه مطبوعات در نظرآباد دایر خواهد شد

نظرآباد – غلامرضازارع- رضا عباس‌زاده رییس خانه مطبوعات استان البرز به اتفاق خانم مقدم رییس گروه رسانه اداره کل فرهنگ و ارشاد اسلامی البرز، صفری سرپرست اداره فرهنگ و ارشاد اسلامی شهرستان نظرآباد و فهیم‌نیا معاونت اداره در دفتر روزنامه «جهان صنعت» حضور یافته و در جریان مشکلات و کم و کیف فعالیت‌های روزنامه قرار گرفتند. در این بازدید رییس خانه مطبوعات استان با اشاره به مشکلات فعلی فعالیت در عرصه رسانه به اهمیت توجه ویژه به امر مسلح شدن روزنامه‌ها به توجه داشتن به تکنولوژی روز و کاربردی کردن آن در راستای کار خبرنگاران پرداخت و اظهار کرد: در جهت هماهنگی بیشتر و بهتر خبرنگاران در سطح شهرستان نظرآباد و به جهت سازماندهی بیشتر در آینده‌ای نزدیک اقدام به راه‌اندازی نمایندگی خانه مطبوعات در شهرستان خواهیم کرد. در ادامه سرپرست روزنامه «جهان صنعت» در شهرستان نیز ضمن تاکید بر توجه بیشتر به صنف خبرنگار و لزوم برخورداری عدالت در امر توزیع آگهی‌های دولتی تصریح نمود لازم است بر اساس دستورالعمل‌های موجود و عدم پراکندگی و نظام یافتن بیشتر، توزیع هرگونه آگهی از کانال اداره ارشاد شهرستان صورت پذیرد.

مرکزی

برای اولین بار در ایران رقم خورد

ساخت کارت CPU سیستم اعلام و اطفای حریق

کارت CPU سیستم اعلام و اطفای حریق با همکاری متخصصین ابزار دقیق پالایشگاه شازند ساخته شد. به نقل از کارشناسان اداره خدمات فنی و مهندسی شرکت پالایش نفت امام خمینی شازند، کارت CPU سیستم اعلام و اطفای حریق برای اولین بار در ایران به دست توانمند مهندسین ایرانی شرکت مدار رایانه پویا با همکاری و همفکری متخصصان ابزار دقیق پالایشگاه طراحی و ساخته شد. علیرضا خدابخشی رییس مهندسی عمومی پالایشگاه در این خصوص گفت: تجهیزات متنوعی از سیستم‌های کنترل، متناسب با تکنولوژی روز دنیا در حال بهره‌برداری است تا بدین‌وسیله با عملکرد پایدار و صحیح این سیستم‌ها، گامی موثر در تولید فرآورده‌های نفتی برداشته شود. در همین راستا با تلاش و همفکری همکاران و متخصصین شرکت مدار رایانه پویا توانستیم برای اولین بار در راستای بومی‌سازی تکنولوژی و صرفه‌جویی اقتصادی نسبت به ساخت، کارت پردازنده سیستم اعلام و اطفای حریق برند SES (موجود در سایت پالایشگاه) (CPU Facility CARD ۲۴۰۱) اقدام و در این مهم خودکفا شویم. وی گفت: دستیابی به این مهم نتیجه همکاری نزدیک پرسنل محترم تعمیرات ابزار دقیق، مهندسی ابزار دقیق و شرکت مدار رایانه در طول مدت تحقیق بوده و شایسته تقدیر است. این گزارش می‌افزاید برای ساخت ده عدد کارت مذکور در حدود شش میلیارد ریال صرفه‌جویی شده و هزینه تمام‌شده ۳۰ درصد نمونه اصلی است. از آنجا که این کارت در صنایع نفت‌گاز کاربرد دارد در صورت حمایت مسوولان صنعت نفت پتانسیل جلوگیری از خروج مقادیر قابل‌توجهی ارز در شرایط فعلی وجود دارد.

رییس سازمان بورس در نشست با نمایندگان تشکل‌های بخش خصوصی تاکید کرد

پیگیری جدی لغو قیمت‌گذاری دستوری

رییس سازمان بورس و اوراق بهادار با اشاره به موضوع قیمت‌گذاری دستوری گفت: طی هفت تا هشت ماه گذشته، با کمک فعالان بخش خصوصی و اتاق بازرگانی، موضوع قیمت‌گذاری دستوری در بخش فولاد و پتروشیمی حل شده است اما لیست بالایی از قیمت‌گذاری دستوری در صنایع کشور وجود دارد که کار را با مشکل مواجه کرده و نیازمند کمک و همراهی همکاران بخش خصوصی و اتاق بازرگانی است. مجید عشقی ادامه داد: قیمت‌گذاری دستوری به انحای مختلفی در صنایع وجود دارد به طوری که در بحث مربوط به فروش شرکت‌هایی که در گذشته دولتی بودند اما در حال حاضر و در بازار سرمایه پذیرفته شده و بخش عمده سهام آنها به سهام عدالت و بخش خصوصی واگذار شده، فرآیند فروش هنوز دست دولت است؛ به عنوان مثال، فروش داخلی و صادراتی پالایشگاه‌ها هنوز دست دولت است.

روز گذشته رییس سازمان بورس و اوراق بهادار در نشست با نمایندگان تشکل‌های بخش خصوصی در اتاق بازرگانی صنایع، معادن و کشاورزی تهران اظهار کرد: فرآیندهای صدور مجوزها و تایید صلاحیت‌ها متناسب با بزرگ شدن بازار توسعه پیدا نکرده است. بنابراین، زیرساخت‌های بازار سرمایه در حال بازنگری است و در این بازنگری‌ها باید از مشورت فعالان بازار استفاده بهینه شود. عشقی گفت: طبق رویکرد سازمان بورس و اوراق بهادار، دستورالعمل‌ها، ضوابط و نظارت‌ها در حوزه ناشران و نهادهای مالی با مشورت فعالان و ذی‌نفعان تصمیم‌گیری و سپس نهایی می‌شود. وی افزود: برگزاری جلسه‌های مختلف و مشورت به صورت نظام‌مند همواره در کارنامه فعالیت سازمان بورس و اوراق بهادار وجود دارد.

■ لزوم به‌روزرسانی قانون تجارت

رییس سازمان بورس عنوان کرد: از زمان تاسیس سازمان بورس در سال ۸۴ تا سه سال پیش، تعداد ذی‌نفعان بازار سرمایه بسیار محدود بود و به کمتر از ۱۰ میلیون سهامدار می‌رسید که بخش بسیار کمی از این تعداد در بازار فعال بودند، اما با بحث ورود سهام عدالت به بازار سرمایه نزدیک به ۶۰ میلیون کد سهامداری مستقیم در بورس به وجود آمد و مابقی مردم نیز از طریق صندوق‌ها و سایر نهادهای عمومی دیگر، ذی‌نفعان بازار شدند. وی با اشاره به اینکه با حضور جمعیت بسیار زیاد در بازار سرمایه، به طور قطع قانون تجارت و فرآیندهای موجود پاسخگوی نیازهای فعلی نیست، گفت: به عنوان نمونه در بحث مربوط به پرداخت سود، قانون تجارت ۵۰ یا ۶۰ سال پیش نوشته شده است که بر اساس آن شرکت‌ها هشت ماه فرصت دارند تا این سود را پرداخت کنند؛ اما امروزه با توجه به تکنولوژی‌ها و پیشرفت‌های موجود، این موضوع بی‌معناست. عشقی به نمونه‌های دیگری در این زمینه اشاره کرد و افزود: به عنوان نمونه، در موضوع مربوط به مهلت دو ماه استفاده از حق تقدم هم باید گفت، مدت دو ماه برای اینکه شرکتی بتواند فرآیند افزایش سرمایه را شروع کند، بسیار زیاد است و به هیچ عنوان با مقتضیات این روزها سازگار نیست. وی افزود: در بحث پرداخت نقدی سود هم باید گفت که در دوره‌های گذشته شرکت‌ها چهار تا پنج هزار سهامدار داشتند و پرداخت سود نقدی آنها سخت نبود اما امروز با حضور ۶۰ میلیون سهامدار در کشور و حداقل ۷۰۰ تا ۸۰۰ ناشر، فرآیند توزیع سود نقدی به چالشی بزرگ تبدیل شده است. به گزارش پایگاه خبری بازار سرمایه (سنا) رییس سازمان بورس و اوراق بهادار تصریح کرد: با توجه به اقدامات قابل توجهی که برای بازار سرمایه صورت گرفته است اما همچنان فرآیندهای صدور مجوزها و تایید صلاحیت‌ها متناسب با بزرگ شدن بازار توسعه پیدا نکرده است. بنابراین، زیرساخت‌های بازار در حال بازنگری است و پیشنهادهایی که ارائه شده در برنامه سازمان بورس وجود دارد.

■ حرکت به سوی شرکت‌های پروژه‌محور

رییس سازمان بورس و اوراق بهادار در نشست روز گذشته با نمایندگان تشکل‌های بخش خصوصی ادامه داد: برای تشکیل سرمایه باید به سمت شرکت‌های پروژه‌محور حرکت کرد به طوری که اولین شرکت، تامین مالی شده به این معنا که پذیره‌نویسی آن انجام شده، دستورالعمل آن نوشته شده و در نخستین جلسه‌های هیات‌مدیره یک تا دو بند آن اصلاح شده است. عشقی در ادامه اضافه کرد: به طور قطع اصلاح‌های مربوط به مسائل مختلف انجام می‌شود به طوری که شرکت‌های بیشتری بتوانند وارد این فرآیند شوند. عشقی با اشاره به موضوع بی‌اعتمادی مردم نسبت به بازار سرمایه اظهار کرد: سال گذشته دولت تامین مالی بسیاری از بورس کرد و به طور کلی فشار زیادی به بازار وارد آورد. در حالی که بازار کشش ورود تعداد زیاد مردم و وجوه نقدینگی را نداشت و این امر موجب شد نقدینگی به سمت اقتصاد واقعی پیش نرود. رییس سازمان بورس اظهار امیدواری کرد که در سال جاری و با پیگیری‌های جدی، می‌توان بخشی از اعتماد ازدست‌رفته را جبران کرد.

■ اصلاح دستورالعمل حاکمیت شرکتی

مجید عشقی با ابراز اینکه امیدواریم با پیشنهادهای مطرح‌شده در این نشست و راهکارهای سازمان بورس بتوان وضعیت بازار را ساماندهی کرد، افزود: در بحث مربوط به اصول حاکمیتی شرکت که در سال ۹۷ دستور حاکمیت شرکتی درباره آن ابلاغ شد، چالش‌های جدی وجود دارد که در دست اصلاح است.

■ کلاف سردرگم دامنه نوسان

رییس سازمان بورس در ادامه با اشاره به موضوع دامنه نوسان اظهار کرد: ملاحظاتی که درباره دامنه نوسان وجود دارد این است که با ابهامات زیادی در اقتصاد مواجه هستیم که بخشی از آن قیمت‌گذاری دستوری و تاثیراتی که بر سودآوری شرکت‌ها دارد، برمی‌گردد. عشقی تصریح کرد: اگر دامنه نوسان حذف و یا افزایش داده شود، نوسان‌ها و تلاطم‌های بازار را به دنبال دارد. به عنوان نمونه، نوسان در خودرو ۲۰ درصد بود که با یک اصلاح قیمت، این نوسان ۲۰ درصد پایین آمد و سپس بالا رفت. وی تاکید کرد: این امر نشان از بی‌ثباتی تصمیم‌های مسوولان و مدیران کشور دارد. وی با بیان اینکه اگر قرار بر حذف یا افزایش یکباره دامنه نوسان باشد نوسانات و تلاطمات بازار بیشتر می‌شود، گفت: این تلاطمات در بازار، دیگر به هیچ عنوان قابل پذیرش نیست. عشقی تاکید کرد: سیاست ما این است که دامنه نوسان به‌تدریج باز شود اما این اتفاق در ابتدا باید از طریق شرکت‌هایی بیفتد که از ثبات بیشتری برخوردارند و در بازار بازیگران بزرگی دارند.

■ ضوابط مربوط به شرکت‌های استارت‌آپی

رییس سازمان بورس و اوراق بهادار در ادامه به بحث ضوابط شرکت‌های استارت‌آپی یا فناوری‌محور اشاره کرد و گفت: اصلاح ضوابط موجود نیازمند زمان زیادی است، زیرا کارگروه فرصت زیادی را برای جمع‌بندی ضوابط موجود صرف کرده است. وی به بازنگری حتمی ضوابط موجود اشاره و اظهار کرد: پیشنهاد ما این بود تا فعالیت‌ها با ضوابط کنونی آغاز شود و طی کار می‌توان مفاد آن را اصلاح کرد که این اقدام هم زمان‌بر خواهد بود. عشقی بیان کرد: اگر قرار بود در ابتدای کار به اصلاح ضوابط پرداخته شود، در پذیرش شرکت‌ها به مشکل می‌خوردیم.

■ چالش سهام شرکت‌های پرریسک

این عضو شورای عالی بورس به ریسک‌های حاکم در بازار اشاره کرد و گفت: تاکنون هیچ‌گاه با بحث فرهنگ‌سازی برای سرمایه‌گذاری در سهام شرکت‌های پُرریسک بازار مواجه نبوده‌ایم. وی ادامه داد: یکی از معضلات اصلی بازار در سال گذشته این بود که شرکت‌های پرریسک و کوچک با منابع درآمدی کم بین پنج میلیون نفر توزیع شدند و به هر سهامدار پنج سهم رسید، در حالی که این اتفاق به عنوان چالش جدی برای بازار تلقی می‌شود. عشقی با بیان اینکه این اتفاق زمینه‌ساز به‌هم‌ریختگی ساختار شرکت‌ها و بورس بود، افزود: روی این شرکت‌ها نمی‌توان بازارگردانی انجام داد، بنابراین باید اقدامی انجام شود تا شرکت‌های پرریسک به این صورت بین میلیون‌ها سهامدار توزیع نشود.

■ مزایای کارگروه مشترک سازمان بورس و بانک مرکزی

عشقی در ادامه گفت: کارگروه مشترکی با بانک مرکزی تشکیل شد که همه چالش‌های بین بانک مرکزی و سازمان بورس درباره نهادهای مانند تامین سرمایه و بانک‌ها بررسی می‌شوند و مورد بحث قرار می‌گیرند. عشقی ادامه داد: تاکنون ۱۶ مورد در این کارگروه بررسی شده و در خصوص مباحث حدنصاب‌های سرمایه‌گذاری بانک‌ها، نرخ تسعیر ارز دارایی‌های ارزی بانک‌ها در حال مذاکره هستیم تا سریع‌تر به نتیجه برسیم و معضلات برطرف شود.

میزان فروش اوراق بدهی دولتی

این عضو شورای عالی بورس به مباحث مطرح‌شده در خصوص فروش اوراق بدهی دولتی اشاره کرد و گفت: حجم عمده‌ای از افزایش میزان فروش معاملات اوراق بدهی در بورس مربوط به اوراق بدهی بازار متشکل پولی بود که در حال معامله بین بانک‌ها هستند؛ بنابراین آمار منتشرشده از اوراق بدهی به معنای انتشار اوراق نیست. وی اعلام کرد: اکنون اوراقی که منتشر می‌شود متناسب با بازپرداخت اوراق است، اگر این حجم افزایش یابد در سال‌های آینده مشکل‌ساز خواهد شد. به گفته عشقی، حجم این اوراق در مقایسه با اقتصاد پایین است و اکنون نمی‌تواند مشکل‌ساز باشد.

■ جزئیات بودجه سال ۱۴۰۱

عشقی به بودجه سال ۱۴۰۱ اشاره کرد و گفت: اکنون فقط احکام بودجه منتشر شده است، برخی از پیشنهادات در سازمان برنامه و بودجه مطرح شده که تاکنون هیچ‌یک از آنها نظر دولت نیست و در حال رایزنی هستیم تا تغییرات یکباره در اعداد نداشته باشیم. رییس سازمان بورس در پایان گفت: تاکید ما این است که دولت نباید متغیرهای اصلی کسب و کارها را در بودجه جابه‌جا کند، زیرا این امر باعث از بین رفتن ثبات می‌شود و پیگیر هستیم تا فرمول‌ها به صورتی قابل پیش‌بینی برای چندین سال باشد.

■ اتوبانی برای تامین مالی دولت

نمایندگان تشکل‌های بخش خصوصی فعال در حوزه بازار سرمایه هم در این نشست، مشکلات و چالش‌های بازار سهام را مطرح کرده و راه‌حل‌های پیشنهادی خود را ارائه دادند. فریال مستوفی رییس کمیسیون بازار پول و سرمایه اتاق بازرگانی تهران با اشاره به اینکه وظیفه اصلی بورس، ایجاد مسیری برای تامین مالی است، گفت: به‌رغم تلاش‌های خوبی که در این زمینه انجام شده، نتیجه آن صرفا ایجاد اتوبانی برای تامین مالی دولت بوده و بخش خصوصی سهم کمتری از آن داشته است. مستوفی در ادامه تسهیل تامین مالی بنگاه‌های بخش‌خصوصی در بازار بدهی از طریق انتشار انواع اوراق مالی اسلامی و بازبینی مجدد فرآیند انتشار اوراق و اصلاح روش‌ها و رویه‌های موجود را به عنوان نخستین درخواست بخش خصوصی مطرح کرد و گفت: حرکت به سمت هوشمندسازی قراردادهای ارکان، استفاده از امضای الکترونیک در گزارش‌ها و مستندات، تفویض کل فرآیند انتشار اوراق مالی اسلامی به بورس‌های چهارگانه و تقویت نقش نظارتی سازمان بورس و ایجاد تابلویی جداگانه در یکی از بورس‌ها به منظور عرضه اوراق شرکت‌های خصوصی که به نسبت ریسک بالاتری دارند از دیگر اصلاحاتی است که می‌تواند به بهبود سازوکارهای بازار سرمایه کمک کند. او با اشاره به ضرورت تسریع در پذیرش شرکت‌ها و عرضه اولیه سهام و ایجاد مسیر ویژه برای اعضای اتاق بازرگانی گفت: یکی دیگر از درخواست‌های ما هماهنگی با اتاق در نهایی کردن ضوابط و دستورالعمل بازار هدف فرابورس به عنوان بستری برای عرضه سهام شرکت‌های دانش‌بنیان و نوپا قبل از ابلاغ نهایی است. مستوفی در ادامه، لزوم رفع موانع تامین مالی جمعی به عنوان روشی برای تامین مالی بنگاه‌های کوچک و متوسط و همچنین مشارکت آحاد مردم در بخش حقیقی اقتصاد از طریق ظرفیت شرکت‌های سهامی‌عام را مورد تاکید قرار داد. رییس کمیسیون بازار پول و سرمایه اتاق تهران همچنین خواستار «ساماندهی رتبه‌بندی اعتباری»، «تامین مالی معادن و تامین مالی بخش مسکن در بازار سرمایه» و «آموزش و ترویج ظرفیت‌های تامین مالی در بازار سرمایه» شد و همچنین بر «پیگیری مشترک اتاق و سازمان بورس در موضوعات مرتبط با حذف قیمت‌گذاری دستوری در محصولات مختلف» و «اصلاح‌ساز و کارهای جاری در خصوص دامنه نوسان» تاکید کرد.

■ حذف قیمت‌گذاری کالاهای پذیرفته‌شده در بورس

در ادامه عباس آرگون نایب‌رییس کمیسیون بازار پول و سرمایه اتاق بازرگانی تهران نیز عنوان کرد که بر اساس ماده ۱۸ قانون «توسعه ابزارها و نهادهای مالی جدید»، دولت مکلف است کالاهای پذیرفته‌شده در بورس را از نظام قیمت‌گذاری خارج کند، اما در حال حاضر یکی از مشکلات و معضلات اصلی بازار سرمایه و اقتصاد کشور که زمینه‌ساز بروز فساد و ایجاد بستر رانت در اقتصاد کشور شده، موضوع قیمت‌گذاری دستوری کالاها است. به گزارش اتاق بازرگانی تهران او با بیان اینکه در سال‌های اخیر اتخاذ برخی تصمیم‌های اشتباه در این حوزه، با هدف حمایت از مصرف‌کننده، منجر به مخاطرات و مشکلات اقتصادی و اجتماعی شده است، ادامه داد: در نتیجه این سیاست، تولیدکنندگان و فعالان اقتصادی دچار بحران شده‌اند و نارضایتی عمومی مردم و زیان سهامداران بازار سرمایه از دیگر پیامدهای آن بوده است. ضمن آنکه، دامنه قیمت‌گذاری به شیوه دستوری، بسیاری از کالاها و محصولات از جمله، خودرو و صنایع وابسته تا قیر، تایر، سیمان، فولاد و فلزات اساسی، صنایع پتروشیمی، صنایع غذایی، لبنیات، صنعت بیمه و بانکداری را نیز در برگرفته است. آرگون با تاکید بر اینکه قیمت‌گذاری دستوری یکی از موانع تولید و تضعیف‌کننده تولید است، ادامه داد: هدف دولت از قیمت‌گذاری، مهار سرعت رشد قیمت برای جلوگیری از بروز تورم‌های پرشتاب در اقتصاد است؛ اما قیمت‌گذاری دستوری توانایی کنترل نرخ تورم را نداشته و این رویه همواره به‌مثابه مُسکّنی کوتاه‌مدت بوده که اثربخشی خود را به‌سرعت از دست می‌دهد.

■ لایحه قانون مدیریت تعارض منافع

فرهنگ قراگوزلو، عضو هیات‌مدیره کانون کارگزاران بورس و اوراق بهادار هم با بیان اینکه تعداد زیادی از مردم به واسطه واگذاری سهام عدالت وارد بازار سرمایه شده‌اند، گفت: نیاز بازار در چنین شرایطی، رعایت اصول حاکمیت شرکتی است. در حالی که فعلا موارد مرتبط با این اصول در حد دستورالعمل بوده و صرفا شامل شرکت‌های پذیرفته شده است و شرکت‌های ثبت شده را شامل نمی‌شود. علاوه بر آن، این دستورالعمل‌ها، نیازمند بازنگری است. قراگوزلو افزود: مواردی از اجرای اصول حاکمیت شرکتی، در لایحه تعارض منافع آورده شده است؛ تدوین این لایحه از سال ۱۳۹۸ آغاز شده است و در نسخه‌ای از آن که در اختیار کانون کارگزاران بورس قرار گرفته، نشانه‌هایی از افراط دیده می‌شود و چنانچه این لایحه به همین شکل، به قانون تبدیل شود، سیستم اقتصادی کارایی خود را از دست خواهد داد.

■ پیشنهاد حذف دامنه نوسان

محمدرضا دهقانی احمدآباد دبیر کل کانون کارگزاران بورس و اوراق بهادار نیز، وجود دامنه نوسان را موجب اخلال در فعالیت صندوق‌های بازارگردانی عنوان کرد و یادآور شد که دامنه نوسان قیمتی و تشکیل صفوف خرید، بازارگردانی را که به گفته وی، تعمیق‌کننده و ارتقادهنده نقدشوندگی این بازار است، به کسب‌وکاری زیان‌ده تبدیل کرده. وی از جمله راهکارها برای حذف این پدیده را، حذف کلی دامنه نوسان یا استقرار دامنه نوسان پویا و افزایش قابل توجه دامنه نوسان ایستای فعلی، عنوان کرد.

■ انتشار اوراق بدهی دولت

مصطفی بهشتی‌روی عضو کمیسیون بازار پول و سرمایه اتاق تهران نیز در سخنانی با طرح این موضوع که اوراق بدهی سهم قابل توجهی در معاملات بازار بورس دارد و یادآوری اینکه این بخش از اوراق عمدتا از سوی دولت‌ها و شهرداری‌ها با هدف تامین سرمایه پروژه‌های بزرگ منتشر می‌شود، این پرسش را با رییس سازمان بورس در میان گذاشت که نقش این بازار در ارتباط با نگرانی‌هایی که در این بخش وجود دارد، چیست.

■ تسهیل ورود استارت‌آپ‌ها به بورس

فرزین فردیس رییس کمیسیون اقتصاد نوآوری و تحول دیجیتال اتاق تهران هم با اشاره به ورود اولین شرکت استارت‌آپی کشور به بورس، ابراز امیدواری کرد که این پذیرش، فتح بابی برای افزایش سرعت صلاحیت‌سنجی مجموعه‌های مرتبط با حوزه نوآوری و اقتصاد دیجیتال باشد و تعداد بیشتری از شرکت‌های این حوزه در بازار سرمایه، عرضه شوند. او در ادامه درخواست کرد که شروط هفده‌گانه برای پذیرش شرکت‌های حوزه فناوری با همکاری اتاق تهران مورد بازنگری قرار گیرد. فردیس با اشاره به متوقف شدن مکانیسم تابلو بازار هدف برای شرکت‌های استارت‌آپی، خواستار بازنگری در این فرآیند شد.

خبر

رشد ۵۹ درصدی در فروش صنایع بورسی

سنا- مقایسه فروش صنایع بورسی در دوره یک ماهه مبتنی به ۳۰ آبان ماه ۱۴۰۰ نسبت به دوره مشابه در سال گذشته، حکایت از میانگین رشد ۵۹ درصدی در این صنایع دارد. تمامی صنایع بورسی در دوره یک ماهه منتهی به آبان ۱۴۰۰ نسبت به دوره مشابه در سال گذشته، افزایش در میزان فروش داشته‌اند. مجموع فروش صنایع بورسی در دوره یک ماهه منتهی به آبان‌ماه ۱۴۰۰، مبلغ یک میلیون و ۵۹۷ هزار و ۵۵۴ میلیارد و ۲۷۲ میلیون ریال بوده است. مجموع فروش این صنایع در دوره مشابه گذشته مبلغ یک میلیون و ۵ هزار و ۶۳۹ میلیارد و ۵۹۵ میلیون ریال اعلام شده است. گروه فرآورده‌های نفتی، کک و سوخت هسته‌ای، با ۱۰۳ درصد افزایش نسبت به دوره مشابه در سال گذشته، در فروش در صدر گروه‌های بورسی آبان ماه قرار گرفته است. این گروه بورسی در ماه گذشته، مبلغ ۳۸ هزار و ۸۲۰ میلیارد و ۹۶۷ میلیون ریال فروش داشته است. گروه سیمان، آهک و گچ با ۱۹ هزار و ۹۸۱ میلیارد و ۸۵۲ میلیون ریال فروش، معادل صددرصد رشد را نسبت به آبان ماه ۱۳۹۹ نشان داده است. گروه استخراج کانه‌های فلزی با ۸۶ درصد افزایش در فروش در مقام سومین گروه‌های بورسی قرار گرفته است. شیمیایی‌ها در ماه گذشته، مبلغ ۱۱۶ هزار و ۳۶۴ میلیارد و ۳۰۵ میلیون ریال فروش داشته است. بررسی آمار فروش صنایع بورسی در دوره یادشده، نشان می‌دهد کمترین میزان افزایش مربوط به شرکت‌های بیمه و صندوق بازنشستگی جز تامین اجتماعی با ۱۹ درصد افزایش در فروش بوده است. بر این اساس، این گروه، مبلغ ۵۲ هزار و ۷۴۰ میلیارد و ۵۲۳ میلیون ریال فروش طی دوره یک ماهه منتهی به آبان ماه سال جاری داشته است. همچنین، گروه مخابرات، با ۲۵ درصد افزایش نسبت به آبان ۱۳۹۹، در مقام دومی گروهی که کمترین میزان افزایش را داشته، قرار گرفته است. میزان فروش این گروه مبلغ ۳۱ هزار و ۹۷ میلیارد و ۸۵۶ میلیون ریال فروش داشته است. یادآوری می‌شود، صنایع یادشده مشتمل بر محصولات شیمیایی، فلزات اساسی، بانک‌ها و موسسات اعتباری، استخراج کانه‌های فلزی، خودرو و ساخت قطعات، بیمه و صندوق بازنشستگی جز تامین اجتماعی، فرآورده‌های نفتی، کک و سوخت هسته‌ای، مواد و محصولات دارویی، محصولات غذایی و آشامیدنی جز قند و شکر، مخابرات، شرکت‌های چندرشته‌ای صنایع، سرمایه‌گذاری‌ها، خرده‌فروشی به‌استثنای وسایل نقلیه موتوری و سایر صنایع می‌شوند.

روز پرکار بورس انرژی

بورس انرژی- روز گذشته کالاهای حلال ۴۰۲، حلال ۴۰۴، آیزوفید و آیزوریسایکل پالایش نفت تبریز در رینگ داخلی و رافینت ۲ شرکت پتروشیمی شیمی بافت در رینگ بین‌الملل بورس انرژی ایران عرضه شد. در این روز همچنین در تابلوی برق بازار فیزیکی بورس انرژی ایران ۳۷۰ هزار کیلووات ساعت برق از سوی شرکت‌های تولید نیروی برق پرند مپنا و توسعه منابع آب و نیروی ایران - نیروگاه گتوند عرضه شد.

کارشناس بازار سرمایه مطرح کرد

جنجال قطعی گاز صنایع

سنا- با مدیریت مسوولان و صاحبان صنایع در زمستان، موضوع احتمال قطعی گاز تاثیر جدی بر صنایع فولاد، سیمان و پتروشیمی نمی‌گذارد و آنچه اخیرا درباره این موضوع به عنوان یک ریسک در بازار مطرح می‌شود بیش‌واکنشی برخی از اهالی بازار به یک خبر غیرقطعی و البته کم‌تاثیر است. مهدی سوری کارشناس بازار سرمایه به قطعی احتمالی گاز صنایع در زمستان و تاثیر آن بر روند معاملات بورس اشاره کرد و گفت: اگر تحلیل شرایط روز بازار به صورت تک عامل با محور قطعی گاز صورت بپذیرد؛ باید در ابتدا به طور حتم به مسائل افزایش قیمت گاز و نیز قطعی احتمالی آن پرداخته شود که به عنوان دو موضوع اساسی در کشور تلقی می‌شوند. وی با بیان اینکه آیا قطعی گاز باعث عدم فعالیت واحدهای تولیدی در کشور می‌شود، گفت: عموما واحدهای تولیدی فولاد دارای ذخیره مواد اولیه برای مدت ۲۰ روز تا یک ماه هستند که از طریق آن می‌توانند تا یک ماه از زمان قطعی گاز فعالیت خود را به آسانی سپری کنند اما در صورت تداوم این اتفاق بیشتر از یک ماه، مشکل کمبود تولید در شرکت‌ها رخ خواهد داد. سوری با بیان اینکه کارخانه پتروشیمی‌ها، متانول‌سازان و اوره‌سازان به راحتی قادر به مدیریت قطعی گاز برای مدت یک ماه تا ۴۵ روز هستند، خاطرنشان کرد: این واحدها هر سال در زمان قطعی گاز به مساله اورهال شرکت می‌پردازند، اما اگر قطعی گاز در واحدهای پتروشیمی بیشتر از یک ماه به طول بینجامد باعث ایجاد مشکل اساسی برای این واحدها می‌شود. این کارشناس بازار سرمایه افزود: در صنعت سیمان قرار است تا خوراک مایع با قیمت ارزان در اختیار این واحدها قرار بگیرد اما نکته اساسی این است که اکنون در کشور با کارخانه‌های سیمان بسیار مستهلکی روبه‌رو هستیم که تاکنون اورهال نشده‌اند. وی معتقد است که سوزاندن مازوت از طریق این واحدها، مشکلات آنها را بیشتر از قبل می‌کند و می‌تواند باعث ایجاد صدمه به کارخانه‌ها شود. سوری تاکید کرد: قطعی گاز برای مدت زمان یک ماه، نمی‌تواند مشکل چندان پیچیده‌ای را برای واحدها ایجاد کند اما تداوم آن در کشوری که از بزرگ‌ترین منابع گازی جهان برخوردار است، نگران‌کننده خواهد بود. به گفته این کارشناس بازار سرمایه، در میدان عسلویه، واحد پتروشیمی زاگرس مجبور می‌شود خط تولید خود را به دلیل قطعی گاز تعطیل کند که این موضوع برای این واحدها چندان خوشایند نیست. وی ادامه داد: موضوع قطعی آب را به دلیل کمبود باران نمی‌توان برطرف کرد و از حیطه اختیار مسوولان خارج است اما مساله کمبود یا قطعی گاز واحدهای تولیدی ناشی از عدم مدیریت درست بوده که باعث ایجاد چنین مشکلی در کشور شده است.

اخطاریه محاسبه مهریه به نرخ روز

خانم شرف هوشمندنیائی فرزند مراد به شماره شناسنامه ۳۳۳۱۲ و شماره ملی ۱۸۶۰۳۲۹۱۴۴ به آدرس بهبهان منصوریه فعلا مجهول‌المکان ابلاغ می‌شود.
در خصوص پرونده کلاسه ۱۴۰۰۰۰۲۹۶ له خانم فاطمه مهریان تراب و علیه مرحوم محمد هوشمندزاده و وراث و پیرو آگهی اجرائیه به شماره ۲۳۶۲-۲۳/۰۸/۱۴۰۰ روزنامه سایه بدین‌وسیله اظهار می‌گردد طبق درخواست بستانکار میزان مهریه مندرج در سند نکاحیه شماره ۲۱۸۵ تنظیمی در دفترخانه ازدواج شماره ۳۰ شهر بهبهان به مبلغ ۸۳/۰۲۰/۰۰۰/۰۰۰ ریال به نرخ روز محاسبه گردید که مراتب بدین‌وسیله به شما به عنوان احدی از وراث مرحوم محمد هوشمندزاده ابلاغ می‌گردد.
۸/۳۱۴ م الف - کاظمی - رییس ثبت بهبهان

آگهی مفقودی

مدارک: برگ سبز، سند مالکیت و سند کمپانی خودروی سواری پژو ۴۰۵ جی‌ال‌ایکس، مدل ۱۳۸۱ به رنگ مشکی- متالیک به شماره پلاک ایران ۵۹-۷۹۱ ج ۹۵ و به شماره موتور ۲۲۵۶۸۱۲۲۷۰۲ و به شماره شاسی ۸۱۰۱۳۵۵۹ به‌نام نادعلی لطیفی‌زاده فرزند حبیب‌اله به شماره شناسنامه ۲ و به شماره کدملی ۲۱۸۱۶۳۱۷۳۵ صادره از بهشهر مفقود گردیده و از درجه اعتبار ساقط می‌باشد.
گلستان

آگهی ابلاغ اجرائیه طبق ماده ۱۸ آیین‌نامه اجرای مفاد اسناد رسمی

بدین‌وسیله به صادق سواری به کدملی ۱۹۸۸۸۵۸۹۲۵ ساکن استان خوزستان شهر اهواز شهرک گلستان خ اصلی بهارستان پ ۱۳۷ ابلاغ می‌شود که شرکت خودران وفا برای وصول مبلغ ۷/۶۷۷/۰۰۰/۰۰۰ ریال بابت چک شماره ۶۱۲۱۶۱-۱۳۹۹/۰۲/۲۱ بانک ملی شعبه دولت علیه شما اجرائیه صادر نموده که پرونده اجرایی به کلاسه ۹۹۰۱۳۸۸ در این اداره تشکیل شده و ابلاغ اجرائیه به شما به دلیل عدم شناسایی آدرس ابلاغ میسر نشده است و بستانکار هم اعلام نموده نمی‌تواند شما را جهت ابلاغ معرفی نماید لذا به تقاضای بستانکار و طبق ماده ۱۸ آیین‌نامه اجرا از تاریخ انتشار این آگهی که روز ابلاغ اجرائیه محسوب است چنانچه ظرف بیست روز نسبت به پرداخت بدهی خود اقدام ننمایید عملیات اجرائی جریان خواهد یافت. مخاطب موظف است جهت ثبت نام و دریافت حساب کاربری اقدام و کلیه ابلاغ های بعدی از طریق سامانه ابلاغ انجام خواهد شد.
م/الف: ۵/۱۷۱۲ - رییس اداره چهارم اجرای اسناد رسمی-شبیبی
سرپرست اداره چهارم اجرای اسناد رسمی تهران-نسرین کویکی

آگهی اختصاصی موضوع ماده ۳ قانون و ماده ۱۳ آیین‌نامه قانون تعیین‌تکلیف وضعیت ثبتی اراضی و ساختمان‌های فاقد سند رسمی

برابر رای شماره ۱۴۰۰۶۰۳۱۲۰۰۸۰۰۲۴۴۶ مورخ ۱۴۰۰/۸/۱ هیات قانون تعیین‌تکلیف وضعیت ثبتی اراضی و ساختمان‌های فاقد سند رسمی مستقر در اداره ثبت اسناد و املاک شهرستان آق‌قلا، پرونده کلاسه ۱۳۹۹۱۱۴۴۱۲۰۰۸۰۰۱۶۵ تصرفات مالکانه و بلامعارض متقاضی آقای جبار ایزدی فرزند مرادقلی به شماره شناسنامه ۴۹۷۰۰۱۵۲۱۱ کدملی ۴۹۷۰۰۱۵۲۱۱ صادره از آق‌قلا در شش‌دانگ یک قطعه زمین با بنای احداثی به مساحت ۵۵/۲۵ متر مربع، در قسمتی از شش‌دانگ باقیمانده پلاک شماره ۱- اصلی واقع در اراضی آق‌قلا بخش ۷- حوزه ثبتی ملک شهرستان آق‌قلا از سهمی بنیاد مستضعفان انقلاب اسلامی محرز گردیده است. لذا به منظور اطلاع عموم مراتب در دو نوبت به فاصله ۱۵ روز آگهی می‌شود و در صورتی که اشخاص نسبت به صدور سند مالکیت متقاضی اعتراضی داشته باشند می‌توانند از تاریخ انتشار اولین آگهی به مدت دو ماه اعتراض خود را به این اداره تسلیم و پس از اخذ رسید، ظرف مدت یک ماه از تاریخ تسلیم اعتراض، دادخواست خود را به مراجع ذی‌صلاح قضایی تقدیم نمایند. بدیهی است در صورت انقضای مدت مذکور و عدم وصول اعتراض طبق مقررات سند مالکیت به‌نام متقاضی صادر خواهد شد.
تاریخ انتشار نوبت اول: ۱۴۰۰/۸/۲۹
تاریخ انتشار نوبت دوم: ۱۴۰۰/۹/۱۴
۹۳۶۲/ م الف - محمد فندرسکی- رییس اداره ثبت اسناد و املاک آق‌قلا

آگهی ابلاغیه

آگهی ابلاغ اجرائیه کلاسه: ۱۴۰۰۰۰۵۶۴ علیه متعهد: آقای محمود عباسی‌قرائی، نام‌پدر: محمد، شماره شناسنامه: ۲۳۲، شماره ملی: ۳۱۷۹۰۰۳۳۰۸، متولد: ۱۳۵۵/۰۳/۰۳، به نشانی: سیرجان- متعهدله: خدیجه یاراحمدی‌قرائی بدهکار پرونده کلاسه فوق آقای محمود عباسی‌قرائی که برابر گزارش ۱۴۰۰۰۳۹۷۶ مورخ ۱۴۰۰/۰۹/۱۳ شناخته نگردیده‌اید ابلاغ می‌گردد که برابر سند ازدواج شماره ۳۲۴۹ مورخه ۱۳۸۶/۰۷/۳۰ بین شما و محمود عباسی‌قرائی مبلغ ۱/۸۰۷/۴۷۸/۲۵۱ ریال بابت مهریه بدهکار می‌باشید که بر اثر عدم پرداخت وجه بستانکار درخواست صدور اجرائیه نموده پس از تشریفات قانونی اجرائیه صادر و به کلاسه فوق در این اجراء مطرح می‌باشد لذا طبق ماده ۱۸/۱۹ آیین‌نامه اجرائی مفاد اسناد رسمی به شما ابلاغ می‌گردد از تاریخ انتشار این آگهی که تاریخ ابلاغ اجرائیه محسوب است فقط یک نوبت در روزنامه درج و منتشر می‌گردد ظرف مدت ده روز نسبت به پرداخت بدهی خود اقدام و در غیر این صورت بدون انتشار آگهی دیگری عملیات اجرائی طبق مقررات علیه شما تعقیب خواهد شد.
۱۳۲۹ م الف- صالح آزادی- مسئول واحد اجرای اسناد رسمی سیرجان

آگهی فقدان

کارت موتورسیکلت انژکتوری سیستم شباب تیپ CC۲۰۰ رنگ خاکستری نوک‌مدادی مدل ۱۳۹۷ شماره پلاک ۷۵۶۷۱/۳۲۲ شماره موتور ۰۲۰۰N۱UY۰۳۸۲۷ و شماره تنه N۱UACAKHEJ۱C۰۱۰۱۴ به نام حامد زارعکار مفقود گردیده و از درجه اعتبار ساقط است.
نظرآباد

حوزه ثبت ملک آق‌قلا

آگهی اختصاصی موضوع ماده ۳ قانون و ماده ۱۳ آیین‌نامه قانون تعیین‌تکلیف وضعیت ثبتی اراضی و ساختمان‌های فاقد سند رسمی
برابر رای شماره ۱۴۰۰۶۰۳۱۲۰۰۸۰۰۲۰۸۰ مورخ ۱۴۰۰/۷/۱ هیات قانون تعیین‌تکلیف وضعیت ثبتی اراضی و ساختمان‌های فاقد سند رسمی مستقر در اداره ثبت اسناد و املاک شهرستان آق‌قلا، کلاسه ۱۴۰۰۱۱۴۴۱۲۰۰۸۰۰۰۰۰۸ تصرفات مالکانه و بلامعارض متقاضی خانم بایرام بی‌بی گری فرزند رحیم به شماره شناسنامه ۹۰ کدملی ۴۹۷۹۴۴۸۱۰۰ صادره از آق‌قلا در شش‌دانگ یک قطعه زمین با بنای احداثی به مساحت ۴۰ متر مربع، در قسمتی از شش‌دانگ پلاک شماره ۱- اصلی واقع در قریه آق‌قلا بخش ۷- حوزه ثبتی ملک شهرستان آق‌قلا از سهمی بنیاد مستضعفان انقلاب اسلامی محرز گردیده است. لذا به منظور اطلاع عموم مراتب در دو نوبت به فاصله ۱۵ روز آگهی می‌شود و در صورتی که اشخاص نسبت به صدور سند مالکیت متقاضی اعتراضی داشته باشند می‌توانند از تاریخ انتشار اولین آگهی به مدت دو ماه اعتراض خود را به این اداره تسلیم و پس از اخذ رسید، ظرف مدت یک ماه از تاریخ تسلیم اعتراض، دادخواست خود را به مراجع ذی‌صلاح قضایی تقدیم نمایند. بدیهی است در صورت انقضای مدت مذکور و عدم وصول اعتراض طبق مقررات سند مالکیت به‌نام متقاضی صادر خواهد شد.
تاریخ انتشار نوبت اول: ۱۴۰۰/۸/۲۹
تاریخ انتشار نوبت دوم: ۱۴۰۰/۹/۱۴
۹۳۶۵/ م الف- محمد فندرسکی- رییس اداره ثبت اسناد و املاک آق‌قلا

یادداشت

تنش آبی و ضرورت حذف الگوهای سنتی در کشاورزی

بهزاد طهماسبی*- توسعه به معنای واقعی کلمه دربرگیرنده جمیع جهات در شاخصه‌های مختلف است. الزاما جهش و رشد شتابان در یک یا چند بخش، نمی‌تواند تعریف کامل و جامعی از مفهوم توسعه باشد .

درست در همین نقطه است که تعریف توسعه نامتوازن و یکجانبه در برابر توسعه ملی و فراگیر قرار می‌گیرد که تداعی‌کننده شکل ناقص و ناموزون در فرآیند رشد طبیعی و یکنواخت اجزای بدن است. درست مانند فردی با بالاتنه قوی و عضلانی که از پاهایی بسیار ضعیف و نحیفی برخوردار است. در کشور ما روند توسعه نیز با همه دستاوردهای ارزشمند داخلی، با یک ناهم‌ترازی در کلیت توسعه همه‌جانبه مواجه شده است. یکی از عقب‌ماندگی‌های جدی که در سال‌های اخیر گریبانگیر مردم و دولت‌ها شده موضوع تامین آب و مقابله با بحران‌های ناشی از آن است .در بخش مهم کشاورزی، فقدان سازوکاری علمی و فراگیر در حوزه‌های مرتبط به‌ویژه در روش‌های آبیاری تحول و روزآمدی محسوسی به چشم نمی‌خورد. با وجود تغییرات جدی و محسوس دما و گرمایش زمین در چند دهه اخیر که یک چالش جهانی محسوب می‌شود و شکل‌گیری تنش‌های آبی در غرب آسیا و خاورمیانه، متاسفانه سیاست‌های اعمالی در کشور ما برای مقابله با خشکسالی‌های اخیر از نقشه راه درستی برخوردار نیست. بررسی‌ها نشان می‌دهد کماکان بیش از ۸۰ درصد آب موجود در بخش کشاورزی مصرف می‌شود و الگوهای سنتی در آبیاری محصولات همچنان پابرجاست. به عبارتی در بخش کشاورزی که رابطه توامانی با آب مصرفی دارد، از توسعه و فناوری‌های نوین جامانده‌ایم .

همچنان در باغات و مزارع کشاورزان از روش سنتی و پرمصرف آبیاری غرقابی استفاده می‌شود و سیستم‌های مدرن و بهینه در روش‌های آبیاری مغفول مانده است. در یک مقایسه ساده در پاسخ به نگرانی بحران کم‌آبی که در برخی از استان‌ها نمود بیشتری یافته است، استفاده از روش آبیاری قطره‌ای نسبت به روش غرقابی باعث کاهش ۲ برابری مصرف و اتلاف آب می‌شود. صاحب‌نظران در حوزه کشاورزی بر این باورند که استفاده از روش آبیاری غرقابی در باغات و مزارع متناسب با شرایط آبی کشور نیست و میزان هدررفت آب در این روش ۹۰ درصد برآورد می‌شود که به هیچ‌وجه با ارزش‌افزوده محصولات تولیدی برابری نمی‌کند. وزارت جهاد کشاورزی به عنوان اصلی‌ترین دستگاه متولی در فرآیند کاشت، داشت و برداشت باید نسبت به تجویز روش‌های نوین و روزآمد در کنار ارائه مشوق‌ها و ترغیب کشاورزان، به تنش‌های آبی ناشی از خشکسالی‌های اخیر پایان دهد. به‌طور مثال در موضوع نوع کشت و هزینه‌های آبی، نظارت و دستورالعمل مشخص و معینی وجود ندارد.در حالی که بسیاری از رودخانه‌های فصلی و دائمی کشور روزبه‌روز تحلیل می‌روند، کشت محصولاتی مانند برنج در نواحی گرم و خشک و کم باران چه توجیهی دارد؟

در سایر بخش‌های موازی با کشاورزی هم شاهد عدم توازن در موضوع مصرف آب هستیم. استقرار صنایع آب‌بر و افزایش حاشیه‌نشینی در مجاورت مراکز صنعتی و کارخانجات بزرگ در استان‌های مرکزی و جنوبی کشور که در معرض مستقیم تنش آبی هستند، بار مضاعفی بر دوش کشور است که در سال‌های آتی منجر به افزایش تنش‌ها و بحران‌های جمعیتی خواهد شد.

در دهه‌های اخیر تجویز نسخه‌های مسکن و آرام‌بخش، در موضوع آب هر چند در کوتاه‌مدت نتایجی در برداشته اما بطور قطع برای برون‌رفت از بحران کم‌آبی در سال‌های پیش رو باید با ایجاد تغییرات اساسی و اتخاذ روش‌های نوین، نسبت به حذف الگوهای قدیمی مصرف و انتقال آب آستین‌ها را بالا زد.

تداوم فعالیت کشاورزان و توزیع و مصرف عادلانه آب، نیازمند مشارکت تمام‌قد همه دستگاه‌های اجرایی و قانونی در کشور و اقدامات زیربنایی، سرمایه‌گذاری و کارشناسی دقیق در حوزه ذی‌قیمت منابع آبی کشور و نحوه استفاده آن است .

*** روزنامه‌نگار آزاد**

خبر

دلیل نوسان شدید قیمت برنج ایرانی

«جهان صنعت»- معاون هماهنگی امور اقتصادی استانداری اصفهان با تایید افزایش قیمت برنج داخلی و شرایط سخت مردم در خرید کالاهای اساسی گفت: اگرچه برخی از اقلام و کالاهای اساسی تولید داخل است، اما افزایش نرخ ارز تاثیر غیرمستقیم بر اقلام داخلی می‌گذارد و راهکار این است که سیستم‌های نظارتی قوی شود و در نظر داریم با نظارت بیشتر اجازه سوداگری در بازار را ندهیم.

امیررضا نقش درباره افزایش افسارگسیخته قیمت کالاها در بازار، اظهار کرد: در حال حاضر کنترل ستاد تنظیم بازار روی هفت قلم کالای اساسی همچون مرغ، تخم‌مرغ، برنج، شکر و... که ارز یارانه‌ای دریافت می‌کنند، شدید است و هیچ‌گونه افزایش قیمتی نداریم. وی درباره افزایش قیمت روزانه برنج ایرانی، توضیح داد: دلیل نوسانات قیمتی برنج ایرانی، کمبود این محصول در بازار است که برای کنترل قیمت آن در بازار دستگاه‌های نظارتی را ملزم بر نظارت بیشتر کرده‌ایم.

معاون هماهنگی امور اقتصادی استانداری اصفهان از تزریق برنج وارداتی به بازار برای کمک به قشر کم‌برخوردار خبر داد و گفت: طبیعتا تزریق برنج وارداتی با قیمت مناسب به بازار، موجب تنظیم قیمت برنج داخلی می‌شود. وی درباره انتقاد از افزایش قیمت برنج ایرانی از ۳۴ به ۶۰ هزار تومان اظهار کرد: دستگاه‌های نظارتی همچون سازمان صمت و جهاد کشاورزی باید نظارت شدیدتری بر بازار داشته باشند. در جلسه این هفته افزایش شدید قیمت برنج داخلی را در دستور کار ستاد تنظیم بازار استان قرار داده‌ایم، تا در این باره چاره‌اندیشی شود.

نقش افزود: در سایر اقلام و کالاهای اساسی شاهد ثبات نسبتا مناسبی هستیم و در تلاشیم دستگاه‌های نظارتی به بازار ورود کنند. البته آن بخش از بازار که عرضه و تقاضا تعیین‌کننده قیمت‌هاست دیگر نیازی به دخالت سیستم‌های دولتی نیست.

BAHMAN

آگهی مناقصه عمومی شماره ۰۰/۲۳

(دوخت و تولید انواع لباس کار و اداری)

شرکت بهمن موتور در نظر دارد دوخت و تولید انواع لباس کار و اداری مورد نیاز خود را از طریق مناقصه عمومی به پیمانکار واجد شرایط واگذار نماید ، لذا از عموم شرکت ها و کارگاه های تولیدی دعوت میشود نسبت به دریافت اسناد مناقصه تا یک هفته از تاریخ درج آگهی به شرکت بهمن موتور ، واحد خرید و قرارداد مراجعه نمایند.

ـ **محل دریافت اسناد مناقصه:** تهران، کیلومتر ۱۳ جاده مخصوص کرج ، پلاک ۲۷۹، قبل از چهارراه ایران خودرو.

تلفن :۴۸۰۸۱ - داخلی ۸۰۳۸

ـ **محل تحویل اسناد مناقصه:** کیلومتر ۱۶ بزرگراه فتح (جاده قدیم کرج) درب شماره ۳ واحد بازرسی شرکت بهمن موتور

ـ **مبلغ تضمین شرکت در مناقصه** ۵۰۰،۰۰۰،۰۰۰ ریال به صورت چک بانکی در وجه شرکت بهمن موتور.

ـ شرکت بهمن موتور در رد یا قبول هر یک و یا همه پیشنهادات، بدون آنکه نیاز به ذکر دلیل باشد، مخیر است.

ـ به پیشنهادهای مشروط، مبهم و یا مغایر با شرایط مناقصه ترتیب اثر داده نخواهد شد.

ـ بازگشایی پیشنهادهای واصله بدون حضور پیشنهاد دهندگان انجام می پذیرد.

ـ هزینه انتشار آگهی به عهده برنده مناقصه است و هنگام انعقاد قرارداد از وی مطالبه می گردد.

بازار

جزئیات تقسیم وظایف بین دو وزارتخانه برای نظارت بر بازار

معاون نظارت و بازرسی سازمان صنعت، معدن و تجارت (صمت) استان تهران، کالاهای کشاورزی که بازرسی از تولید تا مصرف آنها به وزارت جهاد منتقل شده را میوه و تره‌بار، مرغ، تخم‌مرغ، برنج، شکر، قند، حبوبات و غیره عنوان کرد و گفت که بازرسی بر سایر کالاها همچنان از سوی سازمان صمت استان‌ها انجام می‌شود.

با روی کار آمدن دولت سیزدهم، اجرای قوانین بلاتکلیف در دستور کار قرار گرفت و نخستین قانون در بخش کشاورزی هم قانون انتزاع یا همان قانون تمرکز وظایف بازرگانی بخش کشاورزی بود که دولت را مکلف کرد تا همه وظایف مربوط به تامین تا واردات و تنظیم بازار محصولات کشاورزی و مواد غذایی با یک مرحله تبدیل از وزارت صنعت، معدن و تجارت منتزع و به وزارت جهادکشاورزی واگذار شود. تاریخ انقضای این قانون ۲۲ تیرماه امسال بود. با این حال همچنان تکلیف نظارت بر بازار کالاهای کشاورزی نامشخص بود و تقریبا کسی زیر بار این مسوولیت نمی‌رفت.این تفکیک وظایف به ویژه در سال‌های اخیر که بازار کالاهای اساسی پرتلاطم بود هم باعث شد دو وزارتخانه مسوول همواره مشکلات را ناشی از عملکرد دیگری بدانند. حتی از تیر ماه امسال وزارت صمت و سازمان صمت که مسوول نظارت بر بازار است دیگر حاضر به پاسخگویی در رابطه با نظارت بر کالاهای کشاورزی نشد. اما اخیرا مدیر روابط عمومی وزارت صنعت، معدن و تجارت (صمت) در یک توئیت اعلام کرده که با توجه به واگذاری کلیه فعالیت‌های مرتبط با تنظیم بازار محصولات کشاورزی به وزارت جهاد کشاورزی، ۴۰ درصد بازرسان سازمان‌های صمت استانی به سازمان‌های جهاد کشاورزی منتقل می‌شوند تا زنجیره تامین، توزیع و نظارت یکپارچه و کامل شود. در این رابطه سعید محمدی‌پور معاون نظارت و بازرسی سازمان صنعت، معدن و تجارت (صمت) استان تهران با اشاره به اجرای قانون انتزاع و واگذاری بازرسی و نظارت از کالاهای اساسی به حوزه جهاد کشاورزی اظهار کرد: تعداد ۱۰۰ بازرس از ابتدای اجرای طرح به جهاد کشاورزی استان معرفی شده‌اند که از این به بعد بازرسی‌ها از تولید تا مصرف کالاهای حوزه کشاورزی توسط این بازرسان انجام خواهد شد. محمدی‌پور در ادامه با بیان اینکه در هشت ماهه امسال بیش از ۶۰۰ هزار بازرسی از صنوف استان تهران صورت گرفته، تصریح کرد: در این مدت ۵۴ هزار و ۱۸۰ پرونده به ارزش بیش از ۱۳۰۰ میلیارد تومان تشکیل شده است. به گفته معاون بازرسی و نظارت سازمان صمت، بیشترین بازرسی‌ها از صنوف نانوایی، پروتئینی و میوه‌فروشی بوده و کالاهای هدف نیز نان، مرغ و تخم‌مرغ، گوشت قرمز، حبوبات و صیفی‌جات بوده است و در همین راستا بیش از ۳۳ هزار بازرسی از نانوایی‌ها در سطح استان انجام و تعداد ۹۲۸۰ مورد تخلف کشف شد و به مراجع قضایی معرفی شدند.

لزوم جایگزینی سیاست‌های محدودکننده با سیاست‌های واقع‌بینانه

عقب‌ماندگی صنعت لوازم آرایشی

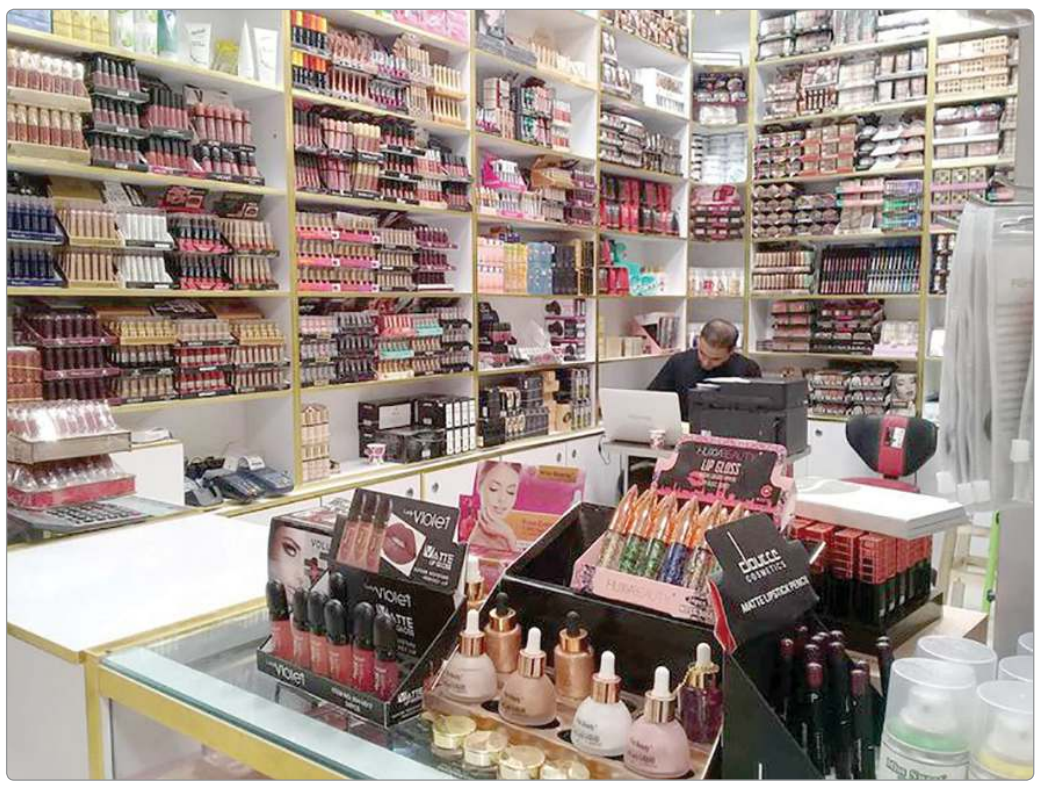

گروه بازرگانی- سیطره لوازم آرایشی قاچاق و تقلبی بر ۷۰ درصد بازار، نمونه دیگری از نتایج سیاست‌های محدودکننده در اقتصاد است. سیاست‌هایی که نه تنها منجر به افزایش کیفیت، ارتقای بهره‌وری و کاهش قیمت نمی‌شود بلکه با شکل‌گیری انحصار در بازار، موجب عقب‌ماندگی آن صنعت خاص نیز خواهد شد. بر این اساس همانطور که در رابطه با صنعت خودرو و لوازم‌خانگی شاهد تبعات ناامیدکننده سیاست ممنوعیت واردات بودیم، در رابطه با بازار لوازم آرایشی نیز با آمارهایی روبه‌رو هستیم که نشان می‌دهد ممنوعیت ۲/۵ ساله واردات به تولید داخل کمک زیادی که نکرده هیچ، بلکه رقابت در این صنعت را هم از بین برده و راه را برای سودجویی دلالان و قاچاقچیان هموارتر کرده است. در این خصوص رییس هیات‌مدیره انجمن واردکنندگان فرآورده‌های بهداشتی، آرایشی و عطریات ایران به تازگی اعلام کرد: گردش مالی لوازم آرایشی در بازار ایران یک میلیارد دلار بوده که از این رقم درحال حاضر ۷۰ درصد آن قاچاق و تقلبی است. مید مقیمی همچنین اعلام کرد: در ۳۱ اردیبهشت سال ۱۳۹۸ وزیر وقت صنعت، معدن و تجارت با تصویب و ابلاغ بخشنامه‌ای بر مبنای تفسیری غیرکارشناسی پیرامون عدم نیاز کشور به واردات فرآورده‌های بهداشتی و آرایشی، به یکباره ورود این گروه کالایی را ممنوع اعلام کرد. این سیاست درحالی اتخاذ شد که برمبنای گزارش رسمی گمرک ایران در سال ۱۳۹۸ ارزش واردات محصولات آرایشی و بهداشتی و عطریات به کشور معادل ۴۵۰ میلیون یورو بود. این رقم دربرگیرنده بخش اعظمی از بازار کالاهای وارداتی قانونی بود.

■ سیاست مغایر با اصول اقتصاد آزاد

در این خصوص کارشناسان اعلام می‌کنند که گرفتن حق انتخاب از مشتری در چنین بازاری به هیچ وجه منطقی نبوده و مغایر با اصول اقتصاد آزاد است. این در حالی است که ایران با وجود اینکه دومین مصرف‌کننده محصولات آرایشی در خاورمیانه و در برخی محصولات اولین مصرف‌کننده است، تقریبا در بازار جهانی صنعت لوازم آرایشی و عطر و ادکلن حرفی برای گفتن ندارد و تا زمانی که ممنوعیت واردات محصولات آرایشی برداشته نشود، امکان رقابتی شدن و پیشرفت این صنعت نیز وجود نخواهد داشت. با این حال، واردات این محصولات به کشور در حالی که طی سال‌های گذشته به صورت قانونی انجام می‌شد و واردکنندگان این بخش نیز برای واردات، ارزی از دولت دریافت نمی‌کردند، به صورت ناگهانی ممنوع شد و این ممنوعیت تا جایی پیش رفت که قاچاقچیان ۷۰ درصد از بازار این محصولات را در اختیار گرفتند.

در این باره کارشناسان با بیان اینکه ممنوعیت واردات این محصولات منجر به قطع درآمدهای دولت از این حوزه شده است نیز می‌گویند: در سال ۹۶ درآمد دولت از بخش عوارض گمرکی واردات مواد آرایشی و بهداشتی ۲۳۰ میلیارد تومان بود در حالی که واردات قاچاق نه تنها عایدی برای دولت ندارد بلکه با ورود کالاهای تقلبی مشکلاتی نیز برای مصرف‌کنندگان ایجاد می‌شود. در این خصوص اکثر پزشکان، متخصصان حوزه پوست و مو و کارشناسان حوزه بهداشت و درمان نیز بر این عقیده هستند که لوازم آرایشی نامرغوب شاید زمینه کاهش هزینه‌ها را در کوتاه‌مدت به همراه داشته باشد ولی در بلندمدت، هزینه‌های زیادی را برای درمان بیماری‌های پوستی و برخی اختلالات روانی ناشی از این بیماری‌ها متوجه خانواده‌ها می‌کند که در بسیاری موارد کمرشکن است.

■ موفقیتی حاصل نشد

از این‌رو می‌توان گفت که سیاست ممنوعیت واردات لوازم آرایشی و عطریات علاوه بر اینکه مصرف‌کنندگان را دچار مشکل کرده برای خود دولت نیز سود چندانی نداشته است و حتی طی ۲/۵ سال اخیر نتوانسته به صنایع داخلی در این حوزه نیز کمکی کند. این در حالی است که گفته می‌شود اگر سیاست‌های واقع‌بینانه جایگزین سیاست‌های محدودکننده شود، شرکت‌های بخش‌خصوصی فعال در حوزه بهداشتی و آرایشی قادرند در یک زمان‌بندی دو ساله اقدام به تولید مشارکتی کنند و در پروسه پنج ساله بازار انحصاری منطقه را از ترکیه بربایند.

در این خصوص نایب‌رییس کمیسیون آرایشی بهداشتی عطریات مجمع عالی واردات معتقد است ممنوعیت واردات نتوانسته از میزان لوازم آرایشی خارجی در بازار بکاهد، با این تفاوت که این بار کالاها به صورت قاچاق وارد می‌شوند و عملا هیچ نظارتی روی کیفیت و استاندارد آنها نیست. موسی احمدزاده گفت: به علت ممنوعیت واردات مواد اولیه مورد نیاز این بخش تامین نمی‌شود، ضمن اینکه تولید مواد آرایشی و بهداشتی دارای تکنولوژی پیچیده‌ای است، بنابراین تولید در این بخش باید تحت لیسانس شرکت‌ها و برندهای بزرگ انجام می‌شد تا نتیجه حاصل شود که با توجه به ممنوعیت واردات لوازم آرایشی و بهداشتی موفقیتی در این بخش حاصل نشد.

به گفته وی، از حدود ۲/۵ سال پیش به دلیل محدودیت‌های ارزی و البته حمایت از تولیدات داخلی واردات لوازم آرایشی و بهداشتی به کشور ممنوع شد. این در حالی بود که ۹۹ درصد واردکنندگان این حوزه هیچ‌گاه برای واردات، ارز دولتی دریافت نکرده بودند. ضمن اینکه به واسطه واردات قاچاق لوازم آرایشی هم عملا امکان حمایت از تولید داخل نیز فراهم نشده است.

احمدزاده اعلام کرد: بخشنامه ممنوعیت واردات بدون هیچ‌گونه کار پژوهشی عمیق یا کارشناسی صادر و در نهایت موجب شکل‌گیری انحصار در این صنعت شد. جدای از این در دو سال گذشته به واسطه ممنوعیت واردات بیش از هشت هزار نفر از همکاران فعال در این صنعت تعدیل شدند.

وی معتقد است وقتی فضای رقابتی در کشور وجود نداشته باشد، تولیدکنندگان هم بدون هیچ تلاشی برای ارتقای کیفیت، کاهش قیمت و افزایش بهره‌وری فعالیت خواهند کرد. این نحوه تولید در نهایت موجب عقب‌ماندگی صنعت می‌شود، چراکه تولیدکنندگان دغدغه‌ای برای ماندن در بازار ندارند. نایب رییس کمیسیون آرایشی، بهداشتی و عطریات مجمع عالی واردات همچنین با اشاره به این نکته که تولیدی که صادرات‌محور نباشد، تولید نیست گفت: در صنعت لوازم آرایشی و عطر مزیت رقابتی نداریم، اما همچنان اصرار به ادامه تولید این محصولات داریم، غافل از اینکه تولید ادبیات و ایدئولوژی خاص خود را نیاز دارد.

■ ضرورت همکاری مشترک با برندهای معتبر خارجی

بنابراین آنچه در حال حاضر جای تامل دارد این است که چرا دولت فعلی برای سر و سامان دادن به این بخش فکری نمی‌کند و همچنان راه را برای سودجویی قابل توجه قاچاقچیان باز گذاشته است؟

در همین خصوص رییس هیات‌مدیره انجمن واردکنندگان فرآورده‌های بهداشتی و آرایشی و عطریات ایران گفت: ممنوعیت واردات رسمی در سه سال اخیر، به افزایش گردش مالی قاچاق منجر شد. براساس گزارش ستاد مبارزه با قاچاق کالا و ارز این رقم به ۲/۲ میلیارد دلار رسیده است، بنابراین در حال حاضر واردات رسمی کالاهای نهایی را نداریم.

وی تاکید کرد: اکنون در سطح عرضه هر آنچه وجود دارد شامل بخش اندکی از محصولات تولید داخل و مابقی کالاهای قاچاق و فیک است، به همین دلیل مدت‌ها است ما نسبت به مخاطرات ناشی از مصرف کالاهای فیک و قاچاق که سلامت جامعه بزرگ مصرف‌کنندگان را تحت‌تاثیر قرار داده سخن گفتیم. مقیمی توضیح داد: کالاهای قاچاق یا از طریق دریا از امارات یا از مناطق آزاد و یا از کردستان وارد می‌شود.رییس هیات‌مدیره انجمن واردکنندگان فرآورده‌های بهداشتی، آرایشی و عطریات ایران خاطرنشان کرد: برای افزایش تولید، رشد تجارت لوازم آرایشی و بهداشتی و کاهش قاچاق باید سیاست غیرکارشناسانه سال‌های اخیر با سیاست‌های واقع‌بینانه جایگزین شود. در همین راستا نیز انجمن با کمک سازمان غذا و دارو در حال تدوین آمارنامه‌ای در زمینه تولید و واردات محصولات آرایشی و بهداشتی است. این آمارنامه به زودی تکمیل می‌شود و در اختیار سازمان‌های مربوطه قرار خواهد گرفت تا آنها براساس واقعیت‌های تولید و نیاز بازار واردات را مدیریت کنند.

وی افزود: البته انجمن در مکاتبه متعددی که با مقامات کشور داشته همچنین خواهان اصلاح شرایط کنونی به دنبال اجرای تفاهمنامه تعمیق تولید شده است.

مقیمی تصریح کرد: این تفاهمنامه در سال ۱۳۹۸ بین انجمن و مسوولان وقت وزارت صمت، سازمان غذا و دارو و ستاد مبارزه با قاچاق با هدف توسعه ساخت داخل و بومی‌سازی این فرآورده‌ها، تدوین و امضا شد. براساس مفاد تفاهمنامه مذکور باید توسعه تولید از طریق همکاری مشترک با برندهای معتبر خارجی در داخل کشور تحت لیسانس در اولویت قرار گیرد. همچنین واردات کالاهای فاقد مشابه ساخت داخل و یا کالاهایی که تولیدکنندگان قادر به تامین همه نیاز بازار آن نبودند، به صورت موقت تا زمان تعمیق تولید داخلی ادامه می‌یافت.

وی افزود: به دنبال این تفاهمنامه شرکت‌های واردکننده باسابقه به اتکای روابط بین‌المللی خوبی که طی چند دهه به دست آورده بودند، مذاکرات متعددی را با کمپانی‌های معتبر اروپایی آغاز کردند، اما متاسفانه به دنبال ممنوعیت ناگهانی واردات رسمی، این مذاکرات با چالش مواجه شد.

رییس هیات‌مدیره انجمن واردکنندگان فرآورده‌های بهداشتی، آرایشی و عطریات ایران تاکید کرد: هرچند به‌رغم خودتحریمی‌های حاکم بر این بخش، گروهی اندک از شرکت‌های واردکننده عضو انجمن توانستند به عرصه تولید ورود کنند، اما شمار زیادی از متقاضیان با سد سیاست‌های غیرفنی وزارت صمت پیرامون ممنوعیت واردات مواد اولیه کارخانجات و هر نوع کالای واسطه‌ای موثر بر تولید و صادرات کیفی مواجه شدند.

این فعال اقتصادی ادامه داد: براین اساس انجمن واردکنندگان فرآورده‌های بهداشتی، آرایشی و عطریات ایران طی مکاتباتی با مقامات مسوول در راستای تقویت تولید و توسعه تجارت چهار پیشنهاد داد.

■ لزوم مدیریت صحیح واردات

مقیمی به ایلنا گفت: اولین پیشنهاد مربوط به این بود که مدیریت صحیح واردات جایگزین ممنوعیت‌های بدون پشتوانه علمی و فنی شود. دومین پیشنهاد نیز این بود که برنامه تولید از طریق همکاری مشترک با برندهای معتبر خارجی در داخل کشور تحت لیسانس مجددا احیا شود.

وی افزود: پیشنهاد سوم مبنی براین که مجوز واردات سالیانه ۲۰۰ میلیون یورو فرآورده بهداشتی و آرایشی بر مبنای قواعد تفاهمنامه تعمیق تولید صادر شود و پیشنهاد آخر اجرای کامل تفاهمنامه تعمیق تولید است.

رییس هیات‌مدیره انجمن واردکنندگان فرآورده‌های بهداشتی، آرایشی و عطریات ایران افزود: شرکت‌های بخش‌خصوصی فعال در حوزه بهداشتی و آرایشی قادرند، در یک زمان‌بندی دو ساله اقدام به تولید مشارکتی کنند و در پروسه پنج ساله بازار انحصاری منطقه را از ترکیه بربایند. در این میان کشور شاهد رشد قابل توجه شاخص اشتغال، کاهش چشمگیر شاخص قاچاق و افزایش درآمد از محل تجارت رسمی خواهد بود؛ در نهایت نیز سلامت جامعه مصرف‌کنندگان با مخاطرات کمتری مواجه خواهد شد.

چالش

روسیه فلفل وارداتی از ایران را مرجوع کرد

«جهان صنعت»-رییس اتاق مشترک بازرگانی ایران و روسیه اظهار کرد: بررسی‌ها حاکی از آن است که فدراسیون روسیه فلفل وارداتی از ایران را به علت نداشتن گواهینامه باقیمانده سموم کشاورزی مرجوع کرده است. هادی تیزهوش تابان با بیان این مطلب گفت: این موضوع بر اساس نامه‌ای است که اداره نظارت بر حمایت از حقوق مصرف‌کنندگان داغستان به رییس گمرک داغستان نوشته و در آن تاکید کرده است که واردات فلفل از مبدا ایران به دلیل آنچه نقض مکرر استانداردهای بهداشتی عنوان شده به حالت تعلیق درآید.

وی افزود: ظاهرا در عنوان این نامه محصولات کشاورزی ذکر شده اما در متن نامه مذکور به وضوح به فلفل دلمه‌ای اشاره شده است. بررسی‌ها حاکی از آن است که فدراسیون روسیه فلفل وارداتی از ایران را به نداشتن گواهینامه باقیمانده سموم کشاورزی مرجوع کرده است در این راستا اتاق بازرگانی در تلاش است تا از طریق مبادی قانونی و رسمی موضوع را بررسی و با تعامل با طرف روسی راهکار لازم برای رفع آن را فراهم کند.

رییس اتاق مشترک بازرگانی ایران و روسیه در مورد آخرین وضعیت تجاری دو کشور بیان کرد: بر اساس آمار صادره از سوی گمرک ایران در شش ماهه نخست امسال پنج میلیون و ۵۴۹ هزار و ۳۱۱ تن کالا به ارزش دو میلیارد و ۴۸۳ میلیون و ۱۲۹ هزار و ۷۸۴ دلار بین ایران و اتحادیه گمرکی اوراسیا تبادل شده است که از این میان سهم صادرات یک میلیون و ۱۶۷ هزار و ۸۵۸ تن به ارزش ۵۱۴ میلیون و ۳۹۹ هزار و ۳۲۴ دلار و سهم واردات نیز چهار میلیون و ۳۸۱ هزار و ۴۵۳ تن به ارزش یک میلیارد و ۹۶۸ میلیون و ۷۳۰ هزار و ۴۶۰ دلار بوده است.

وی اضافه کرد: صادرات ایران در شش ماه گذشته به پنج کشور عضو این اتحادیه از لحاظ وزنی حدود پنج درصد و از نظر ارزشی ۳۶ درصد افزایش داشته است. روسیه با ۵۰۳ هزار و ۷۷۳ تن به ارزش ۲۷۰ میلیون و ۳۹۴ هزار و ۸۸۵ دلار در رتبه نخست خرید کالای ایرانی در این اتحادیه قرار دارد که نسبت به مدت مشابه سال قبل میزان خرید این کشور شش درصد در وزن و ۳۲ درصد در ارزش رشد داشته است.

تیزهوش‌تابان تصریح کرد: واردات از تحادیه اوراسیا در شش ماهه نخست امسال رشد ۱۴/۵ درصدی در وزن و ۴۱ درصدی در ارزش داشته است و روسیه با سه میلیون و ۵۷۵ هزار و ۲۶۴ تن به ارزش یک میلیارد و ۷۱۶ میلیون و ۷۷۵ هزار و ۱۸۲ دلار، ۸۱/۵ درصد وزن و ۸۷ درصد کل واردات از کشورهای حوزه اوراسیا را به خود اختصاص داده است که نسبت به مدت مشابه سال قبل سه درصد در وزن و ۳۴ درصد در ارزش افزایش را نشان می‌دهد.

وی در پاسخ به سوالی پیرامون راه‌اندازی سامانه پرداخت با ارزهای ملی ایران و روسیه به ایلنا گفت: امکان تبادلات ارزی با ریال و روبل بین دو کشور امکان‌پذیر است ولی هزینه انتقال بسیار بالا بوده که در این مورد بانک مرکزی باید در نرخ خدمات پولی تجدیدنظر کند.

همین اطراف

افزایش ۲۰ درصدی قیمت لوازم‌خانگی کره‌ای

«جهان صنعت»-اضایی برای آن وجود ندارد، تقاضاهایی هم که وجود دارد فقط بر حسب اضطرار است. نایب‌رییس اتحادیه فروشندگان لوازم‌خانگی با بیان این مطلب اظهار کرد: برندهای کره‌ای به صورت قاچاق یا ته‌لنجی وارد کشور می‌شد اما با بخشنامه جدیدی که مقرر می‌کرد حتی به صورت ته‌لنجی هم نباید برند کره‌ای وارد کشور شود، باعث افزایش قیمت ۲۰ درصدی این برندها در سه ماه اخیر شده است.

محمدحسین اسلامیان در مورد آخرین وضعیت بازار لوازم‌خانگی اظهار کرد: با توجه به نوسانات نرخ ارز در یک ماه و نیم اخیر، کالاهایی که به صورت قاچاق وارد کشور می‌شوند افزایش قیمت داشتند. علاوه بر این با ممنوعیت واردات کالاها برند کره‌ای حتی به صورت ته لنجی، قیمت کالاهای برند کره‌ای افزایش یافته است. این محدودیت و ممنوعیت باعث شده که هر کسی که این کالاها را دارد با قیمت بیشتری بفروشد.

اسلامیان در مورد افزایش قیمت برندهای کره‌ای بیان کرد: بخواهیم یا نخواهیم یک قشر از مصرف‌کنندگان همچنان به خرید کالای خارجی تمایل دارند. در مورد برخی کالاها اصلا مشابه ایرانی نداریم و به ناچار به سمت خرید اینگونه کالاها می‌روند. برای مثال در مورد یخچال ساید بای ساید ما در تولید ایرانی محدودیت داریم. در مورد تلویزیون هم می‌توان گفت که ۳۰ درصد از مصرف تلویزیون ایران با برندهای کره‌ای بوده و همچنان نیز در بازار هست. نایب‌رییس اتحادیه فروشندگان لوازم‌خانگی گفت: برخی کالاهای تقلبی از نقاطی مانند چین وارد کشور می‌شود و با برند کره‌ای فروخته می‌شود. سازمان حمایت و سازمان صمت در این مورد ورود کرده و در بازار بسیار کمتر شده‌اند.

وی با اشاره به اقدامات نظارتی انجام گرفته اظهار کرد: نظارت‌های مختلفی از طرف ارگان‌های مختلف برای جلوگیری از فروش کالای قاچاق انجام می‌شود. ما مخالف هستیم که نظارت بر قاچاق در سطح عرضه باشد. ما هزاران کیلومتر مرز داریم که یک یخچال با ۱۰۰ کیلوگرم وزن و ۲ متر ارتفاع و ۱ متر پهنا دارد از طریق این مرزها وارد می‌شود و به فروشگاه‌ها می‌رسد. اگر در فروشگاه‌ها بخواهند کالاها را بیابند و بگویند جلوی قاچاق را گرفتیم، موفقیت‌آمیز نخواهد بود. چراکه به تعداد بسیار بیشتر از مرز عبور می‌کند و پیگیری آن از مبادی که رد می‌شود تا به فروشگاه برسد بسیار راحت‌تر است و می‌توان با تعداد بسیار زیادتری کالای قاچاق مقابله کرد تا اینکه بخواهیم از یک فروشگاه دو قلم یخچال جمع‌آوری کنیم. اگر قرار است قانون اجرا شود باید عمومیت داشته باشد و در سراسر کشور اجرا شود نباید پیشگیری تنها در سطح تهران و فقط در عرضه باشد.

نخست

بدهکاری‌های نجومی وزارت نیرو برای خرید برق

مدیرعامل شـرکت مادرتخصصی برق حرارتی می‌گوید: ما معادل ۲۱ هزار میلیارد تومان به شرکت مپنا، سه هزار میلیارد تومان به بخش خصوصی و ۹ هزار و ۵۰۰ میلیارد تومان بابت طرح‌های بیع متقابل یعنی تبدیل نیروگاه‌های گازی به سیکل ترکیبی به این نیروگاه‌ها بدهکاریم.

محسن طرزطلب در گفت‌وگو با باشگاه خبرنگاران جوان، با اشاره به اینکه در حال حاضر هم چیزی بالغ بر ۱۴ تا ۱۵ میلیارد تومان به بانک‌های کشور بدهی داریم، اظهار کرد: دولت متعهد بوده از محل نرخ تمام‌شده و نرخ به فروش‌رفته مابه‌التفاوت را به ما پرداخت کند، دولت هم به‌خاطر تنگناهای بودجه‌ای چندین سـال اسـت که این مابه‌التفاوت‌ها را پرداخت نکرده است و ما دچار مشکل و معضل شده‌ایم.

طرزطلب گفت: در قانون برای توسعه نیروگاهی رقمی پیش‌بینی شده است، ولی این عدد در جاهای دیگر به عنوان مثال به بخش انتقال آب و ... تخصیص داده شده و از این پول چیزی به ما نرسیده است.

براسـاس این گزارش، برمبنای برنامه ششـم قرار بود که ۲۵ هزار مگاوات ظرفیت جدید برق ایجاد شـود، اما این اتفاق نیفتاده اسـت. از سویی، صنعت برق در حال حاضر علاوه بر دغدغه تامین سوخت زمستانی کشور، برنامه ایجاد ۳۰ هزار مگاوات ظرفیت جدید نیروگاهی طی چهار سال آتی را دنبال می‌کند. تاکنون در این مسیر گام‌هایی نیز برداشته شده و نزدیک به ۸۰۰ مگاوات از این ۳۰ هزار مگاوات وارد مدار شده است.

اگرچه بر اساس برنامه وزارت نیرو، ۱۰ هزار مگاوات از این ظرفیت جدید سهم نیروگاه‌های حرارتی است، اما مدیرعامل شرکت مادرتخصصی تولید نیروی برق حرارتی ایران می‌گوید برای ایجاد نیروگاه‌های حرارتی و تبدیل واحدها به سیکل ترکیبی سهم بیشتری در نظر گرفته شده است تا ریسک برنامه کاهش یابد. برای احداث ۱۰۰۰ مگاوات ۵۰۰ میلیون یورو سرمایه لازم است.

طرزطلب گفت: علت این اسـت که تاکنون اقدامی در این راسـتا صورت نگرفته چراکه برای احداث ۱۰۰۰ مگاوات باید ۵۰۰ میلیون یورو سـرمایه در نظر گرفته شود که تهیه این سرمایه کار ساده‌ای نیست، اما پیگیر هستیم که تامین سرمایه صورت بگیرد.

به گفته مدیرعامل شرکت مادرتخصصی تولید نیروی برق حرارتی، شرکت توانیر مکلف است منابع حاصله تا سقف هشتاد هزار میلیارد ریال را به صورت ماهانه و متناسب با وصول درآمد فوق‌الذکر به صورت کامل تا سقف ۳۰۰ هزار میلیارد ریال، صرف توسعه و نوسازی شبکه فرسوده برق کشور کند.

مدیرعامل شرکت مادرتخصصی برق حرارتی گفت: به این ترتیب سهم این بخش به ۱۵ هزار مگاوات برای چهار سـال افزایش یافته و پنج هزار مگاوات بیشتر از برنامه اولیه است.

به گفته طرزطلب، تکمیل واحدهایی که فرآیند احداث آنها از قبل شروع شده و پیشرفت داشته‌اند و همین‌طور ایجاد واحد بخار نیروگاه‌های گازی تا اوج مصرف برق ۱۴۰۱ صورت خواهد گرفت و در سه سال بعد نیز با تامین پیش‌نیازها، به همین ترتیب واحدهای جدید گاز و بخار وارد مدار خواهند شد.

گزارش‌ها نشـان می‌دهد که ۹۰۰ مگاوات نیروگاه تجدیدپذیر در کشور تا به امروز نصب شـده اسـت و از این میزان ۳۱۰ مگاوات مربوط به نیروگاه‌های بادی، ۳۹۰ مگاوات نیروگاه خورشیدی و مابقی مربوط به برق‌آبی‌های کوچک، زیست‌توده و انبساطی است.

صنعت نوپایی که از ضعف کیفیت رنج می‌برد

رنج «کاتالیست»سازان

بازارها تشـنه یک محصول تازه در صنعت پالایشـی و پتروشیمی است. کاتالیست‌های ایرانی، چند سالی است کـه علاوه بـر داخل راه بـه بازارهای جهانی پیدا کرده‌اند. با این حال فعالان این حوزه می‌گویند، عدم نظارت کافی بر کیفیت محصولات باعث شـده که شروع خوب، ولی حرکت کند گریبانگیر تولیدکنندگان کاتالیست شود.

نتایج یک مطالعه نشـان می‌دهد کـه در ایران با توجه به ظرفیت‌های نصب‌شـده موجود و طرح‌های آتی سالانه، حدود ۲۱ هزار تن کاتالیست به ارزش تقریبی ۳۱۲ میلیون دلار در صنایع پتروشیمی و پالایشی کشور مورد نیاز اسـت. آن‌طـور که فعالان این حوزه می‌گویند، بازار کاتالیست‌ها در داخل رقمی در حدود ۴۰ میلیون دلار است در حالی که انتظار می‌رود که ایـن بازار بـه ۱۰۰ میلیون دلار برسـد، البتـه به شـرط آنکه دولت موانع موجود را از سر راه این محصول بردارد. موانعی مثل قطع برق و گاز که بنا به گفته تولیدکنندگان هر هفته تکرار می‌شود و چشم‌انداز این صنعت را متزلزل کرده است.

در حـال حاضر بخـش عمده‌ای از نیاز کاتالیسـت صنایـع مذکور از طریق واردات تامین می‌شود فعالان صنعـت کاتالیسـت می‌گویند، مواد اولیه از دیگر مشـکلات این صنعت است. به گفته آنان کیفیت مواد اولیه چندان خوب نیست. در حال حاضر ۷۵ درصد نیاز داخلی از طریق داخل تامین می‌شود ولی مابقی از خارج از کشور وارد می‌شود.

■ فقر استراتژی برای صنعتی نوپا

آسیب‌شناسـی صنعت کاتالیست کشور نشان می‌دهد نبود استراتژی و فقدان نقشه راه در صنعت کاتالیست کشور سبب شده که توسعه این صنعت عمدتا با رویکرد فشـار علم و فناوری و توسـط نهادهای پژوهشـی صورت گیرد.

از سـویی، غفلت از ملاحظات بازار و توجه نداشـتن به کشـش بازار در این حوزه سبب شـده که بسیاری از تولیدکنندگان کاتالیسـت در کشور، توان حفظ وضعیت موجود و سهم بازار را نداشته باشند.

چندی پیش مرکـز پژوهش‌های مجلس نیز در گزارشـی در خصوص موانع توسعه این صنعت، در گزارشی نوشـت: «عدم توسـعه و به کارگیری فناوری‌هـای بومـی در صنایع بزرگ کشور به این مشکل دامن می‌زند، زیرا شرکت‌های خارجی دارای دانش فنی فرآیند در قالب همکاری‌های بین‌المللی بـا دیگر شـرکت‌های خارجی، خرید خدمات فناورانه از جمله کاتالیست را نیز به کشورهای خریدار دانش فنی تحمیل می‌کننـد. علاوه بر این شـرکت‌های خارجـی تولیدکننده کاتالیسـت با اقداماتی از جمله کاهش غیرواقعی قیمت محصولات خـود (دامپینگ)، عرصه را بـرای رقابت تولیدکنندگان داخلی تنگ‌تر می‌کنند. این درحالی است که خرید کاتالیست از بنگاه‌های داخلی با دو مشکل عمده عدم پوشش ریسک و تضمین کیفیت همراه است. این مساله سبب شده که متقاضیان کاتالیست را در تصمیم‌گیری به مصرف کاتالیست تولید داخل با تردید مواجه سازد.»

پیشنهاد مشخص این واحد پژوهشی البته این بود که به ظرفیت‌های نصب‌شده موجود و طرح‌های آتی توجه شود. زیرا براساس آمار سالانه حدود ۲۱ هزار تن کاتالیست به ارزش تقریبی ۳۱۲ میلیون دلار در صنعت پتروپالایش کشور مورد نیاز است. حال آنکه نظام برنامه‌ریزی توسـعه صنعت پتروپالایش کشور در سال‌های گذشته، به ظرفیت‌سازی در راستای تامین نیازهای مکمل بنگاه‌های پالایش و پتروشیمی توجه کافی نداشته و در نتیجـه بخش عمده‌ای از نیاز کشور به کاتالیسـت، از طریق واردات تامین می‌شود.

■ دنیای مدرن با کاتالیست

آینده پروژه‌ها می‌گویند در صنعت پالایش و پتروشـیمی، تصـور دنیای صنعتـی مـدرن بـدون کاتالیسـت غیرممکن اسـت، چراکه بیش از ۹۰ درصد مواد شـیمیایی حداقل از یک مرحله کاتالیستی در فرآیند تولید عبور می‌کننـد و ۲۰ درصد کل محصولات صنعتی دنیا در زنجیره تولید خود نیاز به کاتالیست دارند.

در واقع، کاتالیست‌های مورد نیاز صنایع پالایشی و پتروشیمی به عنوان کالاهـای مصرفـی در مجتمع‌های عملیاتی مختلف، این روزها به عنوان یکی از دغدغه‌های صاحبان صنایع از جهت تامین کیفیت و قیمت مطلوب، مطرح اسـت. به همین منظور طی سال‌های اخیر شرکت‌های متعددی در داخل کشـور با توجه به شـرایط سیاسی کشـور و البته سرریز شدن پژوهش‌هـای صورت‌گرفتـه در دانشگاه‌ها با توجه به رشد تحصیلات تکمیلی و همچنیـن افزایش تعداد شرکت‌های دانش‌بنیان، مدعی توان تولید کاتالیست‌های مورد نیاز صنعت شـده‌اند. در این بین مشـاهده شده است که با وجود شرکت‌های متعدد و مدعی در داخل کشـور، همچنان کاتالیست‌های مورد نیاز مجتمع‌های پتروشیمی و پالایشگاهی از خارج از کشور وارد می‌شود.

پیش‌بینی‌ها نشـان می‌دهد که با توجه بـه وجود مجتمع‌های بالفعل و بالقوه پالایشگاهی و پتروشیمیایی در داخل کشـور، رقمـی در حدود ۷۰۰ میلیـون دلار ارزش مصرف سـالانه کاتالیست در ایران نیاز است که در این میان سهم کاتالیست‌های پتروشیمیایی با توجه به تعدد و تنوع فرآیندهای به کارگیری شـده، تقریبا ۴۵۰ میلیون دلار در سال است، حال آنکه تنها ۱۰ درصد آن توسـط شرکت‌های داخلی تامین می‌شود.

کارشناسـان می‌گوینـد، صنعت نفت و گاز کشـور از حیث تامین نیاز خود به تکنولوژی‌های فرآیندی، مثل کاتالیسـت‌ها، کاملا وابسته به خارج از کشـور هستند، از همین‌رو، صنعت کاتالیست وابسته به واردات مواد اولیه است.

در حالـی که مطالعـات زنجیره ارزش نشـان می‌دهد که، بنگاه‌های پالایشـگاهی می‌تواننـد در تعامـل بـا شـرکت‌های توانمنـد داخلـی، برنامه‌ریزی کنند و اقدامات لازم را به منظور تامین و تولید کاتالیست‌های مورد نیاز خود داشته باشند.

بازارجهانی نفت

نتیجه اجلاس اوپک‌پلاس در بازار نفت؛

یک – هیچ به نفع فروشندگان

در حالـی که جلسـه پنجشـنبه اوپک‌پلاس منجر بـه کاهش قیمت نفـت در بازارهای جهانی شـد، با این حال تحلیلگران کالای گلدمن ساکس همچنان به قیمت‌های نفت خوش‌بین هستند

اویل پرایس به نقل از تحلیلگران این بانک آمریکایی، با اشاره به ریسک‌های صعودی برای قیمت‌های نفت، قیمت هر بشکه نفت برنت در سال ۲۰۲۳ را ۸۵ دلار پیش‌بینی کردند.

تحلیلگران گلدمن ساکس معتقدند، تولیدکنندگان نفت شیل آمریکا احتمالا رویکرد محتاطانـه‌ای که در خصوص رشـد تولید دارند حفظ خواهند کرد بـه خصوص پـس از ریـزش اخیری که بـرای قیمت‌های نفت اتفاق افتاد. همزمان اوپک با مشکل ظرفیت تولید روبه‌روست که با ادامه پایبندی این گروه به افزایش تدریجی اوپک‌پلاس، شدت پیدا می‌کند.

این بانک سرمایه‌گذاری، هفته گذشته اعلام کرده بود ریزش قیمت‌های نفت که به دنبال انتشار خبر شیوع واریانت جدید اومیکرون اتفاق افتاد، بیش از حد بوده است و معامله‌گران تاثیر احتمالی اومیکرون بر تقاضای جهانی برای نفت را بیش از حد جدی گرفته و روی افت تقاضا به میزان هفت میلیون بشکه در روز حساب می‌کنند.

دامین کوروالیـن مدیر تحقیقات انرژی و استراتژیسـت کالا در گلدمن ساکس اظهار کرد: تحقق برآورد مذکور مستلزم وقوع سه سناریوی منفی شامل عدم پرواز هیچ هواپیمایی در جهان به مدت سـه ماه، وجود قرنطینه‌هایی به شدت سه ماهه دوم سـال ۲۰۲۰ در جهان یا حتی وضعیت وخیم پیش از واکسیناسیون است.

اوپک‌پـلاس بر این باور اسـت که ریـزش قیمت‌ها پس از انتشـار خبر شیوع اومیکرون بیش از حد بوده است اما اعلام کرد اگر ضرورت داشته باشند پیش از تاریـخ چهارم ژانویه که زمان نشست بعدی این گروه است، تشکیل جلسه خواهند داد.

اگر اوپک‌پلاس در رویکرد فعلی برای افزایش تدریجی تولید تجدیدنظر کند، قیمت‌های نفت به سرعت بهبود پیدا خواهد کرد. قیمت‌ها پس از نشسـت وزیـران اوپک‌پلاس و توافق آنها برای افزایش تولید به میزان ۴۰۰ هزار بشکه در روز در ژانویه سقوط کرده بود و نفت برنت به ۶۶ دلار و نفت وست تگزاس اینترمدییت به ۶۸ دلار و ۴۲ سنت در هر بشکه نزول کردند.

■ نفت در سرازیری

قیمت نفـت که روز جمعـه ابتدا تحت‌تاثیر نگرانی‌های فزاینده نسبت به افزایش آمار ابتلا به کووید ۱۹ و آسیب دیـدن تقاضای جهانی بر اثر شـیوع واریانـت جدید اومیکرون صعود کرده بود، معاملـات را بدون تغییر به پایان برد و ششمین کاهش هفتگی متوالی را به ثبت رساند.

براساس گزارش رویترز قیمت‌های نفـت در ابتدای معاملـات روز جمعه در واکنش بـه وعده اوپک‌پلاس برای بازبینی سیاست تولید خود در صورت گسترش قرنطینه‌های کرونایی و آسیب دیدن تقاضا برای نفت، بیش از دو دلار در هر بشکه صعود کرده بودند.

بهـای معاملات نفـت برنت با ۲۱ سـنت معادل ۰/۳ درصد افزایش، در ۶۹ دلار و ۸۸ سـنت در هـر بشـکه بسته شد. بهای معاملات وست تگزاس اینترمدییت آمریکا با ۲۴ سنت معادل ۰/۴ درصـد افزایش، در ۶۶ دلار و ۲۶ سنت در هر بشکه بسته شد.

هر دو شاخص برای نخستین بار از نوامبر سال ۲۰۱۸ برای ششمین هفته متوالی کاهش پیدا کردند و از نظر فنی، برای نخستین بار از سپتامبر سال ۲۰۲۰ برای ششمین روز متوالی در وضعیت پیش‌فروش قرار گرفتند.

باب یاوگر، مدیـر معاملات انرژی در شـرکت میزوهـو در نیویـورک، افزایش آمار ابتلا به کووید ۱۹، گزارش اشتغال مایوس‌کننده آمریکا و پایبندی اوپک‌پلاس به سیاست افزایش تدریجی تولیـد در ژانویـه را از عوامل عقبگرد چشمگیر قیمت‌های انرژی برشمرد.

وزیران اوپک‌پلاس در نشست روز پنجشـنبه با تصویـب افزایش تولید ۴۰۰ هـزار بشـکه در روز در ژانویـه، بـازار را غافلگیـر کردند. بـا این حال تولیدکنندگان اعلام کردند اگر تقاضا از تدابیر مقابله با شیوع ویروس کرونا آسـیب ببیند، در سیاست تولید خود بازبینی خواهند کرد. وزیران اوپک‌پلاس اعلام کردند اگر ضرورت داشـته باشد پیش از تاریـخ چهارم ژانویه که زمان نشست بعدی این گروه است، تشکیل جلسه خواهند داد.

بازارهای نفت کل هفته تحت تاثیر شناسـایی واریانت اومیکرون ملتهب بودند و گمانه‌زنی‌هایی وجود داشـت که وضع قرنطینه‌های جدید، به تقاضا برای سوخت لطمه زده و باعث می‌شود اوپک‌پلاس افزایـش تولید را متوقف کند

سازمان جهانی بهداشت از کشورها خواسـت مردم خود را برای مقابله با شـیوع ویروس کرونا واکسینه کنند و اعلام کرد محدودیت‌های سـفر پاسخ کافی نیست.

در آمریکا نبراسکا ششمین ایالتی بود که شناسـایی شش مورد ابتلا به اومیکرون را که بسـیار مسـری اعلام شده است، گزارش کرد.

شاخص‌های وال‌استریت که در ابتدا در سـطح بالاتری گشوده شده بودند، پس از انتشـار آمـار ضعیف‌تر از حد مطلوب اشتغال ماهانه آمریکا و ابهامات نسـبت به وضعیت واریانت اومیکرون و مسـیر تحکیم سیاست پولی بانک مرکـزی آمریکا، روند صعودی خود را معکوس کردند.

گزارش اشـتغال آمریکا نشان داد اشتغالزایی در نوامبر در بحبوحه کاهش مشـاغل در خرده‌فروشی‌ها، به شکل قابل‌ملاحظه‌ای آهسته شده است.

در همیـن حال، شـرکت خدمات انرژی بیکرهیوز روز جمعه گزارش کرد شـرکت‌های حفاری آمریکایی هفته گذشته شمار دکل‌های حفاری نفت را بدون تغییر حفظ کردند. شمار دکل‌های حفاری نفت در پنج هفته پیش از آن مرتبا افزایش داشت و به بالاترین سطح از آوریل سال ۲۰۲۰ رسید.

■ غول‌های نفتی ناراضی

چند ماهی اسـت که جـو بایدن رییس‌جمهـور آمریـکا دسـت بـه بزرگ‌ترین مداخله یک دهه گذشته در بازارهای انرژی زده است؛ موضوعی که سبب نارضایتی غول‌های نفتی شده و حـالا آنها از این نگرانـند که این تازه شروع کار باشد. مایک سامرز مدیرعامل موسسـه امریکن پترولیوم به شـبکه سی‌ان‌ان گفت: این گروه تجاری نفت و گاز ریسک ممنوعیت صادرات را جدی گرفته است و به دموکرات‌های میانه‌رو متوسل شده است تا مقامات کاخ‌سفید را از ایـن ایده منصـرف کنند. وی در مصاحبه‌ای در دفترش در واشـنگتن گفت: ما از همه نیروهای خود استفاده کرده و هر کاری در توانمان باشد انجام می‌دهیم. ماه گذشته نیز ده‌ها نماینده دموکرات کنگره از بایدن خواسته بودند با بررسی گزینه ممنوعیت صادرات نفت، به قیمت بالای بنزین واکنش نشان دهد. این نمایندگان در نامه‌ای به بایدن نوشته بودند ممنوعیت صادرات نفت آمریکا عرضه داخلـی را افزایش خواهد داد و قیمت‌ها برای خانواده‌های آمریکایی را کمتر می‌کند. بر اساس گزارش شبکه سی‌ان‌ان، موسسه امریکن پترولیوم که اعضای آن شـرکت‌های بزرگی نظیر اکسـون‌موبیل و شـورون هستند، در مخالفت با ممنوعیت صـادرات نفت آمریکا تنها نیست. کارشناسان متعدد صنعت نفـت اظهـار کرده‌اند اگرچه ممنوعیت صادرات، قیمت نفت آمریکا را کاهـش می‌دهد اما همزمان قیمت نفـت برنت را بالا خواهد برد و این امر مشکل‌ساز می‌شود زیرا قیمت بنزین بر اساس قیمت نفت برنت است.

خبر

محموله چهارم ایران به ونزوئلا رسید

«جهان صنعت»– ایران در راستای قرارداد با ونزوئلا برای صادرات میعانات گازی به این کشور و دریافت نفت‌خام، چهارمین محموله میعانات گازی خود را به این کشور تحویل داد.

اویل پرایس گزارش داد، طبق گفته یکی از اعضای مجلس ونزوئلا، ایران چهارمین محموله میعانات گازی را در سـال‌جاری میلادی به ونزوئلا تحویل داده است.

شرکت نفتی PDVSA دو میلیون بشکه میعانات گازی ایران را در اواخر سپتامبر و ۲/۱ میلیون بشکه در ۲۵ اکتبر دریافت کرده بود. ونزوئلا نفت سنگین خود را با میعانات گازی ایران سوآپ می‌کند تا کیفیت نفت خود را بهبود بخشد. این اقدام همچنین باعث می‌شود که در برابر تحریم‌های آمریکا هم مقاومت کند و مجبور به انتقال ارز نباشد.

شرکت نفت دولتی ونزوئلا نیازی حیاتی به این میعانات گازی دارد، چون به‌خاطر تحریم‌های آمریکا هیچ گزینه دیگری برای تهیه آن ندارد. از این نفت‌خام فوق‌سبک برای ترکیب با نفت‌خام بسیار سنگین ونزوئلا استفاده می‌شود تا آن را رقیق‌تر کند و آماده صادرات کند.

ایران و ونزوئلا که هر دو تحت تحریم‌های آمریکا قرار دارند، در سال‌جاری میـلادی قراردادی امضـا کرده‌اند که طبق آن ایران میعانات گازی خود را به کاراکاس می‌فرستد و نفت‌خام ونزوئلا را به‌ازای آن دریافت می‌کند.

طبق گفته وزارت خزانه‌داری آمریکا، این قرارداد نقض تحریم‌های این کشور است اما هیچ اقدامی برای جلوگیری از آن صورت نگرفته است.

آمریکا معافیت عراق برای خرید انرژی از ایران را تمدید کرد

دولت واشنگتن بار دیگر معافیت عراق از تحریم‌های آمریکا برای واردات گاز و برق از ایران را تمدید کرد.

به گزارش ایسـنا به نقل از واشـنگتن فیری بیکـن، دولت جو بایدن، رییس‌جمهـور آمریکا بـرای یک دوره چهار ماهه دیگـر معافیت عراق از تحریم‌های ایران را تمدید کرد تا بغداد بتواند همچنان به خرید گاز و برق از ایران ادامه دهد.

فیری بیکن نوشـت: همزمان شـدن این تمدید معافیت با از سرگیری مذاکرات در وین برای احیای برنامه جامع اقدام مشترک (برجام) سبب شده تا برخی این طور ارزیابی کنند که واشنگتن در حال امتیازدهی به ایران برای نشان دادن حسن نیت خود به منظور بازگشت به این توافق است.

در ادامه این گزارش آمده است که دولت بایدن دستور تمدید معافیت عـراق را ۱۹ نوامبر امضا کرده امـا آن را تا ۲۹ نوامبر به کنگره ارائه نداده است و همین امر سبب بروز گمانه‌زنی‌هایی درباره انگیزه دولت واشنگتن از این کار شده است.

بر اساس این معافیت، عراق می‌تواند به مدت ۱۲۰ روز دیگر به واردات برق و گاز از ایران ادامه دهد و مشمول تحریم‌های واشنگتن نخواهد شد. این در حالی اسـت که دونالد ترامپ رییس‌جمهوری پیشین آمریکا مدت زمان دوره این معافیت را کوتاهتر کرده بود اما اکنون بایدن آن را تا چهار ماه افزایش داده است.

وزارت امور خارجه آمریکا تاکید دارد که ادامه معافیت عراق از تحریم‌های ایران کماکان در راستای منافع ملی آمریکا است.

سخنگوی وزارت امور خارجه آمریکا با اعلام این خبر گفت که واشنگتن معافیت عراق را تمدید کرده است تا این کشور بتواند برای تامین برق مورد نیاز خود وارد تراکنش‌های مالی لازم با ایران شود.

وقتی بارندگی‌ها تاثیری ندارد

مدیرعامل سـدهای کشـور گفت: به‌رغم بارندگی ۳۲/۶ میلیمتری از ابتدای سال آبی امسال، همچنان شاهد کاهش ۳۹ درصدی بارش‌ها نسبت به سال گذشته هستیم.

قاسـم‌زاده مدیرعامل سدهای کشـور در گفت‌وگو با باشگاه خبرنگاران جوان، گفت: میزان بارندگی‌های کشـور از ابتدای سـال آبی از اول مهر تا ۱۲ آذرماه به ۳۲/۶ میلیمتر رسـیده که این رقم در مقایسـه با بارش‌های مدت مشابه سال گذشته (۵۳/۱ میلیمتر) کاهش ۳۹ درصدی و در مقایسه با میانگین بلندمدت با حدود ۴۰/۶ میلیمتر بارندگی، کاهش ۲۰ درصدی را نشان می‌دهد.

او ادامـه داد: بعـد از تـداوم بارندگی‌ها در هفته‌هـای اخیر نگاهی به وضعیت بارش مناطق مختلف کشـور نشان می‌دهد که در این بازه زمانی استان‌های گیلان با ۴۲۹/۹ میلیمتر، مازندران با ۲۴۳/۸ میلیمتر و گلستان بدون تغییر با ۱۰۰/۶ میلیمتر بارندگی به ترتیب پربارش‌ترین استان‌های کشور بوده‌اند.

مدیرعامل سدهای کشور گفت: بررسی بارش‌ها در سراسر کشور حاکی از این است که در حال حاضر استان‌های مرکزی و جنوبی کشور وضعیت نامناسب بارشی را نسبت به مدت مشابه پارسال تجربه کرده‌اند که در این میان استان سمنان با ۵/۹ میلیمتر، سیستان‌وبلوچستان با شش میلیمتر و خراسان‌رضوی نیز با ۷/۵ میلیمتر بارندگی به ترتیب سه استان کم‌بارش کشور از ابتدای سال آبی امسال تا روز ۱۲ آذرماه بوده‌اند.

قاسم‌زاده گفت: طبق این آمار، میزان بارندگی در دو استان فارس و ایلام نسـبت به متوسط بلندمدت (۵۲ ساله) به ترتیب ۷۶ و ۶۸ درصد کاهش داشـته، هرچند از ۳۱ استان کشـور که بارندگی مناسبی نسبت به سال گذشته داشته‌اند نیز ۲۴ استان دارای کاهش بارش هستند.

فرم اشتراک روزنامه

کلیه متقاضیان محترم می‌توانند هزینه اشتراک خود را بر اساس مبلغ مندرج در جدول ذیل :
به حساب شماره ۶۳۹۳۸۰۴۲ بانک رفاه شعبه میدان فردوسی کد ۱۸۰
و یا به شماره شبای IR۴۵۰۱۳۰۱۰۰۰۰۰۰۰۰۰۶۳۹۳۸۰۴۲
به نام روزنامه جهان صنعت
واریز و اصل سند بانکی مربوطه را به همراه فرم تکمیل شده به دفتر امور مشترکین روزنامه جهان صنعت ارسال نمائید .
آدرس : خیابان شیخ بهایی جنوبی، روبه‌روی مسجد بقیه‌الله– بن‌بست سامان– پلاک ۴ و یا ارسال از طریق نمابر : ۸۸۲۱۰۷۶۳

« فقط تهران بزرگ »

دوره اشتراک	۶ ماهه	یک‌ساله
هزینه اشتراک (ریال)	۴/۵۰۰/۰۰۰	۹/۰۰۰/۰۰۰

با توجه به اینکه توزیع روزنامه جهان صنعت توسط موسسه اطلاعات انجام می‌شود از مشترکان شهرستانی تقاضا می‌شود جهت دریافت اشتراک به دفاتر نمایندگی روزنامه اطلاعات در سراسر کشور مراجعه نمایند.

شرایط اشتراک :
- ساعات تحویل روزنامه از ۶ الی ۱۱ صبح
- شروع اشتراک (متقاضیانی که درخواست خود را به طور کامل تحویل نمایند) اول و شانزدهم هر ماه می باشد.
- مبلغ مندرج در جدول فوق بابت روزانه یک نسخه اشتراک می باشد .
- لطفا کپی فیش بانکی را تا پایان اشتراک نزد خود نگهداری فرمائید .
- در صورت عدم تحویل روزنامه حداکثر تا ساعت ۱۴ همان روز مراتب را با تلفن ۸۸۰۳۹۸۹۴ اعلام فرمائید .

نام و نام خانوادگی : ..... شرکت / موسسه : ..... کدپستی : ..... تلفن :
فاکس : ..... تعداد درخواستی : ..... مدت اشتراک: ۶ ماهه ■ یک ساله ■
آدرس : .....
شماره فیش بانکی : ..... بانک : ..... تاریخ واریز فیش : .....

خبر

از سوی هیات‌مدیره انجمن جراحان ارتوپدی کشور مطرح شد

درخواست افزایش تعرفه‌های پزشکی

شفاآنلاین- هیات‌مدیره انجمن جراحان ارتوپدی ایران با صدور بیانیه‌ای خطاب به دولت و سایر نهادهای تصمیم‌ساز خواستار توجه جدی به مشکلات جامعه پزشکی کشور و افزایش تعرفه‌های ویزیت پزشکان، جراحی و بیهوشی شد.

به گزارش اختصاصی شفاآنلاین در بیانیه هیات‌مدیره انجمن جراحان ارتوپدی ایران آمده است: پیرو مکاتبات و مذاکرات مکرر یک‌سال گذشته انجمن‌های علمی و صنفی گروه پزشکی با مقامات برای اصلاح و جبران عدم تناسب تعرفه‌های پزشکی با رشد قیمت ارز، تورم فزاینده چند سال اخیر و افزایش چند برابری دیگر تعرفه‌های خدمات زندگی در بخش‌های دولتی و خصوصی کشور در چند سال گذشته، انتظار اعضای جامعه پزشکی و به خصوص جامعه جراحان ارتوپدی ایران از شما عزیزان این است که در آستانه تدوین و تصویب قانون بودجه ۱۴۰۱ کشور که اولین لایحه بودجه دولت جدید است، این درخواست بحق به طور جدی در دستور کار دولت و مجلس محترم و سازمان نظام پزشکی قرار گیرد و جامعه پزشکی احساس کند که مجموعه نظام به انتظارات قانونی این صنف صبور و خدمتگزار که سلامت و امنیت جامعه به قوام و نشاط آن وابسته است پاسخ داده است. تردیدی نیست که سیر پرشتاب مهاجرت پزشکان و به خصوص متخصصین و خبرگان پزشکی کشور، آینده نظام سلامت و آموزش پزشکی در این مرز و بوم را دچار بحران و سطح علمی و خدمات درمانی و سلامتی کشور را دچار افت غیرقابل جبرانی خواهد کرد و دستاوردهای علمی و افتخارآمیز پزشکی مملکت در ۴۰ سال گذشته را به محاق می‌برد، لذا رسیدگی به اصلاح تعرفه‌های پزشکی باید در دستور کار اضطراری همه ارگان‌های تقنینی و اجرایی و حتی امنیتی و سیاسی و قضایی نظام قرار گیرد.

امیدواریم این هشدار دلسوزانه ما را برادران انقلابی و وطن‌دوست مراجع ذی‌ربط تا دیر نشده مورد تامل و پیگیری قرار دهند و قبل از اینکه سطح علمی و حرفه‌ای و اخلاق حرفه‌ای پزشکی کشور که سرمایه ملی ایران عزیز است افول کند به مرمت و ترمیم آن همت گمارند و پیشنهادات اصلاحی و مشفقانه صنف پزشکی که شامل واقعی شدن تعرفه‌ها بر اساس قیمت تمام‌شده، عدالت بین‌رشته‌ای در تعرفه‌ها (با اجرای کتاب جامع و کامل CPT کالیفرنیا) و حداقل تعرفه‌های ویزیت متخصص ۲۰۰ هزار تومان و k جراحی ۳۰۰ هزار تومان در سال مالی آینده است را در دستور کار فوری و تصویب قرار دهند.

سر چشمه شاید گرفتن به بیل
چو پر شد نشاید گذشتن به پیل

رییس اورژانس کشور خبر داد

۱۱۷ حادثه اتوبوسی در ۸ ماه امسال

«جهان‌صنعت»- رییس اورژانس کشور گفت: تا پایان آبان ماه سال‌جاری ۱۱۷ مورد حادثه اتوبوس رخ داده که هزار و ۱۳۸ مصدوم و ۶۴ فوتی گزارش شده است.

جعفر میعادفر در نشست خبری که دیروز برگزار شد اظهار کرد: سازمان اورژانس کشور با تقدیم ۱۹ شهید و ابتلای ۱۰ هزار پرسنل به کرونا در حین ماموریت‌ها اقدامات قابل توجهی در ایام کرونا داشته است. وی ادامه داد: تزریق بیش از دو میلیون دوز واکسن را اورژانس در یک بازه زمانی دو ماهه انجام داد اما در حال حاضر دیگر در این زمینه فعالیتی نداریم. رییس اورژانس کشور با بیان اینکه ۵۰ پایگاه هوایی و دو پایگاه دریایی داریم و بیش از ۵ هزار دستگاه آمبولانس در ناوگان وجود دارد که بیش از سه هزار دستگاه بالاتر از ۱۰ سال عمر دارند، در خصوص تعداد نیروی انسانی اظهار کرد: ۲۴ هزار نفر در اورژانس خدمت می‌کنند که ۲۱ هزار نفر نیروهای عملیاتی هستند.

میعادفر با اشاره به تعداد ماموریت‌هایی که در هشت ماهه اول سال‌جاری انجام شده، گفت: بیش از سه میلیون و ۲۸۸هزار و ۸۰ ماموریت در این مدت انجام شده که از این تعداد دو میلیون و ۵۳۶ هزار و ۵۳۴ مورد ماموریت شهری بوده است. از تعداد کل ماموریت‌ها همچنین ۷۲۳ هزار و ۲۷۱ ماموریت جاده‌ای بوده و امسال نسبت به سال گذشته ۱۵ درصد تعداد ماموریت‌ها رشد داشته است.

وی افزود: ۸۸ درصد ماموریت‌های اورژانس، شهری و ۲۲ درصد جاده‌ای بوده است و این نشان می‌دهد که باید به شهرها توجه بیشتری کنیم و ظرفیت ماموریت در شهرها زیاد است. همچنین ۵۴۲ هزار و ۲۹۴ ماموریت حوادث ترافیکی بوده است. در ۴۲۲ هزار و ۷۷۵ ماموریت نیز بیمار به مرکز درمانی منتقل شده است. وی با اشاره به ماموریت‌های غیرترافیکی اورژانس تصریح کرد: تعداد این ماموریت‌ها دو میلیون و ۷۲۴ هزار و ۱۵۲ مورد بوده است و یک میلیون و ۲۴۵هزار و ۱۶ بیمار نیز به بیمارستان منتقل شده است. همچنین ۱۸ هزار و ۶۷ مورد حادثه ویژه داشته‌ایم. حوادث غیرترافیکی نیز شامل ۱۲ هزار و ۷۹۴ مورد با ۲۶ درصد رشد و ۵۵۷۳ مورد حوادث ترافیکی بوده که ۳۲ درصد رشد داشته است. به گفته رییس اورژانس کشور، همچنین تعداد مصدومان ۵۷۳۵ مورد بوده است.

تعداد مصدومان ویژه ترافیکی ۲۸ هزار و ۳۲۵ نفر بوده است و تا پایان ماه هشتم ۱۱۷ مورد حادثه اتوبوس داشتیم که در مجموع هزار و ۱۳۸ مصدوم و ۶۴ فوتی گزارش شده است. همچنین در این مدت ۱۰۳ مورد حادثه مینی‌بوس رخ داده است که ۸۸۱ مورد مصدوم و ۳۳ مورد فوتی داشته است. وی درباره اورژانس هوایی و تعداد پایگاه‌های آن گفت: ۵۰ پایگاه اورژانس هوایی داریم. در این حوزه از ابتدای سال دو هزار و ۵۴۸ مورد ماموریت داشتیم و دو هزار و ۹۲۸ بیمار منتقل شده‌اند. از این تعداد ۳۱۶ ماموریت در ارتباط با مادران باردار بوده است. میعادفر با بیان اینکه یکی از اقدامات اورژانس در بخش پیوند است، گفت: سال‌جاری ۱۳ مورد انتقال عضو پیوندی با همکاری اورژانس انجام شده که البته در دو تا سه سال اخیر ۴۵ مورد بوده است. همچنین هزار و ۹۰ مورد نیز بیماران غیرترافیکی با بالگرد منتقل شدند و عمده بالگردهای اورژانس از هوانیروز، هواناجا و سپاه است.

خطر بردگی مدرن بیخ گوش زنان و دختران

یوان‌نیوز- بر اساس آمار منتشر شده یونیسف و سازمان بین‌المللی کار در ماه ژوئن تقریبا ۸۰ میلیون کودک ۵ تا ۱۷ ساله مجبور به انجام فعالیت‌های خطرناک هستند که از آن به عنوان شکل معاصر برده‌داری یاد می‌شود. کارشناسان اظهار کردند: این کودکان ممکن است به دلیل رکود اقتصادی و تعطیلی مدارس ناشی از همه‌گیری، ساعات طولانی‌تر یا در شرایط بدتر کار کنند و بسیاری ممکن است به دلیل از دست‌دادن شغل و درآمد خانواده‌هایشان به بدترین اشکال کار کودکان مجبور شده باشند. یونیسف و سازمان بین‌المللی کار (ILO) به زنان و کودکان برای افزایش خطر برده‌داری مدرن هشدار می‌دهد. سازمان ملل‌متحد همزمان با روز جهانی لغو برده‌داری در دوم دسامبر هشدار داد، زنان و کودکان در معرض خطر بالایی برای برده‌داری معاصر هستند و چالش‌های جهانی مانند بیماری همه‌گیر کووید۱۹، تغییرات آب‌وهوایی و درگیری‌های مسلحانه آسیب‌پذیری‌های موجود را تشدید کرده است. بر اساس برآوردهای غیررسمی کارشناسان یک نفر از هر ۱۳۰ زن و دختر در معرض انواع بردگی معاصر مانند ازدواج کودک و اجباری، خدمت اجباری یا بردگی غیرارادی، کار اجباری و اسارت به علت بدهی قرار می‌گیرد. به گفته کارشناسان، سطوح بالای استثمار در زنجیره‌های تامین جهانی نیز غالب است که معمولا بر استثمار نیروی کار تکیه و آن را تقویت و نابرابری جنسیتی را عمیق‌تر می‌کنند.

آنان استدلال کردند که «نابرابری‌های جنسیتی در نهاد اشکال معاصر برده‌داری نهفته است.»

کارشناسان عنوان کردند: بردگی در همه اشکال آن باید برای همه، از جمله زنان و کودکان پایان یابد؛ برده‌داری باعث شرمساری بشریت است و در قرن بیست‌ویکم قابل تحمل نیست.

«جهان‌صنعت» در گفت‌وگو با کارشناسان بررسی کرد

علل بیکاری ۱۰۰ هزار پرستار

مهدیه بهارمست- کادر درمان طی دو سالی که کووید در سطح کشور گسترش پیدا کرده است، جان بر کف در حین مراقبت از بیماران و به واسطه تماس با آنها در راه رسالت شغلی خود فدا شدند. بسیاری از کادر درمان از حق و حقوق خود محروم شدند و به دلیل دستمزد ناچیزی که به آنها تعلق می‌گیرد تصمیم به مهاجرت گرفتند، البته تعدادی هم به دلیل عزیزانشان از کار استعفا دادند. به همین دلیل همیشه بحث بر سر کمبود نیروی کادر درمان است، به طوری که دیروز دبیرکل خانه پرستار ایران به تشریح آماری پرداخت که واکنش‌های بسیاری را به دنبال داشت. محمد شریفی‌مقدم با تاکید بر اینکه بر اساس استانداردهای حداقلی کشور باید به ازای هر هزار نفر، سه نیروی پرستار در بیمارستان‌ها و مراکز درمانی مشغول به کار باشند اما در حال حاضر این شاخص در حدود ۶/۱ است اظهار کرد: جمعیت پرستار کشور باید بیش از دو برابر وضعیت موجود باشد تا به کف استانداردهای بین‌المللی برسیم. اما در حال حاضر ۱۰۰ هزار نیروی پرستار بیکار در کشور داریم و این در حالی است که کمبود پرستار در بیمارستان‌های کشور بسیار محسوس است اما متاسفانه هیچ اقدامی برای جذب نیروی پرستار انجام نشده است.

■ **خلاء آموزش در رشته پرستاری**

این در حالی است که با پیگیری‌های «جهان صنعت» روسای بیمارستان‌های خصوصی ایران از کمبود شدید پرستار گله‌مند بودند و دکتر محمدمهدی قیامت معاون اسبق نظام پزشکی تهران بیکاری پرستاران را تکذیب کرد و به «جهان‌صنعت» گفت: برخلاف گفته‌های دبیرکل خانه پرستار ایران، در حال حاضر در بیمارستان‌ها دچار کمبود نیرو هستیم. اگر ایشان پرستار بیکاری را می‌شناسد به بیمارستان‌های خصوصی معرفی کند حتما مشغول به کارش می‌کنیم.

وی افزود: به نظرم اگر پرستاری هم بیکار باشد، به خاطر فقدان آموزش لازم و کافی است، چراکه در حال حاضر دانشگاه‌های ما به دانش‌گاه تبدیل شده و بیشتر پرستارانی که از دانشگاه‌ها فارغ‌التحصیل می‌شوند توانایی لازم برای کار کردن را ندارند بنابراین در مصاحبه‌های شغلی در بیمارستان‌ها رد می‌شوند. خلاء آموزش هم به سیستم برمی‌گردد و ارتباطی با شیوع کرونا ندارد. رییس اسبق انجمن بیهوشی و مراقبت‌های ویژه ایران با اشاره به دلایل کمبود پرستار اظهار کرد: در حال حاضر فزونی مهاجرت کادر درمان و وقوع بازنشستگی، همچنین فقدان ورود پرستار جدید منجر به کمبود پرستار خوب در ایران شده است.

اگرچه تعداد زیادی از پرستاران بعد از شیوع کرونا دیگر به کار بازنگشتند و خانه‌نشین شدند. تعدادی هم بر اثر کرونا فوت کردند که به طور کلی تعداد آنها بر جمعیت تاثیر چشمگیری نداشته است، زیرا خوشبختانه تعداد بسیار کمی به دلیل کرونا فوت کردند و دلیل اصلی ترک کار پرستاران ترس از بیماری است. بنابراین ارتقای آموزش پرستاری کمبود و بیکاری آنها را جبران می‌کند.

■ **بیکاری ۱۰۰ هزار پرستار قطعیت دارد!**

دکتر محمد شریفی مقدم دبیرکل خانه پرستار ایران همچنان به موضع خود پایبند است و به «جهان‌صنعت» درباره دلایل بیکاری پرستاران گفت: سیاست آقایان بر فزونی پرستاران بیکار است تا حقوق کمتری به آنها دهند. برخلاف نظرات آقایان جدا از اینکه ۱۰۰ هزار پرستار بیکار در کشور وجود دارد، در حال حاضر به بیش از ۱۰۰ هزار پرستار برای کار نیاز داریم. عده‌ای درون سیستم که دارای قدرت، منابع و نفوذ هستند، مدیران پرستاری، نهادهای صنفی و مدیران دانشگاهی پرستاری را به طریقی همراه خودشان می‌کنند. از طرفی قبلا بخش‌های خصوصی از دانشجوهای بهداشت و دانشجوهای غیرپرستاری به عنوان پرستار استفاده می‌کردند، زیرا پرستاران شرایط بهتری در بخش دولتی داشتند و با حقوق پایین بخش خصوصی کار نمی‌کردند.

این در حالی است که به دلیل بیکاری عظیم پرستاران بخش خصوصی به جای حقوق ۱۰ میلیون تومانی به آنها پنج میلیون تومان می‌داد. وقتی پرستار به درآمد نیاز داشته باشد به حقوق زیر پنج میلیون هم راضی است. بنابراین وقتی تعداد پرستارهای بیکار زیاد نباشد بخش خصوصی مجبور است حداقل حقوق‌ها را رعایت کند.

چه‌بسا این روزها پرستارانی که در اوج کرونا مشغول به کار شدند نه تنها کمتر از پنج میلیون حقوق گرفتند بلکه از مزایایی دیگر هم محروم بودند. این در حالی است که امروزه همین امر در سیستم پزشکی برعکس است. وقتی تعداد پزشک‌های متخصص زیاد شود، انحصار بازار پزشکی از عده‌ای معدود خارج می‌شود و آنها بر این عقیده‌اند که هر چه تعداد پزشک‌ها کمتر باشد، سازمان هم بیشتر به خواسته‌های آنها رسیدگی می‌کند، به همین دلیل اجازه نمی‌دهند دست زیاد شود. در نتیجه به دلیل بازار کار تعداد پرستاران را زیاد می‌کنند تا رسیدگی به امور آنها سخت شود. وی افزود: سخنان من درخصوص آمار پرستاران بیکار براساس مستندات است. وزارت بهداشت بهمن سال گذشته آزمون استخدامی را برگزار کرد که ۷۰ هزار پرستار فارغ‌التحصیل در این آزمون شرکت کردند. بنابراین در حال حاضر حداقل ۷۰ هزار پرستار جویای کار داریم، ۳۰ هزار پرستار هم به دلیل شرایط کنونی و حقوق پایین فضای مناسب برای کار پیدا نکرده‌اند. حال اگر ۱۰ هزار پرستار فارغ‌التحصیل جدید هم به آن ۷۰ هزار تن اضافه کنیم، تعداد آنها ۸۰ هزار پرستار بیکار می‌شود. ضمن اینکه به نظرم آمار بیکاری در بین پرستاران بیش از چیزی است که بیان می‌کنم. چه‌بسا آگاهانه ظرفیت‌های دانشکده‌های پرستاری را سه برابر یعنی ۳۰۰ درصد بیشتر کرده‌اند و سالانه ۱۲ هزار پرستار از دانشکده‌های سراسر کشور فارغ‌التحصیل می‌شوند.

دبیرکل خانه پرستار ایران با اشاره به اینکه پرستاران کمترین حقوق را دارند، بیان کرد: طی دو سالی که با کرونا درگیر هستیم، پرستاران در اوج کرونا با قرارداد ۸۰روزه و با کمترین حقوق شرایط سخت کار را قبول می‌کنند. سیستم نهایت بهره‌کشی را از پرستاران با کمترین حقوق و بدون امنیت جانی می‌کند. بعد از پایان قرارداد هم عذر آنها را می‌خواهد. چه‌بسا بعد از پیک پنجم هم تامین اجتماعی عذر تعدادی از پرستاران را خواسته است.

او ادامه داد: در خصوص گفته‌های رییس‌های بیمارستان‌های خصوصی که گفتند پرستاران از آموزش لازم و کافی برخوردار نیستند، باید بگویم تصورات و توقعات آنها از پرستار چیز دیگری است. آنها بیشتر به ظاهر پرستار توجه می‌کنند نه کارایی آنها! این در حالی است که تمام دنیا به دنبال پرستاران ایرانی هستند، زیرا آنها بهترین هستند. در نتیجه اگر رییس‌های بیمارستان‌های خصوصی به دنبال نیروی کار قوی نه ارزان هستند، تا دلشان بخواهد ما پرستار در سطح کشور به آنها معرفی می‌کنیم.

یادداشت

مفهوم عقلانیت، رفتار خوب و انسانی

علی شعبانی* به طور معمول در شبانه‌روز، پیام‌ها و تلفن‌های زیادی در شکایت از تیراندازی‌های بی‌حد و حساب برخی شهروندان در دورهمی‌ها، مجالس عروسی و جشن‌ها و... دارم که خواستار برخورد سخت با این افراد قانون‌شکن و مخل نظم و امنیت روانی عمومی هستند.

البته راهکارهای پیشنهادی آنان- گرفتن و بستن و زدن و شکستن و...- بیش‌تر بستر ایجاد استبداد و دیکتاتوری است تا حل مشکل. تیراندازی‌ها در مجالس و جشن به سبب سلب آسایش مردم و تضییع حقوق عمومی، ایجاد حس ناامنی در شهر، ضرر و زیان مادی و تهدید سرمایه و... رفتاری غیرانسانی، غیراخلاقی و غیرعقلانی است و جدا از جرم سلاح غیرمجاز، به لحاظ پیامدهای آن: ایجاد تشویش و حس ناامنی در شهر و فراهم کردن فرصت سوءاستفاده برای دزدان و افراد ناباب، قابل برخورد و پیگرد قانونی است. بدیهی است که برای نهادهای انتظامی، امنیتی و قضایی دشوار نیست با شنیده شدن صدا یا مشاهده نخستین شلیک گلوله، صاحبان و بانیان مجالس و جمعی دیگر را به انتظامی هدایت و به موضوع رسیدگی و با عوامل مخل نظم عمومی، برخورد سخت و عبرت‌آموز کنند.

این اقدام پیامدهای ناخوشایند دارد: تیره شدن روابط اجتماعی و شهروندی، منغص شدن عیش حاضرین و ایجاد خاطره تلخ فراموش‌ناشدنی برای سلاطین لحظه‌ها: داماد و عروس که طبعا اثر منفی بر روحیه و رفتارشان در مسیر زندگی خواهد گذاشت. اما پرسش این است که آیا تنها راهکار حل این معضل، رفتار سخت‌افزاری، برخورد فیزیکی و تحقیر اجتماعی و روانی افراد است؟ اصولا تیراندازی در جشن‌ها را از چه منظری باید بررسی و برای رفع آن اقدام کرد: امنیتی، اجتماعی یا فرهنگی؟

به نظر من بی‌توجهی به قانون، بی‌نظمی و هنجارشکنی از جمله این مورد را باید یک مساله فرهنگی- اجتماعی ارزیابی کرد که بالطبع حل آن نیز راهکار فرهنگی دارد. بر این اساس می‌پرسم: جناب مولوی بزرگوار، روحانی بزرگوار تشیع، فاضله مکرمه، جناب سردار طایفه، جناب معتمد، پدران و مادران گرامی، اساتید و دانشگاهیان فرهیخته، معلم و دبیر گرانقدر، جوانان روشنفکر، سیاستمداران و فعالان اجتماعی، هیات‌ها و انجمن‌های فرهنگی و مذهبی، سازمان‌های مردم‌نهاد شهرستان و... نقش شما در تنظیم و تعادل رفتارهای اجتماعی، جاری شدن نظام شهروندی، قانونمندی، احترام به حقوق یکدیگر و ایجاد شرایط زندگی شایسته و جذاب برای همگان چیست؟ تاثیرگذاری خود در تربیت جامعه و حل یا کاهش مشکلاتی از این دست را چگونه ارزیابی می‌کنید؟

پرسش دیگر از منتقدین این است که آیا برقراری امنیت را خدمتی از مقوله توزیع کالا می‌دانند که مثلا برنج به قدر نیاز در نمایندگی توزیع و شهروندان دریافت کنند؟

رفتار انسان در مواجهه با یک مساله متاثر از چهار نکته است: الف- معیارهای کارایی که موفقیت فرد را در پی دارد، ب- دانش قبلی انسان در مورد مساله و محیط، ج- اقداماتی که می‌تواند انجام دهد، د- دانش درونی و ادراکات فرد در آن لحظه! اگر ادراک فرد از آنها صحیح باشد منجر به بروز رفتار عقلانی و انجام کار درست می‌شود، در غیر آن بدیهی است که دستاورد و پیامد، موجب اخلال در رفتار و سیستم خواهد شد.

بنابر موارد بالا، ارزیابی این است که مساله تیراندازی‌ها، علقه به سلاح، روش تخلیه انرژی، ابراز احساسات و نمایش ادراکات درونی و... دارای ریشه روانی- اجتماعی و متاثر از دانش قبلی به محیط، نوع بینش و نگرش به خود، جامعه، شادمانی، معیارهای کارایی، نمادهای موفقیت، تمایز و... است.

نهایتا پرسش از عموم، آیا بهتر نیست ایرانشهر- شهر ولایت و مرکز فرهنگی بلوچستان- را که همه مدعی شوکت و بزرگی آن از ابعاد گوناگون فرهنگی، اجتماعی، علمی، هنری، تاریخی، سیاسی، اقتصادی، نخبگان، مشاهیر و استعدادها و... هستیم با رویکرد عقلانی به زیست جمعی و همکاری و مشارکت در ترویج قانون‌مداری، حقوق شهروندی، نظم و معیارهای عقلانیت، به شهری شاخص و متمایز در بعد «هنر انسانی زیستن» تبدیل کنیم؟! به گفته حکیم فردوسی:

ز گیتی دو چیز است جاوید و بس
دگر هر چه باشد نماند به کس
«بی‌آزاری» و «سودمندی» گزین
که این است فرهنگ و آیین دین.

شایسته نام ایرانشهر، مزین شدن به رفتار خوب، رفتار انسانی و ترفیع به عنوان کانون مفاهیم بلند عقلانی است. والسلام.

***فرماندار ویژه شهرستان ایرانشهر**

زاویه

۴۰۰ هزار سقط جنین در یک سال

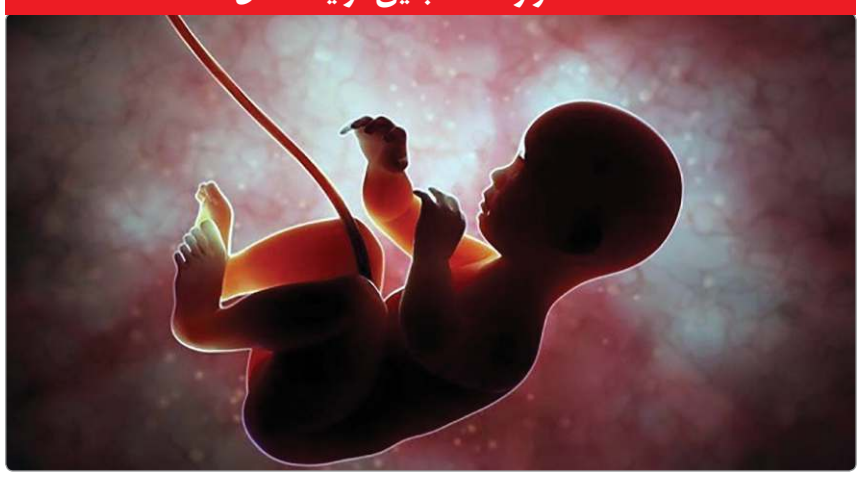

دبیر مرکز مطالعات جمعیت، سقط جنین را یکی از متغیرهای بسیار تعیین‌کننده در تعداد تولدها عنوان کرد و با بیان اینکه براساس حداقل آمار مورد تایید وزارت بهداشت و سازمان پزشکی‌قانونی سالانه بیش از ۴۰۰ هزار سقط جنین انجام می‌شود، گفت: اجرای درست قانون جوانی جمعیت می‌تواند باعث کاهش محسوس آمار سقط جنین شود.

صالح قاسمی در گفت‌وگو با ایسنا ضمن اشاره به اینکه طی پنج سال گذشته تعداد موالید با روند کاهشی همراه بوده است، بیان کرد: تعداد یک میلیون و ۵۷۰ هزار تولد در سال ۹۴ به یک میلیون و ۱۰۰ هزار تولد در سال ۹۹ رسیده است و در بهار و تابستان سال‌جاری نیز روند کاهشی تولدها همچنان ادامه دارد.

وی یکی از پدیده‌هایی که آمارها و شاخص‌های جمعیتی را تحت تاثیر قرار می‌دهد را موضوع سقط جنین عنوان کرد و گفت: موضوع سقط جنین یکی از متغیرهای بسیار تعیین‌کننده روی تعداد تولدهاست و آماری که در رابطه با سقط جنین سالانه وجود دارد و مورد تایید قطعی وزارت بهداشت و سازمان پزشکی‌قانونی است، بیش از ۴۰۰ هزار سقط در سال را نشان می‌دهد که حداکثر حدود سه درصد از این سقط‌ها ناشی از روابط خارج از عرف یا به تعبیری غیرمشروع است.

■ **تنها ۱۰ درصد سقط‌ها «غیرارادی» و به دلیل مشکلات پزشکی رخ می‌دهد**

دبیر مرکز مطالعات جمعیت ادامه داد: ۹۶ درصد از این سقط‌ها نیز در نهاد قانونی و شرعی خانواده رخ می‌دهد که حدود ۱۰ درصد از این سقط‌ها، به سقط‌های غیرارادی و مشکلات پزشکی که در مادر اتفاق می‌افتد مربوط می‌شود اما مابقی سقط‌ها، سقط‌های ارادی است که بخشی با مجوز پزشکی‌قانونی و بخش دیگری بدون مجوز پزشکی‌قانونی که تحت عنوان سقط جنایی و غیرقانونی از آنها یاد می‌کنیم، رخ می‌دهد.

■ **راهکار چیست؟**

قاسمی در بخش دیگری از سخنان خود در پاسخ به سوالی مبنی بر اینکه آیا در قانون جوانی جمعیت، برای افرادی که به دلیل ازدواج‌های ثبت نشده و یا صیغه‌ای، به خاطر ترس از ناتوانی در دریافت شناسنامه یا بی‌هویت ماندن فرزندشان اقدام به سقط می‌کنند، راهکاری لحاظ شده است؟ توضیح داد: این پدیده، پدیده‌ای قانونی نیست و فرهنگی است، اینکه برخی‌ها تعمد دارند که ازدواجشان را ثبت رسمی نکنند یا اگر ازدواجشان را ثبت رسمی می‌کنند مسوولیت آن فرزند را برعهده نمی‌گیرند یا نگران عکس‌العملی هستند که جامعه نسبت به فرزند آنها نشان خواهد داد، اینها ریشه در فرهنگ و نگرش دارد.

وی با اشاره به اینکه باید برای ازدواج‌های ثبت نشده راهکاری پیدا کرد و حتما راهکارهایی وجود دارد، گفت: اما راهکار حل این مساله و پدیده اجتماعی، قانونی نیست و فرهنگی است و باید به عنوان پدیده فرهنگی و نگرشی به آن نگاه شود و درصدد رفع گره ذهنی و فرهنگی کسانی باشیم که اصرار دارند ازدواجشان را ثبت نکنند.

■ **فرزند ناخواسته، علت دیگر سقط جنین**

دبیر مرکز مطالعات جمعیت همچنین در بخش دیگری از توضیحات خود یادآور شد: بخشی از سقط‌ها ناشی از فرزند ناخواسته است و بخش بیشتر دیگری از سقط‌ها مربوط به نگرانی‌هایی است که فرآیند معیوب و غیرعلمی غربالگری باعث ایجاد نگرانی در والدین می‌شود، هم نگرانی‌هایی که در حوزه سالم یا ناسالم بودن جنین‌شان به دلیل غربالگری‌های غیرعلمی و خطاهای غربالگری وجود دارد و هم هزینه‌های بسیار زیادی که به خانواده‌ها تحمیل می‌کند، زیرا برخی از خانواده‌ها توان پرداخت این هزینه‌ها را ندارند و از ترس تولد فرزند ناسالم یا معلول اقدام به سقط می‌کنند.

در واقع نگرانی‌هایی که غربالگری غیرعلمی ایجاد می‌کند، درصد بسیار زیادی در افزایش آمار سقط جنین نقش دارد.

■ **استفاده از لوازم پیشگیری از بارداری ممنوع نشده**

صالح قاسمی خاطرنشان کرد: حال ممکن است نکته‌ای مطرح شود که برداشتن حمایت دولتی از لوازم پیشگیری از بارداری باعث افزایش سقط می‌شود، اما باید قانون را درست خواند و درست متوجه شد. این قانون ممنوعیتی برای استفاده از این لوازم قائل نشده است، چرا که اساسا کسی نمی‌تواند در رفتار شخصی مردم مداخله کند، تنهاوتنها در قانون اعلام شده که توزیع اقلام پیشگیری با حمایت و یارانه دولتی اتفاق نیفتد.

قاسمی معتقد است که اجرای درست قانون جوانی جمعیت می‌تواند باعث کاهش محسوس آمار سقط جنین شود.

راهکارهای جذب بازار هدف روسیه برای توسعه توریسم بررسی شد

مشتریان آفتاب

صبا رضایی–روس‌ها همواره یکی از بازارهای هدف برای توسعه توریسم بودند که دولت عنوان می‌کرد قصد دارد برای جذب آنها سرمایه‌گذاری کند. روس‌ها علاقه‌مند به سواحل آفتابی هستند تا حمام آفتاب بگیرند. آنچه هم در ایران فراوان یافت می‌شود، سواحل آفتابی است، اما روس‌ها به ترکیه و دوبی سفر کرده و هزینه می‌کنند و ایران را از لیست سفر خود خط زده‌اند.

ایران باید تمهیدات و زیرساخت‌های ضروری را برای جذب توریست‌های روسی فراهم کند و یکی از اقدامات ضروری در این زمینه تبلیغات و بازاریابی است. از سوی دیگر احداث منطقه ویژه همواره یکی از بهترین گزینه‌ها برای جذب توریست‌های روسی است اما دولت‌ها در تمام این زمینه‌ها کم‌کاری کرده و فقط در حرف عنوان می‌کنند قصد جذب توریست‌های روسی را دارند. به ویژه در زمینه تبلیغات و بازاریابی دولت‌هاهمواره عملکرد ضعیف و غیرقابل قبولی داشته‌اند. روس‌ها مشتریان آفتاب ساحلی هستند و ما در ایران چنین آفتاب دلپذیری را داریم اما در اختیار توریست‌های روسی قرار نمی‌دهیم.

■ روس‌ها علاقه‌مند به ساحل آفتابی

فعالان گردشگری معتقدند روس‌ها گردشگران ساحلی هستند که به آفتاب و سواحل ایران علاقه بسیاری دارند اما ما شرایط خدمات‌رسانی به آنها را نداریم. ارژنگ انتصاری فعال گردشگری در زمینه تورهای ورودی به «جهان‌صنعت» گفت: روس‌ها گردشگران ساحلی هستند با این همه ساحل در درجه نخست اهمیت برای روس‌ها قرار دارد. آن هم نه هر ساحلی؛ سواحل آفتابی. در حقیقت روس‌ها سواحل را به خاطر آفتاب گرفتن انتخاب می‌کنند. او افزود: روس‌ها همواره در سنت پترزبورگ یک ضرب‌المثلی دارند که می‌گویند: ۹ ماه سال دعا می‌کنیم و سه ماه سال ناامید می‌شویم، چراکه هرگز آفتابی که می‌خواهند در سنت پترزبورگ نمی‌تابد. با این همه سه ماه گرم سال حتی در چمن نیز حمام آفتاب می‌گیرند. سواحلی مانند سواحل جنوب کشور که آفتاب مستقیم می‌تابد مورد علاقه روس‌ها است و سواحل شمالی کشور که آفتاب از پشت سر می‌تابد مورد علاقه روس‌ها نیست.

به گفته انتصاری روس‌ها از جمله گردشگران ورودی هستند که برای سفر به سواحل جذاب دیگر کشورها وام می‌گیرند و بسیار علاقه‌مند به ساحل‌های آفتابی هستند. سواحل آنتالیا، دوبی و کشورهای حاشیه خلیج فارس از جمله سواحل مورد علاقه روس‌ها بوده که هرساله تعداد زیادی از آنها به این مقاصد ساحلی سفر می‌کنند. به همین دلیل در هتل‌ها یا اماکن گردشگری آنها همواره یک فرد مسلط به زبان روسی حضور دارد، اما سواحل دریای سیاه چندان مورد علاقه روس‌ها نیست.

■ منطقه ویژه گردشگری برای روس‌ها

پیش از شیوع کرونا صحبت از این بود که کلنگ احداث یک منطقه ویژه گردشگری برای روس‌ها در کنار سواحل زده شده است اما این منطقه ویژه هرگز به بهره‌برداری نرسید. اگر هم به بهره‌برداری رسید، آنقدر تبلیغات در این مورد کم بود که کمتر توریستی متوجه آن شد. البته گفته می‌شود این منطقه ویژه ساحلی برای کارمندان اروپایی و روس در پالایشگاه‌ها و پتروشیمی‌های جنوب کشور احداث شده بود. به هرروی یک منطقه ویژه گردشگری مختص توریست‌های خارجی گزینه مناسبی است چراکه درآمدزایی و ارزآوری بسیار خوبی برای کشور به همراه دارد و ارزآوری، مساله بسیار مهم و حیاتی برای کشور است. انتصاری در این رابطه گفت: ما ظرفیت‌های لازم برای جذب توریست‌های روسیه را داریم اما شرایط آن را نداریم. به همین دلیل احداث و بهره‌برداری از یک منطقه ویژه گردشگری برای روس‌ها و توریست‌های اروپایی در کنار سواحل، گزینه بسیار مناسبی است. نیازی نیست که این منطقه ویژه حتما در کیش و یا قشم احداث شود.

ما جزایر غیرمسکونی نیز در خلیج فارس داریم که می‌توانیم یکی از آنها را به منطقه ویژه اقتصادی تبدیل کنیم. از سوی دیگر اگر در کیش یا قشم، پلاژ ساحلی را به روس‌ها اختصاص دهیم حتی ممکن است پرواز مستقیم از مسکو به کیش داشته باشیم.

اما اگر منطقه ویژه ساحلی را در جزایر غیرمسکونی احداث کنیم، نیازی نیست که در کنار آن یک فرودگاه احداث کنیم، می‌توانیم روس‌ها را با قایق از کیش یا قشم به جزیره مورد نظر ببریم، البته اگر توریست‌های لوکس را جذب کردیم می‌توانیم با هلی‌کوپتر آنها را به منطقه ویژه مورد نظر ببریم. وی افزود: اگر مدیریت درست انجام شود چنین طرحی درآمدزایی زیادی خواهد داشت. البته بهترین کار این است که منطقه ویژه یا پلاژ مخصوص روس‌ها در جنوب کشور احداث شود. در شمال نمی‌توان یک منطقه را ایزوله کرد و به ایرانی‌ها اعلام کرد که نباید به آن منطقه تردد کنند.

از سویی دیگر آفتاب شمال مورد علاقه روس‌ها نیست، چراکه مستقیم نمی‌تابد و آفتاب جنوب که گرم و مستقیم است، بیشتر مورد علاقه گردشگران روسی است. از سوی دیگر ما مناطقی بکرتر از دریای عمان و دوبی داریم، همچنین سواحل خالی از سکنه در اختیار داریم که می‌توان بر روی آنها سرمایه‌گذاری کرده و تبدیل به منطقه‌ای مختص به توریست‌های خارجی کرد.

انتصاری معتقد است که باید نگاه اقتصادی به این موضوع داشت. در صورت احداث چنین منطقه‌ای توریست‌های خارجی را نیز می‌توان به راحتی جذب کرد. او در رابطه با طرح‌های گردشگری که در کشور به نتیجه نمی‌رسند بیان کرد: دولت تصور می‌کند که زیرساخت‌ها را آماده کرده، فقط بخش خصوصی باید فعالیت کند تا به درآمدزایی برسد، اما نه حمایتی از بخش خصوصی می‌کند و نه تبلیغاتی.

■ چین و روسیه بازارهای هدف تورگردانان ایرانی

رییس جامعه تورگردانان ایران گفت: بازار هدف گردشگری ما بعد از چین، روسیه است به همین دلیل در نظر داریم همانطور که در چین شروع به بازاریابی کردیم، در روسیه نیز ایران را معرفی کنیم. ابراهیم پورفرج رییس جامعه تورگردانان ایران گفت: در حال حاضر ۲۵۰ شرکت تورآور عضو جامعه تورگردانان ایران هستند. موفق شدیم تا تعداد زیادی توراپراتور را گردهم بیاوریم. این شرکت‌ها سعی می‌کنند تا گردشگران را به ایران بیاورند. او گفت: دولت وظیفه دارد ایران را در بازارهای گردشگری تبلیغ کند، اما این کار را انجام نمی‌دهد. آخرین بار قبل از کرونا روی بازار چین کار کردیم و تمام هزینه‌هایش را دادیم معتقدیم باید خودمان برویم و در کشورهایی که بازار هدف ما هستند، تبلیغ کرده و خودمان را معرفی کنیم. به همین دلیل در نمایشگاه‌های اسپانیا و آلمان نیز حضور پیدا خواهیم کرد و در نظر داریم همانطور که ما در چین شرکت کردیم، از آژانس‌های چینی نیز بخواهیم که به ایران بیایند. پورفرج بیان کرد: بازارهای هدف ما جز چین، کشور روسیه خواهد بود. ما برای روسیه برنامه داشتیم اما به دلیل شیوع ویروس کرونا نتوانستیم آن را به نتیجه برسانیم. بازارهای جدید ما تعریف شده است. روابط ایران با روسیه از نظر سیاسی خوب بود اما ارتباط مردمی بین کشورها زیاد نیست و مردم روسیه ما را نمی‌شناسند. قرار نیست روسیه ما را بشناسد، ما باید برویم و در آنجا خودمان را معرفی کنیم. به همین دلیل طرحی تهیه کرده و ارائه دادیم که با کدام کشورها چه برنامه‌هایی داریم تا تعدادی از توراپراتورها را به ایران بیاوریم. به همین دلیل با معاون گردشگری وزارت میراث فرهنگی در این هفته جلسه‌ای خواهیم داشت و برنامه‌ریزی می‌کنیم تا این اقدام برای سال آینده اجرایی شود.

■ ظرفیت داریم اما شرایط نداریم

روس‌ها به دلیل نبود آفتاب کافی در کشور خود حاضرند هزینه کنند تا به هرکشور ساحلی که آفتاب تندی دارد سفر کند و در این مورد ما ظرفیت‌های فراوان داریم اما شرایط کافی نداریم.

نمایه

استراتژی گردشگری ایران در عصر کرونا

«**جهان‌صنعت**»– مدیرکل دفتر بازاریابی و توسعه گردشگری خارجی با تشریح استراتژی گردشگری ایران پس از تغییراتی که همه‌گیری کووید- ۱۹ در ذائقه سفر به وجود آورده است، گفت: ایران برای جذب گردشگر خارجی روی پنج کشور چین، روسیه، عراق، جمهوری آذربایجان و عمان متمرکز شده و فعلا برنامه‌ای برای جذب گردشگران بیشتر ندارد و می‌خواهد اعتماد درباره «مقصد امن ایران» را به خارجی‌ها برگرداند. لیلا اژدری درباره برنامه ایران پس از بازگشایی مرزها به روی گردشگران خارجی اظهار کرد: کار بسیار سختی در پیش داریم. در واقع کار ایران قبل از کرونا هم سخت بود، چون اطلاع‌رسانی خوبی درباره گردشگری نداشتیم. بودجه محدود بود و نمی‌توانستیم اقدام بین‌المللی گسترده‌ای انجام دهیم در نتیجه در رسانه‌های مطرح دنیا حضور نداشتیم. کرونا هم به آن مشکلات اضافه شد و وضع به مراتب بدتر شد. اقدامات و برنامه‌های ما هم متوقف شد. فعالان گردشگری دو سال بدون گردشگر را گذراندند. تلاش زیادی کردیم تا وزارت بهداشت متقاعد شود گردشگر خارجی خطری برای مردم ندارد و با ازسرگیری صدور ویزای ایران برای گردشگران موافقت کند.

او افزود: برای خروج از این وضعیت، استراتژی وزارت میراث فرهنگی، گردشگری و صنایع‌دستی به تنهایی کافی نیست، چون در حال حاضر و در دنیا، سفر به سیاست‌های بهداشتی به شدت وابسته شده است. باید به گردشگر خارجی اطمینان بدهیم ایران مقصد امنی است. مدیرکل دفتر بازاریابی و توسعه گردشگری خارجی گفت: با واکسیناسیون گسترده و کاهش آمار مرگ، قطعا بخشی از فضای دوران کرونا، مرزهایش باز بوده و در رقابت با دیگر کشورها سختگیری کمتری داشته، برای همین در ماه‌های گذشته گردشگران زیادی به این کشور سفر کردند. او افزود: درباره این که اجرای چنین مقرراتی با کمترین محدودیت‌ها، درست یا نادرست بوده است، بعدها معلوم خواهد شد، ولی ترکیه مثل ما منابع گسترده گاز و نفت ندارد، ناچار است اقتصاد خود را به این شکل مدیریت کند. از طرفی، برای مدیریت سفرها، برنامه‌ای را طراحی کرده و همه مسافران و ساکنان این کشور را ملزم به دریافت «کد سلامت» کرده است. به این صورت، تمام ساکنان و مسافران این کشور در وزارت بهداشت ترکیه پرونده سلامت دارند که با کد پاسپورت مطابقت داده می‌شود. هیچ تردد و جابه‌جایی بدون این کد امکان‌پذیر نیست. یکی دیگر از اقداماتی که ترکیه از طریق آن مسافران را مدیریت و نظارت می‌کند «استانبول کارت» است. برای تهیه این کارت باید کد سلامت داشت که با آن مسافر را لحظه به لحظه رصد می‌کند، کجا رفته، با چه وسیله‌ای تردد کرده، کدام رستوران و اقامتگاه بوده است. وقتی هم قصد خروج از این کشور را دارد باید دوباره تست PCR بدهد. مدیرکل دفتر بازاریابی و توسعه گردشگری خارجی اظهار کرد: اگر قرار است ما هم بازگشایی و جریان دوباره سفر را شاهد باشیم باید این شرایط را برای مسافران داخلی و خارجی فراهم کنیم. برای این زیرساخت به مدیریت و تفکر نیاز داریم. او گفت: ترکیه را از این نظر مثال آوردم که در کشور ما همیشه جایگاه گردشگری آن پررنگ و موردی برای قیاس بوده است. ترکیه در آرزوی سفر ۴۰ میلیون گردشگر است، درحالی که به‌ندرت تابلوهای دوزبانه در تمام شهرهای توریستی این کشور دیده می‌شود. مردمش به‌سختی انگلیسی صحبت می‌کنند، اما در ایران وضع کاملا برعکس است، این سوال همیشه مطرح بوده در ایران که این همه در خدمت گردشگر خارجی هستیم، چرا نمی‌توانیم مثل ترکیه مسافر داشته باشیم؟ ترکیه تعداد زیادی گردشگر از کشورهای عربی و چین دارد، اما در سایت‌های توریستی این کشور تابلو عربی و چینی دیده نمی‌شود، این درحالی است که وقتی ما روی بازار چین کار می‌کردیم اولین و مهم‌ترین تاکیدمان این بود که برای چینی‌ها در هرجایی تابلو به زبان چینی نصب کنیم. اژدری بیان کرد: فکر می‌کنم ما خودمان را وارد مسائل پیچیده کرده‌ایم، درحالی که در تعامل با سازمان‌های ذی‌نفوذ و شهرداری‌ها می‌توانیم به‌راحتی با اجرای برنامه‌های ساده‌ای مثل آنچه در ترکیه اجرا می‌شود، مکانیزمی برای ورود گردشگر داشته باشیم. اقداماتی مثل «کد سلامت» یا «استانبول کارت» که در ترکیه اجرا می‌شود در واقع ایده‌های ساده‌ای است که ما هم می‌توانیم انجام دهیم و در کنار آن، به جلب اعتماد گردشگران خارجی بپردازیم.

هرچند همچنان معتقدم جذب گردشگر خارجی و نشان دادن کشوری جذاب وظیفه ماست، ولی جلب اعتماد اتباع خارجی نسبت به سلامت جامعه و مدیریت کرونا، وظیفه وزارت بهداشت است. مدیرکل دفتر بازاریابی و توسعه گردشگری خارجی سپس درباره جزئیات استراتژی و برنامه ایران برای جذب گردشگر خارجی در دوران حاضر به‌ویژه پس از بازگشایی مرزها به روی گردشگران خارجی اظهار کرد: فعلا برنامه‌ای برای جذب گردشگران بیشتر نداریم. قرار است با برنامه‌های فشرده روی بازارهای اصلی همچون چین، روسیه، عراق، جمهوی آذربایجان و عمان متمرکز شویم. برای جام جهانی قطر نیز برنامه مجزایی تنظیم کرده‌ایم.

خبر

برنامه ملی پاسداری از هنر سنتی خوشنویسی ایران روی میز یونسکو

«**جهان‌صنعت**»– شانزدهمین نشست کمیته بین‌الدول حفاظت از میراث فرهنگی ناملموس از ۱۳ تا ۱۸ دسامبر ۲۰۲۱ در مقر یونسکو در پاریس به صورت آنلاین برگزار می‌شود. قرار است در این جلسه «برنامه ملی پاسداری از هنر سنتی خوشنویسی در ایران» بررسی شود. شانزدهمین جلسه کمیته بین‌الدول محافظت از میراث فرهنگی ناملموس که در مقر سازمان یونسکو در پاریس برگزار می‌شود، از ۱۳ تا ۱۸ دسامبر ۲۰۲۱ (برابر با ۲۲ آذر تا ۲۷ آذر ۱۴۰۰) برگزار خواهد شد. این جلسه صدها شرکت‌کننده، از جمله نمایندگان کشورهای عضو، سازمان‌های غیردولتی، نهادهای فرهنگی و سایر ذی‌نفعان حوزه میراث فرهنگی را از سراسر جهان گردهم می‌آورد. پانچی نیلام مگاسوات دبیرکل کمیسیون ملی یونسکو در سریلانکا، ریاست این گردهمایی سالانه را بر عهده خواهد داشت. در این جلسه قرار است ۱۸ گزارش در مورد میراث ناملموس در خطر، ۲۸ گزارش در مورد پیاده‌سازی کنوانسیون ۲۰۰۳، یک گزارش از سوی دولت‌های غیرعضو در مورد وضعیت کنونی عناصر ثبت‌شده در فهرست معرف میراث ناملموس، شش نامزد در فهرست محافظت فوری، ۴۸ نامزد در فهرست معرف، پنج پروپوزال برای ثبت برنامه‌های خوب پاسداری، یک درخواست برای کمک بین‌المللی، ۴۶ درخواست استوارنامه از سوی سمن‌ها و ۶۶ گزارش فعالیت از سوی سمن‌ها مورد بررسی قرار بگیرد. «برنامه ملی محافظت از هنر سنتی خوشنویسی در ایران» پروپوزال ایران برای ثبت برنامه‌های خوب پاسداری است که با شماره ارجاع ۱۷۱۶ در این جلسه بررسی خواهد شد. ثبت در برنامه‌های خوب پاسداری یونسکو به این معناست که هم میراث ناملموس موردنظر به جهانیان معرفی خواهد شد و هم پاسداری خوبی از آن صورت خواهد گرفت. این اولین‌بار است که ایران در فهرست برنامه‌های خوب پاسداری یونسکو برای محافظت از میراث ناملموس پرونده‌ای را به ثبت می‌رساند. پیش از این ۱۶ اثر دیگر از آداب و آیین‌ها، هنرهای نمایشی، مهارت‌ها، دانش و فرهنگ ایرانی در فهرست میراث ناملموس یونسکو به ثبت رسیده که از میان آنها می‌توان به «ردیف موسیقی سنتی ایرانی»، «هنر نمایشی آیین تعزیه»، «آیین پهلوانی و زورخانه‌ای»، «موسیقی بخشی‌های خراسان»، «مهارت فرش‌بافی فارس»، «دانش ساخت لنج»، «هنر ساختن و نواختن کمانچه»، «هنر نگارگری» و... اشاره کرد. با توجه به اینکه رفتار سویه‌های جدید ویروس کرونا همچنان دارای ابهام است، دبیرخانه یونسکو با کمیته بین‌الدول حفاظت از میراث فرهنگی ناملموس در خصوص برگزاری شانزدهمین جلسه این کمیته مشورت کرد. در نتیجه، شانزدهمین جلسه کمیته که قرار است از ۱۳ تا ۱۸ دسامبر ۲۰۲۱ (برابر با ۲۲ آذر تا ۲۷ آذر ۱۴۰۰) تشکیل شود، به طور کامل به صورت آنلاین برگزار خواهد شد. البته تغییراتی جزئی در جدول زمانی رویدادهای این جلسه اعمال شده تا با زمان در مناطق مختلف سازگاری بیشتری پیدا کند و در عین حال همه موارد دستور کار نیز حفظ شود.

مدیر پایگاه میراث جهانی تخت‌جمشید خبر داد:

آغاز فصل جدید ساماندهی سنگ‌های تاریخی در تخت جمشید

«**جهان‌صنعت**»– مدیر پایگاه میراث جهانی تخت‌جمشید از آغاز فصل جدید ساماندهی سنگ‌های تاریخی موجود در محوطه این میراث جهانی خبر داد و یادآور شد که این سنگ‌ها مربوط به درگاه و ستون‌ها بوده و عمدتا منقوش است و از پیکره بنا جدا و در فضای باز پراکنده شده‌اند.

حمید فدایی تعداد این قطعه سنگ‌ها را بسیار زیاد اعلام و اضافه کرد: با توجه به اینکه این قطعات سنگ به‌طور مستقیم روی خاک قرار گرفته، سرما، باران و رشد گیاهان آسیب زیادی به آنها وارد می‌کند، لذا در قالب طرح ساماندهی در زمینه مستندنگاری و شناسنامه‌دار کردن هر قطعه سنگ و سپس انتقال قطعات سنگ به مخازن سرپوشیده تخت‌جمشید نیز تصمیم‌گیری و اقدام شد. فدایی خاطرنشان کرد: فعالیت ساماندهی سنگ‌ها از اواخر سال ۱۳۹۷ آغاز شد و تاکنون حدود ۳۶۰۰ قطعه سنگ، ثبت و مستندنگاری شده و به داخل فضاهای انبار انتقال یافته است. او دستاورد این طرح را علاوه بر ثبت و حفاظت از قطعات سنگ، بهره‌برداری در زمینه مرمت تخت‌جمشید دانست و گفت: با انتقال قطعات سنگ جدا شده از بناها و کاخ‌ها به داخل مخازن، امکان مستندنگاری، طبقه‌بندی و ساماندهی قطعات سنگ و در نتیجه ایجاد بانک اطلاعاتی نیز فراهم آمده و از داده‌های این بانک برای پاره‌یابی قطعات و همچنین نصب در محل اصلی و اولیه در کاخ‌های تخت‌جمشید استفاده خواهد شد. فدایی افزود: موضوع ساماندهی قطعات سنگ یکی از مهم‌ترین پروژه‌های پایگاه میراث جهانی تخت‌جمشید بوده که در دو ساله اخیر با وجود همه‌گیری کرونا به نحو مناسبی پیشرفت داشته و نتایج درخشان آن در نجات‌بخشی و ثبت و ضبط این قطعات ارزشمند تاریخی باعث توسعه این پروژه و برنامه‌ریزی تداوم آن طی ماه‌های باقیمانده از امسال و سال آینده شده است. یونس زارع یکی از کارشناسان باستان‌شناس و از مسوولان اجرایی این طرح نیز گفت: در فرآیند ساماندهی قطعات سنگ، موقعیت مکانی و حاضر آنها قبل از جابه‌جایی مشخص می‌شود. این توضیحات به همراه مشخصاتی همچون ابعاد و اندازه، وزن قطعه سنگ، توضیحات نقش و... در جداول مربوطه تکمیل و تصاویری از وجوه مختلف سنگ به هر شناسنامه افزوده می‌شود.

جدول ۲۱۰۵

افقی:
۱- از مراسم زیبای جشن‌ها و اعیاد- سازگار و خوش رفتار با دیگران
۲- اتحادیه بین‌المللی برای حفظ قیمت - ..... دهل شنیدن از دور خوش است- واحدی در حجم مایعات
۳- شایسته و سزاوار- آسیب ناپذیر و لقب اسفندیار در شاهنامه- اولاد بادام است ..... مغز بادام
۴- باد گرم و زهرآگین- آرامش یافتن اندوه- درختی همیشه سبز با چوب سخت و محکم
۵- کاشف اتر- ضرب شمشیر- نشانه اختصاری در رجوع کنید
۶- خاک مرغوب سفالگری- سردار دلیر اشکانی- صنعتی در شعر که کلمات آن به نوعی با یکدیگر اشتراک دارند
۷- قلوب- از جهات اصلی جغرافیا- ماشین کوچک زراعت
۸- حرف تایید- کاتب امروزی- خارج شدن توپ از خطوط میدان بازی
۹- طایفه‌ای در کشورمان- از سازهای موسیقی قدیم- خبرگزاری رسمی ایتالیا
۱۰- فراموش کننده- از بند رستن- حرف همراهی عرب
۱۱- جاده میانبر ادبی- رسانه ماندگار- موذن صدر اسلام
۱۲- مزار شاه نعمت‌الله ولی درآنجا قرار دارد- فکر و اندیشه نو- شهری در شمال‌غربی استان یزد
۱۳- اشاره به نزدیک- نویسنده اسپانیایی دن کیشوت- نی میان تهی
۱۴- خودداری از پرداخت سفته و برات- چرم براق کفاشی- رنگی از خانواده سبز
۱۵- لقبی در عهد صفوی به معنی سردسته صد نفر- شخص متکلم

عمودی:
۱- بخش گازی شکل کره زمین- هیدروتراپی
۲- مهربانی و دلسوزی- سبز مایل به خاکستری- شعر کوتاه ژاپنی
۳- ابزاری برای آزمایش تراز عمودی- درخشنده و تابناک- زمانی که به پایان نرسیده
۴- دیگر نه- سنگ‌ریز ساختمانی- نامی برای خانم‌ها و به معنی ستاره- عضوی از چهره
۵- ماده شیمیایی بیهوش‌کننده- ضعیف و ناتوان- هر نوبت نمایش فیلم در سینما
۶- دوزنده پوستین- سیاهرگ اصلی- اسلوب و قاعده
۷- عقیم و نازا- در مقابل فراز- مدد رسانی و کمک کردن
۸- نویسنده آمریکایی مادر دوستت دارم
۹- پایتخت فیلیپین- میوه گرمسیری و از انواع ترشی- سرای زود گذر
۱۰- گره روبان به شکل گل- واحد شمارش کتاب- شکوه بزرگی
۱۱- مدال افتخار- هولناک و ترس‌آور- حرف و کلام
۱۲- صدای مرغابی- واحد قدیم پول روسیه- جایگاه شمشیر- رسته و ردیف
۱۳- علم و خرد- با تدبیر- گل و گیاه آپارتمانی
۱۴- تخته چوب مسطح و ستبر- ملامت و نکوهش‌کننده- نهنگ دریایی
۱۵- فیلسوف فرانسوی که از مهمترین آثار وی اصول فلسفه و تفکرات را می‌توان نام برد- از نام‌های بلبل

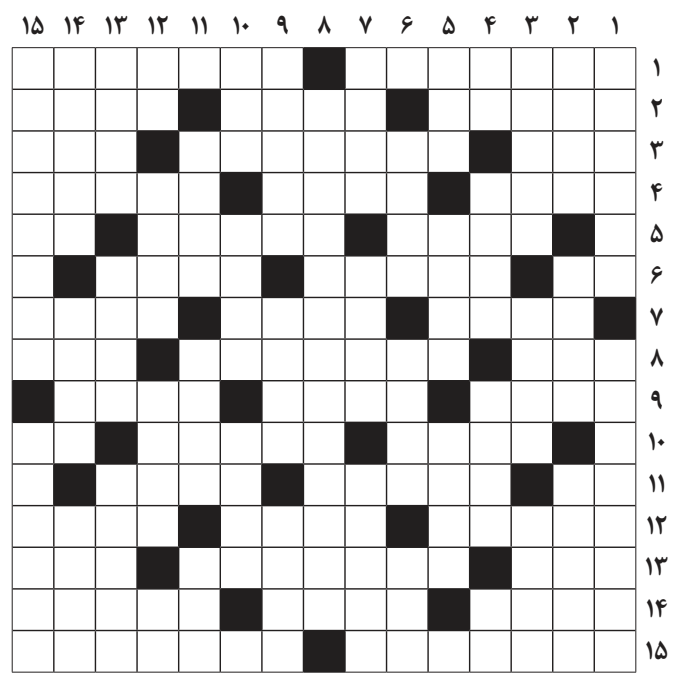

۶۹۰

حل سودوکو ساده

۷	۵	۴	۱	۸	۳	۹	۲	۶
۳	۶	۲	۷	۵	۹	۸	۱	۴
۸	۱	۹	۴	۶	۲	۷	۳	۵
۶	۷	۳	۵	۲	۱	۴	۹	۸
۲	۹	۱	۶	۴	۸	۵	۷	۳
۵	۴	۸	۹	۳	۷	۱	۶	۲
۴	۳	۷	۲	۹	۵	۶	۸	۱
۹	۸	۵	۳	۱	۶	۲	۴	۷
۱	۲	۶	۸	۷	۴	۳	۵	۹

حل سودوکو سخت

۶	۲	۸	۳	۷	۹	۴	۱	۵
۱	۴	۷	۵	۸	۶	۲	۹	۳
۳	۵	۹	۲	۴	۱	۶	۷	۸
۸	۹	۴	۷	۱	۲	۳	۵	۶
۷	۶	۵	۸	۹	۳	۱	۴	۲
۲	۳	۱	۶	۵	۴	۹	۸	۷
۴	۸	۲	۹	۶	۷	۵	۳	۱
۵	۱	۶	۴	۳	۸	۷	۲	۹
۹	۷	۳	۱	۲	۵	۸	۶	۴

جواب جدول شماره ۲۱۰۴

طراح: محمود کیمیایی

۶۹۱

سودوکو ساده

زمان پیشنهادی: ۲۰ دقیقه

قانون‌های حل جدول سودکو:

۱- در هر سطر و ستون باید اعداد یک تا ۹ نوشته شود. بدیهی است که هیچ عددی نباید تکرار شود.

۲- در هر مربع ۳×۳ اعداد یک تا ۹ باید نوشته شود و در نتیجه هیچ عددی نباید تکرار شود.

۷					۳			۶
	۶	۲		۵		۸		۴
		۹		۶	۲		۳	۵
	۷		۵			۴	۹	
			۶		۸			
	۴	۸			۷		۶	
	۳		۲	۹		۶		
۹		۵		۱		۲	۴	
۱			۸					۹

سودوکو سخت

زمان پیشنهادی: ۴۰ دقیقه

سودوکو

سودوکو Sudoku یک واژه ترکیبی ژاپنی به معنای عددهای بی‌تکرار است و امروزه به جدولی از اعداد گفته می‌شود که به عنوان یک سرگرمی رایج در نشریات کشورهای مختلف به چاپ می‌رسد.

	۹	۴						۷
	۲		۷	۶				۹
۷	۸		۵		۱		۳	
۲				۷		۵	۸	
۶			۳		۸			۴
	۷	۸		۲				۱
	۵		۹		۲		۶	۳
۹				۱	۵		۴	
		۱					۲	

روزنامه اقتصادی، اجتماعی و فرهنگی
شماره ۴۸۸۷
جهان صنعت
۱۴ آذر ۱۴۰۰ ۲۹ ربیع‌الثانی ۱۴۴۳ ۵ دسامبر ۲۰۲۱
یک‌شنبه
عضو انجمن صنفی روزنامه‌های غیر دولتی و تعاونی مطبوعات
پایان نامه
آیین نامه اخلاق حرفه‌ای http://www.jahanesanat.ir

■ صاحب امتیاز و مدیر مسوول: محمدرضا سعدی
■ تلفن تحریریه: ۸۸۰۴۲۳۵۸، ۸۸۰۵۰۸۹۳، ۸۸۰۶۰۳۱۷
■ نمابر: ۸۸۲۱۰۷۵۳
■ تلفن سازمان آگهی‌ها: ۸۸۰۵۰۲۸۶، ۸۸۰۵۰۶۸۴
■ نشانی: خیابان شیخ بهایی جنوبی، روبه‌روی مسجد بقیه‌الله- بن‌بست سامان- پلاک ۴
■ شماره پیامک: ۳۰۰۰۸۳۸۸
■ روابط عمومی: ۸۸۰۳۹۸۹۴
■ لیتوگرافی و چاپ: ایرانچاپ

www.jahanesanat.ir jahan1383@yahoo.com

نگاه

روزنامه‌نگاری در قرن آینده چگونه خواهد بود؟

در حالی که نمی‌توان از تغییر فرار کرد، واضح است که اینترنت و عصر دیجیتال همچنان با ما هستند و بشریت همچنان به یافتن راه‌های جدید برای ارتباط و تعامل در قرن ۲۱ ادامه خواهد داد.

کاهش اخیر مشاغل روزنامه‌نگاری و حملات به «اخبار جعلی»، برخی رسانه‌ها را به این فکر انداخته است که آیا واقعا روزنامه‌نگاری آینده‌ای دارد؟ این احتمالا یک واکنش افراطی است. متمم اول قانون اساسی آمریکا، حق داشتن مطبوعات آزاد را تضمین می‌کند و افراد زیادی مانند روزنامه‌نگاران می‌خواهند برای زنده نگه داشتن این حرفه، کسانی را که در قدرت هستند، پاسخگو نگه دارند. در نهایت، روزنامه‌نگاری می‌تواند به حرفه‌ای مانند یک وکیل، درمانگر یا هر حرفه مجاز دیگری تبدیل شود که برای فعالیت، به تایید هیات‌مدیره نیاز دارد.

صرف‌نظر از اینکه این اتفاق بیفتد یا نه، روزنامه‌نگاران در عصر دیجیتال باید به سازگاری خود ادامه دهند. فناوری‌ها، پلتفرم‌ها و ابزارهای جدید مطمئنا در طول سال‌ها ایجاد می‌شوند و بهترین روزنامه‌نگاران راه‌هایی برای کار کردن با آنها یا کشف جایگاه‌های جدید در این زمینه پیدا می‌کنند. به گفته موسسه پوینتر، روزنامه‌نگاران در ۱۰ تا ۲۰ سال آینده به کنجکاوی، مهارت نوشتاری و توانایی تشخیص واقعیات مانند روزنامه‌نگاران امروزی نیاز خواهند داشت، اگرچه آنها باید بیشتر به مهارت‌های ویرایش فیلم و عکس دیجیتال و همچنین افزایش توانایی‌شان برای «ساخت برند خود» متکی باشند. در حالی که افراد برتر در این زمینه ممکن است بتوانند یک تخصص را دنبال کنند، اما روزنامه‌نگاران دیگر باید به دنبال کشف حوزه‌ها و مقابله با چالش‌های جدید باشند.حوزه روزنامه‌نگاری، از پیش از انقلاب صنعتی تا روزنامه‌نگاری شهروندی کنونی و گروه‌های رسانه‌ای تکامل یافته است. روزنامه‌نگاران و دانشجویان روزنامه‌نگاری قرن ۲۱، باید آمادگی سازگاری با بسترها و فناوری‌های جدید را داشته باشند تا بتوانند وظایف خود را به طور موثر انجام دهند.

در حالی که ممکن است روزنامه‌نگاران با آینده‌ای نامشخص روبه‌رو باشند، همیشه راه‌هایی برای کارآفرینان با درک فناوری و انسانیت برای بیان داستان‌های جذاب وجود خواهد داشت. موضوع این نیست که آنها خود را چه می‌نامند، مهم این است که قطعا این تعریف روزنامه‌نگاری است.

anline.maryville

سینما

«قصیده گاو سفید» بهترین فیلم جشنواره «جنایات و مکافات»

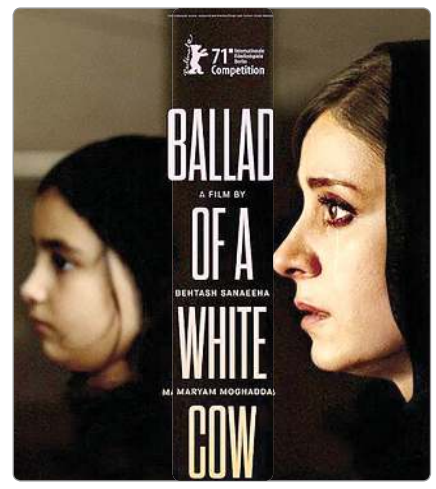

«قصیده گاو سفید» جایزه بهترین فیلم داوران آکادمیک جشنواره جنایات و مکافات استانبول را از آن خود کرد.

فیلم سینمایی قصیده گاو سفید به کارگردانی بهتاش صناعی‌ها و مریم مقدم و تهیه‌کنندگی غلامرضا موسوی در ادامه موفقیت‌های بین‌المللی خود در بخش مسابقه جشنواره جنایات و مکافات استانبول حضور داشت و موفق به دریافت جایزه بهترین فیلم داوران آکادمیک از این جشنواره شد.

این پنجمین جایزه بین‌المللی فیلم قصیده گاو سفید است که پیش از این موفق به دریافت جایزه تماشاگران از هفتاد و یکمین جشنواره فیلم برلین، تقدیرنامه ویژه هیات داوران جشنواره زوریخ و جایزه بهترین فیلم جشنواره فرایشتاد اتریش شده است.

در خلاصه داستان این فیلم آمده است: مینا زنی سی و پنج ساله که شوهرش به علت قتل عمد قصاص شده، اکنون زندگی سخت و بی‌رمقی را می‌گذراند. این شرایط زمانی پیچیده‌تر می‌شود که مردی نزد پلیس آمده و با ارائه شواهد، اعترافاتی می‌کند که زندگی مینا را در مسیری جدید قرار می‌دهد.

مریم مقدم، علیرضا ثانی‌فر، لیلی فرهادپور، فرید قبادی، فرید ازقندی، ماهور احمدی، زهرا پرهون، ابراهیم گله‌دارزاده، سمیه برجی، مهدی پیله‌وری، ماندانا معزی‌پور، سمکو روشنی، ساچلی تاجبخش، آوین پوررئوفی، پوریا رحیمی‌سام، سوده ازقندی و امیر شریعت بازیگران فیلم سینمایی قصیده گاو سفید هستند. این فیلم در سینماهای اسپانیا اکران شده است.

تقدیر ویژه جشنواره ایتالیایی از «زنگ تفریح»

«جهان صنعت»- «زنگ تفریح» ساخته نوید نیکخواه‌آزاد در شصت‌وششمین حضور جهانی خود، تقدیر ویژه هیات داوران یازدهمین دوره جشنواره فیلم «سارنو» ایتالیا را دریافت کرد.

فیلم کوتاه «زنگ تفریح» ساخته نوید نیکخواه‌آزاد در ادامه حضورهای بین‌المللی خود در چهار جشنواره جهانی در ایتالیا، اسپانیا و برزیل به رقابت پرداخت. این فیلم در شصت و ششمین حضور جهانی خود در ایتالیا مورد تقدیر قرار گرفت.

در ایتالیا، «زنگ تفریح» به عنوان نماینده ایران در بخش مسابقه سیزدهمین جشنواره فیلم‌های اجتماعی «آرتلسیا» ایتالیا به رقابت پرداخت. این جشنواره ۷-۳ آذر (۲۸-۲۴ نوامبر میلادی) در بنونتو ایتالیا برگزار شد.

این فیلم، همچنین، در بخش مسابقه یازدهمین جشنواره فیلم «سارنو» ایتالیا حضور داشت که تقدیر ویژه هیات داوران این رویداد را دریافت کرد. ساخته نوید نیکخواه‌آزاد همچنین در بخش مسابقه شانزدهمین جشنواره فیلم «کمپینا گرند» برزیل و سومین دوره جشنواره بین‌المللی فیلم «PrideTime» در جزایر قناری حضور یافت.

فیلم کوتاه «زنگ تفریح» با نام بین‌المللی «The Recess» شصت‌وشش حضور جهانی را پشت سر گذاشته و تاکنون ۹ جایزه جهانی کسب کرده است. موژان کردی در نقش سحر، ریحانه نبی‌یان در نقش طهورا، نیلوفر شکوهی‌نیا در نقش آیدا، غزل خلیلی در نقش سارا بازیگران این فیلم کوتاه هستند. «زنگ تفریح» به نویسندگی، تهیه‌کنندگی و کارگردانی نوید نیکخواه‌آزاد ساخته شده و محصول «شمیدفیلم» است.

تلنگر

منبع: Cartoonmovement

بدون شرح

حسین علیزاده در آیین نکوداشت استاد آواز ایران مطرح کرد

هنر شجریان نیاز انسان

«جهان صنعت»-آیین گشایش نمایشگاه «نغمه مانا» همراه با نکوداشت زنده‌یاد محمدرضا شجریان با حضور چهره‌های برجسته حوزه موسیقی و فرهنگ و هنر شامگاه جمعه در سالن استاد شهناز خانه هنرمندان ایران برگزار شد. این نمایشگاه که شامل ۷۹ پوستر، ۲۷ نشانه و نشانه‌نوشته و ۲۱ تابلوی نفیس از هنرمندان عضو انجمن خوشنویسان ایران است، در خانه هنرمندان ایران گشایش یافته است.

در ابتدای این مراسم، مجید رجبی‌معمار مدیرعامل خانه هنرمندان ایران گفت: «نمایشگاه «نغمه مانا» به بهانه نکوداشت خسرو آواز ایران استاد محمدرضا شجریان برپا شده است. ایشان به معنای واقعی ذوالفنون بودند؛ هم در موسیقی، هم در آواز و شناخت شعر و ادبیات. ایشان نقشی جدی در احیای شعر پارسی، کهن و حتی سپید و در خوشنویسی نیز مهارت داشتند. ایشان در قرائت قرآن کریم نیز بسیار لحن زیبایی داشتند. هیچ‌وقت نمی‌پذیرفتند مسوولیتی را در سمتی قبول کنند و بر این نکته استاد امیرخانی صحه می‌گذارند اما همواره به عنوان مشاور عالی در کنار خانه هنرمندان بودند و کمک کردند تا اینجا مامنی برای هنرمندان باشد.»

وی اضافه کرد: «از افتخارات خانه هنرمندان ایران این است که استاد شجریان دو بار در این محل کارگاه تخصصی و نمایشگاه داشته‌اند. ملت ایران قدرشناس هنر است و استاد شجریان علاقه خود را به تاریخ فرهنگ و هنر ایران ثابت کرده‌اند. استاد شجریان به گل و گیاه علاقه زیادی داشتند و به نظرم گویی این هنرمند بزرگ بعد از درگذشت تازه شکفته شدند.»

غلامحسین امیرخانی هنرمند خوشنویس و رییس انجمن خوشنویسان ایران هنرمند دیگری بود که در این مراسم عنوان کرد: «ما خوشنویسان زانوی ادب زده‌ایم و نسبت به آثار گرانبهای موسیقی و ادبیات شاگردی دائمی داریم و همه عمرمان اینطور می‌گذرد. اساسا جنس هنر خوشنویسی با ادبیات همراه و هم‌قدم است.

من تنها به عنوان ستایشگر استاد شجریان می‌توانم نکته‌ای را درباره ایشان بر زبان بیاورم اما معرفت‌شان را باید از زبان بزرگان این هنر بشنویم. اگر به نقطه‌ای رسیده باشیم که شاگرد شایسته‌ای برای فرهنگ و ادب کشور باشیم، باید به خودمان افتخار کنیم و با صدای نازنین استاد شجریان دوباره با این فرهنگ آشنا می‌شویم. از این بابت مدیون استاد شجریان هستیم.»

امیرخانی با اشاره به خاطراتی از محمدرضا شجریان توضیح داد: «همه ملت ما به هم‌عصری با استاد شجریان افتخار می‌کنند. در طول تاریخ چراغ‌های روشنی داشته‌ایم که جغرافیای فرهنگی ما را روشن کرده و آنان که مشتاق زیبایی و کمال و لطافت و معرفت و هنر هستند، از صدای آسمانی استاد شجریان، مشام جان خود را معطر کرده‌اند و این بهره‌مندی همچنان ادامه دارد. متاسفانه ملت ما به دلایلی که مفصل است، ماموریت دارد گویی خودش را معرفی نکند.»

■ شجریان استاد تمام هنر

محمدجواد حق‌شناس نیز در ادامه بیان کرد: «تکریم بزرگان یک رسم دیرین ایرانی است. نمایشگاه «نغمه مانا» با مشارکت هنرمندان طراح، گرافیست و خوشنویس ادای دینی به خسرو آواز ایران دارد. استاد شفیعی کدکنی هنگام صحبت از شجریان می‌گوید حق خودم نمی‌دانم درباره هنر او صحبت کنم. جایگاه او در هنر آواز ایران به مثابه جایگاه حافظ در شعر ایران است.

در حق او جز ستایش و احترام چیز دیگری نمی‌توان گفت. بی‌گمان او از سرآمدان هنر ایران و نکوداشت او وظیفه‌ای فرهنگی است. ویژگی ممتاز شجریان جامعیت اوست و استاد تمام هنر است.»

وی اضافه کرد: «اهتمام او به هنر، این هنرمند را از ایفای نقش اجتماعی و مسوولیت‌های انسانی غافل نساخته بوده است. او بخش برجسته‌ای از تاریخ هنر معاصر ایران است که امیدوارم مقامات و مسوولان فرهنگی به مسوولیت فرهنگی خویش به شایستگی عمل و دین خود را به استاد شجریان ادا کنند. آثار او چنان متنوع و تاثیرگذار است که سال‌ها پویش و پایش در این باغ ارغوان می‌طلبد.»

بردیا صدرنوری رهبر ارکستر و مدیرعامل موسسه فرهنگی هنری راد نو اندیش قطعاتی را با پیانو نواخت و حاضران در سالن نغمه «مرغ سحر» محمدرضا شجریان را همراه با نواختن او همخوانی کردند.

■ هنر شجریان نیاز انسان است

حسین علیزاده نیز در بخش بعدی آیین گشایش نمایشگاه «نغمه مانا» به روی سن رفت و گفت: «آسمان تهران امروز آبی است و من صبح زود از خواب بیدار شدم و دلم می‌خواست واژه امید را که در آسمان دیده می‌شد، از دست ندهم. گویی همه روزهای ما مثل هوای‌مان بی‌امید است، اما امید باید باشد. هنر امیدآفرین است و شاید به همین دلیل عده‌ای دوستش ندارند زیرا آنها با زندگی مخالف هستند. باید از آسمان آبی لذت ببریم. پوستر نمایشگاه نیز تصویری از خورشید میان آسمان آبی دارد و آن خورشید، شجریان است.»

او اضافه کرد: «پاییز زیبایی است و رنگ‌هایش می‌درخشند. وقتی از بوستان هنرمندان به سمت خانه هنرمندان می‌آمدم، حس کردم دارم به یک جزیره وارد می‌شوم که گویی در شهر ما نیست. زیرا اگر من خارج از این جزیره نام محمدرضا شجریان را ببرم ممکن است آوردن نامش ممنوع باشد. ما امروز خرامان خرامان به جزیره‌ای آمده‌ایم که می‌توان اسم او را بلند گفت. محمدرضا شجریان در قلب مردم جای دارد. در یک سالی که از درگذشت او می‌گذرد، اتفاق زیاد رخ داد اما در تاریخ همیشه هنرمندانی می‌مانند که صرفا هنرشان برجسته نیست. از روزی که او را از دست دادیم، اتفاقا او را بیشتر بین خود داریم.»

علیزاده با انتقاد از کاربرد برخی توضیحات درباره شجریان در شبکه‌های خارجی بیان کرد: «رادیو و تلویزیون ما که اوضاعش مشخص است و این میان ما به فرستنده‌های دیگر گاهی مراجعه می‌کنیم زیرا همه‌مان بغضی داشتیم که تا امروز هم همراهمان است اما من دیدم که این فرستنده‌ها هم حرف‌هایی می‌زدند مثل اینکه شجریان هنرمند بااستعدادی بود. یا مثلا در یک برنامه فردی که اصلا خواننده نبود، به یاد محمدرضا شجریان خواند. در کل باید بگویم در دنیای متضادی زندگی می‌کنیم، اما نام محمدرضا شجریان خود اتحاد ایجاد می‌کند و همیشه این اتحاد را خوانده است. الان هم نام شجریان است که اینجا ما را کنار هم جمع کرده است. در جامعه نام او را همه می‌شناسند حتی اگر هنرش را نشناسند زیرا پشت همه این هنرها شعور، جسارت و شجاعت است.»

او خاطر نشان کرد: «هیچ‌کس نمی‌توانست به شجریان زور بگوید. او خوش‌سفر بود و در سفرهای‌مان گاهی سر بار و وسایل بچه‌ها را می‌گرفت و کمک‌شان می‌کرد وقتی اجازه ندادند سازهای‌مان را که تعدادش زیاد بود، با هواپیمایی در آمریکا جابه‌جا کنیم، او سوار هواپیما نشد و ما نصف روز در فرودگاه ماندیم تا بالاخره یک هواپیما شرایط را بپذیرد. او هر آنچه می‌خواست به دست می‌آورد. چیزی که این روحیه‌اش باید برای ما درس باشد، اینکه عادت نکنیم صرفا یک خیابان به نامش کنیم. هنر او با شخصیتی شکل گرفته است که در واقع آن است که نمی‌تواند تکرار شود. صدای او، صدای عشق است و اگر کسی با عشق خصومتی دارد؛ با او خصومت دارد. هنر شجریان نیاز انسان است.»

سیل غم نبودن پدر، من را با خود می‌برد

همایون شجریان نیز در ادامه عنوان کرد: «صحبت‌ها درباره پدر می‌تواند جنبه‌های مختلفی داشته باشد اگر بخواهم به‌طور کلی درباره او چیزی بگویم این است که پدرم تک‌بعدی نبود و بهتر است بگویم نیست زیرا رفتنش را باور ندارم و این موضوع را هرازگاهی کاملا فراموش می‌کنم. او درباره هر مساله‌ای کندوکاو می‌کرد شاید حتی درباره راز یک معما یا یک بازی یک ماه زمان صرف می‌کرد یا در کودکی می‌دیدیم بعد از اینکه شام می‌خورد به زیرزمین می‌رفت تا ماشین رختشویی را خودش تعمیر کند. همین مساله باعث شد عشق و تمرکز و توانایی‌اش در آن را بر هر چیزی مصروف کند و در آن بدرخشد.»

وی ادامه داد: «خاطرات زیاد است و لذت‌بخش و بعضی‌هایش ما را به تعجب وامی‌دارد. عمویم خاطرات زیادی از او دارد که از او خواسته‌ام آن را مکتوب کند. از برگزاری این نکوداشت سپاسگزارم و در یک سال گذشته از رفتن به هر جمعی پرهیز کرده‌ام زیرا توانش را ندارم و سیل غم، من را با خود می‌برد اما از سویی آنقدر حضور این عزیزان و زیر سایه‌شان بودن غنیمت است که خودش شیرینی‌هایی دارد.»

فاطمه کرکه‌آبادی رییس هیات‌مدیره انجمن صنفی طراحان گرافیک ایران نیز بیان کرد: «این نمایشگاه ادای دین به کسی است که شخصیت ملی، جهانی و مذهبی‌اش او را در تاریخ این سرزمین مانا ساخته است.»

ادامه سرمقاله

شکاف و اختلاف در مسیر مذاکرات وین

بروز اختلاف و شکاف در دور جدید مذاکرات وین را باید بخشی از وضعیت جبری و اتخاذ مواضع نامنعطف و متصلب طرفین در دور جدید مذاکرات دانست.

در واقع طرفین بدون شرایط ادراکی و بدون آمادگی کامل در قبول به واگذاری امتیاز در وین به دور میز مذاکره حاضر شده‌اند. از منظر علت‌یابی، ایران ارائه این دو متن را در راستای ضرورت واکنش متقابل خود در قبال خروج از برجام از سوی واشنگتن می‌داند.

در واقع در انگاره‌ها و سیاست‌های برجامی مقامات تهران، این انگیزه همچنان در حال قوت و افزایش است که چون واشنگتن با خروج از برجام نقض غرض و نقض تعهد کرده است، لاجرم باید تابع پیشنهادات ایران در روندهای جدید مذاکرات در وین باشد.

لذا ایران تنها شرط تداوم مذاکرات یا همان مذاکرات معطوف به نتیجه را، پذیرش واشنگتن در پیشنهادات خود به ویژه دو متن ارائه شده می‌داند. حال اگر عزم تهران در پاسخ به پیشنهادات خود از واشنگتن و اروپا جدی باشد که به نظر می‌رسد این‌گونه است، بعید است که مذاکرات دور جدید در وین، معطوف به نتایج قابل مطلوب و گشاینده‌ای برای طرفین باشد. قطعا واشنگتن در پاسخ مثبت به پیشنهادات تهران، گزینه‌هایی را روی میز دارد و نمی‌توان انتظار داشت که بدون اخذ امتیاز به خواسته‌های تهران پاسخ دهد. در این ارتباط، مطالباتی را که واشنگتن و اروپا آن را دستمایه اخذ امتیاز از تهران می‌کنند، تقاضاهای فرابرجامی نظیر رفتارهای منطقه‌ای در هندسه ژئوپلیتیک غرب آسیا و برنامه‌های موشکی از یک طرف و عقب‌نشینی یا تقاعد ایران به بازگشت در تعهدات برجامی است. به این معنی که ایران بخواهد در فعالیت‌های فزاینده خود در غنی کردن اورانیوم ۶۰ درصدی تجدیدنظر کند و از فعالیت جدید خود در غنی کردن اورانیوم در سایت فردو شفاف‌سازی کند. در این ارتباط، به نظر نمی‌رسد که تهران بخواهد با توجه به شرایط خود در برنامه غنی کردن اورانیوم که از آن به موازنه تهدید و موازنه وحشت در قبال برنامه‌های ایذایی و سناریوی ایران‌آزاری غرب استفاده می‌کند، تجدیدنظر کند. نتیجه و برآیند منطقی این شرایط، شکاف بیشتر و اختلافات در مسیر مذاکرات وین است و سبب خواهد شد که روابط تهران با غرب پرمناقشه، چالش‌زا و پرتنش باشد. این وضعیت یا همان وضعیت پرتنش و وضعیت اضطرار در شرایطی در حال رقم خوردن است که یک مذاکره و بازی (برد- برد) می‌تواند واجد مطلوبیت‌هایی در برنامه‌های راهبردی طرفین باشد. البته بحث درباره قبول متن‌های پیشنهادی ایران از طرف غرب و پذیرش تهران در قبال خواسته‌های غرب بابت بازگشت به تعهدات برجامی، همه اسباب و علل بروز اختلاف و شکاف در مسیر مذاکرات وین نیست. در این ارتباط، آنچه به عنوان یک علل شتاب‌زا باعث اختلاف و شکاف بیشتر در مذاکرات وین می‌شود، بی‌توجهی ایران نسبت به هشدارهای رافائل گروسی مدیرکل آژانس هسته‌ای از یک طرف و عدم ابتکار اروپا بابت ارائه راه‌حل در قبال متن‌های پیشنهادی تهران در دور جدید مذاکرات است.

درباره بی‌توجهی تهران نسبت به هشدارهای گروسی مساله این است که گروسی اخیرا اعلام کرده که نتیجه‌مند بودن مذاکرات بدون توافق تهران با آژانس ممکن نیست و زمانی می‌توان به مذاکرات نتیجه‌محور امید داشت که تهران بخواهد در اجرای پروتکل الحاقی یا همان بحث (پادمان هسته‌ای) با آژانس همکاری کند و اجازه دسترسی و نظارت به فعالیت‌های هسته‌ای از سوی بازرسان و نصب دوربین‌ها در برخی از پروژه‌ها و سایت‌ها را به آژانس بدهد. در این ارتباط تهران از نصب دوربین‌های آژانس در سایت کرج خودداری کرده و نه تنها قائل به قبول همکاری نیست بلکه وارد مرحله جدید فعالیت غنی‌سازی در سایت فردو شده است.

درباره عدم ابتکار اروپا درباره راه‌حلی متقن و گشاینده در مساله متن‌های پیشنهادی ایران موضوع این است که ضلع غربی ۴+۱ به جای ارائه راه‌حل با بی‌ابتکاری و البته به پیروی از خواست و اراده واشنگتن، با تکیه بر عملیات روانی سنگین تنها بر بازی (مقصریابی) متمرکز شده و تمام تلاش خود را به کار بسته تا تقصیر عدم توافق احتمالی را متوجه ایران کند. در واقع می‌توان گفت که مساله بی‌ابتکاری اروپا در ارائه راه‌حل برای متن پیشنهادی ایران در حال بار شدن بر شکاف‌های پیشین است. بنابراین در شرایطی که اروپا بخواهد با بی‌ابتکاری تمام تلاش خود را با بازی «مقصریابی» محدود کند، ما باید مطابق روال گذشته در انتظار فریز و کند شدن و در نتیجه فرسایشی شدن امر مذاکره در نشست‌های وین باشیم. این وضعیت تنش‌های فزاینده و لاینحلی در مساله برجام و احیای آن خواهد داشت.

*** کارشناس مسائل بین‌الملل**