روزنامه اقتصادی صبح ایران

جهان صنعت

وفات حضرت ام‌البنین(س) تسلیت باد

ISSN 2252-0767

www.jahanesanat.ir

یکشنبه ۲۶ دی ۱۴۰۰ ■ ۱۳ جمادی‌الثانی ۱۴۴۳ ■ ۱۶ ژانویه ۲۰۲۲

سال هجدهم ■ شماره ۴۹۲۲ ■ ۱۶ صفحه ■ قیمت ۳۰۰۰ تومان

رییس مرکز تحقیقات ویروس‌شناسی بیمارستان مسیح دانشوری در گفت‌و گو با «جهان صنعت»

اومیکرون تا ۳ هفته آینده در دنیا غالب می‌شود

۱۴

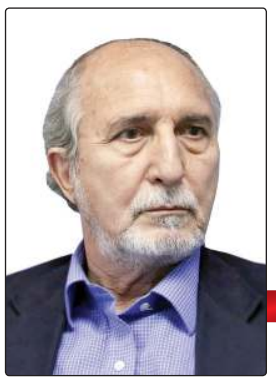

پرفسور مهدی محسنیان راد در گفت و گوبا «جهان صنعت» تشریح کرد

ردپای «نئاندرتال»ها در ادبیات ایران

۱۵

«جهان‌صنعت» در گفت‌وگو با کارشناسان آخرین روند مذاکرات برجام را بررسی کرد ۲

پیام بازگشت دیپلمات‌ها

«جهان‌صنعت» از تغییر نرخ مبنای بانک‌ها برای صدور تمکن مالی در بی‌قانونی آشکار گزارش می‌دهد

مانع بزرگ بانک مرکزی برای مسافران خارج

«جهان‌صنعت»- در حالی که دلار ۴۲۰۰ تومانی در دوراهی تصمیم‌گیری‌های دولت و مجلس گرفتار شده و هنوز تصمیمی برای حذف آن از چرخه اقتصادی کشور گرفته نشده، نرخ مبنای بانک‌ها برای اعطای نامه تمکن مالی از دلار دولتی به دلار نیمایی تغییر کرده است. به عبارتی وضعیت حساب، مقدار موجودی و استطاعت مالی تجار، صاحبان کسب‌وکار و حتی توریست‌هایی که قصد خروج از کشور دارند با نرخ نیمایی محاسبه می‌شود. پیگیری‌های «جهان‌صنعت» از شعب بانکی کشور نیز نشان می‌دهد که دیگر هیچ‌یک از بانک‌های کشور برای محاسبه میزان دارایی افراد و میزان تمکن آنها دلار ۴۲۰۰ تومانی را مبنا قرار نمی‌دهند. سوالی که وجود دارد این است که چرا با وجود درج نرخ دولتی ارزهای خارجی در تارنمای بانک مرکزی، نرخ مبنای اعطای نامه تمکن مالی به افراد بدون اطلاع قبلی تغییر کرده است؟ آن هم در شرایطی که دولت و مجلس هنوز در خصوص زمان حذف دلار ترجیحی به توافق نرسیده‌اند و طبق گفته‌های نمایندگان مجلس نیز حذف این نرخ به تدریج و در بازه زمانی شش ماه تا یک سال اتفاق می‌افتد. گواهی تمکن مالی نامه‌ای است که افراد در زمان خروج از کشور و دریافت ویزا باید از بانک دریافت کنند. این گواهی در حقیقت وضعیت حساب، مقدار موجودی، میزان تمکن و یا استطاعت مالی فردی را نشان می‌دهد که بنا دارد به اهداف تجاری و یا شخصی کشور را به مقصد دیگری ترک کند. افراد با ارائه گواهی تمکن مالی به سفارتخانه‌ها این اطمینان را به مامور پرونده می‌دهند که به لحاظ تمکن مالی هیچ مشکلی ندارند و به راحتی می‌توانند هزینه‌های خود را پس از خروج از کشور مدیریت کنند.

۳

تور مالیاتی دولت به خودروهای لوکس رسید

تاوان سبقت تورم

۳

رکوردشکنی بی‌سابقه تراز تجارت خارجی چین

عبور از مرز شش تریلیون دلار

گروه جهان- میزان تجارت جهانی (مجموع واردات و صادرات) چین در سال ۲۰۲۱، از مرز شش تریلیون دلار گذشت و به رکورد جدیدی دست یافت.

هیچ‌گاه در تاریخ اقتصاد چین تراز بازرگانی خارجی چنین مثبت نبوده است.

۴

«جهان‌صنعت» بررسی کرد

تکلیف املاک خارجی‌ها در ترکیه

گروه مسکن- چند سالی است که عدم جذابیت سرمایه‌گذاری در داخل کشور موج عظیمی از سرمایه را به سوی ترکیه روانه کرده است. برخی از شهروندان ایرانی به منظور کسب اقامت و یا سرمایه‌گذاری در ترکیه اقدام به خرید ملک در این کشور می‌کنند. مدت‌هاست که کشور ترکیه به عنوان یکی از اصلی‌ترین مقاصد ...

۱۰

«جهان‌صنعت» آمار تولید صنعتی در آذر را بررسی کرد

تداوم سیر نزولی تولید

گروه صنعت- بعد از رشد منفی حدود یک درصد شاخص تولید صنعتی شرکت‌های بورسی در مهر و آبان (نسبت به سال گذشته)، در آذر ماه رشد این شاخص به محدوده صفر نزدیکتر شده و به منفی ۰/۲ درصد رسیده است.

۸

سرمقاله

چین؛ نگرانی‌های امنیتی روسیه و آمریکا

محمود اشرفی*

دیپلماسی نگاهی فراگیر است. این گستردگی حال و آینده را دربر می‌گیرد. اما با توجه به رشد شتابان تکنولوژی و دگرگونی‌هایی که قالب زمانی آن هر روز کوچک‌تر می‌شود، افق دیپلماسی برای ربع قرن بسیار مه‌آلود و ناروشن است. از این رو پیامدهای سند همکاری‌های ۲۵ساله ایران و چین را باید در بازه‌های زمانی کوتاه‌تر و محدودتر مورد کنکاش قرار داد، زیرا جهان در دو دهه دیگر بسیار متفاوت از دوران کنونی خواهد بود.

هر چند جزئیات سند این همکاری آشکار نشده است، اما در چنین قراردادهایی موضوع منافع حیاتی در میان بوده و طرف قدرتمندتر در تکاپوی منافع بیشتری است.

چین دیپلماسی پنهان و خزنده‌ای دارد اما چون اخیرا به جرگه کشورهای خواهان منافع حیاتی فرامرزی پیوسته، ناگزیر به استفاده از راهکارهای این کشورها برای چیرگی است. این راهکارها شامل نفوذ مالی، سرمایه‌گذاری‌هایی در راستای وابستگی، تسلط بر سیستم پولی، استفاده از قابلیت‌های ژئوپلیتیک و ارضی، لنگرگاهی و دریایی است. البته در این میان منابع انرژی جایگاه ویژه‌ای دارد. پیامدهای کوتاه‌مدت و میان‌مدت توسعه و چیرگی چین بر مناطق آسیایی به ویژه منطقه خلیج‌فارس را باید از پنجره رقابت بین قدرت‌های بزرگ دارای منافع حیاتی در این مناطق دید. روسیه بیش از آمریکا نگران چیرگی چین بر منطقه خلیج‌فارس است.

آمریکا نسبت به منطقه خاورمیانه و خلیج‌فارس دارای دوری جغرافیایی است، اما این مناطق درست در پایین‌دست کشورهای تحت سلطه روسیه قرار دارند. نگرانی‌های امنیتی آمریکا نیز از گسترش چین در خلیج‌فارس و آسیای غربی بیشتر از مناقشه اوکراین است.

ماجرای اوکراین بیش از اینکه شکل نظامی بگیرد یک رویارویی سیاسی است، اما گسترش آرام و گاه پرشتاب و چیرگی چین به سوی غرب یک تهدید واقعی آشکار و جدی برای روسیه و آمریکا است؛ واقعیتی که می‌تواند در کنار تهدیدات امنیتی چین در حوزه پاسیفیک عاملی برای نزدیکی آمریکا و روسیه برای محدود کردن چین باشد. پیامد نزدیکی ناگزیر و محدود آمریکا برقراری موازنه نوین ژئواستراتژیک در منطقه برای مهار گسترش نفوذ چین خواهد بود.

*** روزنامه‌نگار**

یادداشت

مصوبه بیکاری هزاران اپتومتریست

طیبه دوابی*- مصوبه اخیر هیات مقررات‌زدایی و بهبود فضای کسب‌وکار موجب بیکاری همکاران اپتومتریست و کارکنان موسسات عینک طبی زیر نظر اپتومتریست‌ها خواهد شد.

۱- تاکنون همکاران بدون هیچ مشکل و با دریافت مجوزهای لازم از وزارت بهداشت، دانشگاه علوم پزشکی و نظام پزشکی اقدام به ارائه خدمت می‌کرده‌اند. مگر برای ارائه یک خدمت چند مجوز باید گرفت؟

۲- با توجه به قوانین مجلس، آیین‌نامه تاسیس موسسه عینک طبی و آرای دیوان عدالت اداری، اپتومتریست‌ها نیازی به اخذ جواز کسب نداشته‌اند.

۳- با توجه به فعالیت کلیه شاغلان گروه پزشکی در اماکن غیرتجاری و اینکه صدور جواز کسب با پیش‌نیاز داشتن ملک تجاری است، به طور قطع همکاران ما مجبور به تعطیلی دفاتر کار خود خواهند شد، چراکه بر اساس قانون، امکان صدور جواز کسب در اماکن غیرتجاری مقدور نیست.

■ راهکار حل مشکل

با توجه به تبصره ۳ ماده ۱ قانون آموزش مداوم جامعه پزشکی مصوب سال ۱۳۷۵ «ساخت و فروش عینک طبی» در زمره حرف وابسته پزشکی تعریف و احصاء شده و بر اساس تبصره قانونی مذکور و بند ۱۲ و ۱۴ ماده یک قانون تشکیلات وزارت بهداشت و درمان صدور پروانه اشتغال حرف پزشکی برعهده وزارت بهداشت و درمان بوده و بر اساس تبصره ذیل ماده ۲ قانون نظام صنفی و آرای ۵۶ تا ۶۴ هیات عمومی دیوان و تایید مجدد این آرا در آرای بعدی دیوان این‌گونه حرف از شمول احکام کلی قانون نظام صنفی خارج هستند. از طرفی به تازگی هیات مقررات‌زدایی و تسهیل مجوزهای کسب‌وکار در پنجاه و چهارمین مصوبه خود اپتومتریست‌ها را که دارای قوانین مقنن من‌جمله آیین‌نامه موسسات ساخت و فروش عینک طبی هستند و دارای پروانه تاسیس و مسوول فنی از وزارت بهداشت بر اساس قانون تشکیلات وزارت بهداشت هستند ملزم به اخذ پروانه کسب از اتحادیه صنفی عینک‌فروشان کرده است.

لذا با توجه به رای هیات عمومی دیوان عدالت اداری شماره ۲۷۵۰ ال ۲۷۵۳ مورخ ۹۸/۹/۱۹ که به موجب آن «در مواردی که مقنن در قوانین عادی کشور شرایط و مراحل صدور مجوزهای کسب‌وکار را تعیین کرده است هیات مذکور صلاحیت اقدام ندارد» اقدام هیات مذکور در بند «د»مصوبه ۵۴ اولا: به دلیل وجود قوانین مقنن در وزارت بهداشت در صلاحیت اقدام هیات مذکور نمی‌باشد ثانیا: این بند منجربه بیکاری بسیاری از همکاران اپتومتریست و کارکنان دفاتر آنها و به خطر افتادن سلامت بینایی جامعه خواهد شد. ثالثا : با توجه به وجود قوانین مقنن در خصوص موسسات ساخت و فروش عینک طبی در وزارت بهداشت و آیین‌نامه‌های آن بند «د» مصوبه مذکور موجبات ایجاد مانع جدید غیرمنطقی و غیرضروری در فعالیت حرفه‌ای اپتومتریست‌های کشور را ایجاد نموده که با وظیفه ذاتی هیات مذکور در تسهیل مجوزهای کسب‌وکار مغایرت دارد .

در همین راستا یکی از اعضای هیات‌مدیره انجمن اپتومتری ایران نیز به تازگی گفته است: «تصمیم هیات مقررات‌زدایی برای اپتومتریست‌ها، باعث بیکاری فارغ‌التحصیلان این رشته دانشگاهی و کارکنان مراکز اپتومتری می‌شود.»

ادامه در همین صفحه

ادامه یادداشت

مصوبه بیکاری هزاران اپتومتریست

ناصر صادقپور با بیان اینکه اپتومتریست‌ها با اخذ مجوزها و پروانه‌های لازم از وزارت بهداشت و بر اساس قوانین و آیین‌نامه موسسات ساخت و فروش عینک طبی، در موسسه عینک طبی خود اقدام به خدمت‌رسانی به مردم می‌کنند، افزوده است: «اخیرا هیات مقررات‌زدایی یک بند را در بین یکی از مصوباتش آورده که در آن اپتومتریست‌ها را که پروانه کار خود را از وزارت بهداشت دریافت می‌کنند ملزم به طی مراحل دست‌وپاگیر و اضافی دریافت جواز کسب کرده است! آخر برای یک حرفه، چند مرتبه و از چند مرجع باید جواز کار گرفت؟ این چه نوع تسهیل و مقررات‌زدایی است؟!

این مصوبه در واقع یک نوع مانع‌تراشی در روند ارائه خدمت اپتومتریست‌ها به عنوان یک رشته وابسته پزشکی است که طبق قانون مجلس شورای اسلامی و آیین‌نامه‌های مربوطه جواز کار خود را مثل دیگر حرف پزشکی از مراجع ذی‌صلاح در وزارت بهداشت دریافت می‌دارند و با توجه به اینکه اکثرا در ملک‌های مسکونی فعالیت دارند با این تعیین شرط و مانع‌تراشی! در بند «د» از مصوبات پنجاه و چهارمین نشست هیات مقررات‌زدایی عملا به تعطیلی کشیده شده و نمی‌توانند خدمات خود را به مردم ارائه کنند.

اما برای ما جای سوال است هیاتی که متشکل از ترکیبی عالی از وزارتخانه و سازمان‌های متعدد است و هدفش تسهیل شرایط راه‌اندازی کسب‌وکار است چگونه تصمیمی می‌گیرد که موجب بیکاری بیش از چند هزار نفر می‌شود؟ اگر قرار است سازندگان و فروشندگان عینک طبی یعنی اپتومتریست‌ها برای ارائه خدمات خود جواز کسب بگیرند پس تکلیف سازندگان و فروشندگان دارو یعنی دکترهای داروخانه، سازندگان و فروشندگان دندان مصنوعی یعنی دندانسازان و دندانپزشکان، سازندگان و فروشندگان اندام مصنوعی یعنی کارشناسان اروتز و پروتز چه می‌شود؟ آیا آنها نیاز به این مقررات‌زدایی ندارند؟

متاسفانه این یک مانع جدی است و کاملا منافات با ماهیت وجودی این هیات تخصصی دارد. اپتومتریست‌ها با گرفتن پروانه از سازمان نظام‌پزشکی و دریافت موافقت اصولی و سپس مجوز بهره‌برداری و مسوول فنی از مراجع ذی‌صلاح در وزارت بهداشت، درمان و آموزش پزشکی بر اساس آیین‌نامه موسسه عینک طبی صادره از وزارت مذکور و با عنایت به تبصره ذیل ماده ۲ از قانون نظام صنفی و خارج از شمول بودن رشته اپتومتری از قانون نظام صنفی و با اتکا به قانون مجلس شورای اسلامی و آرای مختلف دیوان عدالت اداری، نیازی به گرفتن جواز کسب ندارند.

بنابراین لازم است هم مسوولان مربوطه صدای ما را بشنوند و هم افکار عمومی، زیرا مشکلات زیادی را این مصوبه برای اپتومتریست‌ها، نظام سلامت و خدمت‌رسانی به مردم ایجاد خواهد کرد.

همچنین این بند، مقررات‌زدایی نکرده، بلکه مقرراتی را اضافه کرده و این مانعی جدی است بر سر راه اشتغال همکاران ما؛ به خصوص همکاران جوان و تازه فارغ‌التحصیل و در واقع از طرفی مانع فعالیت اپتومتریست‌ها به عنوان متولیان اصلی سازنده و فروشنده عینک طبی گردیده و از سوی دیگر با ایجاد شرط اخذ جواز کسب، راه را برای مداخلات اصناف در امر ساخت و فروش عینک طبی به عنوان یک حرفه وابسته به پزشکی، باز کرده است تا با ادامه مداخلات غیرقانونی در صدور جواز کسب برای افرادی که صلاحیت ندارند در امر ساخت و فروش عینک طبی بیشتر از پیش مداخله کنند.

راه‌اندازی یک دفتر کار اپتومتری در این زمان، نیاز به صدها میلیون تومان هزینه برای تجهیزات دارد و مسلما یک ویزیت چند هزار تومانی حتی هزینه‌های اولیه همچون برق و... محل کار را هم تامین نمی‌کند؛ پس در چنین شرایط سخت تحریمی طبیعتا راهی جز تعطیلی دفاتر نیست. طبیعتا اگر قرار باشد این مصوبه عملیاتی شود ما باید منتظر بیکار شدن اپتومتریست‌ها و کارکنان موسسات عینک طبی تحت نظر ایشان باشیم و با اعتمادی که به شخص رییس‌جمهور محترم داریم، مطمئنیم که ایشان و مسوولان محترم امضاکننده، راضی به این امر نیستند.

البته تمام اینها در حالی است که صدها هزار نفر در صنوف مختلف بدون داشتن هیچ نوع مجوزی مشغول کار هستند و نظام به واسطه کمک به اقتصاد خانواده‌ها به خصوص در این شرایط سخت اقتصادی با تسامح و تساهل به حق از کنار آن می‌گذرد، اما فارغ‌التحصیلان اپتومتریست با دریافت چندین مجوز از وزارت بهداشت و سازمان نظام‌پزشکی که گاه یک سال و اندی طول می‌کشد، باید دوباره جواز کسب بگیرند؟!»

*** عضو هیات‌مدیره جامعه اپتومتری ایران**

دیدگاه

اهمیت سیاسی دایی‌جان ناپلئون

دکتر صلاح‌الدین هرسنی*

ایرج پزشک‌زاد رفت و رخ در نقاب خاک کشید، اما دایی‌جانش ماند. همان دایی معروفی که قصد ماندن کرده است و به نظر نمی‌رسد که بخواهد به زودی با ایرانیان وداع کند. بدون تردید راز ماندگاری دایی‌جان پزشک‌زاد به جهت سیاسی بودن آن است. رمان دایی‌جان‌ناپلئون پزشک‌زاد، نمایشگر عمق نفرت روانی ایرانیان به نقش دست‌های پنهانی در رویدادها و ماجراهاست. همچنین این رمان بخشی از جلوه‌های «بیگانه‌هراسی» ایرانیان در بازتولید فرهنگ سیاسی را انعکاس می‌دهد. گزاره‌هایی مبنی بر آنکه: «کار، کار انگلیسی‌ها است»، «هیچ کدخدایی بدون نظر انگلیسی‌ها عوض نمی‌شود»، اینکه «هیچ برگ درختی بدون اذن و اجازه انگلیسی‌ها به زمین نمی‌افتد»، اینکه «زیر هر سنگی یک انگلیسی پنهان شده است»، همگی جلوه‌هایی از بیگانه‌هراسی به ویژه «انگلیسی‌هراسی» ایرانیان را انعکاس می‌دهد. ریشه این انگلیسی‌هراسی یا همان «انگلوفوبیا» ایرانیان به قرن نوزدهم و اوایل قرن بیستم برمی‌گردد، یعنی زمانی که ایران صحنه رقابت قدرت‌های اروپایی به ویژه دولتین (روسیه و انگلستان) بود. یقینا برای هم‌نسلان دایی‌جان‌ناپلئون، سوءظن به انگلیس و مسوول دانستن آنها برای وقایع سیاسی توجیه‌پذیر بود، اما این سوءظن در بعضی مواقع جنبه بیمارگونه و فوبیا به خود می‌گرفت، به طوری که ایرانیان انگلیسی‌ها را مسوول تمام اتفاقات حتی اتفاقات و مسائل خصوصی افراد عادی می‌پنداشتند و به این باور رسیده‌اند که همه تحولات و ماجراهای ایران از آبخشوری چون تایمز لندن سرچشمه می‌گیرد. پزشک‌زاد در رمان «دایی‌جان‌ناپلئون» تلاش دارد که انگاره‌ها و دیدگاه‌های طبقه آریستوکرات و اشرافیت نسبت به دسیسه‌ها و نقشه‌های پنهانی در بروز تحولات سیاسی را به چالش بگیرد و نگاه‌ها را به این سو توجه دهد که نسبت دادن توطئه‌ها یا آنچه گفته می‌شود «صورتی در زیر دارد، آنچه در بالاستی» محلی از اعراب ندارد. روزگاری جک استراو وزیر امور خارجه دولت تونی بلر در انگلستان گفته بود که تنها ایرانی‌ها هستند که فکر می‌کنند بریتانیا هنوز هم ابرقدرت است. در واقع پیام سیاسی پزشک‌زاد در رمان «دایی‌جان‌ناپلئون» آن است که بگوید توهم توطئه و «بیگانه‌هراسی» و مشخصا «انگلیسی‌هراسی» و طبق روایت جک استراو همان عصر «ابرقدرتی بریتانیا» به پایان رسیده است و ایرانیان به جای توجه یافتن ریشه ماجراها در درون، نباید آن را به دسیسه‌ها و نقش‌های پنهانی بیگانگان نسبت دهند به این ترتیب و آنگونه که پزشک‌زاد در رمان «دایی‌جان‌ناپلئون» روایت کرده است، آیا توطئه‌اندیشی جز توجیه ضعف‌های داخلی و کاستن از انتقادات، ساده کردن تحلیل مسائل و ایجاد حالت اقناع و ایجاد نفرت روانی از مخالفین و رقبا مسیری ساده برای فرار از پاسخگویی‌ها و مسوولیت‌ها نیست و سرانجام آنکه آیا ایرانیان می‌توانند با توجه به درون و یافتن علت‌های اصلی ماجراها و رویدادها، به این جلوه از «فرهنگ سیاسی ناسالم» خود پایان دهند؟

*** تحلیلگر مسائل سیاسی**

جناب آقای دکتر علی عسگری

انتصاب شایسته جنابعالی را به عنوان **ریاست هلدینگ پتروشیمی خلیج‌فارس** تبریک عرض می‌نماییم. از درگاه خداوند متعال توفیق روزافزون شما را خواستاریم.

محمدرضا وفایی- عباس محتاج
حسین پرهیزگار- محمد مقدسی

سازمان آگهی روزنامه جهان صنعت

سازمان آگهی شهرستان ها
از سراسر کشور
نماینده فعال می پذیرد

۰۲۱-۸۸۰۵۰۶۸۴
۰۲۱-۸۸۰۵۰۲۸۶

www.jahanesanat.ir

خبر

رییس‌جمهور در جلسه ستاد ملی مقابله با کرونا:

مسابقات ورزشی طبق پروتکل‌های بهداشتی برگزار شود

«جهان‌صنعت»- رییس‌جمهور تاکید کرد: با توجه به کاهش چشمگیر شمار مبتلایان و فوتی‌های ناشی از ویروس کرونا، لازمه حفظ و بهبود شرایط موجود، رعایت دقیق شیوه‌نامه‌های بهداشتی و تداوم نظارت‌هاست.سیدابراهیم رییسی دیروز در جلسه ستاد ملی مقابله با کرونا با اشاره به موضوع درخواست برگزاری مسابقات ورزشی و برپایی نمایشگاه‌ها تاکید کرد: مسابقات ورزشی و برپایی نمایشگاه‌ها باید با رعایت دقیق و جدی شیوه‌نامه‌های بهداشتی و با حضور محدود علاقه‌مندان همراه باشد و در این زمینه وزارتخانه‌های مسوول موظفند با همکاری وزارت بهداشت، درمان و آموزش پزشکی تدابیر لازم را در این زمینه به کار گیرند.رییس‌جمهور بر اهمیت رعایت اصول بهداشتی در حمل‌ونقل عمومی تاکید و اظهار کرد: صیانت از سلامتی مردم در حمل‌ونقل عمومی به ویژه در مترو و هواپیما اهمیت مضاعفی دارد و برنامه‌ریزی‌های دستگاه‌های متولی در این زمینه به گونه‌ای باشد که مردم آسیب نبینند.آیت‌الله رییسی ضمن قدردانی از همراهی مردم و تلاش همه دست‌اندرکاران خصوصا بخش بهداشت و درمان گفت: حفظ و بهبود هرچه بیشتر شرایط موجود نیازمند رعایت همه شیوه‌نامه‌های بهداشتی در کنار نظارت دقیق توسط دستگاه‌های مربوطه است.رییسی همچنین بر ضرورت اطلاع‌رسانی به موقع به مردم در این زمینه تاکید کرد و گفت: اطلاع‌رسانی در زمینه مسائل مربوط به کرونا فقط از طریق سخنگوی ستاد ملی مقابله با کرونا باید انجام شود و کسی نباید به عنوان عضو ستاد ملی و یا متخصص در رسانه ملی با طرح نظرات شخصی، موجب تشویش در جامعه شود.

تاکید «مردم‌سالاری» بر ضرورت مذاکره مستقیم با آمریکا

«جهان‌صنعت»- حزب مردم‌سالاری در بیانیه‌ای با اشاره به زیان‌های عمده‌ای که تاخیر در لغو تحریم‌ها متوجه معیشت مردم و اقتصاد کشور می‌کند، در بیانیه‌ای بر اهمیت مذاکره مستقیم بین ایران و آمریکا تاکید کرده است.

در این بیانیه آمده است: با وجود توهین‌ها و اتهامات و دروغ‌پردازی‌ها در مورد تیم مذاکره‌کننده قبلی ثابت شد که آنچه در برجام پیگیری می‌شده است صرفا همان منافع ملی ایران بوده است. اکنون انتظار این است که تیم مذاکره‌کننده هسته‌ای در دولت جدید، با درایت و تدبیر و بدون تلف کردن وقت، به توافقی پایدار و مستحکم با طرف مقابل دست یابند تا شاهد رخ بر بستن سایه تحریم از کشور باشیم. البته از آنجا که تیم مذاکره‌کننده هسته‌ای جدید کشورمان، از مذاکره رو در رو با نمایندگان آمریکا نیز پرهیز می‌کنند که تنها پیامد آن، دور شدن از توافق و تلف شدن زمان مذاکرات به دلیل عدم مذاکرات رو در رو با طرف آمریکایی خواهد بود متاسفانه همین امر موجب شده است که قدرت مانور نماینده روسیه در مذاکرات را افزایش داده و برخلاف دوره قبلی مذاکرات که محمدجواد ظریف، وزیر امور خارجه کشورمان به ستاره مذاکرات تبدیل شده و با قدرت تاثیرگذاری رسانه‌ای خود، فضای رسانه‌ای را در اختیار گرفته بود، اکنون در سایه تعلل تیم مذاکره‌کننده هسته‌ای ایران، میخائیل اولیانوف روسی به محور مذاکرات تبدیل شود، ناگفته پیداست نماینده روسیه در مذاکرات وین صرفا نماینده کشور خودش است و هیچ‌گونه نمایندگی از سوی ایران برای مذاکره با نماینده آمریکا ندارد این بیانیه افزوده است: بدون شک در شرایطی که تحریم‌های ناعادلانه، بر کلیه شئون اقتصادی و زندگی مردم ایران تاثیر گذاشته، هر روز تاخیر در دستیابی به توافق جدید، به معنای ضرر و زیان عمده جمهوری اسلامی ایران و اقتصاد و مردم ایران از تحریم‌هاست که همین امر ضرورت پشتیبانی و تقویت تیم مذاکره‌کننده هسته‌ای برای مذاکره مستقیم با آمریکا را افزایش داده و سرعت بخشیدن به مذاکرات را دوچندان می‌کند.

طعنه پزشکیان به منتقدان مذاکره در دولت قبل

مسعود پزشکیان گفت: کسانی که معتقدند انقلابی‌تر هستند و به دولت قبلی می‌گفتند که مذاکرات را رها کنید و سفره مردم را بچسبید، پس اگر راست می‌گویند الان سفره مردم را رنگین کنند و اگر به حرفی که می‌زدند، باور داشتند پس الان نباید در پای میز مذاکره می‌نشستند، ولی به نظر من باید مذاکره را ادامه دهند تا بتوانند مشکلات خارجی و صادرات را حل و تولید داخل را راه‌اندازی کنند و از سوی دیگر اگر نتوانند در داخل کشور مشارکت همه را جلب کنند و فقط با گروه و جناح خاصی کار کنند، قطعا در آینده مشکلاتی خواهند داشت.به گزارش شفقنا، این نماینده مجلس با تاکید بر لزوم صداقت مسوولان با مردم گفت: باید با مردم و با خودمان صادق باشیم چراکه جامعه، صداقت و دروغ ما را از گفت‌وگوهایمان تشخیص می‌دهد. کسانی که الان در رأس امور هستند، استخر فرح را در انتظار مذاکره‌کنندگان می‌دانستند، اما الان خودشان پای میز مذاکره نشستند و کسی هم اعتراض نمی‌کند. البته من موافق مذاکره هستم چراکه معتقدم باید مشکلاتمان با دنیا را حل کنیم.

این نماینده مردم در مجلس با بیان اینکه منابع کشور باید برای طرح‌های مهم هزینه شود، گفت: دولت نمی‌تواند بدون توجه به منابع کشور خواسته‌های مردم و مجلس را عملیاتی کند، اما مجلس هم بعضا بدون توجه به بار مالی، طرح‌هایی تصویب می‌کند که باعث ایجاد چالش بین دولت و مجلس می‌شود چراکه اصلا پولی برای انجام این طرح‌ها وجود ندارد. کشورهای در حال توسعه و توسعه‌نیافته، با کمبود منابع مالی مواجه هستند و ۵۰ تا ۶۰ درصد منابع ناچیز را به خاطر تصمیمات غلط هدر می‌دهند و این همان چیزی است که در کشور ما اتفاق می‌افتد.

پزشکیان خاطرنشان کرد: برای حل مشکلات کشور نیاز است همه گروه‌ها و جناح‌ها و افراد صاحب‌نظر و توانمند را در اداره کشور مشارکت دهیم تا مشکلاتمان حل شود، اما اگر تصور کنیم مملکت یعنی «ما» و کسانی که با ما نیستند باید کنار بروند، قطعا روزبه‌روز وضع بدتر از این خواهد شد.

برنامه ۲۵ساله همکاری ایران و چین اجرایی شد

«جهان‌صنعت»-سفیر جمهوری اسلامی ایران در چین اجرای برنامه ۲۵ساله با چین را از دستاوردهای مهم سفر وزیر امور خارجه کشورمان به پکن عنوان کرد. محمد کشاورززاده سفیر کشورمان در پکن در توئیتی نوشت: دکتر امیر عبداللهیان چین را به مقصد ایران ترک کرد و اجرایی کردن برنامه ۲۵ساله از دستاوردهای مهم این سفر بود. هیات ایرانی متشکل از مقامات عالی سیاسی، اقتصادی، نفتی، بانکی مذاکرات بسیار خوبی داشتند؛ روابط دو کشور اکنون: پی افکندم کاخی بلند، که از باد و باران نیابد گزند.وزیر امور خارجه کشورمان سفری دو روزه به چین داشت که در راستای این سفر اجرای سند ۲۵ ساله ایران و چین آغاز شد.

نگرانی‌های عارف برای دانشگاه

محمدرضا عارف در نشست مجمع عمومی کانون صنفی استادان دانشگاهی ایران که به صورت ترکیبی (حضوری و مجازی) برگزار شد با اظهار نگرانی از مخدوش شدن عزت و کرامت انسانی دانشگاهیان به واسطه نوع برخوردهای صورت‌گرفته با آنها تاکید کرد: متاسفم که باید بگویم امروز دانشگاه در جایگاه واقعی خود قرار ندارد و عزم و اراده‌ای شکل گرفته که جامعه دانشگاهی و نخبگی کشور در تصمیم‌سازی امورات جامعه کناره گذاشته شوند.وی در همین زمینه ادامه داد: امروز کشور با مشکلات و چالش‌های بسیاری روبه‌رو است و باور ما این است که این چالش‌ها راه‌حل دارد و راه‌حل آن، محوریت دانشگاه است.رییس کانون صنفی استادان دانشگاهی ایران با طرح این پرسش که با کدام دانشگاه و با کدام استاد می‌توان مشکلات کشور را حل کرد؟ گفت: دانشگاه چه جایگاهی باید داشته باشد تا وظایف ملی، راهبردی و علمی خود را بتواند انجام دهد؟ و استاد دانشگاه در چه شرایطی و چه وضعیتی باید کار کند تا بتواند در خدمت این دانشگاه و در خدمت تحقق و اجرایی شدن برنامه‌های توسعه و پیشرفت کشور باشد؟وی افزود: دانشگاهی که در اداره خودش نتواند نقش داشته باشد و دانشگاهی که برای امور اولیه‌اش دیگران تصمیم می‌گیرند و حقوق اولیه خود را در اختیار ندارد چگونه می‌تواند در جایگاه حل مشکلات کشور قرار بگیرد؟

عارف با بیان اینکه کدام استاد می‌تواند در خدمت دانشگاه مسوولیت‌پذیر، نقش‌آفرین و تصمیم‌ساز باشد، تصریح کرد: استادی که مهم‌ترین دغدغه‌اش معیشت و ابزار کار است و استادی که عملا ارتباط علمی او با محافل علمی و کنفرانس‌های مهم و موثر بین‌المللی قطع است می‌تواند در حل مشکلات و چالش‌های کشور نقش‌آفرین باشد؟

وی تصریح کرد: همان کسانی که جز عوامل اصلی تنزل دانشگاه هستند برخورد طلبکارانه با جامعه دانشگاهی کشور دارند در حالی که باید در برابر افکار عمومی پاسخگو باشند که چرا دانشگاه را به این حال و روز انداختند.

«جهان‌صنعت» در گفت‌وگو با کارشناسان آخرین روند مذاکرات برجام را بررسی کرد

پیام بازگشت دیپلمات‌ها

آرزو فرشید- هیات‌های مذاکره‌کننده بعد از دو هفته چانه‌زنی فشرده و احتمالا نفسگیر به پایتخت‌ها برگشته‌اند تا مشورت کنند. مذاکرات در سطح کارشناسی ادامه دارد و روسای تیم نیز بعد از دو روز به وین برخواهند گشت تا کار را از سر بگیرند.

باید منتظر ماند و دید که این مشورت‌ها به چه کار می‌آید و چقدر در گره‌گشایی از پرونده هسته‌ای کمک خواهد کرد. اظهارات مقامات طرف‌های برجامی اما مثل همیشه چیزی را روشن نمی‌کند. مثلا آمریکایی‌ها نسبتا امیدوارند و در عین حال هشدار می‌دهند. شاهد آنکه جن ساکی از پیشرفت‌هایی در مذاکرات خبر داده و همزمان گفته که در برهه حساسی قرار داریم و اگر در آینده نزدیک توافقی صورت نگیرد، باید به شکل دیگر عمل کرد.

فرانسه هم همچنان نقش پلیس بد را بازی می‌کند و شاهد همین که لودریان وزیر خارجه این کشور گفت: «سرعت پیشرفت در مذاکرات بسیار کند است. دو گزینه وجود دارد: اینکه خیلی سریع به برجام بازگردیم یا اینکه یک بحران هسته‌ای جدید با ایران را بپذیریم.»

از طرف دیگر جوزپ بورل مسوول سیاست خارجی اتحادیه اروپا گفته که به نسبت قبل خوش‌بین‌تر شده است. ایران نیز همچنان پای حرف خود ایستاده و خواهان تحقق دو خواسته «راستی‌آزمایی» و «تضمین» است. تحلیلگران داخلی همین دو خواسته را دلیل پیچیدگی مذاکرات و بلاتکلیفی فعلی می‌دانند.

در تهران اما نظرات متفاوتی نسبت به روند مذاکرات و نتیجه آن وجود دارد. برخی معتقدند که پافشاری ایران دلیل عدم توافق است و اتفاقا از این پافشاری استقبال می‌کنند. این گروه اصرار ایران به تحقق شروطش را نشانه قدرت و دست بالاتر می‌دانند. گروه دیگری اما هستند که معتقدند ایران باید به توافق موقف راضی شود و خوش‌بین هم هستند که چنین شود. دلیل این گروه اراده دو طرف اصلی برجامی یعنی ایران و آمریکا است.

■ زمان به نفع ماست

جعفرقنادباشی دیپلمات پیشین از جمله تحلیلگرانی است که در گروه اول قرار دارد. او در گفت‌وگو با «جهان‌صنعت» برگشت هیات‌های مذاکره‌کننده به پایتخت‌ها را نشانه به نتیجه نرسیدن مذاکرات در مقطع فعلی دانسته و می‌گوید: «تحلیلگرانی که اخبار مذاکرات را دنبال می‌کنند خیلی خوش‌بین نیستند و تصور نمی‌کنند که اتفاقی به نفع ایران بیفتد. البته امکان شکستن تحریم‌ها وجود دارد اما با توجه به ماهیت استعماری و سیاست‌های سلطه‌گرایانه کشورهای غربی اینکه همه تحریم‌ها را بردارند، به نظر شدنی نیست. آنها سعی دارند بخشی از تحریم‌ها را لغو کنند و این همان مشکلی است که سبب شد مذاکره‌کنندگان به پایتخت‌ها برگردند.»

وی افزود: «ما نمی‌پذیریم که فقط بخشی از تحریم‌ها برداشته شود. ما می‌خواهیم که همه تحریم‌ها برداشته شود و راستی‌آزمایی انجام بگیرد تا اطمینان یابیم که تحریم‌ها لغو شده است لذا واقعیت آن است که بازگشت هیات‌های مذاکره‌کننده به پایتخت‌ها به معنی آن است که در این مرحله به نتیجه نرسیده‌اند. البته ما برگ‌های برنده‌ای داریم و آنها نیز نیاز شدیدی به توافق دارند اما به هرحال هنوز تا رسیدن به اهداف فاصله داریم.» قنادباشی در پاسخ به اینکه آیا ممکن است بعد از این مشورت‌ها توافق موقت که ایران تاکنون زیر بار نرفته، محقق شود؟ گفت: «ما در این مذاکرات به صورت جدی و قاطع ایستاده و علاقه‌مند نیستیم که کشورهای غربی فقط با رفع برخی تحریم‌ها مذاکرات را پایان دهند. این ایستادگی و مقاومت ما یعنی موضع قدرتمندی داریم و اقتصاد خود را هم به مذاکره گره نزده‌ایم، سبب می‌شود که مذاکرات خیلی پیش نرود. اگر قرار بر این بود که مثل گذشته وعده‌های آنها را بپذیریم مسلما مذاکرات راحت‌تر از این مقطع عبور می‌کرد.» این دیپلمات پیشین ادامه داد: «اخباری که از مشکلات اقتصادی آمریکا داریم، همچنین موضوع کاهش ذخایر آنها که نیازشان به نفت و گاز ایران را بیشتر کرده در پشت صحنه بر مذاکرات اثرگذار است. به عبارت دیگر زمان به نفع آنها نیست. آنها مایل هستند که مذاکرات زودتر تمام شود، اما ما هرچه به مذاکرات ادامه دهیم با توجه به مشکلاتی که آمریکا دارد و مسلما به غرب هم کشیده می‌شود، فرصتی را از دست نخواهیم داد.»

این کارشناس مسائل بین‌المللی در پاسخ به اینکه آیا ما از طولانی شدن روند مذاکرات هیچ زیانی نخواهیم کرد؟ گفت: «شاید ما هم زیان کنیم اما حتما آنها بیش از ما زیان خواهند کرد. ما به خاطر عمل نکردن آنها به وعده‌هایشان بسیار زیان کردیم. آنها در برجام وعده زیاد داده بودند و عمل نکردند لذا آن تجربه کافی است که به شرایط قبلی برنگردیم. در عین حال اگر روزی زیان ما محاسبه شود تا آنها غرامت تحریم ایران را بدهند مسلما عدد بزرگی است اما ما الان در موضع ضعف قرار نداریم در حالی که آنها به خاطر مشکلات اقتصادی روزبه‌روز ضعیف‌تر می‌شوند.» وی در واکنش به اینکه اگر در دوره ریاست‌جمهوری بایدن نتوانیم به توافق برسیم، چه زیانی خواهیم دید، گفت: «هنوز تا پایان دوره بایدن سه سال مانده و آنها تا آن زمان نمی‌توانند مقاومت کنند. ضمن اینکه نگاه ما به شرق جنبه اجرایی پیدا می‌کند و این نیاز ما را کمتر و نگرانی آنها را بیشتر خواهد کرد.»

قنادباشی انتخابات کنگره و تضعیف احتمالی دموکرات‌ها را نیز عنصر تعیین‌کننده‌ای ندانست و گفت: «صهیونیست‌ها حداکثر فشار خود را می‌آورند و در پارامترهایی موثر بر آمریکا تاثیری ایجاد نمی‌شود. مهم این است که ما یک توافق بد را امضا نکنیم و کوتاه نیایم تا کل تحریم‌ها را بردارند.»

■ فصل بلاتکلیفی

علی بیگدلی تحلیلگر مسائل بین‌الملل اما در گروه دوم قرار دارد و معتقد است که ایران باید از دیپلماسی پلکانی استفاده کند، به توافق موقت راضی شود و از این طریق منافع خود را تامین کند. به اینکه نهایتا چنین تصمیمی گرفته شود هم امید دارد و اظهارات برخی مقامات مثل رییس کمیسیون امنیت ملی مجلس را شاهد می‌آورد.

او در گفت‌وگو با «جهان‌صنعت» اظهار کرد: «مذاکرات در مرحله فعلی با مشکلاتی مواجه است که بخشی از آن مربوط به ما و بخشی هم مربوط به آمریکا است. در بخشی که مربوط به ما است ایران دو درخواست راستی‌آزمایی و تضمین را از آمریکا دارد که به هیچ‌وجه نه در متن برجام آمده و نه قابل تحقق است چون رییس‌جمهور آمریکا از نظر نظام حقوقی آمریکا اجازه چنین کاری را ندارد. شرایط عمومی بایدن نیز در محیط داخلی آمریکا مطلوب نیست و ۱۱۰ نفر از نمایندگان جمهوریخواه خواهان قطع مذاکرات با ایران هستند. محبوبیت بایدن به ۴۳ درصد رسیده و وضعیت خوبی ندارد. بنابراین آمریکا تلاش می‌کند که شاید با حل مساله برجام نوعی محبوبیت در عرصه سیاست خارجی ایجاد کند.»

وی افزود: «مشکل این است که به خاطر عدم تحقق راستی‌آزمایی و تضمین در یک شرایط بلاتکلیف قرار گرفته‌ایم. اگر این دو سالی که از ریاست‌جمهوری بایدن مانده به گفته او اعتماد کنیم، به احتمال زیاد او در دوره بعد انتخاب نخواهد شد و ممکن است که دو مرتبه ترامپ یا جمهوریخواهی دیگر روی کار بیاید.»

بیگدلی گفت: «پیشنهاد من این است که در این شرایط حاد از دیپلماسی پلکانی پیروی کنیم. آمریکایی‌ها هم پیشنهاد توافق موقت را داده‌اند که چند شرط دارد. یک اینکه ایران از غنی‌سازی ۶۰ درصدی و تولید سانتریفیوژهای پیشرفته خودداری کند و اجازه دهد که کارشناسان آژانس دوربین‌های جدید نصب کرده و از مکان‌های مورد نظرشان بازدید کنند. از طرف دیگر دارایی‌های ایران را در چند کشور از جمله کره جنوبی، عراق و احتمالا چین آزاد کنند. از طرف دیگر فروش نفت ایران را آزاد و شبکه بانکی را به سوی ایران باز کنند. البته مشکلی که ما با باز کردن شبکه بانکی داریم مساله FATF است که اگر همین الان هم ایران تصمیم بگیرد، عضویت آن را پذیرد شاید یک سال طول بکشد و به این راحتی نیست. بنابراین ایران در شرایط بلاتکلیفی قرار گرفته و به همین دلیل مذاکرات در یک پیچ و خم تقریبا لاینحلی قرار گرفته است.»

این تحلیلگر مسائل بین‌المللی گفت: «از یک طرف آمریکا ایران را تحت فشار قرار می‌دهد و از طرفی هم فرانسوی‌ها. اما به خاطر اینکه بتوانیم از این دور مذاکرات نتیجه بگیریم و دیوار بی‌اعتمادی را کاهش دهیم، بهترین راه این است که نگاه دوساله به قرارداد داشته باشیم و یک موافقت موقت را امضا کنیم تا هم فرصت داشته باشیم و هم ببینیم که در آینده کدام حزب در آمریکا برنده می‌شود و چطور می‌توان با آن کنار آمد. بنابراین پیشنهاد ما این است که همین دیپلماسی پلکانی را در پیش بگیریم.»

■ احتمال توافق موقت

بیگدلی برای اینکه نشان دهد اتخاذ این سیاست از سوی ایران بعید نیست، گفت: «در داخل هم چند روز قبل رییس کمیسیون سیاست خارجی مجلس تقریبا با این کار موافقت کرده بود.» او در واکنش به اینکه مواضع رسمی ایران که از سوی خطیب‌زاده سخنگوی وزارت خارجه اعلام می‌شود، حاکی از عدم پذیرش توافق موقت است، گفت: «سخنگوی وزارت خارجه خیلی اختیار ندارد و هرچه که به او می‌گویند را بیان می‌کند.

آنچه که اهمیت دارد این است که رییس کمیسیون امنیت ملی و سیاست خارجی مجلس چند روز قبل در مصاحبه‌ای گفته بود که ما بحث توافق موقت را نه رد کرده و نه پذیرفته‌ایم. این حالت بلاتکلیف سبب شده تا هم این هیات به ایران بگردد و هم باعث شده که این نظر به شورای عالی امنیت ملی منتقل شود.»

وی گفت: «به نظر من در این شرایط که ایران به شدت تحت فشار آمریکا و فرانسه است و مذاکرات هم برخلاف گذشته از دست اولیانوف خارج شده، بهترین و صحیح‌ترین کار برای ایران آن است که به توافق دومرحله‌ای تن دهد تا این دو سالی که از ریاست‌جمهوری بایدن باقی مانده، سپری شود.

ما در زمان فعلی نمی‌توانیم همه اختلافات خود را با آمریکا حل کنیم و راه دیگری غیر از این نداریم.»

اینکه تحلیل و پیش‌بینی بیگدلی به واقعیت نزدیک‌تر است یا آنچه قنادباشی می‌گوید، به مرور زمان مشخص خواهد شد، اما امید است که این زمان خیلی طولانی نشود زیرا تبعات طولانی شدن مذاکرات هر قدر هم که قنادباشی و امثال او باور نکنند یا نگویند، گریبان مردم را گرفته و زندگی و معاش آنان را سخت‌تر خواهد کرد.

پارلمان

عضو هیات رییسه مجلس:

برای استیضاح‌ها باید تا عید احتیاط کنیم

عضو هیات رییسه مجلس شورای اسلامی گفت: الان برای استیضاح زود است، حداقل تا عید احتیاط کنیم

به گزارش ایلنا، حسینعلی حاجی‌دلیگانی نماینده مجلس در پاسخ به این سوال که «شاهد آغاز روند طرح سوال از وزرا هستیم اما مجلس به جهت همکاری با دولت به سمت استیضاح نمی‌رود»، گفت: باید برای هر مرتبه‌ای از مراتب نظارتی، زمان منصفانه‌ای مدنظرمان باشد. مثلا برای تذکر شفاهی هیچ زمانی زود نیست، تذکر کتبی زمان طبیعی خود را باید طی کند. در بحث سوال به نظر من این موقعیت زمانی زود نیست و اگر کسی سوال مطرح کرد نمی‌توان گفت عجله کرده است، اما اگر بگویید الان استیضاح شود، خب استیضاح بعد از سه یا چهار ماه بعد از شروع به کار زود است و باید یک مقدار بیشتر حوصله کرد تا بتوانیم درست‌تر قضاوت کنیم، مگر اینکه یک مورد خاصی پیش بیاید.

وی ادامه داد: در حال حاضر من معتقدم سوالات باید اتفاق بیفتد، اما درباره استیضاح به نظر من حداقل تا عید باید احتیاط کنیم اما به هرحال مجلس باید حواسش باشد که تکلیف خود را در بعد نظارتی انجام دهد چراکه نظارت، تعطیل‌بردار نیست.

نماینده شاهین‌شهر در پاسخ به این سوال که «آیا نزدیکی و همگرایی مجلس و دولت مانع از نظارت نخواهد شد؟»، ابراز کرد: من معتقدم که همگرایی باید براساس منافع و مصالح مردم اتفاق بیفتد؛ اگر مبنا مصالح کشور و مردم باشد اشکالی ندارد اما اگر خدای نکرده یک زمانی براساس سلایق سیاسی، هواهای نفسانی و یا بدهبستان اتفاق بیفتد این اصلا الهی نیست و ارزشی ندارد.

حاجی‌دلیگانی در واکنش به اینکه مجلس با وجود انتقادات جدی که داشت کلیات بودجه را تصویب کرد، آیا در تلفیق فرصت برای اصلاحات وجود دارد؟ تصریح کرد: آقای رییس‌جمهور گفت ما آمادگی داریم که اگر کلیات رای آورد درخصوص جزئیات مذاکره و تعامل کنیم. لذا با توجه به توافقاتی که صورت‌گرفته می‌توانم بگویم بله؛ فرصت در تلفیق وجود دارد. چون اعداد و تبصره‌هاست که باید جایگزین و اصلاح شود و این امکان از لحاظ زمانی و نوع کاری که باید انجام شود فرصت وجود دارد. کافی است که نمایندگان دولت کمک کنند یعنی روی موضع خودشان پافشاری نکنند و ببینند که جایی اگر نظر تلفیق درست است، همراهی کنند. از این سو اعضای کمیسیون هم نخواهند که اگر یک حرفی را دولت درست مطرح می‌کند با آن مقابله کنند. با این فضا می‌توان با همکاری، کار بودجه را پیش برد.

وی اضافه کرد: از ابتدا هم ما این احساس را داشتیم که اگر این فضا باشد، کلیات بودجه می‌تواند رأی بیاورد و از همکاران در مجلس هم همین نظر را شنیدیم. ما آقای میرکاظمی را دعوت کردیم و با حضور ایشان به عنوان نماینده تام‌الاختیار دولت و آقای حاجی‌بابایی رییس کمیسیون تلفیق که دو رکن تلفیق هستند، این توافق را با آقای رییس مجددا بر آن صحه گذاشتند که بتوانند اصلاحات را در جهت منافع مردم و آنچه که لازم است، بپذیرند که انجام شود.

دیپلماسی

عضو کمیسیون امنیت ملی خبر داد

آماده‌سازی سفارتخانه‌های ایران و عربستان برای بازگشایی

«جهان‌صنعت»- عضو کمیسیون امنیت ملی و سیاست خارجی مجلس شورای اسلامی گفت که روابط دو کشور مهم ایران و عربستان در حال احیا بوده و سفارتخانه‌ها در حال آماده شدن برای بازگشایی هستند.

جلیل رحیمی‌جهان‌آبادی در صفحه توئیتر خود نوشت: «روابط دو کشور مهم ایران و عربستان در حال احیا و سفارتخانهها در حال آماده شدن برای بازگشایی هستند. این امر آثار مهمی در کاهش تنش‌های منطقه‌ای و افزایش انسجام جهان اسلام دارد. نهادهای امنیتی و رسانه‌ها مراقب رذالت صهیونیست‌ها و حماقت افراطیون باشند.»

گفتنی است، حسین امیرعبداللهیان وزیر خارجه کشورمان نیز همین چند روز قبل در گفت‌وگویی با الجزیره از استقرار دیپلمات‌ها در جده خبر داده بود. در آن مصاحبه گفته بود: «چهار دور مذاکره مثبت و سازنده با مقامات ذی‌ربط عربستان سعودی در کشور عراق داشتیم. به دلیل برگزاری انتخابات پارلمانی در کشور عراق و اینکه هیات حاکمه عراق و روسای سه قوه همه درگیر آن هستند که در آینده بتوانند دولت جدید را شکل دهند، طبعا نقشی که عراقی‌ها ایفا می‌کردند تحت تاثیر فضای انتخاباتی قرار گرفت. آنچه به عنوان موضع رسمی خودمان اعلام کردیم این است که هر زمان طرف سعودی مایل باشد روابط دو کشور به حالت طبیعی بازگردد، ما آمادگی داریم و از بازگشایی سفارتخانه‌ها و سرکنسولگری‌هایمان استقبال می‌کنیم. به‌زودی هم دیپلمات‌های ما در نمایندگی جمهوری اسلامی ایران نزد سازمان همکاری اسلامی در جده مستقر می‌شوند. فکر می‌کنم هفته آینده دیپلمات‌های ما مستقر خواهند شد که این یک نشانه مثبت و خوب است.» وی همچنین گفته بود: «در موضوع اعزام زائران خود برای حج تمتع نیز چنانچه شرایط کرونایی اجازه بدهد، در حال برنامه‌ریزی هستیم و باز در صورتی که شرایط اجازه بدهد حتی برای حج عمره. سازمان حج و زیارت جمهوری اسلامی ایران هم دستورالعمل‌های لازم خود را برای این موضوع دارد. شخصا فکر می‌کنم که طرف سعودی هنوز نیاز به زمان بیشتری دارد برای اینکه بتواند به یک جمع‌بندی و تصمیم برسد. ما آمادگی خودمان را برای دور جدید گفت‌وگوها در بغداد اعلام کرده‌ایم.» لازم به ذکر است تاکنون چهار دور مذاکره بین تهران و ریاض با وساطت بغداد برگزار شده و آن‌طور که مقامات مربوطه اعلام کرده‌اند دور پنجم نیز در پیش است؛ مذاکراتی که با فرازونشیب‌هایی همراه بود اما انگار در حال به ثمر رسیدن است. به هر حال موضوعاتی مثل تغییر دولت در ایران سبب شد که وقفه‌ای در روند این رایزنی‌ها ایجاد شود اما اکنون دو طرف برای ادامه آن آماده هستند و عراق نیز تمام تلاش خود را می‌کند تا در این بین میانجیگری کند.

تحلیلگران در ایران البته معتقدند که آنچه سبب به نتیجه رسیدن این مذاکرت شده برخی تحولات منطقه‌ای و بین‌المللی است. از ناکامی عربستان سعودی در یمن گرفته تا مذاکرات برجامی ایران و اعضای ۱+۴ که به نظر می‌رسد دیر یا زود به نتیجه برسد و حتما بر روابط و وضعیت عربستان در منطقه و نظام بین‌المللی هم اثرگذار خواهد بود.

احزاب

فعالان سیاسی هشدار می‌دهند

«خانه احزاب» در لبه پرتگاه انحلال

بعد از انتخابات ۱۴۰۰ «خانه احزاب» در سکوت دوباره‌ای فرو رفت و امروز تا لبه پرتگاه انحلال کشیده شده است.

به گزارش مهر، سیدکمال سجادی سخنگوی جبهه پیروان خط امام و رهبری با بیان اینکه خانه احزاب در دوره‌ای فعالیت خوب و قابل‌توجهی داشت، می‌گوید: «خانه احزاب در بعضی استان‌ها فعالیت‌هایی دارد، اما در مرکز و پایتخت هیچ خبری نیست. اگرچه برخی کمیته‌ها مثل کمیته بین‌الملل گاهی جلساتی برگزار کرده و دعوت به حضور هم می‌کنند، اما به دلیل انفعال در روند فعالیت‌ها، ما هم رغبت آنچنانی به مشارکت در این زمینه‌ها نداریم.» محمدجواد حق‌شناس عضو شورای مرکزی حزب اعتماد ملی که از زمان آغاز به کار خانه احزاب، فعالیت خود را در آن شروع کرده بود، درباره همسو شدن جریان‌های سیاسی رقیب کشور در نهاد صنفی احزاب گفت: «وقتی ساختار سیاسی کشور روی خوشی به تحزب نشان نداد، جایگاه احزاب با ضعف شدیدی روبه‌رو شد. بنابراین به این جمع‌بندی رسیدیم که نقطه مشترک احزاب این است که جایگاه خود را تقویت کنند.» وی در توضیح تغییرات خانه احزاب بیان می‌کند: «بعد از تشکیل خانه احزاب در دوره جدید، به علت افول فعالیت‌ها و تنزل جایگاه احزاب در نهادهای قدرت از جمله مجلس و دولت، انفعالی جدی اتفاق افتاد و هیچ کنش فعالانه‌ای صورت نگرفت.» چهره‌های سیاسی کشور اگرچه با سکوتشان به رکود هرچه بیشتر فعالیت‌های حزبی دامن زده‌اند، اما در اظهارات خود به خطرساز بودن تعطیلی فعالیت‌های حزبی به ویژه مجموعه خانه احزاب تاکید داشته‌اند و بر اهمیت احیا و رسیدگی به آن اصرار می‌کنند. احمد شریف فعال سیاسی اصلاح‌طلب با تاکید بر اینکه انفعال سیاسیون، برای کشور بسیار خطرناک است، تصریح کرد: «با وضعیت فعلی و غیبت احزاب، مشخص نیست فضای سیاسی کشور به دست چه کسانی مدیریت می‌شود.»

همچنین حبیب‌الله بوربور دبیرکل جمعیت وفاداران انقلاب اسلامی و فعال سیاسی اصولگرا نیز درخصوص نقش ویژه تحزب در نظام سیاسی کشور عنوان کرد: «جمهوریت نظام باید ساختار داشته باشد و فقط تحزب می‌تواند این ساختار را ایجاد کند. وعده‌های انتخاباتی باید پشتوانه حزبی داشته باشند و معتقد است: «در شرایطی موجود، احزاب و مردم نمی‌توانند از کسی که به او رای داده‌اند دفاع کنند، چراکه با پشتوانه و آگاهی به او رای نداده‌اند و از او حمایت نکرده‌اند.»

هنوز خبری از اقدامی جدی برای نجات تحزب کشور نیست. صاحب‌نظران این عرصه معتقدند شرایط فعلی منجر به تعطیل شدن کامل و از بین رفتن خانه احزاب خواهد شد. سجادی می‌گوید: «اگر روند انفعالی ادامه پیدا کند منجر به تعطیل شدن کامل خانه احزاب خواهد شد. باید برای تعاریف، نقش و کارکردی که خانه احزاب دارد، فکری کنیم، در غیراین صورت این انفعال منجر به خاتمه فعالیت و انحلال خانه احزاب خواهد شد.» شریف نیز در پاسخ به این سوال که چه پیش‌بینی برای آینده خانه احزاب متصور هستید؟ گفت: «با این روند، اتفاق جدیدی نخواهد افتاد، اگر این شرایط ادامه پیدا کند خودبه‌خود فعالیت خانه احزاب متوقف می‌شود چراکه فعالان سیاسی هیچ رغبتی برای این مسیر ندارند.»

نمایه

«جهان‌صنعت» از تغییر نرخ مبنای بانک‌ها برای صدور تمکن مالی در بی‌قانونی آشکار گزارش می‌دهد

مانع بزرگ بانک مرکزی برای مسافران خارج

«جهان‌صنعت»- در حالی که دلار ۴۲۰۰ تومانی در دوراهی تصمیم‌گیری‌های دولت و مجلس گرفتار شده و هنوز تصمیمی برای حذف آن از چرخه اقتصادی کشور گرفته نشده، نرخ مبنای بانک‌ها برای اعطای نامه تمکن مالی از دلار دولتی به دلار نیمایی تغییر کرده است. به عبارتی وضعیت حساب، مقدار موجودی و استطاعت مالی تجار، صاحبان کسب‌وکار و حتی توریست‌هایی که قصد خروج از کشور دارند با نرخ نیمایی محاسبه می‌شود. پیگیری‌های «جهان‌صنعت» از شعب بانکی کشور نیز نشان می‌دهد که دیگر هیچ‌یک از بانک‌های کشور برای محاسبه میزان دارایی افراد و میزان تمکن آنها دلار ۴۲۰۰ تومانی را مبنا قرار نمی‌دهند. سوالی که وجود دارد این است که چرا با وجود درج نرخ دولتی ارزهای خارجی در تارنمای بانک مرکزی، نرخ مبنای اعطای نامه تمکن مالی به افراد بدون اطلاع قبلی تغییر کرده است؟ آن هم در شرایطی که دولت و مجلس هنوز در خصوص زمان حذف دلار ترجیحی به توافق نرسیده‌اند و طبق گفته‌های نمایندگان مجلس نیز حذف این نرخ به تدریج و در بازه زمانی شش ماه تا یک سال اتفاق می‌افتد. گواهی تمکن مالی نامه‌ای است که افراد در زمان خروج از کشور و دریافت ویزا باید از بانک دریافت کنند. این گواهی در حقیقت وضعیت حساب، مقدار موجودی، میزان تمکن و یا استطاعت مالی فردی را نشان می‌دهد که بنا دارد به اهداف تجاری و یا شخصی کشور را به مقصد دیگری ترک کند. افراد با ارائه گواهی تمکن مالی به سفارتخانه‌ها این اطمینان را به مامور پرونده می‌دهند که به لحاظ تمکن مالی هیچ مشکلی ندارند و به راحتی می‌توانند هزینه‌های خود را پس از خروج از کشور مدیریت کنند. بررسی‌ها نشان می‌دهد که بانک‌ها پیش از این برای محاسبه ارزش دارایی‌های افراد برای صدور این گواهی دلار ۴۲۰۰ تومانی را مبنا قرار می‌دادند، با این حال بررسی‌های میدانی خبرنگار «جهان صنعت» حاکی از آن است که این نرخ بدون اطلاع قبلی تغییر کرده و از این پس وضعیت تمکن مالی افراد با نرخ نیمایی محاسبه می‌شود. نکته قابل توجه آنکه بانک مرکزی در صفحه نخست خود نرخ مرجع ارزی را همان نرخ دولتی ۴۲۰۰ تومانی برای دلار اعلام کرده است. هرچند طی هفته‌های اخیر و در جریان بررسی تصمیم دولت برای حذف دلار ترجیحی احتمالاتی در خصوص تک‌نرخی شدن ارز و توقف تخصیص آن برای واردات مطرح بود، با این حال به دلیل تبعات سیاسی و اجتماعی این مساله دولت از موضع خود عقب‌نشینی کرد تا زیرساخت‌های لازم برای جبران رفاه خانوارها را فراهم کند. نمایندگان مجلس نیز طی روزهای گذشته در حال بررسی زمان حذف این ارز و شیوه‌های حمایت از معیشت خانوارها هستند تا آسیب‌های اجتماعی آن را به حداقل برسانند. بر این اساس می‌توان گفت که هنوز تصمیمی در خصوص حذف دلار دولتی گرفته نشده و هنوز نرخ ۴۲۰۰ تومانی مبنای کار قرار دارد. اما اقدام تازه شعب بانکی کشور نشان از تخلف در نرخ قانونی اعلامی از سوی بانک مرکزی در انجام فعالیت‌های ارزی دارد. یکی از آسیب‌های تغییر نرخ در محاسبه دارایی افراد برای اعطای گواهی تمکن مالی این است که موجودی حساب اشخاص تقریبا به یک‌پنجم کاهش می‌یابد. برای مثال اگر درآمد فردی ۲۰ میلیون تومان در ماه باشد، درآمد این فرد در ماه بر حسب دلار و با نرخ ۴۲۰۰ تومانی، بیش از ۴۵۰۰ دلار خواهد بود. در حالی که اگر ارز نیمایی مبنا قرار گیرد درآمد ماهانه این فرد به حدود ۸۴۰ دلار در ماه تقلیل می‌یابد. این مساله چالش‌های جدیدی را پیش‌روی تجار و حتی توریست‌ها قرار می‌دهد. با این تغییر نرخ، ارزش دارایی و موجودی حساب اشخاص چه در زمان دریافت وام خارجی و چه انجام فعالیت تجاری و چه سفر به کشورهای دیگر با کاهش قابل‌توجهی همراه می‌شود. بدیهی است این مساله بدون اطلاع قبلی و پیش از آنکه دولت تصمیمی برای حذف دلار ۴۲۰۰ تومانی بگیرد مساله‌ای است که نیازمند پاسخگویی از سوی بانک مرکزی است. بنابراین نهاد پولی باید بگوید که چه کسی مجوز ابلاغ چنین بخشنامه‌ای به شعب بانکی را صادر کرده و چالش‌های پرشماری را برای اقشار جامعه که قصد دریافت گواهی تمکن مالی دارند ایجاد کرده است؟

تکذیب گمانه‌زنی‌ها توسط سازمان امور مالیاتی

برخی رسانه‌ها با انتشار یک لیست از خودروهای لوکس، در مورد نرخ‌های مالیاتی جدید گمازنی کردند.
این گمانه‌زنی‌ها با واکنش سازمان امور مالیاتی مواجه شد. این سازمان در اطلاعیه‌ای جدول‌های منتشرشده را بی‌اعتبار خوانده و اعلام کرد: مبلغ مالیات هر فردی که خودروی بالای یک‌میلیارد دارد، مشخص شده و به‌زودی به او اعلام می‌شود. بر اساس اطلاعیه سازمان امور مالیاتی مبنای ارزش‌گذاری خودروها ابتدای سال ۱۴۰۰ است و به‌ازای هرسالی که از سال تولید گذشته باشد، ۱۰ درصد از ارزش خودرو کم می‌شود(حداکثر تا ۶۰ درصد).

تور مالیاتی دولت به خودروهای لوکس رسید

تاوان سبقت تورم

گروه اقتصادی- تور مالیاتی دولت به خودروهای لوکس رسید. با تصمیم دولت از این پس خودروهای بالای یک میلیارد تومان مشمول پرداخت مالیات بر اساس نرخ‌های اعلامی خواهند بود. طبق اعلام سازمان مالیاتی، ۵۵۰ هزار خودرو لوکس برای این منظور شناسایی شده که جمع مالیات پرداختی آنها پنج هزار و ۶۰۰ میلیارد تومان خواهد بود. بررسی لیست اعلامی از سوی دولت نشان می‌دهد که کف و سقف مالیاتی که خودروها باید در سال بپردازند از ۱۰ میلیون تا ۳۲۸ میلیون تومان متغیر است. دولت در تصمیمی مشابه نیز قرار است مشمولان پرداخت مالیات خانه‌های لوکس را اعلام کند که طبق شنیده‌ها دو هزار خانه مشمول این نوع مالیات خواهند بود. چتر مالیاتی دولت در حالی لوکس‌سواران و لوکس‌نشینان را هدف گرفته که عامل اصلی بالا رفتن ارزش این دارایی‌ها افزایش نرخ تورم طی سال‌های گذشته بوده است. با توجه به غیرواقعی بودن قیمت خودروها و خانه‌های مشمول مالیات باید این پرسش را مطرح کرد که چرا اقشار جامعه باید تاوان افزایش تورمی را که دولت اراده‌ای برای کنترل آن ندارد با مالیات بپردازند؟

یکی از طرح‌های جنجالی دولت که قرار است از سال آینده وارد فاز اجرایی شود اصلاح نظام مالیاتی است. آن‌طور که دولت در لایحه بودجه سال آینده پیش‌بینی کرده قرار است سهم درآمدهای مالیاتی دولت در سال ۱۴۰۱ به ۵۳۲ هزار میلیارد تومان افزایش یابد. بر اساس لایحه دولت، درآمدهای مالیاتی دولت به پنج بخش تقسیم شده که مالیات اشخاص حقوقی رشد ۱۲۶ درصدی، مالیات بر درآمد رشد ۵۵ درصدی، مالیات بر واردات رشد ۴۳ درصدی، مالیات بر کالا و خدمات رشد ۶۴ درصدی و مالیات بر ثروت کاهش ۲۰ درصدی داشته‌اند. بررسی‌ها نشان می‌دهد که عمده بخش‌های مربوط به بند مالیات بر ثروت در بودجه سال آینده یا بدون تغییر مانده و یا کاهشی شده است. برای مثال مالیات بر خانه‌های مسکونی گران‌قیمت در بودجه سال‌جاری ۷۰۷ هزار میلیارد تومان بوده که در بودجه سال آینده نیز ثابت مانده است. همچنین مالیات خودروهای سواری و وانت گران‌قیمت از ۶۶۶۶ میلیارد تومان به ۵۰۵۰ هزار میلیارد تومان رسیده که کاهش ۲۴ درصدی نشان می‌دهد. با وجود آنکه میزان رشد مالیات بر ثروت در بودجه سال آینده کمتر از سایر بخش‌ها بوده اما انتقاداتی نسبت به اخذ مالیات از لوکس‌نشینان و لوکس‌سواران وارد شده است.

طبق تصمیمی که دولت گرفته، از این پس خودروهایی که ارزش آنها بیش از یک میلیارد تومان است باید مالیات خود را پرداخت کنند. طبق لیستی که دولت از قیمت خودروهای لوکس و میزان مالیات محاسبه‌شده برای آنها منتشر کرده، کل درآمدهای مالیاتی از این محل در سال آینده به ۵۶۰۰ میلیارد تومان خواهد رسید. این میزان مالیات قرار است از ۵۵۰ هزار خودروی شناسایی‌شده از سوی نهاد ذی‌ربط دریافت شود. دولت در بودجه سال آینده نرخ مالیاتی خودروهای لوکس را چنین اعلام کرده است: خودروهای یک تا ۱/۵ میلیارد تومانی نسبت به مازاد یک میلیارد تومان یک درصد، خودروهای تا سه میلیارد تومانی نسبت به مازاد ۱/۵ میلیارد تومان دو درصد و خودروهای تا ۴/۵ میلیارد تومان نسبت به مازاد سه میلیارد تومان مشمول سه درصد مالیات سالیانه می‌شوند. اما در لیستی که دولت از خودروهای لوکس مشمول مالیات منتشر کرده، قیمت خودروها بین یک میلیارد تا ۸/۲ میلیارد تومان است. میزان مالیاتی که قرار است از این خودروها دریافت شود نیز بین ۱۰ تا ۳۲۸ میلیون تومان در سال است. یکی از سوالاتی که در خصوص این طرح مالیاتی وجود دارد این است که مبنای دولت در محاسبه و اعلام مشمولان این نوع از مالیات چیست؟

طبق اعلام کارشناسان یکی از عواملی که موجب بالا رفتن ارزش دارایی‌ها طی سال‌های گذشته شده جهش قیمت‌ها و رشد پی‌درپی تورم بوده است. رشد تورم نیز در سایه سیاستگذاری‌های نادرست دولت و تامین مالی بودجه از مسیرهایی که منجر به رشد پایه پولی شده اتفاق افتاده است. بر این اساس می‌توان گفت که دولت طی سال‌های گذشته و به دلیل ناتوانی در کنترل تورم زمینه‌ساز افزایش قیمت دارایی افراد شده و اکنون بنا دارد از تورمی که ایجاد کرده مالیات بگیرد. آن‌طور که علی‌اکبر عرب‌مازار رییس پیشین سازمان امور مالیاتی در این خصوص می‌گوید «پاسخگوی اصلی لوکس شدن خانه‌ها و خودروها، دولت است. مردم نقشی در گران شدن خانه و خودرویی که در حال استفاده از آن هستند نداشته‌اند و این گرانی ناشی از تورمی است که اراده‌ای برای کنترل آن وجود ندارد. دولت پراید هفت میلیونی را ۱۵۰ میلیون تومان کرده و حالا انتظار مالیات دارد؟ چرا باید مردم به خاطر گرانی که نقشی در آن نداشته‌اند، مالیات بپردازند؟ قیمت خانه‌ها و خودروها با تورم محاسبه می‌شود و دولت می‌خواهد از قیمت تورمی، مالیات بگیرد.»

بدیهی است رویکرد دولت در اخذ مالیات می‌تواند تبعات سنگینی به همراه داشته باشد. این امکان وجود دارد که برخی افراد از داشتن این دارایی‌های لوکس چشم‌پوشی کنند و به جای پرداخت مالیات‌های سنگین در سال، دست به سپرده‌گذاری در بانک‌ها بزنند و سودهای کلانی از این طریق کسب کنند. بدیهی است این مساله منجر به سرریز شدن مبالغ زیادی از بانک‌ها به جامعه می‌شود که تبعات آن رشد نقدینگی و افزایش تورم خواهد بود. شاید بهتر باشد که دولت به جای بستن مالیات بر خودروها و خانه‌هایی که ارزش آنها در سایه افزایش تورم بیشتر شده، با محاسبه اختلاف قیمت کارخانه و قیمت بازار خودروها، اقدام به دریافت مالیات نقل‌وانتقال بگیرد. در مجموع و با وجود آنکه تغییر زیادی در مالیات خودروها و خانه‌های لوکس ایجاد نشده اما مساله اصلی و مهم اخذ مالیات از آنهایی است که نقشی در بالا رفتن ارزش دارایی‌هایشان نداشته‌اند و قرار است تاوان تورم و گرانی را با پرداخت مالیات‌های میلیونی بدهند.

■ اجبار مالیاتی دولت

از نگاه یک اقتصاددان، افزایش قیمت ارز و ریزش متوالی ارزش ریال طی این سال‌ها، در رشد تورم کالاها و ارزشمند شدن دارایی افراد انعکاس پیدا کرده است. بنابراین درست نیست که دولت بخواهد بر کالاها و دارایی‌هایی مالیات ببندد که مالکان آنها نقشی در افزایش قیمت این دارایی‌ها نداشته‌اند. از آنجا که پرداخت این نوع مالیات نوعی اجبار است و مشارکت جامعه و خانوارها را در تامین درآمدهای مالیاتی دولت نشان نمی‌دهد، این شیوه مالیات‌ستانی نمی‌تواند یک ابزار اقتصادی مناسب باشد و بدون شک با نارضایتی خانوارها همراه خواهد شد.

سیدکمیل طیبی در گفت‌وگوی خود با «جهان‌صنعت» گفت: این نوع مالیات‌ستانی برگرفته از شرایط مطلوب اقتصادی نیست و دولت با این اقدام رفاه خانوارها را کاهش می‌دهد. ممکن است برخی خانه‌ها، لوکس و میلیاردی باشند و یا افرادی صاحب چندین خودروی میلیاردی باشند، اما با توجه به محدودیت‌هایی که در شمارش این افراد وجود دارد دولت به راحتی می‌تواند این اقشار خاص را شناسایی کند و روش و کارکرد مناسبی برای اخذ مالیات به کار بگیرد.

به گفته این اقتصاددان، درآمدهای مالیاتی زمانی کارا و موثر می‌شود که براساس رونق فعالیت‌های اقتصادی باشد. برای مثال افزایش استفاده از خودروهای لوکس و چندمیلیاردی به دلیل افزایش درآمد اتفاق افتاده باشد، نه رشد تورم. اما ما می‌دانیم تورم و افزایش قیمت‌ها به این شرایط دامن زده و ارزش بسیاری از دارایی‌ها را تا چند برابر بیشتر کرده است. حال دولت بنا دارد با این تصمیم مالیاتی، رفاه همه اقشار را تحت‌تاثیر قرار دهد و جامعه را به واسطه استفاده از وسایل و امکاناتی که از ایمنی بالاتری برخوردار است جریمه کند. این در حالی است که این ایمنی هم به‌صورت مستقیم به‌استفاده‌کنندگان نفع می‌رساند و هم به صورت غیرمستقیم به دیگر اقشار جامعه. برای مثال در جامعه‌ای که خودروهای مناسب و استاندارد شده که ارزش آنها بیش از یک میلیارد تومان است وجود داشته باشد نقص فنی کمتر اتفاق می‌افتد و ایمنی ایاب و ذهاب فراهم می‌شود. دولت با بستن مالیات‌های سنگین بر این خودروها جامعه‌ای را که به دنبال رفاه بیشتر است جریمه می‌کند حال آنکه این مساله نمی‌تواند از یک اصل اقتصادی پیروی کند.

طیبی ادامه داد: این امکان وجود دارد که به دلیل غیرمنطقی بودن این نوع مالیات‌ها، فرار مالیاتی گسترده‌ای نیز اتفاق بیفتد. به دلیل فراهم بودن زمینه‌های فساد در کشور این مساله دور از انتظار نخواهد بود. برای مثال ممکن است در سایه این تصمیم مالیاتی مدرک‌سازی اتفاق بیفتد و به طرق مختلف سعی شود اطلاعات مربوط به این نوع دارایی‌ها به درستی گزارش نشود و انحرافات زیادی در این نوع اطلاعات به وجود بیاید. برخی نیز که از رانت اطلاعاتی برخوردار هستند، گریز مالیاتی برای آنها راحت‌تر اتفاق می‌افتد.

به باور این اقتصاددان، این مساله روی تقاضا برای کالاهای لوکس اثر می‌گذارد و به افزایش نقدینگی نیز دامن می‌زند. به طور کلی کالاهای لوکس از کشش‌پذیری بالاتری نسبت به قیمت و درآمدی که افراد دارند برخوردار است. برخی افراد، خانوارها و نهادها که درآمدهای بالایی دارند حساسیتی نسبت به این نوع مالیات نشان نخواهند داد.

ضمن آنکه این افراد از امکانات لازم برای استفاده از فرار مالیاتی هم برخوردار هستند. در عین حال هستند افرادی که از طبقات پایین‌تر درآمدی هستند و ممکن است از داشتن چنین دارایی‌هایی چشم‌پوشی کنند.

طیبی تاکید کرد: بنابراین طبقه متوسط نسبت به این مالیات‌ها حساسیت نشان می‌دهد و کشش‌پذیری آنها نسبت به تقاضا برای این کالاها زیاد می‌شود که منجر به تغییر دارایی این افراد می‌شود. بنابراین حساسیت این گروه و چشم‌پوشی آنها از این کالاهای گران‌قیمت منجر می‌شود که دارایی آنها به شکل سپرده‌های غیرمولد در اقتصاد ظاهر و در مسیرهای دیگری هزینه شود که هم می‌تواند بر افزایش حجم نقدینگی و تورم اثر بگذارد و هم رفاه خانوارها را کاهش دهد. در مجموع اعلام لیست مالیات‌هایی که قرار است از خودروها و املاک اخذ شود سازوکار درستی ندارد و بدون شک هم بر اقتصاد اثرات منفی می‌گذارد و هم بر رفاه خانوارها.

گزارش ۲

شوک حذف ارز دولتی به ۸ میلیون شهروند فاقد بیمه

طبق تحلیل‌ها و نظرات کارشناسان، حذف ارز ۴۲۰۰ تومانی دارو با وجود منابعی که برای جبران آن در اختیار بیمه‌ها قرار می‌گیرد، می‌تواند تبعاتی هم داشته باشد.

به گزارش تسنیم، در روزهای اخیر شاهد حواشی عجیب و غریب در لایحه بودجه ۱۴۰۱ بوده‌ایم. در روز بررسی کلیات لایحه بودجه در صحن علنی مجلس شورای اسلامی نیز قسمت مهمی از نکات موافقان و مخالفان کلیات به بحث حذف ارز حمایتی یا ارز واردات کالاهای حیاتی کشور معطوف شد، در حالی که در روزهای بررسی بودجه در کمیسیون تلفیق شاهد اطلاعات ضدونقیض درباره حذف یا ادامه تخصیص ارز ۴۲۰۰ تومانی اقلامی مثل دارو بودیم، حالا مشخص شده است که دولت تصمیم گرفته به صورت کامل ارز ۴۲۰۰ تومانی را حذف کند.

حذف ارز ترجیحی دارو موافقان و مخالفان زیادی را داشت؛ به هر حال دارو یک کالای بسیار مهم و حساس است و تصمیم‌گیری در مورد آن باید با دقت و جامع باشد. موافقان این طرح معتقدند که با حذف ارز ۴۲۰۰ تومانی و پرداخت یارانه به بیمه‌ها، قیمت دارو در سال ۱۴۰۱ تفاوتی با قیمت‌های سال ۱۴۰۰ نمی‌کند.

در همین راستا جعفر قادری عضو کمیسیون تلفیق لایحه بودجه ۱۴۰۱ در خصوص حذف ارز ترجیحی دارو در بودجه سال آتی گفت: اگر ارز ترجیحی را که تاکنون به دارو اختصاص داده می‌شد در بودجه سال بعد حذف کنیم حدود ۹۰ تا ۱۰۰ هزار میلیارد تومان منابع آزاد می‌شود که از این مقدار، چیزی حدود ۴۰ تا ۵۰ هزار میلیارد تومان آن به وزارت بهداشت و برای بیمه‌ها در نظر گرفته شده است، که البته وزارت بهداشت گفته است که این مقدار پاسخگو نیست و این عدد باید به حدود ۶۰ هزار میلیارد تومان برسد.

وی افزود: البته برای حذف ارز ۴۲۰۰ برای دارو نکاتی مطرح است از جمله بحث بیمه اتباع خارجی که در کشور هستند و یا تحت پوشش نبودن بعضی داروها توسط بیمه‌ها و مواردی از این قبیل که باید مورد بررسی قرار گیرند و تمهیدات لازم انجام شود.

کالاهایی که پیش‌بینی شده است یارانه آنها به مردم داده شود شامل نان و دارو نیستند، بلکه بخشی از مبالغ کالاهای روغن و نهاده‌های دامی به صورت یارانه نقدی پرداخت می‌شود، علت این امر هم این است که قیمت دارو برای مردم فرقی نمی‌کند و ما به التفاوت قیمت با ارز ترجیحی و بدون ترجیحی و افزایش قیمت دارو به بیمه‌ها پرداخت می‌شود و قیمت برای متقاضی دارو تفاوتی نمی‌کند.

یحیی ابراهیمی یکی از اعضای کمیسیون بهداشت مجلس در خصوص حذف ارز ۴۲۰۰ تومانی دارو گفت: قیمت دارو نباید به شکل گسترده افزایش پیدا کند. وی ادامه داد: نظر اکثر افراد کمیسیون بهداشت این نیست که ارز ۴۲۰۰ تومانی دارو کاملا برداشته شود، به عنوان مثال تهیه داروی استامینوفن و آسپرین با ارز آزاد خیلی فشار به مردم نمی‌آورد، ولی داروی شیمی‌درمانی، داروهای بیمارستانی و آنتی‌بیوتیک‌ها و داروهایی که به شکل گسترده استفاده می‌شوند اگر آزاد شوند مشکلات زیادی برای مردم ایجاد می‌کند.

وی در ادامه افزود: به شکل واقعی تا این لحظه در بودجه ۱۴۰۱ یک ریال بابت تخصیص ارز ۴۲۰۰ تومانی وجود ندارد، مابه‌التفاوت آن حدود ۴۰ هزار میلیارد تومان بوده که قرار است سرجمع بیمه‌ها افزایش پیدا کند تا سقف بیمه‌ها بالاتر برود و فشار روی مردم نیاید و بیمه‌ها جبران کنند. البته هدف از این کار این است که جلوی قاچاق را بگیریم، چون دارو در ایران نسبت به کشورهای اطراف بسیار ارزان‌قیمت‌تر است.

اولین ابهامی که حذف ارز ۴۲۰۰ تومانی دارد و باید مورد بررسی قرار گیرد، عدم توان جبران تبعات حذف ارز ۴۲۰۰ تومانی دارو توسط بیمه‌هاست.

به واسطه کمبود منابعی که برای جبران تبعات حذف ارز ۴۲۰۰ تومانی اختصاص داده شده است چراکه طبق گفته وزیر بهداشت، این وزارتخانه به حداقل ۷۰ هزار میلیارد تومان برای کنترل قیمت دارو در سال ۱۴۰۱ نیاز دارد. اما دولت در تبصره ۱۴ لایحه بودجه ۱۴۰۱ منابعی که برای بیمه‌ها اختصاص داده است حدود ۶۰-۵۰ هزار میلیارد است یعنی تفاوت ۲۰-۱۰ هزار میلیاردی که عدد قابل‌توجهی به حساب می‌آید.

اما نکته مهم‌تر که باید موافقان این طرح به آن توجه کنند، عدم شمول بیمه برای جمعیت قابل‌توجهی از کشور است که طبق آمارهای رسمی چیزی حدود هشت میلیون نفر هستند، اگر طبق اظهارات کمیسیون تلفیق این منابع به شرکت‌های بیمه تخصیص یابد، با توجه به اینکه برخی آمارها حاکی از این مطلب است که اساسا هشت میلیون نفر از جمعیت ایران فاقد هر نوع بیمه‌ای هستند باید منتظر یک فاجعه دیگر نیز بود، چراکه در صورت گران شدن دارو این دهک جمعیت که احتمالا جزو محروم‌ترین اقشار کشور نیز محسوب می‌شوند با یک شوک بزرگ در حوزه افزایش قیمت دارو مواجه خواهند شد که تبعات خاص خود را به همراه دارد و در آخر نکته‌ای که باید به آن اشاره کرد اصطلاحی به نام فرانشیز است که در واقع بخشی از مبلغ دارو است که باید توسط خود متقاضی خرید دارو پرداخت شود. با حذف ارز ۴۲۰۰ تومانی و چند برابر شدن قیمت دارو، طبیعتا فرانشیز که درصدی از قیمت دارو است نیز چند برابر می‌شود. مبلغ فرانشیز جزو تعهدات بیمه‌ها نیست و باید توسط خود افراد پرداخت شود که با حذف ارز ۴۲۰۰ تومانی، در سال ۱۴۰۱ باید منتظر افزایش آن باشیم. شواهد و نظرات نشان می‌دهد وعده عدم تغییر قیمت دارو در سال ۱۴۰۱ با حذف ارز ۴۲۰۰ تومانی، وعده چندان درستی نیست و باید انتظار تغییر قیمت دارو را داشته باشیم.

خبر

سازمان برنامه و بودجه اعلام کرد

نان، کارتی نمی‌شود

«جهان‌صنعت»- رییس روابط عمومی سازمان برنامه و بودجه، با تکذیب صدور کارت نان نوشت: اگر طرح حذف ارز ۴۲۰۰ تومانی گندم نهایی شود، فقط مصرف‌کننده نهایی با همان کارتی که یارانه می‌گیرد، نان یارانه‌ای نیز خرید می‌کند.

سیدمحمد موسوی در صفحه شخصی خود در فضای مجازی نوشت: نه قرار است کارت نان صادر شود، نه نان کوپنی در دستور کار است. اگر طرح نهایی شود، فقط مصرف‌کننده نهایی با همان کارتی که یارانه می‌گیرد، نان یارانه‌ای نیز خریداری می‌کند.

وی در ادامه یادآور شد که پرداخت یارانه به حلقه آخر (مردم) و حذف دلالان معلوم است به مذاق برخی‌ها که نان‌شان آجر می‌شود، خوش نیاید.

بر اساس این گزارش، مسعود میرکاظمی رییس سازمان برنامه‌وبودجه ۲۱دیماه جاری از بررسی نحوه توزیع یارانه آرد و نان در دولت خبر داد و درباره حذف ارز ترجیحی در بودجه ۱۴۰۱ گفت: دارو و نان حلقه آخر تخصیص ارز ترجیحی هستند. طرحی برای خرید نان با کارت مخصوص در دست بررسی است. وی درباره جزئیات این طرح در دست بررسی گفته بود، اگر قرار باشد تخصیص ارز برای نان ادامه پیدا کند به این صورت خواهد بود با کارتی که در اختیار آنها قرار خواهد گرفت، اقدام به خرید نان می‌کنند.

شرط مجلس برای حذف ارز ۴۲۰۰ تومانی

«جهان‌صنعت»- رییس کمیسیون تلفیق بودجه ۱۴۰۱ مجلس شورای اسلامی تاکید کرد: مجلس تا زمانی که به یک راهکار متقن برای آسیب نرسیدن به معیشت مردم با حذف ارز ترجیحی نرسد، در این زمینه گام برنمی‌دارد.

حمیدرضا حاجی‌بابایی با اشاره به مباحث مطروحه پیرامون حذف ارز ۴۲۰۰ تومانی برای تامین برخی از کالاهای اساسی در لایحه بودجه سال ۱۴۰۱ بیان کرد: در حال بررسی راهکارهای گوناگون برای اجرای این موضوع هستیم و هر وقت در کمیسیون تلفیق به راهکار نهایی رسیدیم و جمع‌بندی نیز صورت گرفت نتیجه را اعلام می‌کنیم. اولویت اصلی ما این است که آسیبی در این حوزه به مردم وارد نشود.

وی ادامه داد: تا زمانی که به یک راهکار متقنی نرسیم که با حذف ارز، معیشت مردم آسیب نمی‌بیند، نمی‌توانیم نسبت به این امر اقدام کنیم. دنبال راهکار هستیم و باید جزئیات هر راهکار با دقت مورد بررسی قرار گیرد و به استحکام فکری و برنامه‌ای برسیم، آنگاه در این زمینه تصمیم‌گیری کنیم.

رییس کمیسیون برنامه و بودجه مجلس شورای اسلامی در ادامه تصریح کرد: سمت و سوی مجلس در صورت توافق برای حذف ارز ترجیحی برای تامین برخی از کالاهای اساسی بیشتر به سمت ارائه کالا برگ است تا اینکه به مردم یارانه پرداخت شود. هنوز جمع‌بندی صورت نگرفته، اما مجلس به دنبال این است که آسیبی به مردم وارد نشود.

حاجی‌بابایی تاکید کرد: اگر به این نتیجه رسیدیم که یارانه به مردم داده شود، بحث تجمیع یارانه‌ها نیز باید مورد بررسی قرار گیرد و باید مشخص شود چه دهک‌هایی چگونه مورد حمایت قرار می‌گیرند و چه میزان یارانه به چه دهک‌هایی تعلق گیرد، اما در گام اول باید به یک راهکار متقن برسیم.

اعلام خط فقر ۴ میلیونی یک جریان تبلیغاتی است

ایلنا- سخنگوی کمیسیون اقتصادی مجلس اظهار کرد: در کشورمان چیزی تغییر نکرده که مبنای محاسبه خط فقر بخواهد تغییری کند و از درآمد هفت میلیون تومانی خانوار به چهار میلیون تومان برسد. این تعاریف جدید از خط فقر را نه تنها کارشناسان بلکه شهروند معمولی هم نمی‌پذیرد.

غلامرضا مرحبا درباره تغییر مبنای محاسبات خط فقر در وزارت راه از درآمد هفت میلیون تومان به کمتر از چهار میلیون تومان اظهار کرد: این تغییر مبنای محاسبات منطقی نیست و این اقدام یک جریان تبلیغاتی است تا نمایش واقعیت.

وی با بیان اینکه پیش از این هم شاهد این اقدامات بودیم و برخی از دولت‌ها برای اینکه نشان دهند تورم در طول دوره مدیریتی خود کاهش یافته، تورم نقطه‌به‌نقطه را اختراع کردند، گفت: هیچ کارشناس بی‌طرفی این مبنا و این تقسیم‌بندی‌ها را قبول ندارد. در کشورمان چیزی تغییر نکرده که مبنای محاسبه خط فقر بخواهد تغییری کند و درآمد هفت میلیون تومانی خانوار به چهار میلیون تومان برسد. این تعاریف جدید از خط فقر را نه تنها کارشناسان بلکه شهروند معمولی هم نمی‌پذیرد.

وی با بیان اینکه مجلس تغییر مبنای محاسبات جمعیت زیر خط فقر را فاقد مبنای کارشناسی می‌دانیم، ادامه داد: وزارت رفاه که مبنای محاسبه جمعیت زیر خط فرق را تغییر داده همین مبنا را در معرض نظرسنجی مردمی بگذارد و ببیند چند درصد از مردم با این مبنا و تعریف جدید موافق هستند.

مرحبا تاکید کرد: وقتی مبنای ثابتی برای بخش داده‌ها و آمار اقتصادی تعریف نکردیم، داده‌های اولیه را به نحوی وارد فرمول‌ها می‌کنیم که خروجی دلخواه به دست بیاید. باید یک مبنایی در نظر گرفته شود و تنها بر اساس همان مبنا محاسبات انجام شود و غیرقابل تغییر باشد که انحرافی از آمار واقعی ایجاد نشود و انحراف آماری نداشته باشیم.

از بانک

از سوی بانک تجارت صورت گرفت

پرداخت وام ازدواج به ۸۶ هزار زوج ایرانی تا پایان آذر

«جهان‌صنعت»- شعب بانک تجارت سراسر کشور تا پایان آذر سال‌جاری تعداد ۸۶ هزار و ۷۶۰ فقره وام قرض‌الحسنه ازدواج به زوج‌های جوان پرداخت کردند.

این بانک برای ایفای نقش مسوولیت اجتماعی و سهولت شرایط ازدواج جوانان کشور، وام قرض‌الحسنه ازدواج اعطا می‌کند. در همین راستا در آذر امسال به ۲۰۴۹۱ نفر از متقاضیان ثبت‌نام‌کننده تسهیلات قرض‌الحسنه ازدواج پرداخت کرده است.

در این ماه ۲۵۲۱ نفر از متقاضیان نیز با تشکیل پرونده در نوبت دریافت تسهیلات قرض‌الحسنه قرار دارند که پس از تکمیل مدارک و معرفی ضامنین تسهیلات را دریافت می‌کنند.

بانک تجارت تا پایان آذر سال‌جاری در مجموع تعداد ۸۶ هزار و ۷۶۰ فقره وام ازدواج به زوج‌های جوان اعطا کرده که با بررسی روند پرداختی‌های وام ازدواج در این بانک، شاهد روند صعودی عملکرد بانک تجارت از ابتدای سال تا پایان آذرماه هستیم.

اقتصاد بین‌الملل

خواب ۲۰۲۲ برای اقتصاد جهان

رویترز– سال ۲۰۲۲ سال تغییرات خواهد بود، تغییراتی مانند دور شدن از سیستم اقتصادی متکی به هیدروکربن‌ها، غلبه بر طاعون کووید۱۹ یا پایان دادن به دوره سیاست‌های انبساطی توسط بانک‌های مرکزی. در این سال تغییرات خارق‌العاده‌ای در سرتاسر کره زمین رخ می‌دهد که بازارها، امور مالی شرکت‌ها، سیاست و اقتصاد را فراتر از آن شکل خواهد داد.

اقداماتی برای پیشبرد این اهداف لازم است، هرچند اگر سال‌ها یا حتی دهه‌ها طول بکشد تا این دستاوردها به دست آیند. در واقع گذار از این دوره مانند حرکت به سمت انرژی‌های تجدیدپذیر اجتناب‌ناپذیر است. سرمایه‌گذاران و کارآفرینانی که می‌توانند خود را با تغییر و تحولات مقتضی آن وفق دهند، بیشترین سود را کسب خواهند کرد. هر چند که در این راه بدون شمول اجتماعی، سختی‌هایی نیز وجود دارد.

تلاش‌های دولت‌ها و شرکت‌ها برای کاهش انتشار کربن و رسیدن به صفر خالص تا سال ۲۰۵۰ یا زودتر برای محدود کردن گرمایش جهانی به ۱/۵ درجه سانتیگراد همچنان بر چشم‌انداز مالی و تجاری در سال ۲۰۲۲ تسلط خواهد داشت. دور شدن از زغال‌سنگ، گاز و نفت اولویت است اما هر بخش از جمله صنایع سنگین مانند فولاد و سیمان، حمل‌ونقل، کشاورزی و بانکداری به زودی باید تعهدات بزرگی را برای برآورده کردن بلندپروازی‌های نسل آینده انجام دهد.

در عین حال که تورم نسبت به چند دهه آرامش کمتری دارد بانک‌های مرکزی باید بساط‌هایی که پیامدهای گسترده‌ای برای هزینه سرمایه (افزایش آن!) و قیمت پول دارند را جمع کنند.

البته پول خودش یک دوره دگرگونی را پشت سر خواهد گذاشت، زیرا فدرال رزرو، بانک مرکزی اروپا و سایر مقامات پولی تلاش می‌کنند تا با پویایی در حال ظهور ارزهای دیجیتال و رمزنگاری‌شده همراهی کنند.

سومین سال همه‌گیری، با تهدید دائمی سویه‌های جدید و خطرناک‌تر به سرعت به سوی دیجیتالی شدن همه چیز در حرکت است. برندگان و بازندگان این تغییرات در سال ۲۰۲۲ آشکارتر خواهند شد. انحصارگرانی مانند آمازون، متا که قبلا با نام فیس‌بوک شناخته می‌شدند، آلفابت در زمینه تبلیغات و مایکروسافت با تعطیلی‌های اجباری دولت فوق‌العاده تقویت شدند. دولت‌ها برای تنظیم این غول‌های چند تریلیون دلاری با یک سال پر فرازونشیب مواجه هستند.

حتی با بازگشت مردم به روال سابق، همچنان تبعات همه‌گیری در ارتباطات، آموزش، سفر و تعاملات اجتماعی به‌طور دائمی محیط کار و بهره‌وری را تغییر می‌دهند. این موضوع پیامدهایی برای ماهیت کار، مالکیت، برنامه‌ریزی شهری و فراتر از آن دارد. همچنین چالش‌های جدیدی را برای رهبران ایجاد می‌کند، چالشی که هیچ‌کدام از آنها برای اداره سازمان‌های گسترده با کارمندانی که به صورت دورکاری کار می‌کردند، آموزش ندیده بودند.

جنگ سرد فزاینده بین ایالات‌متحده و چین بر تجارت بین‌المللی و ژئوپلیتیک تاثیر خواهد داشت. تنش بر سر فروش زیردریایی‌های هسته‌ای ایالات‌متحده به استرالیا و عقب‌نشینی غیرمنتظره آمریکا از افغانستان، نگاهی اجمالی به ماهیت ناهموار اتحاد غربی دارد. با قرار گرفتن شی جین پینگ برای سومین دوره به عنوان رییس‌جمهور چین، جو بایدن، رییس‌جمهور ایالات‌متحده این شانس را دارد که به نوعی تنش‌زدایی برای همکاری در زمینه تغییرات آب‌وهوایی، همه‌گیری و سایر اولویت‌ها برسد.

موفقیت در این گذار، مستلزم شمول اجتماعی فوق‌العاده است. دولت‌ها، شرکت‌ها و مالیات‌دهندگان (به ویژه ثروتمندترین‌ها) باید فعالانه برای فداکاری‌هایی که برای جلوگیری از گرم شدن زمین مورد نیاز است، آماده شوند و در عین حال عدالت، شمول مالی و عدالت اجتماعی بیشتری را ارائه کنند. عدم این تلاش‌ها منجر به ناآرامی‌های مدنی یا بدتر از آن خواهد شد. این ناآرامی‌ها علاوه بر تجارت، اهداف وجودی بیشتری مانند محدود کردن گرمایش جهانی را که تاثیرات زیان‌بار آن به‌طور نامتناسبی بر دوش فقرای جهان خواهد بود، از بین می‌برد.

خبر

سفر رییس‌جمهور کره‌جنوبی به سه کشور عربی

«جهان صنعت»– مون جائه این، رییس‌جمهور کره‌جنوبی دیروز سفر خود را به سه کشور امارات، مصر و عربستان آغاز کرد. این سفر رییس‌جمهور کره‌جنوبی تا ۲۲ ژانویه ادامه خواهد داشت.

دفتر ریاست‌جمهوری کره اعلام کرد که مون جائه این در سفر به خاورمیانه به بررسی فرصت‌های پیش روی شرکت‌های کره‌جنوبی در صنایع هیدروژن، دفاع و سایر صنایع استفاده خواهد کرد. او برای اولین مرحله از سفر خود در روزهای ۱۶ و ۱۷ ژانویه از امارات دیدن می‌کند. او در ۱۶ ژانویه در یک میزگرد تجاری برای همکاری هیدروژنی و سپس در فعالیت‌های جشن روز ملی کره‌جنوبی در اکسپو ۲۰۲۰ دبی شرکت می‌کند.

همچنین انتظار می‌رود مون جائه این با محمد بن راشد آل‌مکتوم، معاون رییس‌جمهور و نخست‌وزیر امارات و حاکم دبی، پیش از دیدار با محمد بن زاید آل نهیان، ولیعهد ابوظبی برای بررسی راه‌های تعمیق همکاری‌های دوجانبه بین دو کشور در زمینه‌های مختلف مانند دفاع و مراقبت‌های بهداشتی و پاسخگویی به تغییرات آب و هوایی دیدار کند.

در ۱۸ تا ۱۹ ژانویه، رییس‌جمهور کره‌جنوبی برای گفت‌وگو با محمد بن سلمان، ولیعهد عربستان، از عربستان بازدید خواهد کرد و در مجمع رشد هوشمند نوآورانه کره‌جنوبی و عربستان سعودی شرکت خواهد کرد. طبق برنامه اعلام شده او قرار است با دبیرکل شورای همکاری خلیج‌فارس در ریاض دیدار کند تا رسما از سرگیری مذاکرات بر سر توافقنامه تجارت آزاد بین کره‌جنوبی و کشورهای شورای همکاری خلیج‌فارس را اعلام کند.

گفتنی است ۶۸ درصد از واردات نفت‌خام کره‌جنوبی از کشورهای عضو شورای همکاری خلیج‌فارس انجام می‌شود. رییس‌جمهور کره‌جنوبی همچنین در روزهای ۲۰ تا ۲۱ ژانویه به مصر سفر خواهد کرد تا با همتای مصری خود عبدالفتاح السیسی دیدار کند و در میزگردی فعالیت‌های زیست‌محیطی و آینده بین دو کشور شرکت کند. دو طرف قصد دارند با آغاز یک مطالعه مشترک برای امضای توافقنامه تجارت آزاد بین دو کشور موافقت کنند و در صورت امضا، اولین توافقنامه تجارت آزاد در نوع خود بین کره‌جنوبی و یک کشور آفریقایی خواهد بود.

اتهامات جدید به آنگ سان سوچی

الجزیره– دولت نظامی حاکم بر میانمار بر اساس اعلام یک مقام این کشور، پنج فقره اتهام جدید را به آنگ سان سوچی، رهبر مخلوع این کشور در ارتباط با مساله اعطای مجوز اجاره و خرید هلیکوپتر مطرح کرده است.

آنگ سان سوچی از زمان وقوع کودتای فوریه گذشته توسط ارتش این کشور در بازداشت به سر می‌برد. او تاکنون نیز از بابت پنج مورد اتهام دیگر مربوط به فساد محاکمه شده است. هر مورد از این اتهامات می‌توانند تا میزان ۱۵ سال حبس و جریمه را در پی داشته باشند.

سوچی از بابت اتهاماتی که از قبل به او وارد شد شامل واردات و مالکیت غیرقانونی دستگاه‌های بی‌سیم و نقض محدودیت‌های مربوط به مقابله با کروناویروس به شش سال حبس محکوم شده است. حامیان او و گروه‌های حقوق بشری می‌گویند پرونده‌های مطرح‌شده علیه او ناشی از دسیسه‌چینی ارتش برای توجیه کودتایش و جلوگیری از بازگشت دوباره او به قدرت هستند.

زاو مین تون، سخنگوی دولت نظامی حاکم بر میانمار در جریان یک کنفرانس مطبوعاتی در پاسخ به سوالی در ارتباط با این مساله گفت: هیچ‌کس بالاتر از قانون نیست، من تنها می‌خواهم بگویم که او مطابق با قانون مورد قضاوت قرار خواهد گرفت.

این در حالی است که کودتای ارتش میانمار اجازه نداد سوچی و حزبش موسوم به حزب لیگ ملی برای دموکراسی برای یک دور پنج‌ساله دیگر در قدرت قرار بگیرند. ارتش میانمار در توجیه کودتایش گفت که به خاطر وقوع تقلب گسترده در انتخابات سراسری نوامبر ۲۰۲۰ وارد عمل شده است اما گروه‌های مستقل ناظر بر انتخابات گفتند که شواهد چندانی در خصوص وقوع چنین تقلبی وجود نداشته است.

رکوردشکنی بی‌سابقه تراز تجارت خارجی چین

عبور از مرز شش تریلیون دلار

گروه جهان– میزان تجارت جهانی (مجموع واردات و صادرات) چین در سال ۲۰۲۱، از مرز شش تریلیون دلار گذشت و به رکورد جدیدی دست یافت. هیچ‌گاه در تاریخ اقتصاد چین تراز بازرگانی خارجی چنین مثبت نبوده است. نرخ رشد تولید ناخالص ملی چین نیز در آن سال بالغ بر هشت درصد اعلام شده است. این تراز مثبت بازرگانی خارجی چین در تاریخ این کشور از سال ۱۹۵۰ به این سو، بی‌سابقه بوده و از این منظر رکورد جدیدی به شمار می‌آید.

واردات چین در سال ۲۰۲۱ نسبت به سال پیش از آن از افزایشی معادل ۳۰ درصد برخوردار بوده است. با این وجود صادرات این کشور در سال گذشته به ۳۳۰۰ میلیارد دلار رسیده و تراز مثبت بازرگانی خارجی آن کشور را رقم زده است.

رونق بی‌سابقه بازرگانی خارجی چین باوجود محدودیت‌های کرونایی و کمبود برخی از قطعات یدکی کسب شده است. گفته می‌شود که تقاضا برای کالاهای ساخت چین و به‌ویژه کامپیوتر و همچنین دستگاه‌های الکترونیکی در افزایش صادرات چین نقش داشته است. در واقع، به علت محدودیت‌های کرونایی و دورکاری در سطح جهان، نیاز به کامپیوتر و کالاهای الکترونیکی در سال گذشته افزایش چشمگیری داشته است. پیش‌بینی می‌شود که تقاضا برای کالاهای ساخت چین و از جمله کالاهای الکترونیکی در نیمه نخست سال جاری نیز همچنان در سطح بالایی بماند.

از سوی دیگر، اعلام شده است که تولید ناخالص ملی چین در سال ۲۰۲۱ از رشدی هشت درصدی برخوردار بوده است. بر اساس ارزیابی رویترز، چین که دومین اقتصاد بزرگ جهان پس از ایالات متحده آمریکا به شمار می‌آید، در سال ۲۰۲۲ نیز از رشد اقتصادی قابل ملاحظه‌ای برخوردار خواهد گشت.

بنیان‌های اقتصادی بلندمدت و قدرتمند چین باعث شده است که اقتصاد این کشور همچنان رشدی پایدار و قوی را در تجارت خارجی تجربه کند. از این جهت میزان مجموع واردات و صادرات چین در سال گذشته میلادی، به رقم بی‌سابقه‌ای رسید. براساس آماری که دفتر عمومی گمرک چین منتشر کرد، با وجود تاثیر منفی کووید۱۹ بر اقتصاد جهانی، تجارت خارجی چین در سالی که گذشت، به رقم بی‌سابقه ۶/۰۵ تریلیون دلار رسید.

لی کوئیون مدیر مرکز آمار و تحلیل اداره عمومی گمرک چین در این خصوص می‌گوید: واردات و صادرات کلی کالا از چین در سال ۲۰۲۱، به سطحی جدید رسید و برای نخستین‌بار ارزش آن از شش تریلیون دلار آمریکا فراتر رفت. میزان تجارت خارجی چین در سال ۲۰۲۰، از پنج تریلیون دلار آمریکا فراتر رفته بود و همین امر باعث تقویت جایگاه چین، به عنوان اصلی‌ترین کشور تجارت‌کننده در جهان، شد، اما در سال ۲۰۲۱ این رکورد نیز شکسته شد.

رسیدن به این جایگاه برای چینی‌ها با توجه به اینکه همه‌گیری کرونا باعث اخلال در زنجیره تامین شد و وضعیت اقتصادی بغرنجی را برای اقتصاد جهانی رقم زد، تلاشی مضاعف را طلب می‌کرد. البته چینی‌ها با همه چالش‌هایی که پیش روداشتند، توانستند میزان تجارت خارجی خود را همچنان افزایش دهند.

چین پیشتاز مهار کووید۱۹ بود که باعث شد روند توسعه اقتصادی و همچنین میزان تولید و مصرف در این کشور افزایش یابد که منجر به رشدی پایدار در تجارت خارجی چین شد. تحمل و از سرگذراندن فشاری که کووید۱۹ در دو سال اخیر بر اقتصاد چین وارد کرد، نشان داد که بنیان‌های اقتصادی بلندمدت چین همچنان باثبات مانده است.

برای نخستین‌بار در سال ۲۰۲۱، تولید ناخالص داخلی چین به رقم ۱۲/۹۶ تریلیون دلار رسید که حاکی از افزایش ۸/۹ درصدی آن در مقایسه با سال ۲۰۲۰ بود.

بهبود مداوم اقتصاد کلان چین تضمینی برای تقویت عرضه و تقاضا و افزایش مصرف و بهره‌وری صنعتی بود. در سال ۲۰۲۱، واردات و صادرات کالاهای واسطه‌ای چین، به ترتیب، ۲۴/۹ و ۲۸/۶ درصد افزایش یافت و واردات محصولات مصرفی نیز به صورت سالانه رشدی ۹/۹ درصدی را تجربه کرد.

با بهبود اقتصاد جهانی و افزایش تقاضا در خارج از مرزهای چین، این کشور رشدی باثبات را تجربه کرد که شامل تقویت حمایت مالی از کسب‌وکارهای کوچک و متوسط بود و همین امر باعث بهبود فضای کسب‌وکار و تسهیل تجارت برون‌مرزی شد.

در سال ۲۰۲۱، سطح مبادلات چین با کشورهای طرح کمربند و جاده، ۲۳/۶ درصد افزایش یافت که جهشی چشمگیر بود. روند اجرای توافق تجاری موسوم به «شراکت اقتصادی جامع منطقه‌ای» بین کشورهای چین، ژاپن، نیوزیلند، استرالیا و شش کشور عضو آسه‌آن، از اول ژانویه امسال، برای تقویت هرچه بیشتر تجارت و سرمایه‌گذاری‌های منطقه ای، رسما آغاز شد.

■ **رد پای اژدهای سرخ در اقتصاد جهان**

چین بر اساس داده‌های «موسسه امریکن اینترپرایز»، فقط ظرف ۱۵ سال گذشته، دو تریلیون و ۱۰۰ میلیارد دلار در همه کشورها سرمایه‌گذاری کرده است؛ از کشورهای ثروتمند مثل سوییس و آمریکا گرفته تا کشورهای آفریقایی مانند کنگو. در این میان، بحران اقتصادی جهانی که سال ۲۰۰۸ شروع شد، فرصت مناسبی برای چین بود تا با عرضه وام‌های کلان، جای پایی در کشورهای جهان، حتی در کشورهای اروپایی باز کند.

چین در سال ۲۰۱۳ طرح بلندپروازانه خود یعنی راه ابریشم جدید را کلید زد. این پروژه دو هدف اساسی دارد: نخست، افزایش تولید با مواد خام ارزان و انرژی ارزان و دیگری، انتقال مواد خام و فروش کالای چینی از طریق گسترش راه‌ها، بندرها، فرودگاه‌ها و خطوط راه‌آهن.

بنا بر داده‌های مرکز مطالعات استراتژیک بین‌المللی (CSIS) چین تنها طی شش سال (۲۰۱۳ تا ۲۰۱۹) حدود ۶۲ میلیارد دلار در بخش راه‌آهن ۳۴ کشور سرمایه‌گذاری کرده است. حضور فعال اقتصادی چین در واقع به معنای گسترش نفوذ سیاسی این کشور هم به شمار می‌رود.

به نوشته مجله فوربس، چین بزرگ‌ترین شریک تجاری آفریقاست و حجم سالانه تبادلات دوطرف به ۲۰۰ میلیارد دلار می‌رسد. بر این اساس، بیش از ۱۰۰ هزار شرکت چینی در آفریقا فعال هستند. بنا بر داده‌های بخش تحقیقات تجارت چین-آفریقا در دانشگاه جان هاپکینز، بیشترین صادرات از آفریقا به چین در سال ۲۰۱۹ به ترتیب از کشورهای آنگولا، آفریقای جنوبی و جمهوری کنگو صورت گرفته است. این در حالی است که آفریقا با گسترش سریع شهرنشینی روبه‌رو است. حتی کارشناسان می‌گویند که انقلاب چهارم صنعتی در آفریقا رخ می‌دهد. این در حالی است که زیرساخت‌های کافی برای تحقق این تحول هنوز وجود ندارد. چین و هند از این خلأ استفاده می‌کنند.

مجله فوربس نوشته است که آفریقا ۲۰ درصد کتان مورد نیاز چین را تامین می‌کند. آفریقا نصف ذخایر منیزیم جهان را هم دارد که در صنعت فولاد به کار می‌رود و جمهوری دموکراتیک کنگو به تنهایی نصف ذخایر تلق جهان را در اختیار دارد. آفریقا همچنان ذخایر قابل توجه کولتان دارد که مورد نیاز صنعت الکترونیک است. چین به همه این منابع نیاز دارد.

به گفته دن روخفن، پژوهشگر هلندی و بنیانگذار موسسه معماری MORE، در آفریقا هیچ پروژه ساختمانی بلندتر از سه طبقه و هیچ راهی طولانی‌تر از سه کیلومتر وجود ندارد که در دست چینی‌ها نباشد.

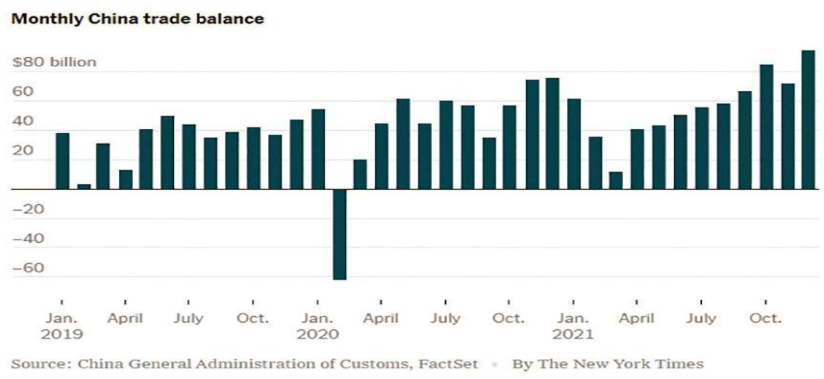

بازتاب

آمریکا، روسیه را به اعزام نیروهای خرابکار نفوذی به اوکراین متهم کرد

بهانه‌تراشی دروغین مسکو

نهادهای اطلاعاتی آمریکا از برنامه‌ریزی مسکو برای توجیه جنگ علیه اوکراین خبر می‌دهند. نهادهای اطلاعاتی آمریکا اعلام کردند که به اطلاعاتی دست یافته‌اند که نشان می‌دهد روسیه گروهی را برای انجام اقدامات خرابکارانه در شرق اوکراین مستقر کرده است. آمریکا می‌گوید روسیه پیش‌تر از همین تاکتیک برای الحاق کریمه استفاده کرده بود. دولت آمریکا روسیه را متهم می‌کند که در پی ایجاد بهانه‌ای برای حمله به اوکراین است.

به گفته جن ساکی، سخنگوی کاخ سفید این گروه متشکل از افرادی است که در زمینه کار با مواد منفجره آموزش دیده‌اند و قصد دارند اقداماتی علیه نمایندگان روسیه در آنجا انجام دهند. ساکی از احتمال به راه افتادن یک کمپین رسانه‌ای نیز ابراز نگرانی کرد که برای توجیه مداخله روسیه در اوکراین مورد استفاده قرار گیرد. کاخ سفید هنوز مدارکی برای اثبات این اتهامات ارائه نکرده است. اما جان کربی، سخنگوی پنتاگون گفته است که به صحت این اطلاعات اطمینان دارد. به گفته او روسیه در سال ۲۰۱۴ نیز از همین روش برای الحاق شبه جزیره کریمه استفاده کرده است. او در نشست خبری روز جمعه از طرح روسیه برای یک صحنه‌آرایی عملیاتی برای حمله به شهروندان روس‌زبان در اوکراین سخن گفت. به گفته او عوامل روسیه قصد دارند با این کار بهانه‌ای برای اشغال اوکراین به دست آورند. جیک سالیوان، مشاور امنیت ملی کاخ سفید نیز روز پنجشنبه در نشستی با خبرنگاران به تاکتیک روسیه برای الحاق کریمه اشاره کرد و گفت که آمریکا سرنخ‌هایی در دست دارد که نشان می‌دهد روسیه می‌خواهد بهانه‌ای برای تهاجم به اوکراین بسازد. دیمیتری پسکوف، سخنگوی کرملین به خبرگزاری دولتی تاس گفت که این اظهارات کاملا بی‌اساس است. وزارت دفاع روسیه در این خصوص اعلام کرد که در حوزه دفاعی شرق روسیه یک رزمایش اعلام‌نشده برای آمادگی رزمی صورت گرفته است. این مانور به دنبال مذاکرات بی‌ثمر میان روسیه و کشورهای غربی بر سر بحران اوکراین انجام شد. در همین روز و به فاصله کوتاهی پس از پایان این مذاکرات سایت بسیاری از نهادهای دولتی اوکراین، از جمله نهاد ریاست جمهوری، وزارت دفاع، وزارت خارجه و شورای امنیت ملی این کشور هدف یک حمله گسترده سایبری قرار گرفت.

■ **آمریکا: پرونده اوکراین را به شورای امنیت می‌بریم**

از طرفی، دو مقام آمریکایی گفتند که اگر روسیه بخواهد بحران اوکراین را تشدید کند، ایالات متحده به شورای امنیت مراجعه خواهد کرد. یکی از این مقامات که خواست نامش فاش نشود گفت: اگر روسیه اقدامی انجام دهد، ما در جست‌وجوی پاسخ مناسب در شورای امنیت و نیز دفاع از اصول منشور سازمان ملل تردید نخواهیم کرد. او اضافه کرد: همه گزینه‌ها برای پاسخ شورای امنیت روی میز است و ما در حال مذاکره با سایر اعضای شورای امنیت و شرکای خود هستیم. یکی دیگر از مقامات آمریکایی هم در همین مصاحبه گفت: اگر روسیه تنش‌ها را تشدید کند و اصول و تعهداتی را که همه کشورها در منشور سازمان ملل برعهده گرفته‌اند، هدف قرار دهد مشخصا فرصتی برای بحث در سازمان ملل وجود خواهد داشت. او اضافه کرد: شورای امنیت سازمان ملل مکانی خواهد بود که اگر روس‌ها گزینه تشدید تنش را انتخاب کنند، می‌توانید شاهد گفت‌وگوی علنی بین ایالات متحده و روسیه باشید، این بسیار واضح است، اما ما رویکرد دیپلماتیک را برای حل بحران بین غرب و روسیه بر سر اوکراین ترجیح می‌دهیم و فکر می‌کنم متحدانمان هم یک صدا در این مورد صحبت کردند. سازمان ملل تاکنون در مورد اختلاف بین مسکو و واشنگتن، دو عضو دائم شورای امنیت که حق وتوی قطعنامه‌های آن را دارند، سکوت کرده است. آنتونیو گوترش دبیرکل سازمان در مورد تنش موجود اظهارنظری نکرد و هیچ‌یک از ۱۵ عضو شورای امنیت تاکنون درخواستی برای تشکیل جلسه درباره این بحران مطرح نکرده‌اند.

■ **آلمان: اجازه نمی‌دهیم روسیه از ما باج‌خواهی کند**

این در حالی است که کریستینه لامبرشت، وزیر دفاع آلمان نیز به روسیه در مورد پیامدهای تهاجم نظامی به اوکراین هشدار داد. این سیاستمدار حزب سوسیال دموکرات روز جمعه در پارلمان بوندستاگ آلمان گفت: روسیه حق وتو در مورد مسائل پیمانی ما ندارد و نمی‌تواند از ما باج‌خواهی کند. وزیر دفاع آلمان تصریح کرد که میان خط قرمزها و یک درگیری نظامی اما فضای گفت‌وگو وجود دارد که باید از آن بهره برد: ما باید از ابزار موجود استفاده کنیم تا سطح مناقشه را پایین آوریم.

در میانه بحران روسیه و اوکراین، وزیر خارجه آلمان دوشنبه راهی اوکراین و روسیه خواهد شد. یک سخنگوی وزارت خارجه آلمان در برلین اعلام کرد که آنالنا بربوک، وزیر خارجه آلمان روز ۱۷ ژانویه (۲۷ دی) در کی‌یف با ولادیمیر زلنسکی، رییس‌جمهوری اوکراین و دمیترو کولبا، وزیر خارجه این کشور دیدار خواهد کرد.

او سپس عصر همان روز راهی مسکو خواهد شد و قرار است با سرگئی لاوروف، وزیر خارجه روسیه دیدار و گفت‌وگو داشته باشد.

■ **روسیه: صبرمان در حال لبریز شدن است**

در این میان، لاوروف هشدار داد در حالی که روسیه همچنان به تقاضاهایش از آمریکا و ناتو ادامه می‌دهد اما صبرش هم در حال لبریز شدن است. سرگئی لاوروف، وزیر خارجه روسیه در یک نشست خبری گفت: صبر ما رو به اتمام است. غرب به واسطه غرور و گستاخی هدایت می‌شود و با تشدید تنش‌ها اقدام به نقض الزامات و تعهداتش می‌کند. آمریکا و متحدانش در روزهای آینده به درخواست‌های روسیه به صورت مکتوب واکنش نشان می‌دهند. آنها باید بفهمند که کلید همه چیز همان تضمین‌هایی است که ناتو نباید به سمت شرق پیشروی کند. وزیر خارجه روسیه همچنین ادامه داد: در مجموع ما مطمئنیم که اگر یک حسن نیت و تمایل برای سازش وجود داشته باشد همیشه احتمال یافتن یک راه‌حل قابل قبول دوجانبه وجود دارد. در آغاز سال گذشته میلادی، مسکو و واشنگتن برای تمدید پیمان کاهش تسلیحات استراتژیک موسوم به نیواستارت برای پنج سال بدون هیچ پیش‌شرطی توافق کردند. وی ادامه داد: ما از این اقدام دولت جو بایدن، رییس‌جمهوری آمریکا استقبال کردیم. ولادیمیر پوتین، رییس‌جمهوری روسیه و بایدن بر ضرورت گفت‌وگو در تمامی حوزه‌های مرتبط به ثبات استراتژیک در دیدار ژوئن ۲۰۲۱ خود در ژنو تاکید کردند. این دیپلمات ارشد روس همچنین گفت: پیمان آتی صلح بین روسیه و ژاپن باید بازتاب چشم‌انداز همکاری باشد. مطمئنیم که یک پیمان صلح از آنجا که قرار است نه در سال ۱۹۴۵ بلکه در قرن بیست و یکم امضا شود، نمی‌تواند تنها به یک عبارت محدود شود؛ جنگ تمام شده است. این پیمان باید در واقع تنوع روابط و روابط امروزی را نشان دهد و چشم‌اندازهای جدیدی را باز کند. لاوروف همچنین تاکید کرد که روسیه صادقانه به دنبال این است که در روابط با ژاپن هیچ سوءتفاهمی نباشد و افزود: مشکل پیمان صلح با ژاپن به روسیه ارث رسیده است. پوتین پیش‌تر این مساله را چندین بار با همتایان ژاپنی خود مطرح کرده است. ما به دنبال حل این مشکل هستیم. آنها توافق کردند تا تلاش‌هایشان را برمبنای اعلامیه ۱۹۵۶ ادامه دهند و تشدید کنند.

■ **هشدار سایبری به اوکراین**

ساعاتی پس از پایان مذاکرات میان روسیه و غرب درباره بحران اوکراین که با پیشرفتی همراه نبود، سایت‌های بسیاری از نهادهای دولتی اوکراین مورد یک حمله وسیع سایبری با این پیام که «بترسید و انتظار وقوع بدترین اتفاقات را بکشید»، قرار گرفت.

مقامات اوکراین در حال بررسی این حمله بزرگ سایبری هستند که روز جمعه رخ داده است و کار ۷۰ سایت سازمان‌های دولتی، شامل نهاد ریاست جمهوری، وزارت خارجه، وزارت دفاع و شورای امنیت ملی این کشور را برای ساعاتی مختل کرد. مقامات رسمی اوکراین از متهم کردن آشکار روسیه به حمله سایبری خودداری کردند، اما گفتند به تنها عاملی که می‌توانند مشکوک شوند، روسیه است. هشدار سایبری به اوکراین در اوج بحران سیاسی و نظامی میان اوکراین و روسیه و در شرایطی رخ داده که ارتش روسیه به فرمان ولادیمیر پوتین، رییس‌جمهور این کشور، یکصد هزار سرباز خود را در پشت مرزهای اوکراین مستقر کرده و در روزهای اخیر بر شمار نیروهای خود به میزان محسوسی افزوده است.

مطبوعات جهان

اتهامات بی‌سابقه واشنگتن به مسکو

روزنامه آمریکایی نیویورک تایمز در صفحه نخست خود به پیش‌بینی نهادهای اطلاعاتی آمریکا درباره بهانه‌تراشی دروغین مسکو درباره حمله به اوکراین پرداخته است. جن ساکی، سخنگوی کاخ سفید شامگاه جمعه اعلام کرد گزارش نهادهای اطلاعاتی آمریکا نشانگر آن است که روسیه پیشاپیش یک بهانه دروغین برای حمله به خاک اوکراین ساخته و عملیات شناسایی برای آغاز این تهاجم انجام داده است. این هشدار در حالی منتشر شد که کی‌یف، روسیه را به دست داشتن در یک حمله سایبری گسترده به وزارتخانه‌های اوکراین متهم می‌کند.

جوکوویچ در هتل بازداشتگاه اداره مهاجرت ملبورن

روزنامه اسپانیایی آبث در صفحه نخست خود به حاشیه‌های این روزهای جوکوویچ، تنیس‌باز شماره یک جهان پرداخته است. نواک جوکوویچ که ویزای او برای دومین بار از سوی دولت استرالیا لغو شده، به هتل بازداشتگاه اداره مهاجرت ملبورن برگردانده شده است. او تا آخرین مرحله روند قانونی علیه لغو ویزای استرالیا در روز یکشنبه در این محل خواهد ماند.

وکلای دولت استرالیا گفته‌اند که ادامه حضور این بازیکن صربستانی در کشور خطر تشدید مخالفت با واکسن کرونا را به دنبال دارد.

عملیات «نجات سگ گنده» برای بقای جانسون

روزنامه انگلیسی ایندیپندنت در خبری اختصاصی گزارش داد، بوریس جانسون نخست‌وزیر انگلیس که به دلیل رسوایی اخیر تحت فشار برای استعفا قرار دارد، یک برنامه ویژه برای حفظ مقام خود در پیش گرفته است.

برنامه ویژه برای نجات بوریس جانسون از فشارها برای استعفا به «عملیات نجات سگ گنده» نامگذاری شده و خود جانسون هم از این اسم برای این برنامه استفاده کرده است. طبق برنامه قرار است برخی از مقام‌های دفتر نخست‌وزیری انگلیس استعفا دهند که دن روزنفیلد، رییس کارکنان دفتر نخست‌وزیری و مارتین رینولدز، منشی و دستیار شخصی جانسون از جمله این افراد هستند.

«جهان‌صنعت» واکنش‌های بازار سرمایه در قبال متغیرهای اقتصادی را بررسی کرد

بی‌حسی بورس

گروه بورس- در حالی که نرخ بهره بین‌بانکی طی هفته‌های گذشته از مرز ۲۱ درصد نیز عبور کرده بود اما اکنون دو هفته است که این نرخ در مسیر کاهشی قرار گرفته و به کانال ۲۰ درصد بازگشته است. نرخ بهره بین‌بانکی برای بازار سرمایه از اهمیت بالایی برخوردار است و کارشناسان بر این باورند که نوسانات این نرخ به سرعت آثار خود را در هزینه‌های تولید شرکت‌ها و به تبع آن، روند سرمایه‌گذاری در بورس نشان می‌دهد. طی ماه‌های گذشته روند افزایشی این نرخ، همواره به عنوان تهدیدی برای معاملات بازار قلمداد می‌شد و نمودارها حاکی از روند متضاد شاخص‌های بازار سرمایه و نرخ بهره بین‌بانکی بوده است؛ به نحوی که در اغلب مقاطع، حرکت صعودی نرخ بهره بین‌بانکی، تحرک شاخص‌های بازار به سمت پایین را در پی داشته است. انتقادها از روند افزایشی نرخ بهره بین‌بانکی در نهایت توانست توجه ستاد اقتصادی دولت را به خود جلب کند، به نحوی که تعدیل نرخ بهره بین‌بانکی تا سقف ۲۰ درصد به عنوان یکی از بندهای بسته ۱۰گانه حمایت دولت از بازار سرمایه تصویب شد. با این حال با وجود آثار مثبتی که کاهش نرخ بهره بین‌بانکی برای بازار سرمایه خواهد داشت، اما واکنش بازار به این روند مثبت نبوده است و طی هفته‌های گذشته شاخص‌های بازار سرمایه غالبا کاهشی بوده‌اند. کارشناسان بازار سرمایه بر این باورند که در حال حاضر معامله‌گران با ابهامات زیادی برای ورود به دادوستدها روبه‌رو هستند و رشد بورس نیازمند محرک‌های قوی‌تر و بیشتری است.

بر اساس اطلاعات جدیدی که بانک مرکزی از تحولات نرخ سود بین‌بانکی منتشر کرده است، نرخ بهره بین‌بانکی تا پایان هفته منتهی به بیست و سوم دی‌ماه به رقم ۲۰/۵ درصد رسیده است. این روند کاهشی در ادامه افت این نرخ طی هفته‌های گذشته رخ داده است. بر این اساس در پایان هفته دوم دی‌ماه هم نرخ بهره بین‌بانکی کاهشی بود به نحوی که تا شانزدهم دی‌ماه به ۲۰/۸۵ درصد رسیده و از کانال ۲۱ درصدی خارج شده بود. پیش از آن و تا پایان هفته نخست دی ماه، نرخ بهره بین‌بانکی به ۲۱/۱۱ درصد رسیده بود که بالاترین رقم طی یک سال گذشته برآورد می‌شد. اکنون بر اساس آنچه بانک مرکزی اعلام کرده است نرخ بهره در هفته سوم دی‌ماه ۰/۳۶ درصد نسبت به هفته قبل از آن افت داشته و می‌توان گفت که در مجموع طی دو هفته متوالی گذشته نرخ سود بین‌بانکی ۰/۶۱ درصد کاهش را تجربه کرده است. باید اشاره کرد که کمترین نرخ بهره بین‌بانکی در سال جاری ۱۷/۹ درصد در نیمه‌های مردادماه بوده است. در حالی نرخ بهره بین‌بانکی طی دو هفته گذشته کاهشی شده که دولت همزمان عرضه اوراق در بازار سرمایه را نیز کاهش داده است؛ ریسکی که از ابتدای شهریورماه همواره سایه خود را بر سر بازار سرمایه حفظ کرده بود. بر اساس آمار فرابورس، از دوازدهم مرداد ماه تا کنون در مجموع هزار و ۹۶۷ هزار میلیارد تومان اوراق مالی اسلامی در بازار سرمایه معامله شده که از این میزان ۹۲/۱ درصد معادل هزار و ۸۱۷ هزار میلیارد تومان شامل عملیات بازار باز، ۵/۳ درصد معادل ۱۰۱ هزار میلیارد تومان سایر و ۲/۶ درصد معادل ۴۸ هزار و ۴۰۳ میلیارد تومان مربوط به پذیره‌نویسی دولتی بوده است. با این حال اما کارشناسان بازار سرمایه عنوان می‌کنند به دلیل فشار بر حقوقی‌های دولتی، بانک‌ها و بیمه‌ها برای خرید اوراق، همچنان بازار سرمایه با ریسک خرید و فروش اوراق روبه‌رو است، به نحوی که موجب قهر پول‌های هوشمند از بستر سرمایه‌گذاری بازار سهام شده است.

■ **سیگنال‌های مثبتی که دیده نمی‌شوند**

در کنار کاهش نرخ بهره بین‌بانکی و کاهش عرضه و فروش اوراق دولتی در بازار سرمایه، سیگنال‌های مثبت دیگری هم به بازار ارسال می‌شود. تثبیت نرخ دلار در کانال‌های بالای ۲۶ هزار تومان، کاهش ملموس و امیدوارکننده نرخ ارز نیمایی و آزاد، افزایش قیمت جهانی نفت و دیگر کامودیتی‌ها یا ثبات آنها در کانال‌های بالای مورد انتظار و بندهای حمایتی بودجه ۱۴۰۱ از جمله سیگنال‌های مثبتی است که بازار سرمایه از متغیرهای اقتصادی دریافت می‌کند. این سیگنال‌ها به ویژه با اصلاح یک سال و نیم گذشته و رسیدن سهم‌ها به سطح ارزندگی تقویت می‌شوند.

سازمان بورس نیز طی هفته‌های اخیر تلاش کرده است با تغییر برخی ریزساختارهای معاملاتی، مسیر دادوستدها را هموار کند. با این حال اما بازار سرمایه هنوز در مسیر نزولی گام برمی‌دارد و هیچ گونه واکنش مثبتی به تحولات پیرامونی خود نشان نداده است، به نحوی که حتی روز گذشته هم با وجود اعلام کاهش نرخ بهره بین‌بانکی، شاخص‌های بازار سرمایه منفی بود و ارزش معاملات خرد نیز به کمترین میزان خود طی هشت ماه اخیر رسید. گفته می‌شود بازار همچنان از عدم اعتماد رنج می‌برد و از همین رو نقدینگی تازه به عنوان موتورمحرکه بازار تمایلی برای ورود به معاملات ندارد. بدین ترتیب به نظر می‌رسد در صورتی که ابهامات سیاسی و بودجه‌ای همچنان باقی باشند و بازار نتواند اعتماد از دست‌رفته را بازیابد، وضعیت بورس به همین منوال ادامه خواهد داشت.

دیدگاه

کارشناس بازار سرمایه با اشاره به مدیریت جدید هلدینگ خلیج‌فارس تاکید کرد

سیگنال منفی به بورس

انتصاب عبدالعلی علی‌عسگری به عنوان مدیرعامل هلدینگ صنایع پتروشیمی خلیج‌فارس موجی از انتقادات در فضای مجازی را به راه انداخت. منتقدان این انتصاب فقط فعالان بازار سرمایه نبودند و بسیاری از فعالان فضای مجازی به انتخاب افراد غیرمتخصص در شرکت‌های بزرگ بازار سرمایه انتقاد کردند. به نظر می‌رسد به لحاظ قانونی سازمان بورس و اوراق بهادار توانایی برکناری علی‌عسگری و سلب صلاحیت وی را دارند، اما اراده‌ای برای استفاده از این قدرت قانونی مشاهده نمی‌شود. هومن عمیدی کارشناس بازار سرمایه در این خصوص بیان کرد: سازمان بورس و اوراق بهادار باید یک‌بار برای همیشه تکلیف خود را با موضوع صلاحیت حرفه‌ای مدیران عامل و اعضای هیات‌مدیره ناشران و نهادهای مالی فعال در بازار سرمایه روشن کند. تجربه حضور در سازمان صداوسیما هیچ ارتباطی با مدیریت یک مجموعه بزرگ پتروشیمی ندارد. وی اضافه کرد: همانطور که تایید صلاحیت مدیران بانک‌ها باید توسط بانک مرکزی صورت بگیرد، انتظار می‌رود با توجه به حساسیت مدیریت پتروشیمی‌ها به سبب دسترسی به منابع ارزی و... تایید صلاحیت مدیران عامل هلدینگ‌های بزرگ پتروشیمی هم توسط یک مجموعه و نهاد تخصصی بالادستی از جمله وزارت نفت انجام شود و نهادی که تایید صلاحیت مدیران را انجام داده، در برابر اهلیت مدیران پاسخگو باشد. همچنین سازمان بورس و اوراق بهادار هم نسبت به مسوولیت خود در مورد احراز صلاحیت مدیران ناشران نظر خود را به صورت شفاف بیان کند.

کارشناس بازارسرمایه اظهار کرد: در این صورت سهامداران می‌توانند امیدوار باشند که منافع آنان برای سازمان بورس و دیگر وزارتخانه‌های ذی‌ربط کشور حائزاهمیت است. عمیدی افزود: علاوه بر این در موضوع انتصاب علی‌عسگری به عنوان مدیرعامل هلدینگ صنایع پتروشیمی خلیج‌فارس، ابهام دیگری هم وجود دارد و آن این است که چرا این انتصاب با چنین عجله صورت گرفت و اجازه ندادند مجمع فوق‌العاده این شرکت برگزار شده و مدیرعامل جدید توسط اعضای هیات‌مدیره انتخاب شود؟ وی تصریح کرد: حتی اگر به هر دلیلی مدیرعامل قبلی این شرکت برکنار شده بود، این امکان وجود داشت که با انتخاب یک سرپرست موقت، مدیریت شرکت را به سرپرست واگذار کرد تا در فرصت مناسب، مدیرعامل توسط اعضای هیات‌مدیره و طبق روال قانونی انتخاب شود! در شرایطی که انتظار می‌رود صنعت پتروشیمی ما بالاخص هلدینگ‌های بزرگ خلیج‌فارس، مدیران عامل قدرتمندی داشته باشند تا نسبت به منافع سهامداران در بودجه حساسیت نشان دهند، این انتصاب سیگنال خوبی به بازار سرمایه مخابره نکرد.

■ **اختیارات سازمان بورس**

عمیدی خاطرنشان کرد: تایید صلاحیت مدیران نهادهای مالی قانون برعهده سازمان بورس اوراق بهادار است و انتظار می‌رفت بعد از احراز صلاحیت ایشان توسط سازمان بورس و اوراق بهادار، مدیریت ایشان رسمی شود. عمیدی در گفت‌وگو با بورس‌نیوز افزود: اگر سازمان بورس و اوراق بهادار تایید صلاحیت علی‌عسگری را انجام داده، باید به صورت شفاف در این خصوص اطلاع‌رسانی شود و توضیح داده شود که اگر مجمع پیش‌روی شرکت هلدینگ خلیج‌فارس با موضوع انتخاب اعضای هیات‌مدیره برگزار خواهد شد، چرا قبل از برگزاری مجمع، مدیرعامل این شرکت منصوب شد؟ عمیدی در پایان گفت: سیاستگذاری‌های هلدینگ خلیج‌فارس در سایر شرکت‌ها و صنایع پتروشیمی و پالایشی نیز اثرگذار است و انتظار می‌رود یک مدیریت حرفه‌ای با تجربه فنی مجموعه را اداره کند تا ریل‌گذاری‌های صحیح در صنعت انجام شود.

■ **برگزاری نخستین مجمع هلدینگ خلیج‌فارس با حضور علی عسگری**

گفتنی است مجمع عمومی عادی به طور فوق‌العاده صاحبان سهام شرکت صنایع پتروشیمی خلیج‌فارس در حالی برگزار شد که مصطفی امیدقائمی به عنوان رییس مجمع، این مجمع را با حضور ۷۸/۴ درصد سهامداران رسمی اعلام کرد. احمدرضا اشراقی به نمایندگی از شرکت ملی صنایع پتروشیمی به عنوان ناظر اول، هادی شایق به نمایندگی از شرکت‌های سرمایه‌گذاری سهام عدالت به عنوان ناظر دوم، مرتضی رحیمیان به عنوان دبیر مجمع و مهدی کاظمی به عنوان ناظر سازمان بورس در این مجمع حضور داشتند. پنج شرکت سرمایه‌گذاری آذربایجان غربی، شرکت سرمایه‌گذاری خراسان جنوبی، شرکت ملی صنایع پتروشیمی، شرکت توسعه نفت و گاز صبا کارون و شرکت مجتمع صنعتی نفت و گاز صبا کنگان به عنوان پنج عضو حقوقی هیات‌مدیره فارس انتخاب شدند. طی روزهای آینده نمایندگان اعضای حقوقی هیات‌مدیره این شرکت معرفی خواهند شد. این نخستین مجمع شرکت صنایع پتروشیمی خلیج‌فارس است که کمتر از یک هفته پس از اعلام نام علی عسگری رییس سابق صدا و سیما به عنوان مدیرعامل این شرکت برگزار می‌شود؛ اتفاقی که حاشیه‌هایی را هم با خود به همراه داشت، حاشیه‌هایی که روز پنجشنبه به اوج خود رسید تا جایی که به دنبال ادعای برخی رسانه‌ها مبنی بر استعفای علی عسگری از مدیرعاملی گروه صنایع پتروشیمی خلیج‌فارس، این خبر توسط این شرکت تکذیب شد.

نماید

ستاد توسعه فناوری نانوی معاونت علمی ریاست‌جمهوری خبر داد

تسهیل ورود شرکت‌های نانو به بورس

«جهان صنعت»-ستاد توسعه فناوری نانوی معاونت علمی و فناوری ریاست‌جمهوری از ورود شرکت‌های فعال حوزه نانو به بازار بورس حمایت می‌کند.

این ستاد برای تسهیل ورود این شرکت‌ها به بازار بورس نسبت به شناسایی و انتخاب مجموعه‌های مشاوره و پذیرش شرکت در بورس و شرکت‌های مشاوره سرمایه‌گذاری فاین‌تک در این حوزه اقدام کرده است. همچنین در این راستا اقداماتی چون تعریف مؤلفه‌های اولیه پذیرش شرکت‌ها در بورس و انتخاب شرکت‌های دارای صلاحیت برگزیده برای ورود به بورس نیز انجام شده است. این کار با برگزاری جلسات مشترک با ۱۰ شرکت منتخب، شتاب گرفته است. به گزارش ایسنا، ورود شرکت‌های فعال حوزه نانو به بازار سرمایه، به ایجاد مزایایی چون تامین مالی بزرگ‌تر، اعتباربخشی به برند شرکت‌های داخلی و توسعه بازار داخلی و بازار بین‌المللی آنها منجر می‌شود.

به نقل از معاونت علمی ریاست‌جمهوری، افزایش شفافیت، کارایی و همچنین بهبود عملکرد جاری شرکت‌ها ازجمله مزایای ورود آنها به بازار بورس است. بورس اوراق بهادار به‌عنوان بازوی اصلی بازار سرمایه علاوه بر تجهیز، جذب و هدایت منابع مالی و هدایت به سمت فعالیت‌های مولد و اشتغال‌زا، نقش تامین مالی بنگاه‌ها و موسسات اقتصادی را نیز بر عهده دارد. ورود شرکت‌های دانش‌بنیان به این بازار می‌تواند در کنار افزایش کارایی این شرکت‌ها به توسعه فناوری در کشور نیز منجر شود. ستاد نانو در تلاش است تا با تسهیل ورود این شرکت‌ها به بازار بورس، هم به بزرگ‌تر شدن این شرکت‌ها کمک کند و هم در رونق اقتصادی و توسعه فناورانه کشور نقش ایفا کند.

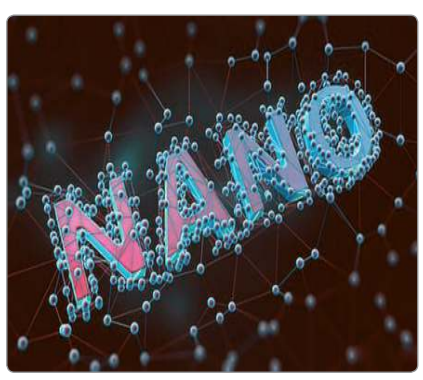

زاویه

معاملات سیمان، سکه و زعفران در هفته گذشته افزایش یافت

مثلث رونق بازار گواهی سپرده کالایی

«جهان صنعت»-در جریان معاملات هفته منتهی به بیست و چهارم دی معامله‌گران در بازار مالی بورس کالای ایران هفت میلیون و ۴۸۴ هزار گواهی سپرده را به ارزشی بیش از ۲۵۲۸ میلیارد و ۲۵۰ میلیون ریال دادوستد کردند که براساس آمارها سیمان بیش از نیمی از این معاملات را به‌خود اختصاص داد. همچنین بیشترین ارزش معاملات به گواهی سپرده سکه طلا و معاملات پررونقی نیز در معاملات گواهی زعفران به ثبت رسید. در این هفته سه میلیون و ۹۵۰ گواهی سپرده سیمان در حالی خرید و فروش شد که ارزش این معاملات به بیش از ۲۰ میلیارد و ۶۶۰ میلیون ریال رسید. با ثبت این آمار معاملاتی، سیمان بیشترین حجم معاملات هفتگی را به خود اختصاص داد و سهم ۵۳ درصدی را کسب کرد. به گزارش کالاخبر بیشترین ارزش معاملات این هفته نیز در نماد گواهی سپرده سکه طلا رقم خورد. به طوری که در نمادهای معاملاتی این دارایی پایه یک میلیون و ۳۷۹ هزار و ۶۰۰ گواهی سپرده سکه معامله شد و ارزش ۱۶۵۸ میلیارد و ۱۹۳ میلیون ریالی به ثبت رسید تا ۶۶ درصد ارزش معاملات در اختیار سکه طلا قرار گیرد. همچنین ۲ میلیون و ۱۴۳ هزار و ۳۴۳ گواهی سپرده زعفران نگین نیز در حالی مورد معامله قرار گرفت که ارزش بالغ بر ۸۴۲ میلیارد ریالی را در پی داشت. با ثبت این حجم و ارزش معاملات زعفران نگین رتبه دوم معاملات را در دو متغیر مذکور کسب کرد. معامله‌گران ۱۱ هزار و ۱۳۲ گواهی سپرده برنج را نیز خریدند و ارزش نزدیک به ۶/۳ میلیارد ریالی را به ثبت رساندند. گفتنی است ۲۵۲ گواهی سپرده پسته بادامی و فندقی نیز به ارزش تقریبی ۵۳۷ میلیون ریال در بازار معامله شد. در هفته‌ای که گذشت ۱۵۶ گواهی سپرده زیره سبز و ۲۱۱ گواهی سپرده کشمش سبز و ۲۹۳ گواهی سپرده نخود نیز در مجموع به ارزشی حدود ۳۹۵ میلیون ریال مورد دادوستد قرار گرفت.

■ **پذیرش محصولات ۵ شرکت در بازار اصلی**

در همین حال بورس کالای ایران از پذیرش شمش فولادی، کنسانتره سنگ‌آهن، ناودانی و شمش روی پنج شرکت در بازار اصلی بورس کالا خبر داده است. مدیریت پذیرش و بازاریابی بورس کالای ایران با صدور اطلاعیه‌های جداگانه‌ای از پذیرش شمش فولادی، کنسانتره سنگ‌آهن، ناودانی و شمش روی ۵ شرکت در بازار اصلی بورس کالا خبر داد. براساس این اطلاعیه‌ها، پذیرش محصولات مذکور پس از بررسی مدارک و مستندات در سیصد و بیست و پنجمین جلسه کمیته عرضه در تاریخ بیست و یکم دی ماه به تصویب رسید. به این ترتیب شمش فولادی شرکت‌های تولیدی فولاد کیمیای صبا و فولاد ریزان سهند سراب، کنسانتره سنگ‌آهن شرکت سپهر صنعت آرتا، ناودانی شرکت فولاد الماس یزد و ۱۷۵۰ تن شمش روی شرکت گسترش صنایع روی ایرانیان راهی بازار اصلی بورس کالای ایران می‌شوند.

دو عرضه‌کننده شمش روی شرکت گسترش صنایع روی ایرانیان، شرکت‌های «صنعتی و معدنی کیمیای زنجان گستران» و شرکت «زرین معدن آسیا» هر یک به میزان ۸۷۵ تن هستند.

خبر

همزمان با افزایش قیمت انجام می‌شود

عرضه مجدد بلوک ۱۵ درصدی «فارس»

بورس ۲۴- عرضه دوم بلوک ۱۵ درصدی سهام هلدینگ پتروشیمی خلیج‌فارس در ششمین روز بهمن ماه در بورس انجام می‌شود. در پی ناکامی سازمان خصوصی‌سازی در فروش بلوک یک درصدی سهام هلدینگ پتروشیمی خلیج‌فارس که روز شنبه یازدهم دی‌ماه به قیمت پایه هر سهم ۹۹۶ تومان در بورس عرضه شد، این سازمان روز یکشنبه دوازدهم دی ماه هم در فروش بلوک دو درصدی این شرکت ناکام ماند. این در حالی است که به دلیل نبود مشتری برای بلوک ۱۵ درصدی سهام شرکت صنایع پتروشیمی خلیج‌فارس این عرضه نیز در روز چهارشنبه پانزدهم دی‌ماه انجام نشد. حالا سازمان خصوصی‌سازی بنا دارد دوباره بلوک ۱۵ درصدی «فارس» که ۴۳ میلیارد و ۵۰ میلیون سهم را شامل می‌شود به وکالت از سوی شرکت ملی صنایع پتروشیمی در ششمین روز بهمن ماه امسال در بازار دوم بورس اوراق بهادار تهران عرضه کند. شایان ذکر است قیمت پایه در نظر گرفته شده برای این بلوک ۱۵ درصدی از ۱۲هزار و ۹۵۰ ریال در عرضه قبلی به ۱۴ هزار ۷۰ ریال برای هر سهم در عرضه جدید تغییر کرده است و خریدار باید ۳۰ درصد مبلغ پیشنهادی خود را به صورت نقد پرداخت و بقیه را به صورت قسطی در ۴۸ ماه (هر شش ماه یک قسط) پرداخت کند.

کارشناس بازار سرمایه مطرح کرد

نزدیک شدن شاخص کل به محدوده حمایتی

باشگاه خبرنگاران جوان- علی ملک لی کارشناس بازار سرمایه گفت: در تحلیل هفته گذشته انتظار داشتیم شاخص کل بورس روندی نزولی را در پیش بگیرد که همین طور هم شد و شاخص کل هفته گذشته با عدد یک میلیون و ۳۶۳ هزار واحد شروع به کار کرد و در پایان هفته با کاهش بیش از دو درصدی، به عدد یک میلیون و ۳۳۴ هزار واحد رسید. این تحلیلگر بازار سرمایه افزود: هم‌اکنون شاخص کل بورس در کانالی نزولی قرار دارد و از منظر تحلیل تکنیکال احتمال ریزش آن تا تراز یک میلیون و ۲۵۰ هزار واحد وجود دارد. در آن ناحیه است که شاخص کل به حمایت خط در روند بلندمدت خود می‌رسد و می‌شود انتظار برگشت از آن محدوده را قوی دانست. وی اظهار کرد: ریزش شاخص کل تا محدوده یک میلیون و ۲۵۰ هزار واحد ادامه دارد. ملک لی عنوان کرد: شاخص هم وزن نیز که نماگر بهتری از وضعیت بورس تهران است، در هفته‌ای که گذشت به نسبت شاخص کل عملکرد بهتری داشت. وی افزود: این شاخص در روز شنبه با عدد ۳۶۰ هزار واحد شروع به کار کرد و پس از کاهش ۱/۵ درصدی در پایان هفته به عدد ۳۵۳ هزار واحد رسید. انتظار می‌رود با کاهش این شاخص و رسیدن آن به محدوده ۳۲۰ هزار واحد، روند صعودی جدیدی را آغاز کند.

افزایش سرمایه بیش از ۳۰۰ درصدی دو شرکت

بورس پرس- سه شرکت بورسی و فرابورسی، زمان برگزاری مجمع سالانه و فوق‌العاده برای تصویب صورت‌های مالی، افزایش سرمایه و... را اعلام کردند. دو شرکت زغال‌سنگ نگین طبس و لاستیک یزد برای تصمیم‌گیری در خصوص افزایش سرمایه ۳۲۴ و ۳۰۰ درصدی از دو محل مطالبات سهامداران و آورده نقدی و سود انباشته و سرمایه‌گذاری توسعه آذربایجان برای تغییر سال مالی و تطابق اساسنامه با نمونه اساسنامه سازمان بورس، زمان برگزاری مجمع فوق‌العاده را اعلام کردند. همچنین سرمایه‌گذاری توسعه آذربایجان پیرو مجمع نوبت اول که نوزدهم دی به حد نصاب نرسید به مجمع سالانه نوبت دوم می‌رود. گفتنی است شرکت زغال‌سنگ نگین طبس مجمع فوق‌العاده خود را در ساعت ۱۰ روز دوشنبه چهارم بهمن در اصفهان برگزار می‌کند. همچنین شرکت لاستیک یزد هم مجمع فوق‌العاده خود را در ساعت ۱۲ روز یکشنبه دهم بهمن‌ماه در تهران برگزار خواهد کرد. در همین حال شرکت سرمایه‌گذاری توسعه آذربایجان مجمع سالانه و فوق‌العاده خود در نوبت دوم را در ساعت ۱۵ و ۱۷ روز چهارشنبه ششم بهمن در اتاق بازرگانی تبریز برگزار می‌کند.

کاهش ارزش سهام عدالت

«جهان‌صنعت»- ارزش سهام عدالت روز گذشته کاهش یافت. بر این اساس در پایان معاملات روز گذشته بازار سهام، ارزش سهام عدالت در مقایسه با روز چهارشنبه بیست و دوم دی‌ماه معادل ۰/۸ درصد کاهش یافت. این کاهش همزمان با کاهش ۱۱ هزار واحدی شاخص کل بورس رخ داد. بر این اساس ارزش سبد ۵۳۲هزار تومانی، یک میلیون تومانی و ۴۹۲ هزار تومانی سهام عدالت به ترتیب به ۱۱ میلیون و ۹۸۴ هزار تومان، ۲۲ میلیون و ۵۷۷ هزار تومان و ۱۱ میلیون و ۱۱۵هزار تومان رسید. با احتساب این موضوع، ارزش ۶۰ درصد قابل فروش سبد ۵۳۲ هزار تومانی سهام عدالت به هفت میلیون و ۱۹۰هزار تومان رسیده است.

درج ۲ نماد در سامانه پس از معاملات

«جهان‌صنعت»- نماد دو شرکت در سامانه پس از معاملات شرکت سپرده‌گذاری مرکزی اوراق بهادار و تسویه وجوه درج شد. بر اساس اطلاعیه صادرشده از سوی سپرده‌گذاری مرکزی اوراق بهادار و تسویه وجوه، درج نماد شرکت‌های «بین‌المللی توسعه صنایع و معادن غدیر و گروه مالی کیان» در سامانه پس از معاملات انجام گرفت. درج نماد «وکغدیر» متعلق به شرکت بین‌المللی توسعه صنایع و معادن غدیر با سرمایه ۱۳ میلیارد سهم و قیمت اسمی ۱۰۰۰ ریال و نماد «کیانا» متعلق به گروه مالی کیان با سرمایه دو میلیارد سهم و قیمت اسمی ۱۰۰۰ ریال در سامانه پس از معاملات عملیاتی شد.

شرکت ملی نفت ایران
شرکت ملی مناطق نفتخیز جنوب

نوبت اول

تکرار فراخوان مناقصه عمومی (ارزیابی کیفی)

توجه: اعلام آمادگی جهت شرکت در این مناقصه صرفا به صورت الکترونیکی (توکن) و از طریق سامانه ستاد به نشانی www.setadIran.ir می‌باشد.
مناقصه عمومی یک‌مرحله‌ای شماره م م/۹۹/۰۰۳۱/ت/۱/ مربوط به تهیه و تامین ۳ دستگاه کامیونت ۵ تن، دو دستگاه کامیون اتاقی ۱۰ تن، ۵ دستگاه کامیون جراثقالدار ۱۰ تن و ۴ دستگاه سپتیک تانک جهت جمع‌آوری نفت خام به صورت ۲۴ ساعته با دو راننده مورد نیاز ترابری شرکت بهره‌برداری نفت و گاز مارون از طریق عملیات ترابری سنگین مدیریت عملیات ترابری و پشتیبانی تولید

الف- شرح مختصر خدمات
تهیه و تامین ۳ دستگاه کامیونت ۵ تن، دو دستگاه کامیون اتاقی ۱۰ تن، ۵ دستگاه کامیون جراثقالدار ۱۰ تن و ۴ دستگاه سپتیک تانک جهت جمع‌آوری نفت خام به صورت ۲۴ ساعته با دو راننده مورد نیاز ترابری شرکت بهره‌برداری نفت و گاز مارون از طریق عملیات ترابری سنگین مدیریت عملیات ترابری و پشتیبانی تولید

ب- محل اجرای خدمات و مدت انجام کار
محل اجرای خدمات در شرکت ملی مناطق نفتخیز جنوب مدیریت عملیات ترابری و پشتیبانی تولید و مدت انجام آن ۱۲ماه می‌باشد.

ج- برآورد کارفرما
برآورد کارفرما جهت انجام خدمات -/۴۶/۴۲۵/۸۱۰/۰۰۰ ریال می‌باشد.

د- شرایط مناقصه‌گران متقاضی
- داشتن ظرفیت آزاد (تعدادی و ریالی) در رشته مربوطه
- داشتن گواهینامه تعیین صلاحیت در رشته حمل‌ونقل کد ۱
- داشتن گواهینامه تایید صلاحیت ایمنی از اداره کل تعاون کار و رفاه اجتماعی
- ارائه مدرکی دال بر دارا بودن خط‌مشی HSE توانایی ارائه تضمین شرکت در فرآیند ارجاع کار به مبلغ -/۲/۳۲۱/۲۹۰/۵۰۰ ریال همچنین توانایی ۱۰% مبلغ پیمان (در صورت برنده شدن) بعنوان تضمین انجام تعهدات
- مناقصه‌گر جهت تحویل تضمین شرکت در فرآیند ارجاع کار علاوه بر بارگذاری تصویر تضمین از طریق سامانه لازم است به صورت حضوری به دفتر کمیسیون مناقصات در اهواز، کوی فدائیان اسلام مجتمع تندگویان، واقع در روبه‌روی بلوک دو، ساختمان طرح‌های راه و ساختمان در مهلت مقرر مراجعه و تضمین را تسلیم نمایند.

هـ- محل و مهلت دریافت اسناد
از کلیه متقاضیان واجد شرایط دعوت به عمل می‌آید ظرف مهلت مقرر در این فراخوان جهت دریافت اسناد و اعلام آمادگی از طریق سامانه ستاد و به نشانی www.setadIran.ir مراجعه نمایند تا ارزیابی‌های لازم وفق آیین‌نامه اجرایی بند ج ماده ۱۲ قانون برگزاری مناقصات (ارزیابی کیفی) بر روی مدارک ارسالی مناقصه‌گران به عمل آید.
۱- مهلت اعلام آمادگی: به صورت الکترونیکی (غیر حضوری و) از ساعت ۸:۰۰ تاریخ ۱۴۰۰/۱۰/۲۷ لغایت ساعت ۱۹:۰۰ تاریخ ۱۴۰۰/۱۱/۰۹
۲- مبلغ خرید اسناد و شماره حساب: واریز مبلغ ۱/۴۲۸/۰۰۰ ریال از طریق درگاه موجود در سامانه به نشانی www.setadIran.ir
ضمنا می‌بایستی حداکثر ظرف مدت ۱۴روز مدارک ارزیابی کیفی خود را مطابق با اطلاعات درخواست شده در استعلام ارزیابی کیفی از طریق سامانه ستاد بارگذاری نمایند. بدیهی است کارفرما این حق را برای خود محفوظ می‌دارد به مدارکی که شرایط مندرج در متن آگهی و استعلام ارزیابی کیفی را لحاظ ننموده‌اند ترتیب اثر ندهد.
محل، زمان تحویل و گشایش پیشنهادها
متقاضیان واجد الشرایط در مرحله ارزیابی کیفی مکلفند پیشنهادات خود را حداکثر تا ساعت ۱۴:۰۰ روز سه‌شنبه مورخ ۱۴۰۰/۱۲/۲۴ به صورت الکترونیکی و از طریق سامانه ستاد تسلیم نمایند. ضمنا پیشنهادات در ساعت ۰۸:۰۰ روز چهارشنبه مورخ ۱۴۰۰/۱۲/۲۵ گشایش و قرائت خواهد شد و حضور نماینده مناقصه‌گران با معرفی‌نامه و کارت شناسایی معتبر بلامانع است.
همچنین مناقصه‌گران می‌بایست ضمن بارگذاری الکترونیکی تصویر تضمین شرکت در فرآیند ارجاع کار در سامانه تا ساعت ۱۴:۰۰ روز سه‌شنبه مورخ ۱۴۰۰/۱۲/۲۴ اصل تضمین مذکور را به صورت فیزیکی به کمیسیون مناقصات شرکت ملی مناطق نفتخیز جنوب در آدرس: اهواز- کوی فدائیان اسلام مجتمع تندگویان، واقع در روبه‌روی بلوک دو، ساختمان سابق طرح‌های راه و ساختمان تسلیم نمایند.
همزمان ارائه معرفی‌نامه و کارت ملی برای متقاضیان شرکت در مناقصه و نمایندگان شرکت‌ها در همه مراحل لازم و ضروری می‌باشد.
تذکر: حسب مورد ارائه یک نسخه اصلی از اساسنامه شرکت‌ها، آگهی تاسیس، آخرین تغییرات ثبتی و هرگونه گواهی مبنی بر واجد شرایط بودن شرکت مطابق با مفاد آگهی الزامی می‌باشد.
WWW.NISOC.IRhttp://iets.mporg.ir
شناسه: ۱۲۵۷۴۶۸
امور حقوقی و قراردادها - شرکت ملی مناطق نفتخیز جنوب

در یک گزارش پژوهشی بررسی شد

نقش جریان‌ها و احزاب در شکل‌گیری فساد

عاطفه غلامی*- احزاب و جریان‌های سیاسی که متشکل از گروهی از افراد با یک سری عقاید و چارچوب مشترک هستند، تقریبا در اکثر جوامع برای دستیابی به اهداف مشخصی شکل می‌گیرند. در مسیر دستیابی بـه اهداف برخی از احزاب و جریان‌های سیاسـی به منظور تامین مالی گروه، سهولت دستیابی به خواسته‌ها و سـرعت بخشـیدن به کارها ممکن است دست به اقدامات ناپسند و فسادآمیز بزنند، مانند سوءاستفاده از منابع مالی دولتی، رشوه به برخی مقامات و... که وجود چنین جریان‌های نادرستی بودجه عمومی کشور را هدر داده، منجر به تعویق در اجرای برنامه‌های توسعه‌ای و عمرانی، عدم گسترش آموزش و بهداشت و... می‌شود و امنیت و توسعه اقتصادی کشور را که در گرو توسعه انسانی است با خطر مواجه می‌کند. لذا راهکارهایی چون شفافیت در تامین مالی احزاب سیاسی، تشدید نظارت و به‌کارگیری سـازوکارهای اجرایی قوی، ممنوعیت نامزدهای سیاسی از برگزاری رویدادهای عمومی رسمی (ازجمله رویدادهای خیریه) به‌منظور تبلیغات انتخاباتی و دسترسی عادلانه به منابع و تاسیسات عمومی به منظور کنترل عملکرد احزاب و جلوگیری از فسادهای احتمالی پیشنهاد می‌شود.

■ احزاب و اهداف آنان

حزب متشکل از مجموعه افرادی است که بر مبنای اساسنامه و مرام‌نامه ملی و کلان‌نگر تشکیل شده و به دنبال دستیابی به قدرت سیاسی و حفظ قدرت مذکور از طریق سازوکارهای انتخاباتی است. از نظر آنتونی داونز، دانشمند سیاسی آمریکایی، احزاب سیاسی شکل خاصی از تشکیلات اجتماعی هستند. آنها نباید با انجمن‌ها، فدراسیون‌ها و باشگاه‌های اجتماعی اشتباه گرفته شوند. در واقع یک حزب سیاسی تیمی از مردان است که به دنبال کنترل حاکمیت هستند. جیووانی سارتوریف محقق ایتالیایی نیز یک حزب را چنین تعریف کرده است: هر گروه سیاسی که با برچسب رسمی مشخص شـود در انتخابات حاضر می‌شود و می‌تواند از طریق انتخابات نامزدهای پست دولتی را تعیین کند. حتی اگر این تعاریف تفاوتی در فهم احزاب سیاسی نشان دهند، در نهایت همه آنها بر شرکت در انتخابات و علاقه‌مندی به دست آوردن مناصب و ماموریت‌های عمومی به عنوان عناصر اساسی مشخص‌کننده احزاب سیاسی تاکید می‌کنند. آنها باید معیارهای خاصی را داشته باشند که به شرح زیر خلاصه می‌شود:

حزب تلاش می‌کند تا بر شکل‌گیری نظرات سیاسی تاثیر بگذارد؛ حزب، انجمنی از شهروندان است که دارای عضویت انفرادی هسـتند و باید حداقل تعداد اعضا را داشته باشد تا جدی بودن اهداف آن و چشم‌اندازهای موفقیت برای آنها مشخص و دارای برنامه باشد؛ حزب باید اراده خود را برای مشـارکت مداوم در نمایندگی سیاسـی مردم در طول انتخابات نشان دهد. بنابراین این اتحادیه خود را از اتحادیه‌ها، سازمان‌های غیردولتی و سـایر ابتـکارات که نمی‌خواهند هیچ مسـوولیت سیاسی‌ای را برای بخش‌های بزرگ‌تر برعهده بگیرند، متمایز می‌کند. یک حزب باید یک سازمان مستقل و دائمی باشد. در واقع یک حزب فقط برای یک انتخابات تشکیل نمی‌شود. یک حزب باید مایل به حضور در انظار عمومی باشد، یک حزب لزوما نیازی به کسب کرسی در پارلمان ندارد، اما باید تمام معیارهای دیگر را برآورده کند. بنابراین احزاب را می‌توان انجمن‌های دائمی شهروندان دانست که بر اساس عضویت رایگان و برنامه‌ای مدون، مشتاق هستند تا به منظور تحقق پیشنهادات در مسیر انتخابات، موقعیت‌های تعیین‌کننده سیاسی کشور را با تیم رهبران خود تصاحب کنند.

■ بررسی نقش احزاب و جریان‌های سیاسی در شکل‌گیری و مقابله با فساد

فساد یک بیماری است؛ سرطانی که بافت فرهنگی، سیاسـی و اقتصـادی جامعه را می‌خـورد و عملکرد اعضای حیاتی را از بین می‌برد. طبق گزارشات سازمان شفافیت بین‌المللی، فساد یکی از بزرگ‌ترین چالش‌های جهان معاصر اسـت؛ دولت خوب را تضعیف می‌کند، سیاسـت‌های عمومـی را به طور اساسـی مخدوش می‌کند، منجر به تخصیص نادرست منابع می‌شود، به بخش خصوصی آسیب می‌رساند و وضعیت فقرا را بدتر از قبل می‌نماید. در شکل‌گیری فساد، عوامل مختلفی دخیل هستند. یکی از این عوامل احزاب و جریان‌های سیاسی هسـتند. البته احزاب و جریان‌های سیاسی همان‌طور که می‌توانند در ایجاد فسـاد نقش داشته باشند در جلوگیری و مقابله با فساد هم می‌توانند موثر واقع شوند که در ادامه هر یک از موارد به تفکیک مورد بررسی قرار گرفته‌اند.

■ بررسی نقش احزاب و جریان‌های سیاسی در شکل‌گیری فساد

همان‌طور که در بخش قبلی تبیین شد، احزاب و جریان‌های سیاسی، شامل گروهی از افراد هستند که به دنبال دسـتیابی به یک هدف مشترک، خاص و از پیش‌تعیین‌شده هستند. از همین‌رو در مسیر دستیابی به اهداف و محقق شـدن خواسته‌های گروهی خود، از کمک‌های فردی خود دریغ نمی‌کنند. دانشمندان علوم سیاسی معتقدند که ایجاد نهاد سیاسی، راه‌حلی برای حل مشـکل فساد است و استدلال می‌کنند که نهادهای سیاسی قواعدی را تشکیل می‌دهند که بشر از آنها پیروی می‌کند و بنابراین بر میزان بروز فساد در یک جامعه خاص تاثیر می‌گذارد. بااین حال، تحقیقات در مورد رابطه بین جریان‌های سیاسی و فساد در مورد اینکه آیا جریان‌های سیاسی خاصی بر وقوع فساد تاثیر کاهنده یا فزاینده دارند، نتایج متفاوتی به همراه داشته است. به عنوان مثال، در برخی موارد هر عضو حزب و جریان سیاسی به منظور نشان دادن حضور موثر خود حاضر به انجام هر کاری است؛ البته در این بین منافع شخصی فرد هم اثرگذار بوده و یک دلیل برای انجام هر کاری در رسیدن به هدف گروهی حزب، منافع شخصی افراد است. بنابراین خود احزاب و جریان‌های سیاسی و افراد عضو آنها می‌توانند عوامل شکل‌گیری فسادهای اقتصادی، مالی، اداری و... باشند.

مهم‌ترین عاملی که منجر به وقوع فسـاد توسط احزاب و جریان‌های سیاسی می‌شود، تامین مالی احزاب سیاسی است. درواقع پول در حوزه سیاسی، نقش مهمی ایفا می‌کند و برای دموکراسی فراگیر و حکمرانی موثر ضروری است و این امکان را برای احزاب و جریان‌های سیاسی ایجاد می‌کند که با رای‌دهندگان در تماس و ارتباط باشند و سازمان‌های سیاسی بلندمدت ایجاد کنند. از همین‌رو برای تامین مالی جریان‌های سیاسی ممکن است مفاسدی رخ دهد، به طوری که کمیسیون ونیز و سازمان امنیت و همکاری اروپا در دفتر نهادهای دموکراتیک و حقوق بشر، سوءاستفاده از منابع اداری در طول فرآیند انتخابات را به عنوان یکی از مهم‌ترین و پُرتکرارترین چالش‌های مشاهده شده در اروپا و فراتر از آن یاد کرده‌اند. جامعه جهانی چنین سوءاستفاده‌هایی از منابع دولتی که منافع روشنی را برای سیاستمداران و احزاب کنونی ایجاد می‌کند و زمینه بازی ناعادلانه‌ای را فراهم می‌آورد تا منجر به تضعیف تمامیت انتخابات شود را به طور فزاینده‌ای به رسمیت می‌شناسد. سوءاستفاده از منابع دولتی توسط حزب حاکم برای قرار دادن خود در موقعیت مطلوب، همچنان در بسیاری از کشورها مشکل‌ساز است. همچنین سوءاستفاده از منابع دولتی می‌تواند منجر به یک سیسـتم حزبی غالب شـود یا به حفظ آن کمک کند. به عنـوان گروهی از احزاب/ سازمان‌های سیاسـی که پی‌درپی در انتخابات پیروز شـده‌اند و شکست آینده آنها قابل پیش‌بینی نیست یا در آینده قابل پیش‌بینی بعید است، سوءاستفاده از منابع دولتی و ارتکاب فساد توسط احزاب و جریان‌های سیاسـی می‌تواند از چند طریق رخ دهد که در شکل شماره (۱) ارائه شده است.

■ سوءاستفاده از منابع مالی

منابع مالی دولت شـامل دارایی‌های پولی بودجه دولت و موسسات دولتی یا تحت مدیریت دولت است. سوءاستفاده از منابع مالی می‌تواند منابع دولتی را برای تاثیرگذاری بر روند انتخابات تغییر مسیر دهد و می‌تواند بودجه محدودی را که برای توسـعه، زیرساخت‌ها یا پروژه‌های رفاه اجتماعی در دسترس است تخلیه کند. همچنین جریان سیاسی حاکم فعلی ممکن است با جلوگیری از تجمّع مخالفان یا حَذف منابع دولتی برای تامین مالی سایر جریان‌های سیاسی، زمین بازی را به نفـع خود تغییر دهد. از طرف دیگر، برخی پروژه‌های دولتی ممکن اسـت در طول دوره مبارزات انتخاباتی برای تاثیرگذاری بر رای‌دهندگان آغاز شوند تا اینکه در مواقع مورد نیاز آغاز شوند.

■ سوءاستفاده از منابع نظارتی

مقامات فعلی همچنین ممکن است از دستورالعمل قانونی خود برای تصویب قوانین و مقرراتی که رفتار را کنترل می‌کنند، سوءاستفاده کنند. سوءاستفاده از منابع نظارتی ممکن است شامل تغییر قانون کیفری تا ترتیب ظاهر شدن نامزدها در برگه رای باشد.

■ سوءاستفاده از منابع نهادی

سوءاستفاده از منابع نهادی شامل سوءاستفاده مقامات دولتی از وسایل نقلیه رسمی در طول مبارزات انتخاباتی، چـاپ مواد تبلیغاتی در دفاتر چـاپ ملی یا برگزاری جلسات و تجمعات حزبی در مراسم رسمی می‌شود. در مورد صاحبان دفتر فعلی که در انتخابات مجدد نامزد شده‌اند، سوءاستفاده از منابع عمومی همچنین شامل کارکنان اداری اسـت که برای مبارزات انتخاباتی کار می‌کنند. همچنین سوگیری رسانه‌های دولتی نمونه بارز سوءاستفاده از منابع دولتی برای بسیج آرا در بین کارکنان دولت یا ارعاب رای‌دهندگان مخالف استفاده کند.

■ سوءاستفاده از منابع اجرایی

سوءاسـتفاده از منابع اجرایی شامل سوءاستفاده از نهادهـای امنیتی و انتظامی بـرای اجرای قوانین و مقررات اسـت. نمونه‌هایی از سوءاستفاده از این منابع برای مزایای انتخاباتی و جریان‌های سیاسی و حزبی می‌تواند شامل برداشتن مجوز برای تجمعات مبارزات انتخاباتی مخالفان یا بازرسی‌های مالیاتی غیرمنتظره از احزاب رقیب باشد. علاوه بر این، جریان سیاسی حاکم ممکن است از کنترل ممتاز خود بر دستگاه‌های اداری و نظامی (پلیس، شعب اخذ رای، مراکز شمارش آرا و غیره) برای دستکاری فرآیندهای انتخاباتی بدون مجازات نسبی سوءاستفاده کند.

علاوه بر سوءاستفاده از منابع دولتی، مفاسد دیگری توسط احزاب و جریان‌های سیاسی ممکن است رخ دهد که در شکل شماره (۲) برخی از آنها ارائه شده‌اند.

■ رشوه

رشـوه به عنوان سوءاستفاده از قدرت و اختیار در مقابل حفظ منافع شخصی تعریف می‌شود. سوءاستفاده از قدرت و اختیار توسط احزاب و جریان‌های سیاسی به دو صورت قابل انجام است که عبارتند از: سوءاستفاده از قدرت و اختیار به منظور تسریع رویه‌های مطابق با قانون. مانند دریافت مزایای مالی یا سایر مزایا در قبال اتمام مراحل در زمان کوتاه‌تر است؛ سوءاستفاده از قدرت و اختیار به منظور تسریع رویه‌های خلاف قانون.

■ طرفداری

طرفداری نوعی فسـاد سیاسی است که در طول فرآیند تصمیم‌گیری سیاسی توسط احزاب و جریان‌های سیاسـی ممکن اسـت رخ دهد. طرفداری به عنوان یک مفهوم به معنای مطلوبیت و حمایت نامشروع و غیرقانونی است. مطلوبیت سیاسی عبارت است از ارائه مزایای غیرقانونی به طرق مختلف توسط احزاب سیاسی منتخب به گروهی از رای‌دهندگان که در انتخابات از آنها حمایت کردند. به طور خلاصه، احزاب سیاسی به نحوی به حامیان سیاسـی خود به خاطر کمک‌هایی که در مرحله انتخاباتی خود کرده‌اند، پاداش می‌دهند. طرفداری سیاسی را می‌توان جناح‌بندی سیاسی نیز نامید. امروزه طرفداری سیاسی یا مشتری‌گرایی سیاسی در بسیاری از کشورها رایج است. احزاب سیاسی تمایل به ایجاد موقعیت‌های جدید نهادهای عمومی به منظور به کارگیری حزبی خود دارند.

■ حمایت:

پس از روی کار آمدن حزب سیاسی، در روند سیاسی متداول است که بروکرات‌های سطح بالا که در نهادهای عمومی مشغول به کار هستند، یا با افراد جدید با در نظر گرفتن عواملی مانند حزب‌گرایی سیاسی، حامیان، ایدئولوژی و احزاب نژادپرست کنار گذاشته شوند. در ادبیات سیاسی به این وضعیت «حمایت» می‌گویند. حمایت‌های شدید به این معناست که برخی از وزرا از قدرت و اختیار نامحدودی برخوردارند تا در پست‌های مختلف تعیین وظیفه کنند و از مشاوران جدید استفاده کنند. «سیستم خرابکاری» که در ایالات متحده در قرن ۱۹ اعمال شد، مثال خوبی از فساد جریان‌های سیاسی از نوع حمایت است. این سیستم به عنوان توزیع قدرت سیاسـی با ارائه خدمات ملکی به طرفداران سیاسی تلقی می‌شـود. به طور خلاصه، فساد حمایتی، نوعی توزیع موقعیت‌های عمومی به عنوان جایزه به حامیان، مشارکت‌کنندگان و دادن قدرت سیاسی بدون در نظر گرفتن اصول شایستگی و برابری است.

■ خرید رای متقابل

خرید رای متقابل فسـاد سیاسی است که به ویژه در مراحـل قانونگذاری رخ می‌دهد. اگر به نفع احزاب سیاسی باشد، احزاب سیاسی ممکن است متقابلا از قوانینی که به مجلس پیشنهاد داده‌اند (نهاد قانونگذاری) حمایت کنند. این به نوعی تجارت رای متقابل است. شـکی نیسـت که رای‌گیری در برخی موارد ممکن است در ساده‌سازی فرآیند تصمیم‌گیری مفید باشد. به عنوان مثال، تصمیم‌گیری در پارلمان درباره موضوعات خاص ممکن است تابع قوانین محکم و سخت باشد.

شکل ۱: منابع دولتی مورد سوءاستفاده توسط احزاب و جریان‌های سیاسی

شکل ۲: انواع مفاسد اقتصادی که ممکن است احزاب و جریان‌های سیاسی مرتکب شوند

تصمیم‌گیری در مورد موضوعی خاص ممکن است به نسبت معینی از تعداد کل نمایندگان مجلس محدود شود. در این شرایط احزاب سیاسی می‌توانند متقابلا از تصویب پیشنویس قانون پیشنهادی خود به پارلمان اطمینان حاصل کنند. هر دو حزب (بخشی از قدرت و حـزب مخالف) از آرای خود برای حمایت متقابل از یکدیگر استفاده می‌کنند. در برخی موارد تجارت رای می‌تواند باعث فساد سیاسی شده و اخلاق سیاسی را از بین ببرد. احزاب سیاسی زمانی می‌توانند از یکدیگر حمایت کنند که منفعت متقابل وجود داشته باشد. به عنوان مثال، اعضای پارلمان ممکن است به منافع متقابل رای دهند؛ به عنوان مثال، حزب A می‌تواند با حزب B موافقت کند تا از پروژه X پیشنهادی به مجلس در قبال رای دادن به پروژه Y پیشنهاد شده توسط حزب B حمایت کند. در این شرایط هر دو پروژه ممکن است اجرا شوند، حتی اگر مطابق منافع کشور نباشد.

موضوع دیگری که می‌تواند در خصوص فساد احزاب سیاسـی مورد ارزیابی قرار گیرد، خرید رای است. در سازوکار ثبت احزاب سیاسی ممکن است به طور مخفیانه برای تصویب پیش‌نویس قانونی که به مجلس پیشنهاد داده‌اند، به معاون حزب دیگر مزایای مالی پیشنهاد دهند. کاربرد وسـیع‌تری برای خرید رای به شرح زیر است: انتقال معاون یک حزب سیاسی به یک حزب سیاسی دیگر (پس از انتخابات) با بهره‌مندی از امکانات مالی یا راه‌های دیگر، نوع دیگری از فساد سیاسی است. انتقال نماینده به حزب دیگر به نوعی افزایش تعداد آرا است، به ویژه در مناطق روستایی که معاون به عنوان شخص مهم‌تر از برنامه و فلسفه حزب در نظر رای‌دهندگان است. بنابراین اگر معاون از حزب A به B تغییر کند، همچنان از حمایت رای‌دهندگان برخوردار خواهد بود. در شرایط کنونی، خرید معاون نوعی فساد سیاسی رایج است که در روند سیاسی دیده می‌شود. همچنین در کنار خرید معاون احزاب، بازار خرید نمایندگان و رای نیز توسط برخی جریان‌های سیاسی و احزاب وجود دارد.

■ لابی کردن

در حین فرآیند تصمیم‌گیری سیاسی، گروه‌هایی توسط حزب حاکم تحت فشار قرار می‌گیرند، از همین‌رو سایر احزاب مخالف، بوروکراسی و رای‌دهندگان لابی می‌کنند و مانع تصمیم‌گیری بهینه در بخش عمومی می‌شوند.

■ سوءاستفاده

سیاستمداران سعی می‌کنند انتظارات گروه‌های حامی و ذی‌نفع را برآورده کنند تا مانع از دسـت دادن آرا در انتخابات آینده شوند. به عنوان مثال، یک شرکت X که قبل از انتخابات شهرداری به کاندیدایی کمک مالی کرده است، می‌تواند آسفالت جاده مقابل شرکت را درخواست کند. آسفالت جاده بدون توجه به صف، نوعی سوءاستفاده است.

■ دستکاری سیاسی

نوع دیگری از فساد که ممکن است توسط جریان‌های سیاسی و احزاب رخ دهد، «دستکاری سیاسی» است، بدین صورت که سیاستمداران برای به حداکثر رساندن آرا اقدام به گمراه کردن رای‌دهندگان می‌کنند. دستکاری سیاسی به روش‌های مختلفی قابل انجام است که عبارتند از: تعهدات اضافی و دروغگویی، تبلیغات، اطلاعات اضافی و پنهان‌کاری.

■ ملاحظات امنیت اقتصادی

اگرچه احزاب غالبا از طیف وسـیعی از روش‌ها برای حفظ قدرت استفاده می‌کنند، اما شواهد تجربی وجود دارد که نشـان می‌دهد بهره‌برداری از منابع دولتی از اهمیت محوری برخوردار اسـت. در واقع سوءاستفاده از منابع دولتی می‌تواند یک فساد بزرگ در روند انتخابات باشـد زیرا می‌تواند نابرابری‌های قدرت را تشـدید کند، مزایای ناعادلانه انتخاباتی را بـرای صاحب‌منصبان به ارمغان بیاورد، یکپارچگی یک انتخابـات را به خطر بیندازد و اعتماد عمومی به مشـروعیت این روند و انتخابات را کاهش دهد. معمولا هزینه‌های سیاسی احزاب بیش از درآمدهای قانونی آنها است. از این‌رو آنان متوسل به شیوه‌های نادرست، غیراخلاقی یا غیرقانونی برای تامین مالی فعالیت‌های سیاسی و تضمین بقا و موقعیت خود در صحنه سیاست می‌شوند.

سوءاسـتفاده احزاب از منابع مالی دولت تبعات بسـیاری بر اقتصاد جامعه و امنیت اقتصادی کشور دارد که برخی از آنها عبارتند از:

ایجاد کسری بودجه دولت: متوسل شدن احزاب بـه تامین مالی از محل منابع مالی دولت، منجر به کاهش منابع و بودجه دولت می‌شود. کاهش بودجه دولت نیز منجر به تعویق در اجرای پروژه‌های عمرانی، شهرسازی و توسعه‌ای می‌شود که درنهایت دسترسی مردم به کالاهای عمومی که تامین آنها وظیفه دولت است، کاهش می‌یابد. کاهش ارائه خدمات عمومی بـه جامعه و مردم نیز به مرور منجر به کاهش رفاه زندگی مردم و شروع اعتراضات آنان به دولت وقت می‌شود.

■ کاهش رفاه زندگی اجتماعی

با کاهش بودجه دولت به دلیل سوءاستفاده احزاب از آن، هزینه‌های بخش آموزش، بهداشت و درمان و... تامین نخواهد شد. لذا رفاه اجتماعی مردم که در گرو چنین متغیرهای مهم اجتماعی- اقتصادی در جامعه است، کاهش خواهد یافت.

کاهش مشارکت مردم در صحنه‌های اجتماعی

وقوع فسـاد توسط احزاب منجر به کاهش اعتماد مردم به جریان‌های سیاسـی خواهد شـد. زمانی که اعتماد مردم نسـبت به جریان‌های سیاسی و احزاب خدشه‌دار شود، آنها از حضور در صحنه‌های اجتماعی ازجمله مشارکت در انتخابات سر باز می‌زنند که چنین رویدادی برای امنیت اجتماعی- اقتصادی کشور بسیار خطرناک است، چراکه پشتوانه استقلال هر کشوری مردم آن کشور هستند.

وقوع اعتراضات و شـورش‌های خیابانی: از آنجایی که مردم با اسـتناد به صحبت‌هـا، وعده‌ها و... به پای صندوق‌هـای رای می‌آیند و به جریان‌های سیاسـی صادقانه رای می‌دهند، انتظار عموم جامعه بر این است که احزاب نیز با آنها صادقانه برخورد کنند. زمانی که فسـادهای مالی- اقتصادی احزاب برای مردم آشکار شـود، نوعی حس سوءاستفاده و از بین رفتن حقوق مردمی به مردم دسـت خواهد داد که نتیجه چنین احساسی، بروز اعتراضات و حتی در مواقعی شورش‌های خیابانی است.

افزایش تمایل به جریان‌های سیاسـی خارجی: فساد احزاب و جریان‌های سیاسی داخلی که منجر به از بین رفتن اعتماد مردم می‌شـود، مسیر سلطه سایرین بر کشور را فراهم می‌آورد.

امروزه کمتر کشوری متوسل به جنگ نظامی علیه دیگری می‌شـود و به نوعی جنگ روانی و اقتصادی میان کشـورها رواج یافته است. لذا با از بین رفتن اعتمـاد مردم به احزاب و جریان‌های داخلی زمینه بـرای فعالیت جریان‌های سیاسـی خارجی فراهم می‌شـود و جریان‌های مقابل اقدام به جلب اعتماد مردم می‌کنند و به لحاظ روانی، آنان را علیه کشور خود پرورش می‌دهند.

■ راهکارهای پیشنهادی

در ادامه راهکارهایی برگرفته از تحقیقات سازمان ملل متحد و برخی دیگر از سازمان‌های بین‌المللی و همچنین تجارب کشورها، برای کنترل فعالیت احزاب و جلوگیری از بروز فساد توسط آنان ارائه می‌شود.

شفافیت در تامین مالی احزاب سیاسی: همان‌طور که بیان شد، برخی از احزاب و جریان‌های سیاسی به منظور تامین مالی از منابع مالی، اجرایی و نظارتی دولت سوءاسـتفاده می‌کنند و فعالیت‌های خود را در مسیر رسیدن به اهداف خود پیش می‌برند که هزینه فرصت سوءاستفاده از منابع مالی دولت بالا است. از همین‌رو پیشنهاد می‌شود برنامه‌ای برای شفافیت و روشن‌سازی چگونگی تامین مالی احزاب و جریان‌های سیاسـی تدوین شـود. بدین شکل که هر حزب میزان هزینه خود برای هر انتخابات و یا هر فعالیت سیاسی دیگر را با ذکر منابع درآمدی در طول زمان برای عموم مردم آشکارا بیان کند.

تشدید نظارت و به‌کارگیری سازوکارهای اجرایی قوی: بـا وجود اینکه برای نحـوه فعالیت احزاب و جریان‌های سیاسی، قوانینی تدوین گشته است، اما بررسی‌ها حاکی از این است که نه تنها ضمانت اجرایی قوی برای اجرای قوانین وجود ندارد، بلکه روزبه‌روز هـم بر تعدد قوانیـن افزوده می‌شـود. از همین‌رو پیشنهاد می‌شود، به جای اضافه کردن قوانین جدید برای فعالیت و کنترل احزاب، قوه‌قضاییه کارگروهی را متولی نظارت بر اجرای قوانین کند، چرا که تا زمانی که ضمانت اجرایی برای قوانین وجود نداشته باشد، اضافه کردن قانون جدید مشکلی را حل نمی‌کند.

ممنوعیت احزاب و جریان‌های سیاسی از برگزاری رویدادهای عمومی رسمی (ازجمله رویدادهای خیریه) به منظور تبلیغات انتخاباتی: برخی احزاب و جریان‌های سیاسی با شناخت علایق و سلایق فرهنگی و اجتماعی مردم و در برخی مواقع حتی سلایق عقیدتی و مذهبی آنان، دست به اقدامات تبلیغاتی می‌زنند و با برانگیختن احساسات مردم سعی در جلب اعتماد و سرانجام رای آنان دارند.

برگزاری رویدادهای عمومی رسـمی مانند مراسم عزاداری، مراسم ولادت و... از این قبیل اقدامات هستند. پیشنهاد می‌شود برگزاری هرگونه مراسم عمومی رسمی به منظور تبلیغات انتخاباتی توسط احزاب و جریان‌های عمومی ممنوع شود و در صورت مشاهده هرگونه اقدامات اینچنینی برخورد صورت گیرد که این برخورد می‌تواند در قالب جریمه، اعلام عمومی زیر پا نهادن قوانین توسط احزاب و... باشد.

دسترسی عادلانه به منابع و تاسیسات عمومی: همان‌طور که بیان شد برخی از احزاب با داشتن روابط دوستانه با حزب روی کار و برخی مقامات، به منابع دولتی دسترسی دارند و از آنها در راستای دستیابی به اهداف خود سوءاستفاده می‌کنند که به نوعی فساد مالی بوده و خلاف قانون است.

از همین رو پیشنهاد می‌شود کارگروهی جهت کنترل و نظارت بر استفاده از منابع دولتی و تاسیسات عمومی تشـکیل شود و گزارشات دوره‌ای را در این زمینه اعلام کند. به منظور گسترش شفافیت پیشنهاد می‌شود این گزارشات به صورت عمومی در دسترس مردم قرار گیرند.

*پژوهشگر اقتصادی

نمایه

الزامات بازگشت اقتصاد به ریل رشد پایدار

اقتصاد ایران بعد از یک دهه فراز و نشیب، با منفی شدن رشد سرمایه‌گذاری و تولید سرانه مواجه شده و قرار است با تجهیز سه هزار هزار میلیارد تومان منابع به ریل رشد بازگردد.

به گزارش فارس، زمانـی که چرخ‌دنده‌های یک اقتصاد روان و بدون درگیری کار کند به معنای رشد و خوب بودن حال اقتصاد است. سال‌هاست اقتصاد با افت‌وخیز فراوان روبه‌رو شده و فعالیت‌های بخش‌های مختلف ارزش‌افزوده مطلوبی نداشـته است. به این گزاره باید دقت کرد که «سبت تولید ناخالص داخلی با گذشت ۱۰ سال نسبت به سال ۹۰ نه تنها بزرگ‌تر نشده بلکه آب رفته است.»

به عبارت دیگر ارزش‌افزوده بخش‌های اقتصادی به قیمت ثابت کمتر شده و نتوانسته در دو دوره دولت روحانی خود را بازیابی کند و به سطح قبل برسد. میزان سرمایه‌گذاری، بهره‌وری و توزیع درآمد و سطح اشتغال و تولید به واسط رشد منفی اقتصاد تحت‌الشعاع قرار گرفت که افت شاخص‌های اقتصادی از جمله بالا رفتن تورم، افزایش ضریب جینی، افت سطح اشتغال و تولید از جمله آن به شمار می‌رود.

کوچک شدن کیک اقتصاد کشور را می‌توان با به دسـت آوردن سرانه تولید لمس کرد. برای محاسبه سـرانه، تولید ناخالص داخلی را به جمعیت تقسیم می‌کنند تا سرانه هر فرد مشخص شود. در حال حاضر سرانه تولید کمتر از سال‌هایی است که رشد اقتصادی مطلوب داشتیم. البته برخی سال‌های به‌واسطه استفاده از ظرفیت خالی صنعت نفت، رشد اقتصادی ارتقا یافته اما همه بخش‌ها به موازات آن رشد نکرده و اصطلاحا رشد حبابی ایجاد شده است. براساس آخرین آمارها شاهد خروج از عمق رکود هستیم و در ماه‌های متوالی بانک مرکزی و مرکز آمار از رشد تولید و ارزش‌افزوده بخش‌ها خبر می‌دهند.

سرانه تولید ناخالص داخلی به قیمت ثابت در سال ۱۳۹۹ از سرانه تولید در سال ۱۳۹۰ کمتر است و این بیانگر شدت بالای رکود اقتصادی در سال‌های دهه ۹۰ است. طبق آمار بانک مرکزی در سال ۹۹ سرانه تولید به قیمت ثابت ۷۷ میلیون ریال شده که با سرانه تولید در سال ۹۶ فاصله دارد. منفی شدن رشد اقتصاد پیامدهای متنوعی داشته که از جمله می‌توان به تورم و رکود، کاهش سرمایه‌گذاری و افت سایر شاخص‌ها اشاره کرد. نمونه بارز آن اثر مستقیم روی تشکیل سرمایه ناخالص (ماشین‌آلات و ساختمان) است.

در طول برنامه ششم با وجود هدف‌گذاری میزان تشکیل سرمایه ناخالص زیر صفر و حتی منفی شده به معنای خروج سرمایه و بالا رفتن هزینه استهلاک اسـت. همچنین متوسط رشـد تشکیل سرمایه در دهه ۹۰ نیز نزدیک صفر بود. با روی کار آمدن دولت سیزدهم مسیر بازگشت اقتصاد ایران به ریل رشد هموار شده و برای تحقق اهداف قانون برنامه و ششم توسعه برنامه‌ریزی صورت گرفته است. در لایحه بودجه سال ۱۴۰۱ با در نظر گرفتن منابع به سمت پیشران‌ها و تولید، رشد از طریق تمرکز روی ظرفیت‌های استانی مد نظر قرار می‌گیرد.

براساس تحلیل‌های آماری شش سال زمان می‌برد تا با رشد اقتصادی هشت درصدی در سال ۱۴۰۷ بر سطح تولیدی معادل تولید حاصل از رشد مداوم سه درصدی در دهه ۹۰ دست یابیم. در صورتی که از سال ۹۰ به بعد با برنامه‌ریزی مناسب و هدفمند حداقل رشد اقتصادی ۳/۲ درصدی در سال حفظ می‌شد، سیر رشد اقتصادی ارتقا می‌یافت، به‌طوری که تا پایان سال ۱۴۰۴ (در مدت ۱۴ سال) حدود ۵۰ درصد به تولید ناخالص کشور افزوده می‌شد. برای تحقق هدف‌گذاری قانون برنامه ششم توسعه از سال ۱۴۰۱ تا چهار سال بعد باید رشد اقتصادی هشت درصدی ایجاد شود تا بتوان به سطح تولید ناخالص داخلی مذکور رسید.

قاعدتا تحقق رشد اقتصادی الزاماتی دارد که برای بخش‌های مختلف از جمله خدمات رشد ۶/۹ درصدی، ساختمان ۱۱/۳ درصدی، کشاورزی ۹ درصدی، صنایع ۱۲/۵ درصد، نفت خام و سـایر معادن ۷/۸ درصد و انرژی پنج درصدی طراحی شده است. سید مسعود میرکاظمی رییس سازمان برنامه و بودجه با اشاره به رشـد پایین سال‌های اخیر با وجود سرمایه‌گذاری و صرف منابع گفته بود می‌خواهیم ۴/۵ درصد رشد را از طریق سرمایه‌گذاری و ۳/۵ درصد بهره‌وری را ارتقا دهیم تا رشد اقتصادی هشت درصدی برای سال ۱۴۰۱ محقق شود. برای رسیدن به این ارقام قاعدتا باید سهم منابع هر بخش مشخص شود. در همین باره یک مقام مسوول در سازمان برنامه و بودجه می‌گوید: پیش‌بینی شده که ۹۰۰ هزار میلیارد تومان از طریق منابع بانک‌ها و ۱۶۰ هزار میلیارد تومان با تجهیز منابع در بودجه سال بعد به رشد اقتصادی کمک کرد.

وی تاکید کرد: ۱۶۰ هزار میلیارد تومان از طریق صندوق پیشرفت و عدالت اجرایی می‌شود و با دیگر منابع اهرم شـده و در خدمت سرمایه‌گذاری و تولید قرار می‌گیرد. این مقام مسوول عنوان کرد: همچنین بازار سرمایه، شرکت‌های دولت، صندوق توسعه ملی و آورده بخش خصوصی در این اقدام سهیم هستند. در مجموع کل سرمایه‌گذاری مورد نیاز به قیمت جاری بیش از ۳۰۰۰ هزار میلیارد تومان می‌شود که بخشی از آن معـادل ۷۰۰ هـزار میلیارد تومان طبق احکام بودجه سـال بعد و سایر قوانین از محل تهاتر نفت و سایر روش‌ها تامین می‌شود.

افشای قیمت محصولات جدید اپل

آیفون جدید گران‌تر است

گروه فناوری- در گزارشی جدید ادعا شده که اپل قیمت مدل استاندارد آیفون ۱۴ را مثل گذشته ۷۹۹ دلار نگه می‌دارد، ولی آیفون ۱۴ پرو مکس را به قیمت گلکسی S21 اولترا و آیفون ۱۴ پرو را به قیمت آیفون ۱۳ پرو مکس روانه بازار خواهد کرد. منبع آگاه LeaksApplePro می‌گوید آیفون ۱۴ پرو با قیمت ۱۰۹۹ دلار و آیفون ۱۴ پرو مکس با قیمت ۱۱۹۹ دلار فروخته خواهد شد. این منبع مدعی است که اپل حفظ اختلاف بهای صد دلاری بین آیفون ۱۴ مکس و آیفون ۱۴ پرو را با توجه به طراحی جدید و قابلیت‌های پیشرفته مدل‌های پرو دیگر منطقی نمی‌داند. همچنین شنیده‌ها حاکی از آن است که اپل امسال تولید آیفون مینی را متوقف و به‌جای آن مدلی بزرگ‌تر -۶/۷ اینچی- عرضه خواهد کرد. احتمالا مدل مذکور باتوجه به ابعاد بزرگ‌تر بسیار گران‌تر از مدل مینی خواهد بود. درحال‌حاضر، تفاوت قیمتی ۲۰۰ دلاری بین آیفون ۱۳ و آیفون ۱۳ پرو وجود دارد و گفته می‌شود آیفون ۱۴ مکس ۹۰۰ دلار قیمت دارد؛ بنابراین، قطعا فاصله قیمتی صد دلاری با مدل پرو هیچ توجیهی برای خرید آن باقی نخواهد گذاشت و واضح است که اپل قصد دارد فاصله قیمتی ۲۰۰ دلاری را همچنان حفظ کند. این موضوع تنها به فاصله قیمتی مدل‌ها مربوط نمی‌شود. چندی پیش، گزارشی مبنی بر افزایش شدید قیمت‌های تراشه‌های TSMC منتشر شد که نشان می‌داد غول صنعت نیمه‌هادی درصدد است قیمت تراشه‌هایش را تا ۲۰ درصد افزایش بدهد. در آن گزارش ادعا می‌شد که مشتریانی ازجمله اپل از افزایش قیمت مطلع هستند و قصد دارند این افزایش قیمت را در محصولاتشان اعمال کنند. از قرار معلوم، TSMC هزینه تولید تراشه را از سه‌ماهه چهارم سال ۲۰۲۰ به‌دلیل بحران و کمبود جهانی نیمه‌هادی به‌تدریج افزایش داده است و گفته می‌شود این یکی از بزرگ‌ترین تغییرات شرکتی بوده است. ناگفته نماند مدل پرو آیفون ۱۴ نیز امسال تغییرات زیادی را به خود خواهد دید. آیفون‌ها دیگر بریدگی نخواهند داشت و در عوض اپل شاید از حفره برای پنهان‌کردن دوربین سلفی و حسگرهای موجود بهره ببرد که اکنون در برخی از دستگاه‌های اندرویدی، از جمله گوشی‌های هوشمند سامسونگ استفاده می‌شود. همچنین اپل آرایه فیس آی‌دی را کاملا بازطراحی و متعاقبا پروژکتور نقطه‌ای را به زیر نمایشگر منتقل خواهد کرد و احتمالا سایر اجزای فیس آی‌دی را با سیستم TOF پیشرفته‌تر همراه با دوربین سلفی در حفره‌ای به شکل کپسول تعبیه خواهد کرد؛ بنابراین سری آیفون ۱۴ ممکن است گران‌تر از مدل‌های کنونی باشد و افزایش قیمت تراشه مزید بر آن شود.

■ **ویژگی‌های «آیفون ۱۴»**

همچنین هرچه به زمان معرفی سری آیفون ۱۴ نزدیکتر می‌شویم، گزارش‌های بیشتری درباره آن‌ها منتشر می‌شود. یکی از تحلیلگران بازار اعلام کرده که اپل برای تمام مدل‌های این خانواده به سراغ شش گیگابایت رم می‌رود و همچنین آن‌ها را به نمایشگر ۱۲۰ هرتزی «پروموشن» مجهز می‌کند. «جف پو» در جدیدترین یادداشت خود برای «Haitong International Securities» مدعی شده که اپل برای تمام مدل‌های نسل بعدی آیفون از نمایشگر «پروموشن» استفاده می‌کند. این فناوری امکان دستیابی به رفرش ریت متغیر تا ۱۲۰ هرتز را فراهم می‌کند؛ قابلیتی که پیش از این تنها در مدل‌های پرو آیفون ۱۳ مشاهده کرده‌ایم.

بنابراین کاربران تمام مدل‌های آیفون ۱۴ تجربه روان‌تری در هنگام مشاهده ویدئو، اجرای بازی‌ها یا اسکرول خواهند داشت.

«پو» در گذشته پیش‌بینی کرده بود که اپل برای مدل‌های پرو نسل بعدی آیفون از ۸ گیگابایت رم استفاده می‌کند، اما حالا بر اساس اطلاعاتی که از زنجیره تامین قطعات به دست آورده، اپل برای این گوشی‌های هوشمند از شش گیگابایت رم استفاده می‌کند و این موضوع برای تمام مدل‌های این خانواده صادق خواهد بود.

در حالی که در مدل‌های پرو آیفون ۱۳ شاهد استفاده از شش گیگابایت رم هستیم، مدل‌های استاندارد و مینی چهار گیگابایت رم دارند. بنابراین اپل رم مدل‌های پایه را دو گیگابایت افزایش می‌دهد و در نسل بعدی برای تمام گوشی‌های سری آیفون ۱۴ با ۶ گیگابایت رم مواجه می‌شویم. «پو» همچنین مانند پیش‌بینی‌های تحلیلگر مطرح محصولات اپل، «مینگ-چی کو»، انتظار دارد مدل‌های پرو نسل بعدی آیفون به دوربین ۴۸ مگاپیکسلی مجهز شوند.

«پو» ادعا می‌کند که مدل‌های پایه آیفون ۱۴ پرو و پرو مکس ۲۵۶ گیگابایت حافظه داخلی خواهند داشت، در حالی که برای دو مدل دیگر با حداقل ۶۴ گیگابایت حافظه داخلی روبه‌رو می‌شویم.

با توجه به اینکه «پو» نسبت به تحلیلگرانی مانند «کو» گزارش‌هایش کاملا دقیق نبوده‌اند، نمی‌توان به گزارش اخیرش به طور کامل اطمینان کرد. طبق گزارش‌ها، اپل قیمت نسل بعدی آیفون را افزایش می‌دهد و با حفره کپسولی‌شکل درون نمایشگر برای میزبانی دوربین سلفی به جای ناچ در مدل‌های پرو روبه‌رو می‌شویم. همچنین قطعات مربوط به سیستم فیس آیدی هم زیر نمایشگر قرار می‌گیرند.

■ **«آیفون ۱۴ پرو» احتمالا به حفره و بریدگی کپسولی‌شکل بالای نمایشگر مجهز می‌شود**

اپل ظاهرا قصد دارد در گوشی آیفون ۱۴ پرو ناچ را کنار بگذارد، اما هنوز در مورد طراحی جدید آن گزارش کاملی وجود ندارد. اکنون یکی از افشاگران شناخته‌شده توضیح می‌دهد که غول فناوری در گوشی خود از روزنه دایره‌ای و کپسولی‌شکل به طور همزمان استفاده خواهد کرد.

تحلیلگر حوزه نمایشگر «راس یانگ» در گزارش جدیدی ادعا کرد که اپل در بالای نمایشگر مدل‌های آیفون ۱۴ پرو از روزنه دایره‌ای و بریدگی شبیه به قرص استفاده خواهد کرد.

به گفته او، روزنه دایره‌ای این گوشی‌ها برای پروژکتور نقطه‌ای Face ID خواهد بود و بریدگی شبیه به قرص، حداقل دوربین سلفی و دوربین مادون قرمز Face ID را در خود جای می‌دهد. او همچنین تصویر مفهومی از این طراحی را به اشتراک گذاشت که بریدگی شبیه به قرص را در سمت چپ و روزنه دایره‌ای‌شکل را در سمت راست دستگاه نشان می‌دهد.

با وجود این طراحی، کاملا بعید به نظر می‌رسد که گوشی‌های آیفون ۱۴ پرو به Face ID زیر نمایشگر مجهز شوند.

«راس یانگ» نیز در رابطه با همین موضوع توئیت کرد که اپل احتمالا تا سال ۲۰۲۳ یا ۲۰۲۴ از فناوری Face ID زیر نمایشگر بهره نخواهد برد که با این وجود می‌توان انتظار داشت آیفون ۱۵ پرو یا ۱۶ پرو به این قابلیت مجهز شوند.

در همین رابطه، «مینگ-چی کو» تحلیلگر شناخته‌شده اپل نیز در اوایل سال جاری عنوان کرده بود که آیفون ۲۰۲۳ احتمالا با فناوری Face ID زیر نمایشگر وارد بازار خواهد شد.

همچنین باید توجه داشت که این طراحی جدید برای آیفون ۱۴ پرو ۶/۱ اینچی و پرو مکس ۶/۷ اینچی اعلام شده است که احتمالا در پاییز سال آینده معرفی خواهند شد.

انتظار می‌رود تا اپل همچنان آیفون ۶/۱۱۴ اینچی و آیفون ۱۴ مکس ۶/۷ اینچی این سری را با ناچ بالای نمایشگر روانه بازار کند.

امنیت

آسیب‌پذیری‌های مهم «ویندوز» ترمیم شد

«جهان صنعت»- بیش از ۹۰ آسیب‌پذیری از قبیل اجرای کد از راه دور، ترفیع امتیازی، افشای اطلاعات، جعل، منع سرویس و عبور در ویندوز و دیگر محصولات مختلف شرکت «مایکروسافت» ترمیم شد. درجه اهمیت ۹ مورد از آسیب‌پذیری‌های ترمیم‌شده در نخستین ماه میلادی ۲۰۲۲ «حیاتی» و دیگر موارد «مهم» اعلام شده است. شش مورد از آسیب‌پذیری‌های ترمیم‌شده این ماه، از نوع «روز-صفر» هستند، اگر چه موردی در خصوص کد مخرب (اکسپلویت) آنها گزارش نشده است. مایکروسافت آن دسته از آسیب‌پذیری‌هایی را از نوع «روز-صفر» می‌داند که پیش‌تر اصلاحیه رسمی برای ترمیم آن‌ها ارائه نشده اما جزئیات آنها به طور عمومی منتشر شده است و یا مهاجمان در مواقعی از آنها سوءاستفاده کرده‌اند. درواقع آسیب‌پذیری روز-صفر به این معناست که تاکنون هیچ راهکاری برای آن ارائه نشده و یا شما صفر روز فرصت پیدا کردن راهکار دارید. یکی از ملاک‌های حمایت از بدافزارها، تعداد بالای روز صفری است که در آن پشتیبانی می‌شوند.

اغلب آسیب‌پذیری‌های روز-صفر توسط گروه‌های هکر تحت حمایت دولت‌ها یا گروه‌های تروریستی بزرگ کشف می‌شوند و مورد سوءاستفاده قرار می‌گیرند. اما کارشناسان مرکز مدیریت راهبردی افتا، از راهبران امنیتی سیستم‌های ویندوز می‌خواهند که توجه ویژه‌ای به ضعف امنیتی با شناسه CVE-۲۰۲۲-۲۱۹۰۷ داشته باشند، این ضعف امنیتی دارای درجه اهمیت «حیاتی» بوده و مهاجمان بدون احراز هویت می‌توانند بسته‌های دستکاری‌شده را با استفاده از HTTP Protocol Stack (http.sys) به سرور موردنظر برای پردازش بسته‌ها ارسال کنند. از آنجا که شرکت مایکروسافت اعلام کرده این آسیب‌پذیری دارای قابلیت‌های کرم (Wormable Capabilities) است، ضروری است تا راهبران امنیتی با اولویت خاص سرورهای آسیب‌پذیر را وصله کنند.

از طریق یکی از آسیب‌پذیری‌هایی که حیاتی اعلام شده، مهاجمی که در شبکه نفوذ کرده است، می‌تواند از آن برای توسعه آلودگی در شبکه (Lateral Movement) و ماندگاری در شبکه یک سازمان سوءاستفاده کند. با توجه به اینکه نمونه اثبات‌گر برخی از ضعف‌های امنیتی ماه جاری میلادی، منتشر شده است، توصیه می‌شود کاربران دراسرع‌وقت به‌روزرسانی وصله‌ها را انجام دهند. متاسفانه، تاکنون برای Office ۲۰۱۹ و همچنین Microsoft Office LTSC۲۰۲۱ هر دو در Mac وصله‌ای ارائه نشده است ولی این احتمال وجود دارد که مایکروسافت این وصله‌ها را به زودی در دسترس قرار دهد. فهرست کامل مجموعه اصلاحیه‌های ژانویه ۲۰۲۲ مایکروسافت، به همراه اطلاعات و توضیحات فنی و تخصصی درباره این ۹۰ آسیب‌پذیری ویندوز و دیگر محصولات شرکت مایکروسافت، در پایگاه اینترنتی مرکز مدیریت راهبردی امنیت فضای تولید و تبادل اطلاعات (افتا) منتشر شده است.

کم‌توجهی کاربران در به‌روزرسانی آنتی‌ویروس و مرورگر، باعث آلوده شدن سیستم‌ها به بدافزارها می‌شود که از بین رفتن اطلاعات ذخیره‌شده را در پی دارد. قربانیان فضای مجازی با بی‌توجهی از طریق باز کردن پیوست ایمیل‌های اسپم یا لینک‌های درون آن‌ها، باز کردن فایل‌های دانلودشده آلوده از سایت‌های نامعتبر یا کلیک روی لینک‌های مخرب، از طریق توزیع تبلیغات آلوده، آلودگی از طریق هک و نفوذ به سیستم‌ها؛ به خصوص سیستم‌هایی که آسیب‌پذیری آن‌ها وصله نشده است، مورد سوءاستفاده قرار می‌گیرند.

تکنولوژی

رونمایی جدیدترین محصول «اپل» به تاخیر افتاد

«جهان‌صنعت»- اپل در حال بررسی به تعویق انداختن عرضه هدست واقعیت ترکیبی خود به مدت چند ماه است و احتمالا عرضه نخستین محصول جدید مهم خود از زمان عرضه اپل واچ در سال ۲۰۱۵ را به تاخیر خواهد انداخت. بلومبرگ به نقل از منابع آگاه گزارش کرد این هدست -دستگاه پیشرفته‌ای که واقعیت مجازی و واقعیت افزوده را ترکیب می‌کند- قرار بود در کنفرانس سالانه طراحان جهان اپل در ژوئن رونمایی و سپس به بازار عرضه شود. اما چالش‌های طراحی مربوط به داغی بیش از حد، دوربین‌ها و نرم‌افزار، پیشرفت کار ساخت آن را دشوارتر کرده است. مشکلات طراحی ممکن است رونمایی این محصول را تا پایان سال ۲۰۲۲ یا فراتر از آن به تاخیر بیندازد و محصول نهایی تا سال ۲۰۲۳ آماده عرضه به بازار شود. این تاخیر، پسرفت برای محصولی محسوب می‌شود که به عنوان یکی از گام‌های بزرگ بعدی معروف اپل دیده می‌شود و شاخه جدیدی را ایجاد می‌کند که می‌تواند رشد فروش اپل را حفظ کرده و به رسیدن ارزش بازار این شرکت به بیش از سه تریلیون دلار کمک کند. اپل درباره این هدست علنا صحبت نکرده است اما این محصول سال‌ها در دست طراحی بوده و پیش از این هم با تاخیرهایی روبه‌رو شده است.

به گفته منابع آگاه، اپل پیشتر قصد داشت این هدست را در سال ۲۰۲۱ معرفی کرده و آن را امسال عرضه کند. این شرکت از حدود سال ۲۰۱۵ سرگرم طراحی این دستگاه بوده و انتظار دارد این محصول یکی از اولین هدست‌هایی باشد که تا ۱۰ سال دیگر جایگزین آیفون می‌شود. اپل امیدوار است محصولاتی بسازد که جذابیت بیشتری از گجت‌های واقعیت افزوده فعلی دارند. هدست‌های واقعیت افزوده قبلی مانند «گوگل گلس» یا «مجیک لیپ» محصولات کاملی نبودند و برای اینکه کاربران را عجیب و غریب نشان می‌دادند، مورد تمسخر قرار گرفتند. در این بین، هدست‌های واقعیت مجازی موفق‌تر بوده‌اند. دستگاه‌های عرضه‌شده از سوی شرکت‌هایی مانند «متا پلتفرمز»، کاربران را از دنیای واقعی جدا و در واقعیت دیجیتالی غوطه‌ور کرده و زمینه را برای دنیاهای مجازی یا متاورس مهیا می‌کنند. اما حتی هدست‌های واقعیت مجازی نتوانسته‌اند فراتر از گروه گیمرها را جذب کنند. محصول اپل هر دو فناوری واقعیت افزوده و واقعیت مجازی را در یک دستگاه جمع کرده و به این شرکت اجازه می‌دهد در این صنعت نو پا پرچمدار شود. انتظار نمی‌رود این محصول از ابتدا مانند آیفون پرفروش شود. این محصول یک محصول گران جدید است اما دستگاهی است که زمینه را برای دستگاه‌های پولساز بزرگ‌تر در سال‌های آتی مهیا می‌کند.

چالش فعلی رساندن محصول به دست مشتریان است. به گفته منابع آگاه، اپل اخیرا به شرکای تولیدکننده محصولات این شرکت اعلام کرده که این دستگاه احتمالا تا سال ۲۰۲۳ عرضه نمی‌شود. با این حال همچنان سازندگان قراردادی را تحت فشار قرار داده تا دستگاه‌ها را تا پایان امسال تولید کنند تا آماده عرضه باشد.

اپل قصد دارد کنفرانس طراحان ۲۰۲۳ خود را به ساخت اپلیکیشن‌های واقعیت مجازی و واقعیت افزوده برای این دستگاه متمرکز کند که یک اپ‌استور خواهد داشت. همچنین زمینه‌سازی‌های دیگری برای این دستگاه داشته که شامل افزودن پشتیبانی برای این دستگاه در سیستم‌عامل iOS ۱۶ با نام کد سیدنی (نسخه جدید سیستم‌عامل آیفون) است. این به معنای آن است که اپل می‌تواند تا زمان برگزاری کنفرانس امسال طراحان این شرکت، جنبه‌های فنی این هدست یا نرم‌افزار آن را بدون نمایش دستگاه کامل، پیش نمایش دهد.

هنگامی که اپل این محصول را عرضه کند با رقابت فوری روبه‌رو خواهد شد. شرکت «متا» یا «فیس‌بوک» سابق سرگرم کار روی هدست واقعیت ترکیبی خود است که با عنوان پروژه کامبریا شناخته می‌شود و احتمالا ارزان‌تر از دستگاه اپل خواهد بود. اپل قیمت بالای ۲۰۰۰ دلار را برای هدست خود در نظر گرفته است که شامل تراشه‌های قدرتمند، نمایشگرهای کیفیت بالا و فناوری صوتی جدیدی است.

بیش از ۲۰۰۰ کارمند اپل اکنون روی سخت‌افزار واقعیت مجازی و واقعیت افزوده در واحدی تحت نام گروه توسعه فناوری کار می‌کنند. اپل در ماه‌های اخیر شاهد خروج شماری از مهندسانش از این واحد و پیوستن آنها به شرکت متا بوده است. این شرکت برای حفظ مهندسان کلیدی خود پاداش‌هایی در قالب سهام به ارزش ۱۸۰ هزار دلار عرضه کرده است.

بر اساس گزارش بلومبرگ، هنگامی که اپل برای نخستین بار اپل واچ را ساخت، این دستگاه را در سپتامبر سال ۲۰۱۴ رونمایی کرد و سپس در مارس سال ۲۰۱۵ به معرفی قابلیت‌های بیشتر آن پرداخت و نهایتا در آوریل همان سال این محصول را به بازار عرضه کرد. احتمالا هدست واقعیت ترکیبی اپل مسیر مشابهی را طی خواهد کرد.

خبر

روسیه گروه هکری «REvil» را دستگیر و منحل کرد

رویترز-بر اساس اعلام سرویس امنیت فدرال روسیه، طی عملیاتی گروه هکری REvil به درخواست آمریکا منحل و اعضای گروه دستگیر شدند. عملیات دستگیری هکرها یکی از نمونه‌های نادر همکاری آمریکا و روسیه در زمان افزایش تنش‌ها بین دو کشور به دلیل مساله اوکراین است. به گفته یک مقام ارشد آمریکا، دولت این کشور از دستگیری مجرمان سایبری استقبال کرده است. او در این باره گفت: متوجه شدیم یکی از افراد دستگیرشده مسوول حمله سایبری به شرکت «کلونیال پایپ لاین» در بهار ۲۰۲۱ بوده است. حمله سایبری مذکور در ماه می ۲۰۲۱ میلادی انجام شد و در پی آن کمبود بنزین در سواحل شرقی آمریکا به وجود آمد. در این عملیات هک از نرم‌افزار رمزگذاری به نام «دارک ساید» استفاده شد که توسط گروه REvil توسعه یافته بود. طی عملیات سرویس امنیت فدرال روسیه و پلیس ۲۵ مکان جست‌وجو و ۱۴ نفر دستگیر شدند. همچنین در این فرآیند ۴۲۶ میلیون روبل، ۶۰۰ هزار دلار، ۵۰۰ هزار یورو، تجهیزات رایانشی و ۲۰ خودروی لوکس نیز کشف و ضبط شد.

همچنین دادگاهی در مسکو دو نفر از افراد دستگیرشده به نام‌های «رومن مورومسکی» و «آن دری بسونوف» را شناسایی و به مدت دو ماه بازداشت کرده است. دو شهروند اهل مسکو به رویترز اعلام کرده‌اند مورومسکی یک توسعه‌دهنده وب است که به آنها کمک کرده بود وب‌سایت‌هایی برای کسب‌وکارشان راه‌اندازی کنند. به گفته سرویس امنیت فدرال روسیه، دولت این کشور اقدام انجام‌شده علیه گروه هکری را به طور مستقیم به واشنگتن اعلام کرده است. در بیانیه این سازمان آمده است: تحقیقات براساس درخواست آمریکا انجام شده است. سازمان مجرمانه مذکور اکنون دیگر وجود ندارد و زیربنای اطلاعاتی که برای مقاصد مجرمانه به کار می‌برد نیز خنثی شده است. اعضای این گروه هکری در صورت محکومیت ممکن است با هفت سال زندان روبه‌رو شوند. البته خبرگزاری روسی «اینترفاکس» به نقل از یک منبع آگاه اعلام کرد اعضای گروه هکری که شهروند روسیه باشند، به آمریکا مسترد نمی‌شوند.

شکایت ۳/۲ میلیارد دلاری انگلیس از «فیس‌بوک»

مهر- فیس‌بوک با شکایتی ۳/۲ میلیارد دلاری در انگلیس مواجه شده و علت این مساله سوءاستفاده شبکه اجتماعی مذکور از جایگاه برتر خود در بازار دیجیتال برای کنار زدن رقبا است. بر اساس شکایت یادشده فیس‌بوک از تسلط خود بر بازار فناوری دیجیتال برای کنار زدن رقبا و نیز سوءاستفاده از اطلاعات خصوصی حدود ۴۴ میلیون کاربر سوءاستفاده کرده است. این شرکت قبلا با شکایت مشابهی در خاک آمریکا نیز مواجه شده است. «لیزا لودال گورمسن»، مشاور ارشد سازمان نظارت بر رفتار مالی بریتانیا و یکی از متخصصان حقوق رقابت می‌گوید این پرونده را به نمایندگی از افرادی در بریتانیا مطرح کرده که بین سال‌های ۲۰۱۵ تا ۲۰۱۹ از فیس‌بوک استفاده کرده‌اند و حقوقشان نقض شده است. بر اساس شکایت یادشده فیس‌بوک با تحمیل شرایط کاربری ناعادلانه به کاربران خود میلیاردها پوند درآمد به جیب زده و موفق شده اطلاعات خصوصی کاربران را از طریق امکانات این شبکه اجتماعی گردآوری کند. فیس‌بوک در واکنش، گفته مردم از خدمات آن بدان علت استفاده می‌کنند که این شرکت به آنها ارزش ارائه می‌کند و کاربران می‌توانند کنترل معناداری به اطلاعاتی که در پلتفرم فیس‌بوک به اشتراک می‌گذارند، داشته باشند.

تولید ۳۰۰ میلیون گوشی هوشمند «سامسونگ» در ۲۰۲۱

«جهان‌صنعت»- در حالی که شرکت‌های تولیدکننده گوشی در طول سال ۲۰۲۱ با کمبود عرضه و مشکلات ناشی از ویروس کرونا مواجه شده بودند، گزارش جدیدی از رسانه‌های کره توضیح می‌دهد که سامسونگ در طول سال گذشته حدود ۳۰۰ میلیون دستگاه تولید کرده و قصد دارد این میزان را در سال‌جاری تا ۳۳۴ میلیون افزایش دهد. نشریه The Elec در گزارش جدید خود عنوان می‌کند که سامسونگ در سال ۲۰۲۱ حدود ۳۰۰ میلیون گوشی تولید کرده است. همچنین طبق این گزارش، حدود ۲۳۸/۸ میلیون دستگاه توسط خود غول فناوری تولید شده است و بیش از ۶۰ میلیون دیگر توسط شرکت‌های ODM چینی مانند Wingtech و Huaquin ساخته شده‌اند. به همین منظور Wingtech در آخرین روزهای سال میلادی قبل اعلام کرده بود که در سال ۲۰۲۱، حدود ۴۰ میلیون دستگاه برای سامسونگ تولید می‌کند. علاوه بر این، حدود ۲۰ میلیون دستگاه از این تعداد گلکسی S21 بوده است که تقریبا با میزان تولیدشده سری S20 مطابقت دارد. البته باید به این نکته نیز توجه کرد که سامسونگ در سال گذشته از تولید و عرضه سری نوت صرف‌نظر کرد که با این وجود گلکسی S21 هیچ رقیب داخلی نداشت. از طرف دیگر گوشی‌های پایین رده گلکسی A، گلکسی M و گلکسی F بیشترین فروش را به خود اختصاص داده‌اند. هرچند در این گزارش به میزان دستگاه‌های تاشو تولیدشده توسط سامسونگ اشاره‌ای نشده، اما دو دستگاه گلکسی زد فولد ۳ و زد فلیپ ۳ در سال گذشته با فروش بسیار خوبی مواجه شدند. به طور کلی سامسونگ نسبت به آینده گوشی‌های تاشو خود خوش‌بین است و تولید آنها را افزایش داده تا بتواند با میزان تقاضا مصرف‌کنندگان مطابقت داشته باشد. در نهایت، این گزارش اشاره می‌کند که غول فناوری مستقر در کره‌جنوبی قصد دارد در سال ۲۰۲۲ حدود ۳۳۴ میلیون دستگاه را به بازار کند که از این تعداد ۲۸۵ میلیون دستگاه توسط خود سامسونگ تولید خواهند شد و تعداد باقیمانده را شرکت‌های ODM تولید می‌کنند.

آگهی مزایده عمومی فروش املاک مازاد بانک ملی ایران – اداره امور شعب استان قم

شماره ۲۰۰۰۰۰۱۵۴۳۰۰۰۰۳

اداره امور شعب استان قم در نظر دارد املاک مازاد خود را از طریق مزایده عمومی و با جزئیات مندرج در اسناد مزایده با بهره‌گیری از سامانه تدارکات الکترونیکی دولت (www.setadiran.ir) به فروش برساند. لذا متقاضیان می‌توانند با مراجعه به سایت مذکور، حداکثر تا تاریخ ۱۴۰۰/۱۰/۳۰ (طبق زمانبندی سامانه) نسبت به خرید اسناد و تا تاریخ ۱۴۰۰/۱۱/۱۰ (طبق زمانبندی سامانه) نسبت به شرکت در مزایده از طریق سامانه ستاد اقدام نمایند. زمان و مکان بازگشایی پاکات ساعت ۹:۰۰ مورخ ۱۴۰۰/۱۱/۱۱ در محل سالن زمرد اداره امور می‌باشد. مبلغ تضمین برابر ۵% مبلغ پایه مزایده و از نوع پرداخت الکترونیکی یا نقدی یا ضمانت‌نامه می‌باشد.

ردیف	آدرس	نوع ملک	کاربری	مساحت عرصه (مترمربع)	مساحت اعیان (مترمربع)	مبلغ پایه مزایده (ریال)	پلاک ثبتی	وضعیت کنونی	توضیحات
۱	قم- خیابان طالقانی- بین کوچه ۴۱ و ۴۳	ساختمان	تجاری	۱۵۵/۶۲	۲۴۰/۵	۵۹/۵۷۲/۰۰۰/۰۰۰	۶۸۸۱/۲	تخلیه-شش‌دانگ	حتما مشروح توضیحات مندرج در متن آگهی در سامانه و اسناد مناقصه را مطالعه نمایید
۲	قم- خیابان ارم- مقابل درب شرقی حرم مطهر حضرت معصومه(س)	سرقفلی و کسب و پیشه	محل سابق بانک	-	وضعیت موجود	۱۰۵/۱۵۰/۰۰۰/۰۰۰	۱ و ۲ فرعی از ۷۷۹ الی ۷۸۲ اصلی و ۹۸۳ اصلی	تخلیه-شش‌دانگ	حتما مشروح توضیحات مندرج در متن آگهی در سامانه و اسناد مناقصه را مطالعه نمایید
۳	قم- خیابان هفتم‌تیر-نبش کوچه ۱۲	ساختمان	تجاری	۱۶۳/۵۶	۴۴۷/۱۲	۷۱/۳۳۶/۶۰۰/۰۰۰	۴۱۱/۳	تخلیه-شش‌دانگ	حتما مشروح توضیحات مندرج در متن آگهی در سامانه و اسناد مناقصه را مطالعه نمایید
۴	قم- بلوار امین- کوچه ۵۳- پلاک ۲۰	ساختمان-مشاعی	مسکونی	۲۴۳	۳۰۰	۲۶/۲۶۶/۹۰۸/۱۲۵	۱۰۵۹۱/۷/۴۰	مشاعی-متصرفدار	حتما مشروح توضیحات مندرج در متن آگهی در سامانه و اسناد مناقصه را مطالعه نمایید

شرایط فروش: به صورت نقدی و بدون تخفیف

۱- علاقه‌مندان به شرکت در مزایده می‌بایست جهت ثبت‌نام و دریافت گواهی امضای الکترونیکی با شماره مرکز سامانه ستاد ۴۱۹۳۴-۰۲۱ تماس حاصل فرمایند.

۲- جهت هرگونه سوال یا رفع ابهام و همچنین هماهنگی جهت بازدید ملک به آدرس اداره امور شعب بانک ملی استان قم واقع در قم- خیابان امام-نبش کوی ۲۶- ساختمان اداره امور- طبقه سوم- واحد ساختمان و املاک مراجعه و یا با شماره تلفن‌های ۳۶۷۰۱۵۵۴ و ۳۶۶۲۵۱۲۱ و ۳۶۶۲۵۱۲۸ تماس حاصل فرمایند.

شناسه: ۱۲۵۸۱۴۴

بانک ملی ایران – اداره امور شعب استان قم

خبر

سقوط ۵۰۰ کارگر فقط در یک سال

وقتی قوانین ایمنی برای پس از حادثه نوشته شده است

ایلنا- کارشناس ارشد ایمنی و بهداشت می‌گوید: سقوط از ارتفاع نه تنها در ایران بلکه در حوادث کار دنیا، رتبه نخست را به خود اختصاص داده است. به دلیل وجود سازه‌های متعدد صنعتی و رشد بی‌رویه ساختمان‌سازی در شهرها، سقوط از ارتفاع به حادثه‌ای رایج تبدیل شده است. نظارت‌ها بر ایمنی ساختمان‌سازی شهری بسیار ناچیز است، همچنین سازمان‌ها با توجه به ساختار و شاکله خود، شاهد بروز حادثه سقوط از ارتفاع به میزان کم یا زیاد هستند.

شهرام غریب می‌افزاید: آمار و ارقام سقوط از ارتفاع بسیار زیاد است که دور از ذهن و غیرقابل باور به نظر می‌رسد. بیش از ۵۰۰ نفر کارگر در سال ۹۹ از ارتفاع سقوط کردند. بالغ بر ۷۵ درصد حوادث ناشی از کار در کارگاه‌های ساختمانی شامل سقوط از ارتفاع می‌شود که تعداد قابل‌توجهی از این افراد در کام مرگ فرو می‌روند. مدتی است، شاهد روند نرم صعودی حوادث کار هستیم. حوادث گاهی به صورت مقطعی کاهش می‌یابند، اما پس از مدتی به روال پیشین بازمی‌گردند. بررسی دقیق حوادث کار نشان می‌دهد، ایران در ارتباط با موضوع سقوط از ارتفاع وضعیت مناسبی ندارد.

وی تصریح می‌کند: گاهی یک نیروی کار به استرس شغلی و روانی مبتلا است، همچنین یک بیماری رایج در میان نیروی کار وجود دارد اما مورد توجه قرار نمی‌گیرد. کارگران بسیاری ترس از ارتفاع دارند ولی این موضوع مهم را پنهان می‌کنند. متاسفانه این موضوع نه تنها از سوی کارگران بیان نمی‌شود بلکه کارفرمایان هم این موضوع را پیگیری نمی‌کنند. موارد دیگر مثل ترس از محیط بسته و بسیاری موارد دیگر باید مورد توجه قرار گیرد.

غریب با بیان اینکه متاسفانه در ایران با اشتباهات بسیار مهربانانه برخورد می‌شود، یعنی تخلف را می‌بینند اما به تذکر اکتفا می‌کنند، خاطرنشان می‌کند: ایران قانون دارد اما تمامی این موارد برای مباحث کارشناسی بعد از حادثه است. کارفرمایان و مدیران تنها به فکر پیش بردن یک کار با سرعت زیاد هستند و توجهی به ایمنی نمی‌کنند. وقتی که حادثه‌ای اتفاق می‌افتد، همان افراد عقب‌نشینی می‌کنند و از زیر بار مسوولیت شانه خالی می‌کنند. قوانین باید سخت شوند، تا زمانی که ایمنی از قدرت چانه‌زنی و به چالش کشیدن برخوردار نباشد، حوادث کار اتفاق خواهد افتاد.

۲۲۵۰ خودروی وارداتی سهم چه کسی می‌شود؟

ایسنا- ۲۲۵۰ خودرو وارداتی که سال‌ها است در گمرک دپو شده، بین رایزنی‌های مناطق آزاد برای واگذاری به آنها و صاحبان کالا مانده و تکلیف مشخصی ندارد ولی رایزنی برای واگذاری‌ها همچنان ادامه دارد و مناطق آزاد به طور جدی روی آن حساب کرده‌اند.

۱۲ هزار و ۲۶۱ دستگاه خودرو طی چند سال اخیر و تا قبل از ممنوعیت واردات در سال ۱۳۹۷ وارد گمرک شد، خودروهایی که عمدتا به استناد مجوزهای دولت و با انجام ثبت سفارش وارد شده‌اند ولی درگیر تصمیم یک‌باره دولت برای ممنوعیت واردات شده‌اند و حقوق ایجادشده برای صاحبان کالا را تحت تاثیر قرار داده‌اند.

به هر ترتیب در فاصله دی ۱۳۹۷ تا شهریور سال گذشته با صدور مصوبه هیات دولت و طی چند مرحله، زمان تعیین شد تا طبق دستورالعمل مربوطه صاحبان خودرو جهت تعیین‌تکلیف اقدام کنند و گزارش نهایی گمرک ایران نشان داد که از مجموع خودروهای وارداتی، ۲۲۴۹ دستگاه باقی مانده است، به هر حال بخشی از این خودروها دارای پرونده قضایی بوده و یا حدود ۱۰۰۰ دستگاه فاقد ثبت سفارش نبوده و امکان ترخیص آنها وجود نداشت.

اما درباره تعیین‌تکلیف خودروهای توقیفی و آن دسته که در گمرک مانده است، از پایان سال گذشته ماجرای واگذاری به مناطق آزاد مطرح شد که در ابتدا بحث ۱۵۰۰ دستگاه بود ولی در ادامه سازمان اموال تملیکی اعلام کرد که مقرر شده تمامی خودروها تعیین‌تکلیف شوند که بر این اساس موضوع در کمیسیون اقتصادی هیات دولت مطرح و مقرر شد با تصویب نهایی در دستور کار قرار گیرد.این در حالی است که اظهارت اخیرا سعید محمد - دبیر شورای عالی مناطق آزاد از رایزنی‌های جدی برای ورود خودروها به مناطق آزاد حکایت دارد، وی با اشاره به نگرانی‌ها در مورد تردد خودرو در کیش و قشم گفته است «به دلیل ممنوعیت واردات خودرو به کشور، کمبودهایی در مناطق احساس می‌شود که با تزریق ۲۳۰۰ خودروی خارجی این کمبود رفع خواهد شد. با حمایت و تصمیم دولت خودروهای توقیفی به توسعه ناوگان حمل‌ونقل عمومی در این جزایر مطرح و اضافه می‌شوند.»

طرح واگذاری خودروها به مناطق آزاد در حالی مطرح است که چندی پیش گمرک ایران برای تعیین‌تکلیف خودروهای دپوشده چند پیشنهاد به دولت ارائه و مقرر شد در مورد آن بررسی انجام شود. طبق پیش‌نویسی که از سوی ارونقی معاون وقت گمرک ارائه شد، پیشنهاد شد که ثبت سفارش برای واردات خودروهای سواری که تا تاریخ ۱۶ دی ۱۳۹۷ دارای قبض انبار اماکن گمرکی و مناطق ویژه و آزاد هستند، به صورت بدون انتقال ارز و از محل ارز متقاضی با اظهار منشأ ارز به بانک مرکزی بلامانع باشد.

در پیشنهاد گمرک در مورد خودروهای سواری با حجم موتور بالاتر از ۲۵۰۰ سی‌سی نیز که امکان ترخیص نداشتند، تاکید شد که خودروهای مربوط به جانبازان که تا شهریور ۱۳۹۳ وارد گمرک شده و دارای ثبت سفارش است، از این موضوع مستثنی بوده و امکان ترخیص داشته باشند و درباره مناطق آزاد نیز خودروهای سواری بدون الزام به رعایت محدودیت حجم موتور ۲۵۰۰ سی‌سی که تا ۳۱ مرداد ۱۳۹۷ برای آنها توسط مناطق آزاد قبض انبار صادر شده با رعایت مقررات مربوطه، جهت شماره‌گذاری و تردد در محدوده مجاز تعیین شده در مناطق آزاد قابل ترخیص باشد. اما در مورد خودروهای توقیفی دارای پرونده قضایی هم محدود به زمان نشده و پیشنهاد شد که انجام تشریفات گمرکی و ترخیص خودروهای دارای پرونده قضایی که رای قطعی منع پیگرد یا برائت آنها از سوی مرجع رسیدگی‌کننده صادر می‌شود، مشمول قید زمانی برای ترخیص نیست و با رعایت مقررات ترخیص شود.

این خودروها جریان پرحاشیه‌ای در این سال‌ها داشته و در مواردی درگیر اختلاف‌نظرهای بین دستگاه‌های ذی‌ربط از جمله گمرک، سازمان اموال تملیکی، وزارت صمت، بانک مرکزی و البته سازمان ملی استاندارد بوده که می‌توان به ماجرای غیراستاندارد بودن خودروهایی مانند بنز و بی‌ام‌دبلیو و پورشه اشاره کرد که در نهایت هم توافقی بین دستگاه‌ها صورت نگرفت.

«جهان صنعت» آمار تولید صنعتی در آذر را بررسی کرد

تداوم سیر نزولی تولید

گروه صنعت- بعد از رشد منفی حدود یک درصد شاخص تولید صنعتی شرکت‌های بورسی در مهر و آبان (نسبت به سال گذشته)، در آذر ماه رشد این شاخص به محدوده صفر نزدیکتر شده و به منفی ۰/۲ درصد رسیده است.

در این رابطه، منفی شدن رشد شاخص تولید صنعت محصولات شیمیایی به دلیل آغاز فصل سرما و کاهش گاز تحویلی به پتروشیمی‌ها بعد از چند ماه رشد تولید مثبت را می‌توان مهم‌ترین عامل منفی باقی ماندن رشد شاخص تولید صنعتی در آذر دانست. علاوه بر این در آذر مشابه شش ماه اخیر رشد تولید در شرکت‌های صادراتی منفی بوده در حالی که شرکت‌هایی که وابستگی به فروش صادراتی نداشته‌اند رشد مثبت در تولید را تجربه کرده‌اند.

از سوی دیگر، افزایش موجودی انبار صنایع در سه ماه اخیر و احتمال ادامه‌دار بودن قطعی گاز صنایع در ماه‌های آتی مهم‌ترین عواملی هستند که احتمال ادامه‌دار بودن رشد منفی شاخص تولید صنعتی در ماه‌های آتی را تقویت می‌کنند. همچنین رشد منفی شاخص تولید صنعت دارویی در ماه‌های اخیر که با کاهش موجودی انبار در این صنعت همراه بوده، می‌تواند نشان‌دهنده این مساله باشد که کاهش تولید در این صنعت به دلیل محدودیتی از طرف عرضه مانند کمبود مواد اولیه وارداتی بوده است. این در حالی است که بر اساس اعلام مرکز آمار ایران، رشد شاخص تولید صنعتی کشور در تابستان ۱۴۰۰ نسبت به سال قبل ۲/۱ درصد بوده که انطباق کاملی با رشد شاخص شرکت‌های بورسی در انتهای تابستان داشته است. در واقع در گزارش‌های قبلی رشد شاخص تولید صنعتی شرکت‌های بورسی در شهریورماه ۲/۴ درصد ارائه شده بود.

■ **شاخص تولید صنعتی ماهانه**

طبق گزارشی که پژوهشکده پولی و بانکی از ۲۸۰ شرکت صنعتی پذیرفته‌شده در بورس که بیش از نیمی از تولید کشور را در اختیار دارند منتشر کرده است، رشد تولید که از فصل چهارم سال ۱۳۹۸ آغاز شده و تا خرداد امسال ادامه داشت در تابستان متوقف شد، به طوری که رشد شاخص تولید در تیر و مرداد به ترتیب به ۳/۱ و صفر درصد رسید. با وجود اینکه رشد شاخص در شهریورماه اندکی بهبود پیدا کرد و به ۲/۴ درصد رسید، اما در مهر ماه مجددا روند رشد شاخص تولید صنعتی نزولی شده و رشد شاخص در ماه‌های پاییز نسبت به سال گذشته به ترتیب به منفی یک منفی ۰/۷ و منفی ۰/۲ درصد رسیده است.

در همین راستا، اگرچه رشد منفی تولید در صنعت فلزات اساسی در آذر نیز ادامه داشته است، اما این رشد منفی کم‌رنگ‌تر شده و از منفی ۶/۵ درصد در آبان ماه به منفی ۲/۹ درصد در آذر ماه نسبت به سال قبل رسیده است. همچنین قطعی مقطعی گاز صنایع فولادی می‌تواند مهم‌ترین دلیل ادامه‌دار بودن رشد منفی در این صنعت باشد.

از سوی دیگر شاخص تولید صنعت خودروسازی و ساخت قطعات در آذر ماه نیز مانند ماه‌های گذشته رشد مثبتی ثبت کرده است، به طوری که رشد حدود ۱۰ درصدی شاخص تولید این صنعت مهم‌ترین عاملی است که جلوی کاهش قابل توجه رشد شاخص تولید صنعتی را گرفته است. این در حالی است که برخلاف سه ماهه شهریور تا آبان در آذر ماه رشد شاخص تولید صنایع شیمیایی نسبت به سال گذشته منفی شده است. رشد منفی شاخص تولید در این صنعت به دلیل شروع فصل سرما و کاهش گاز خوراک تحویلی به پتروشیمی‌ها بوده است. علاوه بر این رشد تولید صنایع دارویی و کانی‌های غیرفلزی در آذر ماه، مشابه شش ماه اخیر نسبت به سال گذشته منفی بوده است.

■ **تحلیل موجودی انبار**

شاخص موجودی انبار از خرداد تا آذر ۱۴۰۰ (به جز در شهریور) افزایش در موجودی انبار صنایع را نشان می‌دهد. به طور خاص از مهرماه این افزایش، روند فزاینده گرفته است و در آذر ماه شاخص موجودی انبار بیشترین افزایش در موجودی انبار صنایع را در یک‌سال اخیر نشان می‌دهد. این افزایش در موجودی انبار می‌تواند نشان‌دهنده تضعیف تولید صنعتی در ماه‌های آتی باشد. در این میان صنعت محصولات شیمیایی در سه ماه اخیر افزایش قابل توجه در موجودی انبار داشته است. با توجه به رشد تولید نزدیک به صفر و حتی منفی در ماه‌های اخیر دراین صنعت، می‌توان گفت که فروش شرکت‌های این صنعت در ماه اخیر نسبت به مدت مشابه کاهش داشته است.

همچنین یکی از صنایعی که در دوره‌های اخیر بیشترین تغییر را در موجودی انبار دارد صنعت خودروسازی است. این صنعت از مرداد تا اسفند ۱۳۹۹، به طور متوسط در هر ماه ۱۲/۸ درصد به موجودی انبار خود اضافه کرد، اما از اردیبهشت ماه سال‌جاری به بعد در بیشتر ماه‌ها (به جز خرداد ماه) موجودی انبار این صنعت کاهش داشته است. در آبان ماه نیز معادل چهار درصد از موجودی انبار این صنعت کم شده است، با این حال میزان تولید و فروش این صنعت در آذر ماه به تعادل رسیده و تغییر قابل ملاحظه‌ای در موجودی انبار در این صنعت اتفاق نیفتاده است. از سوی دیگر رشد منفی ادامه‌دار شاخص تولید صنعت دارویی در ماه‌های اخیر که با کاهش موجودی انبار در این صنعت همراه بوده است، می‌تواند نشان‌دهنده این مساله باشد که کاهش تولید در این صنعت به دلیل محدودیتی از طرف عرضه (مانند کمبود مواد اولیه وارداتی) بوده است.

■ **محدودیت مالی و رشد صنعت**

در اقتصاد ایران محدودیت نقدینگی در صنایع همواره از اصلی‌ترین مشکل‌های تولید برشمرده می‌شود. البته محدودیت مالی برای همه شرکت‌ها به یک اندازه نبوده و در برخی شرکت‌ها شدیدتر و در برخی شرکت‌ها محدودیت مالی کم‌رنگ‌تر است.

در دو سال اخیر تقریبا در تمام دوره‌ها (به جز فروردین ۱۳۹۹ که شوک کرونا تغییرات تولید را توضیح می‌دهد) رشد شرکت‌هایی که محدودیت مالی شدیدتری داشتند کمتر از رشد سایر شرکت‌ها بوده است. در برخی برهه‌های زمانی مانند خرداد تا آذر ۱۳۹۸ این محدودیت اثر شدیدتری بر رشد تولید داشته است. از آبان تا دی‌ماه ۱۳۹۹ نیز مجددا این اختلاف قابل توجه شده است. البته این اختلاف در ماه‌های بهمن و اسفند به حداقل رسیده است. در همین رابطه از خرداد تا آذر امسال نیز محدودیت مالی عامل تفاوت معنی‌دار در رشد تولید بین شرکت‌ها نبوده و تغییرات رشد تولید شرکت‌ها در هر دو گروه (دارای محدودیت مالی شدید و کم) بسیار نزدیک به هم و در یک راستا بوده است.

■ **صادرات و رشد صنعت**

بررسی‌ها نشان می‌دهد، از ابتدای سال ۱۳۹۸ که روند رو به افزایشی رشد تولید صنعتی شروع شد تا مهرماه سال گذشته، همواره رشد شرکت‌های صادراتی از شرکت‌های غیرصادراتی بیشتر بوده است و در واقع به نوعی محرک افزایش رشد در این بازه زمانی را می‌توان صادرات و شرکت‌های صادرات‌محور دانست. این در حالی است که از آبان ماه سال گذشته برخلاف دوره قبلی رشد تولید صنایع صادرات‌محور از رشد تولید سایر صنایع پایین‌تر بوده است، به طوری که این اختلاف در ماه‌های اخیر به مرور افزایش پیدا کرد، به گونه‌ای که رشد گروه شرکت‌های صادرات‌محور در مهر تا آذر ماه به طور متوسط حدود هشت واحد درصد کمتر از رشد گروه دیگر بوده است.

■ **واردات و رشد صنعت**

از آنجا که درجه وابستگی به واردات در بین صنایع و حتی شرکت‌های مختلف متفاوت است، بدیهی است که مشکلی مانند تحریم که واردات را مختل می‌کند روی صنایع وابسته‌تر اثر بیشتری دارد. برای اینکه اثر واردات بر رشد تولید صنایع مشخص شود شرکت‌ها بر اساس درجه وابستگی به واردات به دو گروه واردات‌محور شدید و واردات‌محور کم تقسیم شده‌اند. در همین راستا، بررسی‌ها نشان می‌دهد در تمام ماه‌های سال ۱۳۹۹ رشد تولید شرکت‌های واردات‌محور از رشد تولید شرکت‌هایی که وابستگی کمتری به واردات دارند (یا وابستگی ندارند) بیشتر بوده است. همچنین در بیشتر ماه‌های سال‌جاری از جمله آذر ماه رشد تولید شرکت‌های واردات‌محور از سایر شرکت‌ها بالاتر بوده است. این در حالی است که در مهر و آبان در حالی رشد شرکت‌های با درجه واردات‌محوری بالا مثبت شده، رشد سایر شرکت‌ها منفی بوده است.

کالاهای واسطه، مصرفی و سرمایه‌گذاری از اردیبهشت ۱۳۹۹ به بعد رشد تولید کالاهای مصرفی به دلیل محدودیت‌های وارداتی بر این محصولات (ناشی از تحریم‌ها و محدودیت ثبت‌سفارش) و همچنین رشد نرخ ارز که منجر به ارزان‌تر شدن کالاهای داخلی نسبت به کالاهای وارداتی شده است ، بیشتر از رشد کالاهای واسطه‌ای بوده است. در این رابطه نکات قابل توجه که از مقایسه رشد شاخص تولید سه گروه مصرفی، واسطه‌ای و سرمایه‌ای به دست می‌آید عبارتند از:

الف- اگرچه رشد تولید کالاهای مصرفی در یک سال اخیر مثبت بوده است، اما روند رشد این کالاها در شش ماهه اخیر نزولی بوده، به گونه‌ای که رشد حدود ۱۳ درصدی تولید کالاهای مصرفی در خرداد ماه نسبت به سال گذشته به رشد ۳/۳ درصدی در آذر ماه رسیده است.

ب- رشد تولید کالاهای واسطه‌ای در سه ماه اخیر بین منفی ۳ و منفی ۱/۵ درصد بوده است. همچنین رشد تولید کالاهای واسطه‌ای در آذرماه منفی ۱/۷ درصد بوده است.

ج- رشد کالاهای سرمایه‌ای در ماه‌های اخیر نوسانات قابل‌توجهی داشته است. در آذرماه با توجه به مثبت بودن رشد تولید در صنعت ماشین‌آلات و تجهیزات، رشد تولید کالاهای سرمایه‌ای نیز مثبت و قابل توجه بوده است.

■ **سودآوری در صنایع**

بر اساس آمار ۴۶۷ شرکت بورسی که اطلاعات مربوط به سود و زیان آنها در بازه شش‌ماهه ابتدای ۱۴۰۰ در دسترس بوده، ۶۰ شرکت زیان‌ده بوده‌اند. این در حالی است که در شش ماهه سال گذشته از بین همین شرکت‌ها ۵۳ شرکت زیان‌ده بوده‌اند که نشان می‌دهد در کل شرکت‌های زیان‌ده در صنایع بیشتر شده‌اند. افزایش تعداد شرکت‌های زیان‌ده نسبت به مدت مشابه سال گذشته در سال‌های اخیر سابقه نداشته و معمولا از تعداد آنها کاسته می‌شد.

همچنین سود اسمی این شرکت‌ها در شش‌ماهه ۱۴۰۰ نسبت به سال قبل حدود رشد ۱۱۸ درصدی داشته است. این در حالی است که رشد سود اسمی در سه ماهه ۱۴۰۰ بیش از ۱۸۵ درصد و در سال ۱۳۹۹ بیش از ۱۳۳ درصد بوده است. به عبارت دیگر اگرچه رشد سود اسمی در بین شرکت‌ها در شش ماهه ۱۴۰۰ نیز ادامه داشته و این رشد بسیار بالاتر از تورم بوده است، اما این رشد در مقایسه با رشد سودآوری در فصول قبلی کمتر و روند نزولی را نشان می‌دهد.

علاوه بر این در بین صنایع مهم مانند سنوات اخیر شرکت‌های خودروسازی و ساخت قطعات بدترین وضعیت را از نظر سودآوری دارند، به صورتی که تنها صنایعی هستند که جمع سود خالص شرکت‌های آن منفی می‌شود. همچنین بررسی‌ها نشان می‌دهد که صنایع صادرات‌محور مانند صنایع محصولات شیمیایی و صنایع فلزات اساسی به دلیل رشد نرخ ارز در چند فصل اخیر بیشترین رشد سود اسمی را داشتند. این در حالی است که تولیدکننده‌های محصولات ضروری و مصرفی مانند صنایع دارویی و غذایی رشد سود اسمی کمتر از رشد تورم داشته‌اند، به گونه‌ای که رشد سودآوری صنعت محصولات غذایی در سه ماهه و شش ماهه ۱۴۰۰ نسبت به مدت مشابه سال قبل به ترتیبی منفی ۱۶ درصد و صفر درصد بوده است و این نرخ رشد برای صنعت دارویی نیز به ترتیب ۲۲ و ۲۳ درصد بوده است. به همین دلیل کاهش ارزش حقیقی سود این صنایع و افزایش تعداد شرکت‌های زیان‌ده می‌تواند ریشه در قیمت‌گذاری دستوری این صنایع داشته باشد که حاشیه سود برای آنها را تحت تاثیر منفی قرار داده است.

تحلیل

دو ماه مانده به پایان وعده وزیر صمت

قیمت خودرو همچنان با دلار در نوسان است

«جهان صنعت»- وزیر صمت وعده کاهش قیمت خودرو را تا پایان سال داده بود با این حال بررسی بازار نشان می‌دهد که هر چند وقت یک‌بار قیمت‌ها با نوسانات نرخ دلار به صورت موقتی بین دو تا پنج میلیون تومان کاهشی می‌شوند.

اول آبان ماه سال‌جاری و پیش از اعمال افزایش قیمت خودرو در کارخانه، سیدرضا فاطمی‌امین وزیر صمت وعده داد که «با طراحی برنامه دقیقی مبتنی بر ۹ طرح در صنعت خودرو، به تدریج به سمتی خواهیم رفت تا قیمت‌ها کاهش یابد و این مهم تا پایان سال ملموس خواهد شد.»

وزیر صمت در حالی این وعده را داد که تورم فعلی کشور ۴۳/۴ درصد است که این نرخ در بخش خودرو بیشتر خود را نشان می‌دهد، زیرا اغلب مواد و قطعات مورد استفاده در این صنعت چه داخلی‌ها و چه وارداتی‌ها، بر اساس دلار نیمایی و یا آزاد، قیمت‌گذاری می‌شوند.

■ **بازار خودرو رهاست**

بر همین اساس، بررسی وضعیت بازار آزاد دو ماه مانده تا پایان مهلت وعده وزیر، نشان می‌دهد که قیمت‌ها کاهش خاصی را نداشته‌اند و هر چند وقت یک‌بار بنا به تاثیری که از نوسانات نرخ دلار می‌گیرند، کاهش بین دو تا پنج میلیون تومانی می‌یابند.

در واقع خودروهایی که میانگین ۱۰۰ تا ۱۵۰ میلیون تومان با کارخانه فاصله قیمتی دارند، به جای اینکه به قیمت درب کارخانه نزدیک شوند، هر چند وقت یک‌بار حداکثر پنج میلیون تومان کاهش قیمت می‌خورند، این گزاره نشان می‌دهد که مدیریت خاصی بر بازار خودرو حاکم نبوده و قیمت‌ها با نوسانات نرخ دلار هماهنگ هستند. بنابراین به نظر می‌رسد برای کاهش قیمت خودرو در بازار دولت باید فکری به حال دلالان و سوداگرانی کند که نبض بازار را در دست گرفته‌اند و مصرف‌کننده توانی برای خرید خودرو ندارد و به ناچار باید در قرعه‌کشی‌هایی شرکت کند که در هر دوره میانگین بین دو تا پنج میلیون نفر ثبت‌نام می‌کنند، اما فقط تعداد اندکی شانس برنده شدن در قرعه‌کشی را می‌یابند.از سوی دیگر با توجه به اینکه در حال نزدیک شدن به ایام پایانی سال و افزایش تقاضا برای خرید خودرو هستیم، اهمیت مدیریت بازار خودرو دوچندان می‌شود.به گزارش مهر، در این رابطه حجت‌اله فیروزی عضو کمیسیون صنایع و معادن مجلس گفت: قیمت خودرو یکی از داغ‌ترین بحث‌های جامعه است، زیرا بر نظام اقتصادی و قیمت سایر کالاها اثرگذار بوده و یکی از کالاهای مورد نیاز مردم در شرایط کنونی است، یعنی به هر میزان که بتوان بازار خودرو را ساماندهی کرد، به همان میزان به جو روانی حاکم بر اقتصاد کمک خواهد شد.

فیروزی گفت: وزارت صنعت، معدن و تجارت باید به عنوان متولی تولید اشراف کاملی بر بازار خودرو داشته باشد و برای زمان‌هایی مانند ماه‌های پایانی سال که تقاضا در بازار خودرو افزایش می‌یابد، تنظیم‌گری‌های لازم را انجام دهد.

لازم به ذکر است، میانگین قیمت خودروهای پرفروش در بازار و کارخانه به شرح جدول زیر است.

خودرو (۱۴۰۰)	قیمت بازار (۲۵ دی ماه)	قیمت کارخانه
کوئیک اتوماتیک	۲۸۰ میلیون تومان	۲۷۴ میلیون و ۶۶۴ هزار تومان
پراید ۱۱۱	۱۸۷ میلیون تومان	-
پراید ۱۳۱	۱۶۹ میلیون تومان	-
تیبا صندوق دار	۱۸۰ میلیون تومان	۱۱۸ میلیون تومان
تیبا هاچبک	۱۸۳ میلیون تومان	۱۲۵ میلیون تومان
ساینا دنده ای	۱۹۰ میلیون تومان	۱۲۲ میلیون و ۸۷۲ هزار تومان
رانا پلاس	۲۷۰ میلیون تومان	۲۱۲ میلیون و ۲۴۷ هزار تومان
۲۰۶ تیپ ۲	۲۶۵ میلیون تومان	۱۴۹ میلیون و ۳۸۹ هزار تومان
۲۰۶ تیپ ۵	۳۲۱ میلیون تومان	-
سمند LX	۲۵۶ میلیون تومان	۱۵۵ میلیون و ۶۸۲ هزار تومان
پژو پارس	۲۷۱ میلیون تومان	۱۶۴ میلیون و ۹۰۷ هزار تومان
پژو پارس LX	۳۳۸ میلیون تومان	۱۷۱ میلیون و ۴۲۳ هزار تومان
دنا معمولی	۳۵۷ میلیون تومان	۲۰۳ میلیون و ۴۸۷ هزار تومان

شرکت آب و فاضلاب استان خراسان جنوبی

«آگهی مناقصه عمومی یک‌مرحله‌ای» شماره ۴۷-۱۴۰۰

شرکت آب و فاضلاب استان خراسان جنوبی در نظر دارد اجرای پروژه «بهره‌برداری و نگهداری از تصفیه‌خانه آب شرب شهر ببرجند» را با مشخصات زیر از طریق مناقصه بر اساس قانون برگزاری مناقصات از طریق مناقصه عمومی واگذار نماید.

ردیف	مشخصات پروژه	محل اجرا	محل تامین اعتبار	مبلغ اولیه برآورد (ریال)	مبلغ تضمین فرآیند ارجاع کار (ریال)	مدت اجرا	رتبه و گواهی مورد نیاز
۱	-مدیریت راهبردی تصفیه‌خانه آب شرب شهر ببرجند اعم از بررسی مقدار مواد شیمیایی مصرفی واحدها، انجام آزمایشات مورد نیاز و ارائه نظر در زمینه مصرف بهینه مواد شیمیایی و نوع آنها طبق اسناد پیمان. -بررسی کلیه سیستم‌های مکانیکی تصفیه‌خانه، اعم از مسیرهای لوله کشیف، بست‌ها، شیر آلات، قطعات انبساطی و... در صورت نیاز ارائه طرح بهینه جهت سهولت در بهره‌برداری و قابلیت در مدار قرار دادن هر واحد به صورت مجزا، و در صورت تصویب توسط کارفرما تهیه نقشه، تهیه تجهیزات و اجرای عملیات لوله‌کشی و نصب تجهیزات جدید - بررسی کلیه سیستم‌های برقی اعم از کابل‌ها الکتروموتورها، رله‌ها، تابلوها و... در صورت نیاز ارائه طرح جدید جهت سهولت در بهره‌برداری و پس از تصویب کارفرما تهیه، نصب و تحویل آنها به عوامل بهره‌بردار.	تصفیه‌خانه آب شرب شهر ببرجند	اعتبارات منابع داخلی	۱۵/۵۹۹/۱۷۲/۰۰۰	۱/۱۰۵/۰۰۰/۰۰۰	۱۲ ماه	گواهینامه صلاحیت رتبه ۶ در رسته بهره‌برداری و نگهداری از تصفیه‌خانه‌های آب شرکت مهندسی آب‌وفاضلاب کشور و یا گواهینامه صلاحیت رتبه ۵ در رسته آب سازمان مدیریت و برنامه‌ریزی- گواهینامه صلاحیت ایمنی از وزارت کار و امور اجتماعی

از کلیه پیمانکاران واجد شرایط دعوت می‌شود جهت اعلام آمادگی و کسب اطلاعات بیشتر و دریافت اسناد مناقصه از تاریخ ۱۴۰۰/۱۰/۲۶ لغایت ۱۴۰۰/۱۰/۳۰ به سامانه تدارکات الکترونیک دولت مراجعه نمایند. شایان ذکر است اعلام پاسخ به فراخوان هیچ‌گونه حقی برای پیشنهاددهندگان ایجاد نمی‌نماید. پیمانکاران جهت کسب اطلاعات بیشتر می‌توانند به سایت شرکت آب و فاضلاب استان و یا پایگاه ملی اطلاع‌رسانی مناقصات مراجعه و یا با شماره تلفن‌های ۳۲۴۳۰۹۹۰-۳۲۰۲۴۱۶۷-۳۲۲۱۳۴۹۰-۰۵۶ تماس حاصل فرمایند.

توضیحات ضروری:

۱- مهلت تحویل: آخرین مهلت ارسال اسناد ساعت ۱۴:۳۰ روز دو شنبه ۱۴۰۰/۱۱/۱۱ می‌باشد و زمان گشایش پیشنهادات روز سه‌شنبه ۱۴۰۰/۱۱/۱۲ ساعت ۹ صبح در محل اتاق جلسات شرکت برگزار خواهد شد.

۲- ارائه گواهی صلاحیت ایمنی در این مناقصه الزامی می‌باشد.

۳- صرفاً تضمین‌هایی که براساس بخشنامه شماره ۱۲۳۴۰۲/ت ۵۰۶۵۹ هـ مورخ ۹۴/۹/۲۲ تنظیم شده باشند، قابل قبول خواهد بود.

لطفا اسناد مناقصه را از طریق سامانه تدارکات الکترونیک دولت دریافت نمایید.

www.abfa-khj.ir http://setadiran.ir http://iets.mporg.ir

دفتر حقوقی و قراردادها شرکت آب و فاضلاب استان خراسان جنوبی

شناسه: ۱۲۶۰۹۰۸

صرفه جویی در مصرف آب نیازمند اتحاد ملی است

تبعات رویارویی صنایع فولادی و سیمانی با کمبود برق و گاز بررسی شد

همه‌گیری بحران انرژی در جهان

گروه معدن- رویارویی صنایع فولادی و سیمانی با چالش انرژی در ایران در حالی است که پیش‌بینی می‌شود بحران انرژی، اصلی‌ترین خطر صنایع فولاد در تمام دنیا باشد، به طوری که در این زمینه این صنایع با چالشی جدی در سال جدید میلادی روبه‌رو خواهند شد. به عبارتی این چالش نه‌تنها در ایران بلکه در تمام جهان گسترده است و فعالان اقتصادی باید به فکر راه چاره‌ای برای مقابله با آن باشند. در غیر این صورت، با کاهش تولید کالا در این بخش‌ها، بازارهای صادراتی که به سختی به دست آمده، به راحتی از دست خواهد رفت. این در حالی است که بررسی‌ها نشان می‌دهد صادرات سیمان در ۹ ماهه سال ۱۴۰۰ نسبت به مدت مشابه سال گذشته ۱۲ درصد کاهش داشته است. بر این اساس فعالان حوزه سیمان اعلام می‌کنند نگرانی ما این است که اگر برق کارخانه‌ها بیشتر محدود شود، تولید کاهش بیشتری پیدا کند.

ایران مدت زیادی است با کمبود انرژی برای صنایع روبه‌رو شده است. یکی از مزیت‌هایی که صنعت فولاد ایران نسبت به جهان داشته این بوده که هزینه انرژی و قیمت مواد اولیه همواره ارزان بوده، اما حالا که قیمت مواد اولیه در ایران با قیمت جهانی محاسبه می‌شود و قیمت انرژی طی چند مرحله گران شده و در بودجه سال ۱۴۰۱ این میزان افزایش پیدا خواهد کرد؛ در نتیجه حاشیه سود صنایع فولادی نیز کمتر شده است. در ادامه قطعی ناگهانی برق و گاز باعث خواهد شد تا کارخانه‌ها در اجرای تعهدات خود به طرف قرارداد دچار مشکل شوند و این باعث بدنام شدن شرکت‌های فولادی ایران خواهد شد. حالا صحبت از این است که کشورهای دیگر هم با مشکل تامین انرژی روبه‌رو خواهند بود. با توجه به اینکه صنایع فولادی با کمبود انرژی روبه‌رو هستند این سوال مطرح می‌شود که چه باید کرد؟

در این خصوص یک کارشناس صنعت فولاد با اشاره به اینکه بحران انرژی اصلی‌ترین خطر صنایع فولاد است، گفت: صنعت فولاد و صنایع انرژی‌بری که در دنیا فعالیت دارند، در سال جدید میلادی با چالشی به نام چالش انرژی مواجه هستند که به تازگی این چالش برای صنایع دنیا برجسته‌تر شده است و به نظر می‌رسد این روند ادامه داشته باشد.

حسام‌الدین والی گفت: سرمایه‌گذاری در بخش‌های زیرساختی صنعت باعث خواهد شد تا تولیدکنندگان فولاد و مقاطع طویل در تامین مواد اولیه و سوخت مورد نیاز خود راحت‌تر باشند. ما در تابستان شاهد کمبود برق و در زمستان شاهد کمبود گاز هستیم و این مشکلات باعث خواهد شد تا صنعت فولاد از برنامه تولید ۵۵ میلیون تن فولاد در سال ۱۴۰۴ دور شود.

■ کاهش تولید و از دست رفتن بازارهای صادراتی

والی با تاکید بر اینکه کاهش تولید در آینده منجر به از دست رفتن بازارهای صادراتی خواهد شد، اضافه کرد: وقتی یک شرکت خارجی با صنایع فولادی ما قرارداد می‌بندد، در نظر دارد ما همه جوانب را بررسی کنیم، اما قطعی ناگهانی برق و گاز باعث خواهد شد تا کارخانه‌ها در اجرای تعهدات خود و تحویل دادن به موقع سفارش، به طرف قرارداد دچار مشکل شوند و این باعث بدنام شدن شرکت‌های فولادی ما در جهان خواهد شد.

وی افزود: ایران مدت زیادی است با کمبود انرژی برای صنایع مواجه است. یکی از مزیت‌هایی که صنعت فولاد طی سالیان گذشته داشت این بود که هزینه انرژی و قیمت مواد اولیه ارزان بود، اما حالا که قیمت مواد اولیه با قیمت جهانی محاسبه می‌شود و قیمت انرژی هم طی چند مرحله گران شده و در بودجه سال ۱۴۰۱ این میزان افزایش پیدا خواهد کرد، باعث می‌شود حاشیه سود صنایع کمتر شود.

این کارشناس صنعت فولاد تصریح کرد: بهتر است مسوولان کشور تمرکز خود را در سال جدید میلادی روی صنایع بالادستی یعنی بخش معدن بگذارند و سرمایه‌گذاری‌های زیادی در این بخش انجام شود. در کنار این، زیرساخت‌هایی از جمله پالایشگاه‌ها، نیروگاه‌ها و زنجیره تامین انرژی صنایع باید توسعه پیدا کنند و اولویت اصلی دولت باید در این قسمت‌ها باشد چراکه سرمایه‌گذاری در بخش پایین‌دست به اندازه کافی انجام شده است.

والی گفت: سرمایه‌گذاری در بخش‌های زیرساختی صنعت باعث خواهد شد تا تولیدکنندگان فولاد و مقاطع طویل در تامین مواد اولیه و سوخت مورد نیاز خود راحت‌تر باشند. در تابستان شاهد کمبود برق و در زمستان شاهد کمبود گاز هستیم و این مشکلات باعث خواهد شد تا صنعت فولاد از برنامه تولید ۵۵ میلیون تن فولاد در سال ۱۴۰۴ دور شود.

این کارشناس صنعت فولاد تصریح کرد: واجب‌ترین وظیفه دولتمردان در سال‌های پیش رو سرمایه‌گذاری در بخش تامین انرژی و همچنین، صنایع بالادستی مانند معدن، کنسانتره و گندله‌سازی است تا عرضه‌ها افزایش پیدا کنند و تولید کشور در صنعت فولاد شکوفا شود.

■ کاهش ۱۲ درصدی صادرات سیمان

در ادامه دبیر انجمن صنفی کارفرمایان صنعت سیمان با اشاره به قطعی گاز و محدودیت برق گفت: نگرانی ما این است که اگر برق کارخانه‌ها بیشتر محدود شود، باعث می‌شود که تولید کاهش یابد. تا آخر آذرماه این اتفاق نیفتاده بود، اخیرا شروع به ایجاد محدودیت برق کرده‌اند که مشخص نیست چه زمانی تاثیر خود را خواهد گذاشت.

عبدالرضا شیخان تصریح کرد: امسال نسبت به سال گذشته تامین برق و سوخت مدیریت‌شده‌تر است تا هم به تولید ضربه نخورد و هم بتوانند بخش خانگی را تامین کنند. با وجود اینکه گاز حدود ۶۰ کارخانه قطع شد و مجبور به استفاده از مازوت هستند که با مشکل و قیمت بیشتری به دلیل بالا بودن قیمت حمل مازوت مجبور به تهیه آن هستند، تولید متوقف نشده و در حال انجام است.

وی در مورد محدودیت‌ها توضیح داد: محدودیت برق ایجادشده به این شکل است که کارخانه‌های سیمان در طول روز می‌توانند مقداری برق استفاده کرده و در طول شب می‌توانند بخش بیشتری مصرف کنند. این روند به شکلی تنظیم شده که دست کم یک کوره کارخانه بتواند در طول روز تولید کند و در طول شب هم بخش کلینکر تولیدی خود را آسیاب کند. این در حالی است که اگر محدودیت بیشتر شود کارخانه‌ها با مشکل مواجه می‌شوند چراکه نمی‌توانند کوره خود را خاموش کنند و مجبور هستند آن را فعال نگه دارند. با بیشتر شدن محدودیت آسیاب نمی‌تواند کار کند و سیمان تولید کنند. او تاکید کرد: با وضعیت فعلی شرایط تولید کنترل شده و علت این موضوع هم جلسات متعدد ما با وزارت صمت و نیرو بوده است.

وی با اشاره به آمارها خاطرنشان کرد: در ۹ ماهه سال ۱۴۰۰ ما حدود ۵۵ میلیون و ۲۸۰ هزار تن کلینکر تولید کردیم که تقریبا نسبت به سال گذشته کاهش یا افزایش خاصی نداشته؛ در همین مدت حدود ۴۸ میلیون تن سیمان تولید کرده‌ایم که حدود ۸ درصد نسبت به دوره مشابه سال قبل کاهش داشته است. میزان صادرات کلینکر حدود شش میلیون و ۶۰۰ هزار تن بوده که دو درصد افزایش را نسبت به دوره قبل نشان می‌دهد. صادرات سیمان نیز در این مدت سه میلیون و ۲۰۰ هزار تن بوده که ۱۲ درصد نسبت به مدت مشابه سال گذشته کاهش یافته است.

■ مشکلات حمل‌ونقل

شیخان در پاسخ به سوالی در مورد علل کاهش صادرات سیمان در ۹ ماهه امسال بیان کرد: مشکلات حمل‌ونقل بیشترین تاثیر را داشته است. به علت اینکه قیمت حمل بسیار زیاد شده، قیمت سیمان نمی‌تواند رقابت‌پذیر باشد، مشتری‌ها هم کمتر تقاضا داشتند چراکه می‌توانند با قیمت مناسب‌تر از دیگر کشورها خریداری کنند. بخشی از این کاهش هم به این علت بوده که ما باید می‌توانستیم داخل کشور را تامین کنیم.

وی افزود: علاوه بر این باید توجه داشت که بیشترین حجم صادرات سیمان ما به افغانستان بوده که به دلیل تحولات این کشور و روی کار آمدن طالبان، میزان صادرات به افغانستان هم کاهش یافته است. البته صادرات به این کشور دوباره از سر گرفته شده است، هرچند به شکل سابق نیست چراکه از نظر مالی کمی دچار مشکل شده‌اند.

در ادامه شیخان در مورد آخرین وضعیت صنعت و بازار سیمان گفت: از اواخر خرداد سال ۱۴۰۰ سیمان وارد بورس کالا و متعاقب آن در ستاد تنظیم بازار و وزارت صمت هم بررسی شد و بنابراین همه کارخانجات سیمان موظف شدند که محصولات خود را در بورس کالا عرضه کنند. در ابتدا مشکلاتی وجود داشت اما به مرور این موضوع جاافتاد و روش‌های سنتی فروش ما که بیش از ۸۰ سال انجام می‌شد به سمت فروش بورسی گرایش پیدا کرد. این موضوع رضایت نسبی برای فروشندگان و خریداران واقعی سیمان ایجاد کرد.

دبیر انجمن صنفی کارفرمایان صنعت سیمان در پاسخ به سوالی در این‌باره که گفته می‌شود دلالان و واسطه‌ها اقدام به خرید در تناژ بالا و فروش آن می‌کنند بیان کرد: اوایل کار این موضوع می‌توانست صادق باشد ولی الان همه کسانی که نیاز به سیمان دارند از جمله بتن‌سازها یا پیمانکارها می‌توانند از طریق کارگزاران خرید خود را انجام دهند. فروش در تناژهای بالا مثلا ۵ یا ۱۰ هزار تن انجام نمی‌شود بلکه بسیار محدود است. در نتیجه اینکه دلالان با خرید زیاد در بورس باعث به هم ریختگی بازار شوند چندان صحت ندارد.

شیخان افزود: پیشنهاد ما به بورس کالا، ستاد تنظیم بازار و وزارت صمت این است که برای پروژه‌های سیمان‌بر تسهیلات خاصی قرار دهند یعنی زمان خاصی را در نظر بگیرند که اینها بتوانند خرید کنند یا سیمان فله تنها به این صنایع داده شود، تا دیگر دلال‌ها هم نتوانند ورود کنند، ما پیگیر این پیشنهاد هستیم. اما در کل دلال‌بازی بسیار کم شده و معاملات به صورت شفاف در حال انجام است؛ اگر غیر از این بود بورس کالا به علت وظیفه ذاتی خود جلوی این موضوع را می‌گرفت. ممکن است برخی ترجیح دهند که به علت مسائلی مانند مالیات از دلال‌ها خرید کنند. بخشی از سیمان عرضه شده در روز اول و دوم معامله نمی‌شود و ممکن است در طول هفته به فروش برود بنابراین محدودیتی برای خریداران وجود ندارد.

گزارش ۲

احیای بازار نیمه‌جان طلا با حذف مالیات بر ارزش‌افزوده!

پیش‌بینی این بود که با اجرای قانون حذف مالیات بر ارزش افزوده در طلا، جواهر و پلاتین و کاهش قیمت طلا و جواهر میزان تقاضا و خرید مردم افزایش پیدا کند اما با توجه به تغییرات و نوسانات قیمت ارز طی چند روز گذشته و تاثیر آن بر قیمت طلا ترجیح مصرف‌کننده نهایی، صبوری و انتظار است چرا که امکان تداوم کاهش قیمت‌ها همچنان وجود دارد.

رییس انجمن طلا، جواهر، نقره و سنگ‌های قیمتی خراسان رضوی با بیان این مطلب در خصوص اجرای قانون حذف مالیات بر ارزش افزوده طلا، جواهر و پلاتین اظهار کرد: هنوز مدت زیادی از اجرایی شدن شیوه جدید محاسبه مالیات بر ارزش‌افزوده طلا نگذشته و نمی‌توان تاثیرات ملموس اجرای این قانون را در افزایش خرید یا تغییر تقاضای مردم مشاهده کرد.

شهرام مرصعی عنوان کرد: تا ۱۳ دی ماه سال جاری نحوه محاسبه مالیات بر ارزش افزوده طلا به همان روال قدیمی و محاسبه ۹ درصد بر کل قیمت طلا صورت می‌گرفت اما از این تاریخ به بعد تغییراتی بر نحوه محاسبه مالیات بر ارزش افزوده طلا، جواهر و پلاتین اعمال شده است.

مرصعی تصریح کرد: البته هزینه‌هایی همچون اجرت ساخت، هزینه‌های جانبی، هزینه طراحی، سوارکاری‌ها، کمیسیون‌های مختلف و... شامل مالیات بر ارزش افزوده نیز خواهد شد.

رییس انجمن طلا، جواهر، نقره و سنگ‌های قیمتی خراسان رضوی درباره تاثیر مذاکرات برجام بر قیمت طلا گفت: صعودی و نزولی بودن قیمت طلا موقتی است و به پیشرفت مذاکرات برجام و اخبار آن بستگی دارد. در صورتی که طی روزهای آتی خبرهای مثبت و نتیجه بخشی از مذاکرات شنیده شود، کاهش قیمت طلا دور از انتظار نیست؛ در غیر این صورت قیمت‌ها به حالت قبل یا حتی بالاتر باز خواهد گشت.

وی با اشاره به فراهم نبودن زیرساخت‌ها در اجرایی شدن حذف مالیات طلا تاکید کرد: هم‌اکنون چارچوب اقتصاد کشور فاقد زیرساخت‌های لازم برای اجرای قانون حذف مالیات طلاست زیرا شیوه محاسبه و اخذ مالیات بر ارزش افزوده احتیاج به زیرساخت‌های دقیق، درست و پیوسته دارد.

مرصعی ادامه داد: به منظور اجرای بهتر قانون جدید اخذ مالیات باید فرآیند استخراج از معادن، فرایندهای تولید، توزیع، مصرف نهایی و صادرات که به صورت زنجیره‌وار به هم پیوسته است، به طور دقیق و در سیستم‌های از پیش تعریف شده ثبت شود.

رییس انجمن طلا، جواهر، نقره و سنگ‌های قیمتی خراسان رضوی تصریح کرد: در آن صورت می‌توان ادعا کرد که مالیات به درستی اخذ شده و بازار شکل عادی به خود گرفته است. همچنین نوسانات ناگهانی در قیمت نخواهیم داشت و تکلیف تولیدکننده و عرضه‌کننده روشن خواهد بود.

■ شانس صعود قیمت طلا تقویت شد

این در حالی است که پیش‌بینی تحلیلگران در نظرسنجی هفتگی بازار طلا در سطح بین‌الملل افزایش قیمت‌ها بوده است. درواقع بازار طلا سال نوی میلادی را با قدرت شروع کرد و قیمت این فلز ارزشمند در پایان هفته بالای ۱۸۰۰ دلار ماند و دورنمای کوتاه‌مدت را به شکل قابل ملاحظه‌ای خوش‌بینانه کرد.

بعضی تحلیلگران بر این باورند که طلا نیروی صعودی فنی جدیدی پیدا کرده است و همزمان، آمار اقتصادی که رشد تورم، مصرف ضعیف‌تر و ابهامات ژئوپلتیکی رو به رشد را نشان می‌دهد، تا حدودی حمایت بنیادین برای این فلز ارزشمند را فراهم کرده است. با این حال تحلیلگران دیگر می‌گویند انتظارات بالایی که برای افزایش سریع‌تر نرخ‌های بهره از سوی بانک مرکزی آمریکا وجود دارد، از ارزش دلار پشتیبانی کرده و مانعی برای صعود قیمت طلا ایجاد می‌کند.

هر اونس طلا در معاملات روز جمعه بازار آمریکا با چهار دلار و ۹۰ سنت معادل ۰/۳ درصد کاهش، در ۱۸۱۶ دلار و ۵۰ سنت بسته شد. با این حال بهای معاملات این بازار برای کل هفته ۱/۱ درصد رشد داشت.

از نظر بسیاری از تحلیلگران، تورم همچنان از قیمت طلا در سال ۲۰۲۲ پشتیبانی خواهد کرد. شاخص قیمت مصرف‌کننده آمریکا که روز سه‌شنبه منتشر شد، نشان داد نرخ تورم در دسامبر بر مبنای سالانه هفت درصد رشد کرد که بالاترین سطح از ژوئن سال ۱۹۸۲ بود.

کالین سیژینسکی، استراتژیست ارشد بازار در شرکت مدیریت دارایی SIA در این باره گفت: انتظار دارم طلا تحت تاثیر تورم بالا روند صعودی ملایمی داشته باشد.

به عقیده تحلیلگران دیگر، توانایی طلا برای صعود به بالای سطح ۱۸۱۵ دلار می‌تواند از نظر فنی روند صعودی این فلز ارزشمند را در کوتاه مدت تقویت کند. اوله‌هانسن، مدیر استراتژی کالا در ساکسو بانک به کیتکونیوز گفت: زمان آن فرا رسیده که طلا از محدوده مقاومتی ۱۸۳۰ تا ۱۸۳۵ دلار عبور کند. اخبار مربوط به تحکیم سیاست پولی تاثیر خود را گذاشته‌اند و بازار متوازن‌تر شده و آمادگی بیشتری برای دریافت این اخبار پیدا کرده است.

مارک چندلر، مدیرکل شرکت «بانوک برن گلوبال فارکس» اظهار کرد که ابهامات فزاینده بازار می‌تواند اندکی حمایت برای طلا در کوتاه‌مدت فراهم کند و وی انتظار دارد قیمت‌ها مقاومت در سطح ۱۸۳۰ دلار را امتحان کنند.

با این حال همه تحلیلگران به افزایش قیمت طلا در کوتاه‌مدت خوش‌بین نیستند. نیکلاس فراپل، مدیرکل جهانی شرکت «ای بی سی بولیون» اظهار کرد: به نظاره نشسته ام تا ببینم آیا دلار آمریکا پس از هفته پرنوسانی که سپری کرد، می‌تواند اندک حمایتی پیدا کند.

دارین نیوسام، رییس شرکت «دارین نیوسام آنالایز» اظهار کرد: درباره طلا نظر خنثی دارد، زیرا به نظر می‌رسد قیمت‌ها منتظر وقوع اتفاقی هستند. وی نشانه‌هایی را می‌بیند که بازار طلا توجه زیادی به ابهامات ژئوپلیتیکی در اروپای شرقی دارد. نیوسام گفت: بازار به تماشای وضعیت سیاسی جهانی نشسته است. طلا منتظر است ببیند روسیه چه اقدامی علیه اوکراین انجام می‌دهد.

خبر

ضرورت واردات قراضه به کشور

فولادبان- واردات قراضه به تولیدکنندگان محصولات فولادی القایی کمک خواهد کرد و با توجه به کمبود سنگ‌آهن هر میزان که به مواد اولیه تولید فولاد کشور افزوده شود به عنوان مزیت تلقی خواهد شد. دبیر سندیکای لوله و پروفیل ایران با بیان این مطلب افزود: واردات قراضه برای تولیدکنندگان القایی اقدام مناسبی است، زیرا محصول قراضه در تمام دنیا کالا و محصولی استراتژیک است.

آنوش رحام ادامه داد: قراضه به عنوان یک محصول راهبردی در بسیاری از کشورهای دنیا مجوز صادراتی ندارد و چنانچه زمینه واردات قراضه که ماده اولیه محصولات فولادی است به کشور فراهم شود یقینا به منابع استراتژیک افزوده خواهد شد.

دبیر سندیکای لوله و پروفیل ایران گفت: چین بزرگ‌ترین تولیدکننده محصولات فولادی جهان، در بسیاری از مواقع صادرات قراضه را محدود می‌کند و در مقابل سیاست ایران ممنوعیت صادرات قراضه است. با توجه به سیاست‌های ممنوعیت صادرات محصول قراضه باید گفت هر میزان قراضه وارد کشور و حوزه تولید شود، ارزشمند است.

رحام در پاسخ به سوالی مبنی بر بالا بودن قیمت قراضه وارداتی و به صرفه نبودن واردات این محصول برای فولادسازان افزود: بخش خصوصی وقتی وارد حوزه‌ای می‌شود درباره به‌صرفه بودن یا نبودن کالا و محصول ارزیابی دارد و حساب سود و زیان آن را قبل از واردات محصول انجام می‌دهد، بنابراین گرانی یا ارزانی محصول در فضای فعالیت فولادسازان پیشتر ارزیابی می‌شود.

وی ادامه داد: واردات قراضه به تولیدکنندگان محصولات فولادی القایی کمک می‌کند و با توجه به کمبود سنگ‌آهن هر میزان که به مواد اولیه تولید فولاد کشور افزوده شود به عنوان یک مزیت تلقی خواهد شد.

شرایط خرید انواع ورق فولادی ابلاغ شد

دنیای معدن- مدیر بازرسی و امور اعضای بورس کالای ایران در نامه‌ای به شرکت‌های کارگزاری شرایط خرید محصول ورق شامل ورق گرم خودرو، سرد خودرو، سرد لوازم خانگی و گالوانیزه لوازم خانگی را ابلاغ کرد.

در این نامه آمده است: خرید محصولات مذکور در شنبه ۲۵ دی بدون اعمال سقف سهمیه بهین‌یاب برای مشتریانی که مجوز خرید این محصولات را دارند امکان‌پذیر است. همچنین خرید روز شنبه از سهمیه مشتریان کسر نمی‌شود.

گفتنی است روز گذشته ۱۰۶ هزار و ۳۰ تن انواع ورق شامل ۵۰ هزار تن ورق سرد خودرو، ۳۰ هزار و ۳۰ تن ورق گرم خودرو، ۲۰ هزار تن ورق سرد لوازم خانگی و شش هزار تن ورق گالوانیزه لوازم خانگی شرکت فولاد مبارکه اصفهان در تالار محصولات صنعتی و معدنی بورس کالا عرضه می‌شود.

بین‌الملل

رشد ۲۲ درصدی سرمایه‌گذاری پرو در معادن

دنیای معدن- سرمایه‌گذاری در بخش معدن پرو طی ۱۱ ماهه نخست سال ۲۰۲۱ میلادی شاهد رشد ۲۲ درصدی نسبت به مدت مشابه سال ۲۰۲۰ میلادی بود و رقم آن به مرز ۴/۵ میلیارد دلار رسید.

به نقل از وب‌سایت آندینا، مجموع سرمایه‌گذاری در بخش معدن پرو از ابتدای ژانویه تا پایان نوامبر ۲۰۲۱ میلادی به چهار میلیارد و ۴۵۳ میلیون دلار رسید که نسبت به مدت مشابه سال ۲۰۲۰ میلادی رشد ۲۲ درصدی را نشان می‌دهد.

این رشد به دلیل افزایش سرمایه‌گذاری بیشتر در زیرساخت (۴۶۹ میلیون بیشتر از مدت مشابه سال ۲۰۲۰ میلادی) و همچنین توسعه و نگهداری (۱۸۱ میلیون دلار بیشتر از مدت مشابه سال ۲۰۲۰ میلادی) عنوان شده است.

سرمایه‌گذاری در بخش معدن پرو طی نوامبر ۲۰۲۱ میلادی نیز با میانگین رشد دو درصدی نسبت به اکتبر ۲۰۲۱ میلادی به ۴۷۵ میلیون دلار رسید.

از ابتدای ژانویه تا نوامبر سال ۲۰۲۱ میلادی تولید تمام مواد معدنی در پرو، با رشد به ثبت رسید که حاکی از بهبود روند تولید نسبت به مدت مشابه سال ۲۰۲۰ میلادی است. در همین حال، طی نوامبر ۲۰۲۱ میلادی میزان تولید طلا در این کشور به ۹ تن رسید که حاکی از رشد سه درصدی نسبت به نوامبر سال ۲۰۲۰ میلادی و همچنین افزایش سه درصدی نسبت به اکتبر ۲۰۲۱ میلادی است. همچنین طی مدت یادشده، میزان تولید نقره در پرو با رشد یک درصدی نسبت به نوامبر ۲۰۲۰ میلادی به ۲۷۲ تن رسید. گفتنی است تولید مس پرو طی نوامبر ۲۰۲۱ میلادی نسبت به نوامبر ۲۰۲۰ میلادی شاهد افت ۵/۶ درصدی بود و ۱۹۵ هزار و ۱۱۵ تن به ثبت رسید. این در حالی است که از ابتدای ژانویه تا پایان نوامبر ۲۰۲۱ میلادی میزان تولید فلز سرخ در این کشور شاهد رشد ۸/۳ درصدی نسبت به مدت مشابه سال ۲۰۲۰ میلادی بود.

شرکت پتروشیمی تبریز (سهامی عام)

نوبت دوم

فراخوان مناقصه عمومی

خرید تقاضای PVD-0054059-TA
دوربین‌های مداربسته با متعلقات

شرکت پتروشیمی تبریز (سهامی عام) در نظر دارد طبق شرایط ذیل خرید دوربین با متعلقات مورد نیاز خود را طبق اطلاعات مندرج در سایت پتروشیمی از طریق برگزاری مناقصه عمومی به شرکت واجد شرایط واگذار نماید.

شماره تقاضا	PVD-0054059
مبلغ ضمانتنامه شرکت در مناقصه	۴۰۳/۰۰۰/۰۰۰ ریال
مبلغ فیش واریزی جهت دریافت اسناد	۵۰۰/۰۰۰ ریال
مبلغ خرید اسناد به حساب بانک تجارت به‌نام پتروشیمی تبریز به شماره شبای IR۶۵۰۱۸۰۰۰۰۰۰۰۰۰۰۰۵۱۸۰۵۷۲۰۰ و شناسه واریز ۰۲۰۰۰۰۰۰۰۲۵۳۶۴۱۲۵ واریز گردد. (شناسه پرداخت حتما قید گردد در غیر این صورت واریز انجام نخواهد شد.)	

از کلیه شرکت‌هایی که سوابق مرتبط در تامین اقلام مورد نظر را دارند، دعوت می‌گردد با واریز مبلغ خرید اسناد مناقصه از تاریخ چاپ نوبت اول آگهی تا ۷ روز بعد از چاپ نوبت دوم از طریق ایمیل یا مراجعه حضوری به آدرس اعلام شده، به ارایه فیش واریزی و اخذ اسناد مناقصه اقدام نمایند.

ایمیل: EI5.PROC@TPCO.IR و آدرس پستی: تبریز، انتهای اتوبان شهیدکسایی، کیلومتر ۳ آزادراه شهید باکری، جاده اختصاصی مجتمع پتروشیمی تبریز، ساختمان مرکزی، واحد تدارکات، اتاق ۱۰۹

اطلاعات مربوط به اقلام درخواستی در سایت پتروشیمی تبریز به آدرس WWW.TPCO.IR موجود است. متقاضیان می‌توانند به منظور کسب اطلاعات بیشتر با تلفن ۰۴۱۳۴۲۸۲۵۷۲ تماس حاصل فرمایند.

روابط‌عمومی شرکت پتروشیمی تبریز (سهامی عام)

شرکت پتروشیمی تبریز (سهامی عام)

نوبت دوم

فراخوان مناقصه عمومی- دومرحله‌ای

شرکت پتروشیمی تبریز (سهامی عام) در نظر دارد **«انجام مهندسی پایه و تفصیلی، تهیه و تدارک تجهیزات، نصب و ساختمان، پیش‌راه‌اندازی، راه‌اندازی و تست‌های عملکرد پروژه احداث تصفیه‌خانه پساب شهر تبریز در مجتمع پتروشیمی تبریز»** را از طریق برگزاری مناقصه عمومی دومرحله‌ای به شرکت واجد شرایط واگذار نماید.

لذا از کلیه شرکت‌های واجد شرایط دعوت می‌نماید با در دست داشتن مدارک ذیل جهت خرید اسناد مناقصه در روز **شنبه** مورخ **۱۴۰۰/۱۱/۰۲** (از ساعت ۰۸:۳۰ الی ۱۴) به نشانی: تبریز- انتهای اتوبان شهیدکسائی- کیلومتر ۳ آزادراه شهیدباکری- جاده اختصاصی پتروشیمی- شرکت پتروشیمی تبریز- دفتر مدیریت امور حقوقی و پیمان‌ها (امور پیمان‌ها) مراجعه و یا از طریق ارسال مدارک زیر به آدرس پست الکترونیکی peyman1@tpco.ir نسبت به خرید اسناد مناقصه اقدام فرمایند.

مدارک لازم:

۱- نامه اعلام آمادگی و معرفی نماینده با مهر و امضای مجاز معتبر
۲- تصویر آگهی روزنامه رسمی درخصوص تاسیس شرکت و آخرین تغییرات
۳- ارائه تصویر قرارداد مشابه در زمینه تصفیه پساب شهری/صنعتی و رضایت‌نامه حسن انجام کار با حداقل مبلغ ۲۰۰/۰۰۰/۰۰۰/۰۰۰ ریال
۴- فیش واریزی به مبلغ ۱/۰۰۰/۰۰۰ ریال به حساب شماره (۵۱۸۰۵۷۲۰۰) و شناسه پرداخت ۰۲۰۱۰۰۱۲۱۰۵۳۶۴۱۰۰ به نام شرکت پتروشیمی تبریز نزد بانک تجارت شعبه پتروشیمی صرفا از طریق شعب بانک تجارت

به منظور کسب اطلاعات بیشتر با شماره تلفن ۳۴۲۸۲۱۲۲-۰۴۱ تماس حاصل فرمایید.

روابط‌عمومی شرکت پتروشیمی تبریز (سهامی عام)

خبر

مدیرکل راهداری و حمل‌ونقل جاده‌ای لرستان اعلام کرد

مسدود شدن یک‌هفته‌ای آزادراه خرم‌آباد- پلدختر

«جهان‌صنعت»- مدیرکل راهداری و حمل‌ونقل جاده‌ای لرستان از بازگشایی آزادراه خرم‌آباد - پلدختر تا یک هفته دیگر خبر داد.

عباس شرفی با اشاره به میزان بارش‌ها در سطح استان اظهار کرد: شدت بارش‌ها در جنوب استان لرستان محدوده «پاعلم» پلدختر بود که طی دو ساعت حدود ۱۳۵ میلیمتر بارش ثبت شد که در بخشی از آزادراه خرم‌آباد- اندیمشک در کیلومتر ۹۰ آبگرفتگی و ریزش سنگ و تخریب را نیز به همراه داشته است.

وی افزود: خوشبختانه با حضور به موقع نیروهای امدادی بلافاصله در محور مسدود عملیات بازگشایی توسط عوامل آزادراه آغاز شد. او با بیان اینکه این محور تا اطلاع ثانوی مسدود شده است، افزود: با توجه به شدت تخریب، برای بهسازی و برقراری تردد حداقل یک هفته زمان لازم است و امیدواریم در بازه زمانی کوتاه‌تری بازسازی و عبور و مرور برقرار شود که در این مدت محورهای جایگزین برای خودروهای سبک‌محور خرم‌آباد- اندیمشک و برای خودروهای سنگین محور خرم‌آباد- پلدختر- کوهدشت- اندیمشک خواهد بود.

مدیرکل راهداری و حمل‌ونقل جاده‌ای لرستان با اشاره شدت بارش در محدوده «پاعلم» کیلومتر ۹۰خرم‌آباد به پلدختر افزود: به دلیل شدت بارش، جسم جاده تخریب شده و برآورد اولیه میزان خسارت ۵۰۰ میلیارد تومان است. مدیرکل راهداری و حمل‌ونقل جاده‌ای استان لرستان در مورد آمادگی نیروهای راهداری برای بارش‌های احتمالی و سیلاب گفت: در حال حاضر ۳۰۰ نفر نیروی راهداری و ۲۵۰ دستگاه ماشین‌آلات در ۳۸ راهدارخانه استان به صورت آماده‌باش صددرصد هستند که در صورت وقوع هرگونه آبگرفتگی و انسداد محورها اقدامات لازم برای بازگشایی انجام خواهد شد.

رییس اداره راهداری و حمل‌ونقل جاده‌ای شهرستان نور خبر داد

بسته شدن جاده پل زنگوله به علت بارش برف سنگین

«جهان صنعت»- رییس اداره راهداری و حمل‌ونقل جاده‌ای شهرستان نور گفت که بارش سنگین برف طی شب گذشته سبب بسته شدن جاده پل زنگوله به بلده و راه دسترسی ۱۵ روستای این بخش شده است. سلیمان ایزدی روز شنبه افزود: همه تلاش‌ها برای باز نگه داشتن مسیرهای منطقه پس از شروع بارش برف از همان شب گذشته انجام شد ولی شدت بارش و کولاک سبب شد تا این مسیرها بسته شود. او گفت که نیروهای راهداری در قالب چهار اکیپ مجهز با دو دستگاه گریدر، دو دستگاه لودر و دو دستگاه نمک‌پاش مشغول برف‌روبی برای باز کردن مسیرهای مسدود شده هستند و امیدواریم که امروز بتوانیم راه‌ها را باز کنیم. رییس اداره راهداری و حمل‌ونقل جاده‌ای نور اعلام کرد که با تلاش اکیپ‌های اعزامی جاده دوآب به بلده و پنج روستای این بخش هم که مسدود شده بود پس از پاکسازی برف باز شده و تردد در این مسیرها با کندی انجام می‌شود. ایزدی با اعلام اینکه ارتفاع برف در منطقه به بیش از ۳۰ سانتیمتر رسیده است، گفت که به جز مسیر پل زنگوله و ۱۵ روستا، بقیه راه‌های اصلی و فرعی شهرستان نور باز است ولی رانندگان باید حتما زنجیرچرخ و تجهیزات زمستانی به همراه داشته باشند. بخش بلده شهرستان نور دارای ۴۵ روستا است. شهر بلده از طریق سه جاده دوآب در هراز به طول ۵۳ کیلومتر، جاده پل زنگوله(کندوان) به طول ۵۵ کیلومتر و جاده رویان نیز به طول ۷۰ کیلومتر به شهرهای شمالی و تهران دسترسی دارد. جاده پل زنگوله عموما در نیمه دوم سال بر اثر بارش برف و باران بسته می‌شود. اداره راهداری و حمل‌ونقل جاده‌ای نور حدود ۷۵۰ کیلومتر راه اصلی و فرعی را زیر پوشش دارد.

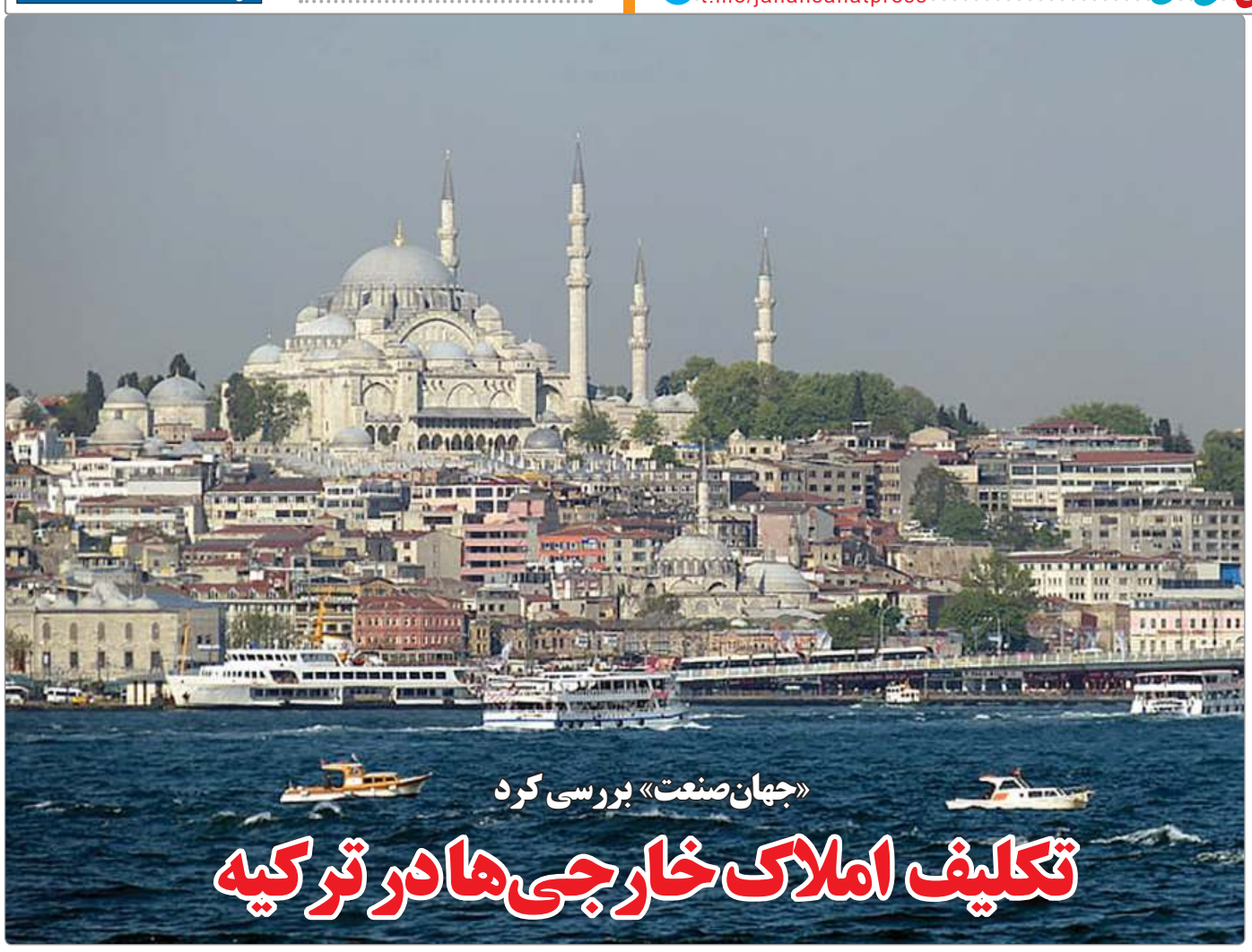

«جهان‌صنعت» بررسی کرد

تکلیف املاک خارجی‌ها در ترکیه

گروه مسکن- چند سالی است که عدم جذابیت سرمایه‌گذاری در داخل کشور موج عظیمی از سرمایه را به سوی ترکیه روانه کرده است. برخی از شهروندان ایرانی به منظور کسب اقامت و یا سرمایه‌گذاری در ترکیه اقدام به خرید ملک در این کشور می‌کنند.

مدت‌هاست که کشور ترکیه به عنوان یکی از اصلی‌ترین مقاصد مهاجرتی ایرانیان شناخته می‌شود. شهروندان ایرانی به دلایل مختلفی به این کشور مهاجرت می‌کنند؛ از مسائل اجتماعی و اقتصادی گرفته تا زیست‌محیطی. نگاه ایرانیان به ترکیه یا به صورت مقصد دائمی و یا به عنوان پُلی به سوی غرب و ایجاد شرایط آسان‌تر برای مهاجرت به اروپاست.

در چند سال اخیر مهاجرت به ترکیه با رشد چشمگیری همراه بوده است. آمارها حاکی از آن هستند که مهاجرت ایرانیان به ترکیه در پنج سال اخیر سه برابر شده است.

یکی از راه‌های دریافت اقامت ترکیه از سوی دولت این کشور، خرید ملک عنوان شده است. ایرانی‌ها و عراقی‌ها رقابت تنگاتنگی برای کسب عنوان بزرگ‌ترین گروه خریداران خارجی مسکن در ترکیه دارند. براساس داده‌های سازمان آمار ترکیه، فروش مسکن به اتباع خارجی در این کشور در ماه اکتبر ۲۰۲۱ نسبت به ماه مشابه سال قبل بیش از ۱۲ درصد افزایش یافت و به پنج هزار و ۸۹۳ دستگاه خانه رسید. ایرانی‌ها در ماه اکتبر با خرید ۱۲۶۵ دستگاه خانه در صدر خریداران خانه و سرمایه‌گذاری در ترکیه قرار گرفتند. بررسی‌ها نشان می‌دهد از اوایل سال ۲۰۱۵ تا هشت‌ماهه سال ۲۰۲۱، ایرانی‌ها در مجموع ۲۳ هزار و ۶۴ فقره ملک در این کشور خریداری کرده‌اند.

■ عبور ترکیه از بحران اقتصادی با سرمایه‌گذاری خارجی

در همین خصوص عضو هیات رییسه مجلس شورای اسلامی از خروج هفت میلیارد دلار ارز از کشور برای خرید ملک در ترکیه بین سال‌های ۱۳۹۷ تا ۱۳۹۹ خبر داده است. به گفته مجتبی یوسفی با توجه به رکوردشکنی خرید ملک در ترکیه در سال ۱۴۰۰، بعید نیست خروج ارز از ایران برای خرید ملک در ترکیه به نزدیک ۱۰ میلیارد دلار رسیده باشد.

علاوه بر این طی سال‌های ۲۰۱۳ تا سال ۲۰۲۱، ایرانی‌ها در مجموع چهار هزار و ۵۱۱ شرکت در ترکیه تاسیس کرده‌اند که برآورد می‌شود حدود سه میلیارد دلار دیگر نیز در این بخش سرمایه‌گذاری شده باشد.

خرید ملک در ترکیه توسط شهروندان خارجی زمانی قوت گرفت که دولت ترکیه حدود سه سال پیش، برخی از قوانین مهاجرتی کشور خود را تغییر داد و شرایط اخذ اقامت در این کشور را برای اتباع خارجی آسان‌تر کرد. این تصمیم با هدف جذب سرمایه‌گذاری خارجی و خروج ترکیه از بحران اقتصادی صورت گرفت. وضعیت نامساعد اقتصادی این کشور تا جایی پیش رفته که ارزش پول ملی این کشور روزبه‌روز رو به کاهش است، گردشگری به میزان زیادی کاهش یافته، درصدی از قیمت خانه در ترکیه مشمول مالیات بر ارزش‌افزوده می‌شود، به طوری که پیش از تغییر این قوانین، متقاضیان اخذ اقامت ترکیه باید خانه‌هایی به ارزش حداقل یک میلیون دلار خریداری می‌کردند اما بر اساس قوانین جدید، این رقم به یک‌چهارم یعنی ۲۵۰ هزار دلار کاهش پیدا کرد و همین مساله موجب شد سیل سرمایه‌های خارجی به سوی این کشور گسیل شود. در این میان ایرانیان رتبه نخست سرمایه‌گذاری در ترکیه را کسب کردند و رکورد قابل توجهی را به ثبت رساندند.

از طرفی میزان نرخ بیکاری در ترکیه به طور رسمی ۱۴ درصد و به طور غیررسمی بیش از ۲۲ درصد اعلام شده است. این کشور ۴۴۹ میلیارد دلار بدهی مالی دارد که از این میزان ۲۶۰ میلیارد دلار بدهی خالص و بقیه این مبلغ نیز بهره این بدهی‌هاست. کاهش ارزش پول ملی ترکیه باعث شده بدهی‌های خارجی این کشور افزایش یابد.

■ قوانین ملکی برای خارجی‌ها تغییر کرده است؟

از طرفی خبرهای جدید از ایجاد تغییرات برای خارجی‌ها در قوانین ملکی کشور ترکیه حکایت می‌کنند. خبرها حاکی از آنند که بر اساس تصمیم جدید دولت ترکیه، ایرانی‌ها تنها با این شرط می‌توانند املاک خود را به فروش برسانند که آن را ۴۰ درصد زیر قیمت و به اتباع ترکیه بفروشند.

این روزها اخبار ضدونقیضی در ترکیه شنیده می‌شود که ایرانیان ساکن در این کشور را بسیار نگران کرده است؛ داستان از این قرار است که بر اساس تصمیم جدید دولت ترکیه، ایرانی‌ها تنها با این شرط می‌توانند املاک خود را به فروش برسانند که آن را ۴۰ درصد زیر قیمت و به یک سازمان مشخص بفروشند.

به گفته ابوالفضل روغنی رییس کمیسیون صنایع اتاق بازرگانی ایران، بر اساس تصمیم دولت ترکیه، ایرانیانی که در این کشور ملک یا آپارتمان خریداری کرده‌اند حق فروش آن را ندارند، مگر آنکه بخواهند آن را به سازمانی که دولت ترکیه مشخص کرده است به فروش برسانند. این سازمان، املاک ایرانی‌ها را با قیمت ۴۰ تا ۵۰ درصد کمتر از ارزش روز آن به فروش می‌رساند.

در حالی که بسیاری از سرمایه‌گذاران ایرانی که در سال‌های گذشته اقدام به خرید ملک در ترکیه کرده‌اند، از وضعیت فعلی اقتصاد این کشور و کاهش ارزش لیر هراسان شده‌اند اما در کمال تعجب شاهد افزایش موج تبلیغات رسانه‌ای برای مهاجرت و سرمایه‌گذاری در ترکیه هستیم.

■ اظهارات رییس کمیسیون صنایع اتاق بازرگانی ایران

یکی از مشکلات هموطنان برای خرید ملک در ترکیه مربوط به تغییر دائمی قوانین مالکیت و اقامت در این کشور است. قوانین ترکیه در آینده می‌تواند به گونه‌ای تغییر یابد که نفع خریداران خارجی ملک را در نظر نگیرد. از طرف دیگر ایران یکی از دو کشوری است که در لیست سیاه FATF قرار دارد.

ممکن است ترکیه برای خروج از فهرست خاکستری مقررات جدیدی برای سرمایه‌گذاران ایرانی در این کشور وضع کند یا ممکن است فروشندگان ملک در ترکیه از این پس قیمت املاک خود را برای ایرانیان افزایش دهند.

به گفته رییس کمیسیون صنایع اتاق بازرگانی ایران، بر اساس تصمیم دولت ترکیه، ایرانیانی که در این کشور ملک یا آپارتمان خریداری کرده‌اند حق فروش آن را ندارند، مگر آنکه بخواهند آن را به سازمانی که دولت ترکیه مشخص کرده است به فروش برسانند. این سازمان، املاک ایرانی‌ها را با قیمت ۴۰ تا ۵۰ درصد کمتر از ارزش روز آن به فروش می‌رساند.

در حالی که بسیاری از سرمایه‌گذاران ایرانی که طی سال‌های گذشته اقدام به خرید ملک در ترکیه کرده‌اند، از وضعیت فعلی اقتصاد این کشور و کاهش ارزش لیر هراسان شده‌اند اما در کمال تعجب شاهد افزایش موج تبلیغات رسانه‌ای برای مهاجرت و سرمایه‌گذاری در ترکیه هستیم.

■ امکان فروش املاک به قیمت روز با رعایت مدت زمان تعیین شده

در همین رابطه رییس مرکز تحقیقات و پژوهش ایران و ترکیه در خصوص موضوع خبر شرط عجیب دولت ترکیه برای سرمایه‌گذاران که از سوی رییس کمیسیون صنایع اتاق ایران اعلام شده بود، در جهت رفع ابهام و نگرانی خریداران ملک در ترکیه در گفت‌وگو با «جهان‌صنعت» اظهار کرد: چند روز پیش آقای ابوالفضل روغنی رییس کمیسیون صنایع اتاق بازرگانی ایران اعلام کرده بود که بر اساس تصمیم دولت ترکیه اگر ایرانیان بخواهند ملک یا آپارتمان‌های خریداری‌شده بفروشند باید آن را به افراد ترک و یا سازمان‌های دولتی بفروشند که به هیچ‌وجه این امر صحیح نیست. دکتر سیدجلال ابراهیمی گفت: هر کس در ترکیه بخواهد مجوز اقامت بگیرد باید حداقل ۲۵۰ هزار دلار در یکی از بانک‌های ترکیه به مدت سه سال سپرده‌گذاری کند و یا معادل آن ملکی خریداری کند ولی اگر بخواهد مجوز شهروندی بگیرد و سیتی‌زن شود باید ۵۰۰ هزار دلار در بانک ترک سپرده‌گذاری کرده و یا معادل آن اموال غیرمنقول (املاک اعم از زمین، کارخانه، آپارتمان) خریداری کند و تا پنج سال حق واگذاری به غیر را ندارد چون مبالغ اعلام‌شده سپرده بانکی تلقی می‌شود و در اسناد شرط زمانی قید شده است.

رییس خانه اقتصاد و تجارت گفت: این امر برای کلیه ملل یکسان است و برای چینی، عراقی، انگلیسی، فرانسوی، آلمانی، سوری و ایرانی فرق نمی‌کند و همه اتباع خارجی که نسبت به اخذ اقامت و یا شهروندی ترک اقدام کنند باید این شروط را رعایت کنند و البته بعد از مدت تعیین‌شده به هر کسی می‌توانند املاک خود را به قیمت روز بفروشند و سپرده خود را از بانک مسترد کنند. دکتر ابراهیمی گفت: افراد و اشخاصی که با ترکیه کار تجاری یا معاملات مستقیم و غیرمستقیم دارند و یا از طریق ترکیه یا اروپا انجام می‌دهند می‌توانند برای کسب اطلاعات و آگاهی از قوانین تجاری و ملکی ترکیه به سایت www.itbec.com مراجعه کنند.

گزارش نمایندگان «جهان صنعت» از سراسر کشور

ایلام

شهردار منطقه یک شهر ایلام خبر داد

تخفیف ۲۰ درصدی عوارضی‌ها به مناسبت دهه فجر

به گزارش «جهان‌صنعت»، علی محمد نوری، شهردار منطقه یک ایلام گفت: تخفیف ۲۰ درصدی عوارض‌ها به مناسبت دهه فجر و ارائه تسهیلات با سوبسید ۵۰ درصدی دولت برای ساخت و ساز شهروندان در نظر گرفته شده است. شهر ایلام به دو منطقه یک و دو تقسیم شده که عمده فعالیت‌ها و ساخت‌وسازها در قالب تسهیلات بافت فرسوده در منطقه یک صورت گرفته و در حال انجام است. شالوده اساسی محدوده تحت نظر شهرداری منطقه یک را محلات قدیمی همانند محله خیابان پاسداران با درختان چنار ۲۰۰ ساله تشکیل می‌دهد. هسته مرکزی شهر در اطراف چهار راه سعدی با بار جمعیتی بسیار واقع شده و فعالیت‌های عمرانی در راستای روان‌سازی ترافیک با انجام طرح پیاده راه در این نقطه انجام شده و عملیات ساخت مجتمع بزرگ تجاری فرهنگی با اختصاص دو طبقه به سالن سینما با کلیه امکانات در آن کلید خورده است.

رییس اورژانس استان ایلام خبر داد

آماده‌باش کامل اورژانس ایلام

فاطمه نیکوند- رییس اورژانس پیش‌بیمارستانی و مدیر حوادث دانشگاه علوم پزشکی ایلام از آماده‌باش کامل اورژانس ایلام در پی جاری شدن سیلاب خبر داد. صیدنور علیمرادی در گفت‌وگو با خبرنگار «جهان‌صنعت» اظهار کرد: در پی بارندگی‌های شب گذشته (جمعه شب) و در نتیجه جاری شدن سیل در بخش مورموری شهرستان آبدانان، به تمامی پایگاه‌های اورژانس این شهرستان و همچنین استان آماده‌باش کامل داده شد. او تصریح کرد: با وجود جاری شدن سیل و خسارات وارده زیاد به برخی منازل در منطقه، بنا بر ارزیابی‌های میدانی و رصد گزارشات، خوشبختانه این حادثه تاکنون مصدومی نداشته است.

علیمرادی یادآور شد: با توجه به گزارشات هواشناسی مبنی بر تداوم بارندگی‌ها در طی ساعات آینده، دانشگاه علوم پزشکی و اورژانس پیش بیمارستانی استان همچنان در آماده‌باش کامل و ارائه خدمت به حادثه‌دیده‌های احتمالی است.

خوزستان

به منظور بررسی و بازدید از صنایع و تولیدی‌ها انجام شد

سفر یک‌روزه معاون اقتصادی استاندار خوزستان به بهبهان

معاون اقتصادی استاندار خوزستان روز پنجشنبه در سفری یک‌روزه به شهرستان بهبهان ضمن بررسی و بازدید از صنایع و تولیدی‌های این شهرستان با فعالان اقتصادی بهبهان نیز جلسه‌ای برگزار کرد.

آقارضا فتوحی در این بازدید در جریان آخرین وضعیت مسائل پیرامون فعالیت‌های اقتصادی شهرستان بهبهان قرار گرفت و دستورات لازم جهت رفع موانع و مشکلات واحدهای تولید، صنایع و تسهیل در مسیر توسعه اقتصادی این شهرستان را صادر کرد. او در این سفر از کارخانه خرما، کارخانه قند، برخی واحدهای مرغداری بازدید به عمل آورد و سپس در جلسه‌ای با فعالان اقتصادی این شهرستان مسائل آنان را بررسی کرد. فتوحی همچنین از نیروگاه سیکل ترکیبی بهبهان به منظور اتخاذ تصمیمات لازم جهت اجرای فاز توسعه نیروگاه بازدید کرد.

معاون اقتصادی استاندار با حضور در شهرک صنعتی و بازدید از تعدادی از صنایع تولیدی و سرکشی از بخش‌های مختلف این واحدها، از نزدیک در جریان امور و مسائل مربوط به این واحدها قرار گرفت و ضمن گفت‌وگو و شنیدن درخواست‌های صاحبان این واحدها، دستورات لازم را در راستای حمایت از تولید و اشتغال و رفع موانع تولید صادر کرد و خواستار همکاری و پیگیری تمامی ادارات استان برای حل مشکلات پیش‌روی صنایع و واحدهای تولیدی این شهرستان شد. شرکت در مراسم یادبود شهدای شیمیایی شهرستان بهبهان و عرض تسلیت به خانواده بازماندگان سانحه تصادف اخیر در بهبهان بخش دیگری از سفر یک‌روزه معاون اقتصادی استاندار به شهرستان بهبهان بود.

رییس اداره تعاون روستایی ایذه خبر داد

تامین و توزیع کود و نهاده‌های دامی

رییس اداره تعاون روستایی ایذه از تامین و توزیع ۲۳۳۴ تن انواع کودهای شیمیایی، تا زیستی و ریزمغذی و همچنین تامین و توزیع ۳۱۶۷ تن انواع نهاده‌های دامی در ۹ ماهه سال‌جاری خبر داد. فردین نظری گفت: شهرستان ایذه شهرستانی مستعد با خاک حاصلخیز و دشت‌های سرسبز در زمینه کشاورزی و دامپروری است، از این رو بخش قابل توجه‌ای از ساکنین این شهرستان در روستاها به این دو موضوع تولیدی در زمینه تامین غذای مردم مشغول کار هستند. او ادامه داد: از این رو تعاون روستایی شهرستان ایذه با توجه به وظایفی که برعهده دارد موفق به تامین بخشی از نیاز کشاورزان و دامداران شهرستان شده است. رییس تعاون روستایی ایذه بیان کرد: در زمینه کشاورزی و برای توسعه در این زمینه یکی از فعالیت‌های ما تامین کود مورد نیاز کشاورزان است که موفق شده‌ایم در ۹ ماهه سال جاری دو هزار و ۳۳۴ تن انواع کودهای شیمیایی، تا زیستی و ریزمغذی را تامین و توزیع کنیم. فردین نظری تصریح کرد: همچنین در راستای حمایت از دامداران گتوندی، موفق به تامین و توزیع ۳ هزار و ۱۶۷ تن انواع نهاده‌های دامی شده‌ایم و این مهم تا پایان سال قطعا با افزایش تناژ روبه‌رو خواهد بود و در تلاشیم تا رضایت حداکثری کشاورزان و دامداران را به دست آوریم.

توسط یگان حفاظت اداره محیط‌زیست شهرستان هفتکل انجام شد

بررسی وضعیت عشایر مستقر در منطقه حفاظت‌شده کرایی

طی عملیات گشت و کنترل مناطق، وضعیت استقرار عشایر در منطقه حفاظت‌شده کرایی در حوزه استحفاظی شهرستان هفتکل توسط یگان حفاظت اداره محیط‌زیست شهرستان بررسی شد. مسلم بُربُریان رییس اداره محیط‌زیست هفتکل در این خصوص اعلام کرد: هر ساله با شروع فصل سرما بخشی از عشایر واقع در استان چهارمحال‌وبختیاری جهت سپری کردن پاییز و زمستان، قشلاق خود را در محدوده منطقه حفاظت‌شده کرایی و اراضی واقع در شهرستان هفتکل برپا کرده و از مراتع و چراگاه‌های موجود در این منطقه استفاده می‌کنند. بربریان افزود: برخی از این عشایر با دارا بودن دام مازاد بر پروانه چرا و تعلیف بیش از حد در منطقه کرایی موجبات تعارض بین خود و وحوش علفخوار به ویژه گونه حفاظت‌شده قوچ و میش ارمنی را فراهم کرده و حیات این جانداران را به مخاطره می‌اندازند. بربریان ادامه داد: علاوه بر موارد ذکرشده، در سال‌های اخیر گزارشات و شواهدی نیز مبنی بر شکار غیرمجاز توسط برخی از این عشایر و درگیری با محیط‌بانان نیز وصول و پیگیری شده است.

رییس اداره محیط‌زیست هفتکل گفت: در این راستا علاوه بر گشت و کنترل اراضی مختلف منطقه کرایی، پروانه چرا و تعداد دام قانونی عشایر بررسی و در خصوص شکار غیرمجاز و تخریب محیط‌زیست راهکار و تذکرات لازم ارائه شد.

خراسان‌رضوی

مدیرعامل شهرک صنعتی خراسان‌رضوی خبر داد

وجود ۳۲۴ واحد راکد در شهرک‌های صنعتی

مدیرعامل شرکت شهرک‌های صنعتی خراسان‌رضوی گفت: حدود ۳۲۴ واحد صنعتی راکد در شهرک‌های صنعتی این استان وجود دارد. علی بهرامی‌زاده اظهار کرد: نشست قرارگاه مرکزی مانع‌زدایی با همکاری و مشارکت هفت دستگاه و نهاد دولتی در خراسان به دستور استاندار محترم تشکیل شده است. او افزود: در این چارچوب شرکت شهرک‌های صنعتی در سه محور پیگیری و بررسی نیازها و زیرساخت‌های شهرک‌های صنعتی و پالایش واحدهای فعال، نیمه‌فعال و راکد مستقر در این شهرک‌ها حضور دارد و ارائه مشاوره و کمک به واحدهای راکد و تعطیل و پیگیری اجرا و به بهره‌برداری راندن طرح‌های صنعتی در دستور کار قرار گرفته است. رییس هیات‌مدیره شرکت شهرک‌های صنعتی خراسان‌رضوی گفت: حفظ جریان تولید در واحدهای فعال و به ظرفیت حداکثررسانی این واحدها و تلاش در جهت راه‌اندازی و به بهره‌برداری رساندن طرح‌های صنعتی در استان به جدیت در دستور کار است. او با اشاره به اینکه حدود ۳۲۴ واحد صنعتی راکد در شهرک‌های صنعتی استان وجود دارد، گفت: شهرک صنعتی خیام دارای ۳۰۶ واحد صنعتی است که از این تعداد ۲۰۰ واحد فعال، ۴۷ واحد راکد و ۶۴ طرح صنعتی در حال احداث سوله و نصب تجهیزات هستند. بهرامی‌زاده خاطرنشان کرد: عارضه‌یابی واحدهای نیمه‌فعالی که قادر به فعالیت با ظرفیت کامل خود نیستند، حفظ واحدهای فعال موجود و جلوگیری از بروز مشکلات از دیگر برنامه‌های این قرارگاه است. او اعلام کرد: نشست‌های این قرارگاه پنجشنبه‌های هر هفته و هربار در یکی از شهرک‌های صنعتی استان برگزار می‌شود و مواردی که در این جلسات قابل حل نباشد به قرارگاه مرکزی در استانداری جهت اتخاذ تدابیر لازم ارجاع می‌شود.

توسط معاون وزیر نفت صورت گرفت

بررسی موضوعات حوزه منابع انسانی شرکت گاز خراسان‌رضوی

مهدی علی مددی معاون وزیر نفت در توسعه مدیریت و منابع انسانی طی سفری دو روزه به خراسان‌رضوی، فرصت‌ها، مسائل و مشکلات حوزه منابع انسانی بخش‌های رسمی، قراردادی و پیمانکاری شرکت گاز خراسان‌رضوی و دیگر شرکت‌های تابعه وزارت نفت در این استان را بررسی کرد.

مدیرعامل شرکت گاز خراسان‌رضوی در این جلسات گزارشی از آخرین وضعیت منابع انسانی، نیروهای شاغل در بخش‌های مختلف و ظرفیت‌ها و توانمندی کارکنان را ارائه کرد.

حسن افتخاری با تشکر از نگاه ارزشمند و همراه با تکریم وزیر نفت و معاون وزیر در توسعه مدیریت و منابع انسانی وزارت نفت به حوزه سرمایه‌های انسانی، کارکنان شرکت گاز خراسان‌رضوی را نیروهایی متعهد، متخصص و با ایمان معرفی کرد و افزود: در سایه همت و تلاش کارکنان در بخش‌های رسمی، قراردادی و پیمانکاری اقدامات بسیار خوبی در حوزه خدمت‌رسانی گسترده در استان خراسان‌رضوی صورت پذیرفته است.

افتخاری گفت: بیشترین عملکرد در حوزه‌های گازرسانی به خانوار روستایی و واحدهای تولیدی و صنعتی، انتخاب شرکت گاز خراسان‌رضوی به عنوان دستگاه برتر عمرانی سال ۱۳۹۹ استان و کسب بالاترین رتبه حوزه سلامت اداری در بین شرکت‌های گاز استانی بخشی از این دستاوردها می‌باشد.

او با قدردانی از نگاه جدید حاکم بر وزارت نفت در حوزه منابع انسانی، سمت‌های بلاتصدی، تسریع در تبدیل وضعیت کارکنان مشمول ایثارگری، اضافه کردن افراد جامانده در سامانه سپنا، تعدیل مدرک، همسانی رتبه کارکنان با رتبه‌های سازمانی و در نتیجه عدم امکان ارتقاء کارکنان و معیشت کارکنان را از موضوعاتی دانست که نیازمند توجه ویژه مدیریت منابع انسانی وزارت نفت است.

اصفهان

شهردار اصفهان:

نقاط مستعد آبگرفتگی شناسایی و رفع مشکل شد

شهردار اصفهان گفت: براساس آخرین گزارش‌های رسیده، هیچ‌گونه آبگرفتگی که مانع تردد در سطح شهر باشد، وجود ندارد و مشکلاتی که در برخی بارندگی‌های قبلی وجود داشت، با شناسایی نقاط حساس، رفع شده و اکنون شاهد شهری زیبا و بدون مانع در رفت و آمد هستیم.

علی قاسم‌زاده در ارتباط زنده رادیویی با برنامه «سلام اصفهان» با اشاره به بارش باران و شور و نشاط جاری در شهر اظهار کرد: امیدوارم بارش باران مبداء برکت برای شهر و زاینده‌رود اصفهان باشد.

او ادامه داد: براساس تجارب قبلی، نیروهای خدمات شهری شهرداری اصفهان از شب گذشته، در آماده‌باش کامل بودند و از نیمه‌های شب که بارش باران آغاز شد، اکیپ‌های مختلفی از جمله پاکبانان زحمت‌کش شهر، در مناطق مختلف مشغول کار بودند.

شهردار اصفهان با اشاره به رفع آبگرفتگی‌های جزئی در شهر گفت: براساس آخرین گزارشی که به من رسیده، آبگرفتگی‌ای که مانع تردد در سطح شهر باشد، وجود ندارد.

همچنین مشکلاتی که در برخی بارندگی‌های قبلی وجود داشت، با شناسایی نقاط حساس، رفع شده و اکنون شاهد شهری زیبا و بدون مانع در رفت و آمد هستیم. او بیان کرد: از همه همشهریان درخواست می‌کنم، اگر در نقطه‌ای از شهر با آبگرفتگی در معابر اصلی و فرعی مواجه شدند، سریعا از طریق سامانه تلفنی ۱۳۷ شهرداری را در جریان بگذارند تا اکیپ‌های رفع آبگرفتگی در محل حاضر شوند.

قاسم‌زاده تصریح کرد: رویکردهای ما در مدیریت جدید شهری، محله محوری است و این روزها تیم‌های مدیریتی شهرداری، شب‌ها در محلات با شهروندان جلسات هم‌فکری و برنامه‌ریزی برگزار می‌کنند که حاصل آن، ارتقای کیفی محلات شهر است.

او خاطرنشان کرد: در همین راستا در بودجه ۱۴۰۱، تعدادی از محلات که ساکنان آنها شرایط دشوارتری از نظر وضعیت معابر و سایر مشکلات شهری دارند، در اولویت کاری شهرداری قرار می‌گیرند اما با این وجود، اگر مردم نکاتی را در خصوص محلات مد نظر دارند، این موارد را از طریق سامانه‌های شهرداری با ما درمیان بگذارند.

کارشناسان بازار سرمایه بررسی کردند

تیغ دولبه بودجه ۱۴۰۱ برای بورس

«جهان‌صنعت»- لایحه بودجه سال آینده کل کشـور در حال بررسی توسط نمایندگان مجلس است و هنوز مشخص نیست که بندهای مختلف آن با همان متر و معیار دولت به تصویب خواهد رسـید یا دسـتخوش تغییر و اصلاح می‌شـود. در این میان موارد متعددی از مفاد بودجه مورد توجه اهالی بازار سرمایه قرار گرفته که می‌توانند به صورت مستقیم یا غیرمستقیم بر روند معاملات بازار، تعمیق و توسـعه آن یا تحمیل رکود به سرمایه‌گذاری در بورس اثرگذار باشند. برخی کارشناسـان بازار سرمایه اغلب موارد مرتبط با بورس در بودجه سـال آینده را حاکی از توجه دولت به سرمایه‌گذاری در این بازار مولد می‌دانند، به ویژه آنکه ستاد اقتصادی دولت نیـز اصلاحیه و اضافاتی را در چارچوب بسته ۱۰بندی حمایت از بازار سرمایه به بودجه افزوده است که قرار بود توسط رییس‌جمهوری به مجلس ابلاغ شـود. با این حـال اما برخی کارشناسان نیز همچنان لایحه بودجه را برای بورس ریسک قلمداد می‌کنند و بر این باورند که ممکن است بازار سرمایه از مسیر این لایحه با شوک‌های جدیدی روبه‌رو شود.

■ **شـوک بودجه‌ای بزرگ بـه معاملات بازار**

مهدی دلبری کارشـناس بازار سـرمایه از جمله افرادی اسـت که بودجه سـال آینده را برای بورس ریسـک‌افزا توصیف می‌کند. او در این باره بیان کرد: بودجه سالانه کشور چالشی بزرگ برای بازار است چون هر ساله مانند یک شوک نوسانات شدیدی در بازار سرمایه ایجاد می‌کند. وی با اشـاره به نقش بودجه در روند معاملات بازار سـرمایه گفت: متاسفانه بودجه سـالانه دولت به چالش بازار سـرمایه تبدیل شده است، امسـال هم مانند سنوات گذشته در فصل تدوین و ارائه بودجه به مجلس شاهد نوسـان‌های شدید در بازار و افت شدید ارزش معاملات بودیم. دلبری افزود: در بودجه ۱۴۰۱ بندهای حمایتی از بازار سرمایه مانند کاهش ۵ درصدی مالیات شـرکت‌های تولیدی مد نظر قرار گرفته شده است، اما از طرفی بندهایی که مخاطرات و ریسک‌هایی به بازار وارد می‌کند هم وجود دارد مانند رشـد نرخ سوخت و گاز برای صنایع مختلف که باعث می‌شود سود بسیاری از شرکت‌ها تحت تاثیر قرار بگیرد. این کارشناس بازار سرمایه بیان کرد: با توجه به اینکه صنایع پتروشیمی، فولادی و هلدینگ‌های زیرمجموعه آنها بخش قابل‌توجهی بازار سـرمایه را شامل می‌شوند افزایش ۳/۵ برابری نرخ گاز برای آنها یک ریسـک بزرگ برای بورس اسـت. دلبری اظهار کرد: زمانی کـه تولید مازاد محصولات مختلف را داریم که تقاضایی در داخل کشـور نـدارد طبیعتا باید معافیت صادراتی برای آنها در نظر گرفته شـود تا شـرکت‌ها به ارزآوری کشور کمک کنند تا تراز ارزی کشور در جایگاه مناسبی قرار بگیرد.

■ **اثر حذف ارز ترجیحی بر صنایع**

دلبری در گفت‌وگو با عصرمالی درباره ارز ترجیحی گفت: حذف ارز ترجیحی در بعضی از صنایع می‌تواند افزایش قیمت ماده اولیه را به همراه داشته باشد، از طرفی در بخش عظیمی از صنایع هم می‌تواند آزادسازی قیمتی را ایجاد کند. وی افزود: اگر حذف ترجیحی به سمت حذف قیمت‌گذاری دستوری حرکت کند قطعا اثرات مثبتی در بازار سرمایه و اقتصاد خواهد داشـت، به طور مثال در صنایـع خودرویی، غذایـی، دارویی، چـون ارز ترجیحی به آنها اختصاص می‌یافت قیمت‌گذاری دستوری را شاهد بودیم که باعث افت سودآوری آنها شد. این کارشـناس بازار سرمایه عنوان کرد: برای سـوق دادن بازار به روند طبیعی باید به جای اینکه تزریق پول به صندوق تثبیت و صندوق توسعه بازار سرمایه که دولتی حساب می‌شوند کمک کنیم تا سود شرکت‌ها به طور مستمر و بدون نوسان شدید باشد. می‌توانیم به جای اینکه دارایی شـرکت‌های بورسـی را کاهش دهیم به سمتی حرکت کنیم که سود پایداری از آن شرکت‌ها شود.

■ **ابهام در تکرار سودسازی شرکت‌ها**

دلبری به روند بازار سـرمایه اشـاره کرد و گفت: گزارش ۹ ماهه صنایع روی، قند و اوره به نسبت سایر شرکت‌ها گزارش بهتری بود، اما از لحاظ سود باید ببینیم شرکت‌ها می‌توانند سود بهتری داشته باشند یا خیر؟ چون امسال با وجود رشد فروش در صنعت پتروشیمی شاهد بودیم که رشـد سود این صنعت کمتر از رشد فروش بوده بنابراین حاشـیه سـود این صنایع کمتر شده است. وی به پیش‌بینی کوتاه‌مدت از بازار پرداخت و گفت: ابهامات بودجه‌ای و مذاکرات هسته‌ای همچنان سایه سنگینی بر بازار دارد. اگر طی چند هفته آینده ابهامات بودجه‌ای حل شود و برخی بندهای مخاطره‌آمیز به نفع بازار اصلاح شود تا بازار به روند قبلی برگردد و حداقل مطابق در برابر تورم یک سود معقول و منطقی به سهامداران اعطا کند.

■ **توسعه‌یافتگی از دریچه افزایش تراز تجاری**

احمد اتحادپور دیگر کارشناس بازار سرمایه اما با بیان اینکه وجود برخی موارد در بودجه ۱۴۰۱ روی بازار سرمایه تاثیرگذار است، به پایگاه خبری بازار سرمایه (سنا) گفت: نرخ حامل‌های انرژی مهم‌ترین موضوع تاثیرگذار بر بازار سرمایه است. به طور مثال، تغییر قیمت بنزین از یک طرف می‌تواند هزینه شـرکت‌ها را افزایش دهد اما از طرف دیگـر، این افزایش قیمت می‌تواند برای سرمایه‌گذاران مفید باشد. وی در پاسخ به این سوال که در تعیین سود و زیان شرکت‌ها افزایش صادرات اهرم قوی‌تری دارد یا افزایش هزینه‌ها، خاطرنشان کرد: صادرات نقش مهمی در ثبات اقتصادی کشـور دارد و در حوزه‌های مختلف کشـاورزی، صنعتی و خدماتی موجب تحول چشمگیری می‌شود. همچنین موجب افزایش تراز تجاری و تولید و نیز ایجاد اشتغال می‌شود که از مهم‌ترین پارامترهای توسعه‌یافتگی است. به گفته این کارشناس، هرگاه کشوری بخواهد مراحل پیشرفت را سپری کند، باید به تولید کالا و خدمتی که سبب افزایش صادرات شود، توجه داشته باشد. در واقع تمام کشورهای توسعه‌یافته، بخش قابل‌توجهی از تولید ناخالص ملی خود را از محل صادرات تامین می‌کنند یا اینکه یکی از محورهای توسعه آنها تولید کالا و خدمات برای صادرات به شمار می‌رود. بنابراین، صادرات یکی از عوامل مهم ثبات اقتصادی کشورها محسوب می‌شود که توجه ویژه‌ای به آن دارند.

■ **منافع دارویی‌ها در حذف ارز دولتی**

اتحادپور در پاسخ به سوال دیگری مبنی بر اینکـه ارز ترجیحی روی دارو چه تاثیری دارد، گفت: شرکت‌های دارویی، از جمله شرکت‌هایی هستند که ارز ۴۲۰۰ تومانی به آنها اختصاص داده شده است. بخشی از شرکت‌های دارویی، ارز خود را به صورت ترجیحی و بخش دیگر را در حال حاضر به صورت آزاد دریافت می‌کنند. تنوع شرکت‌ها نیز در صنعت دارویی، زیاد است و نمی‌توان وضعیت یکسانی را در صورت حذف ارز ۴۲۰۰ تومانـی برای آنها در نظر گرفت. وی درباره تاثیر احتمالی حذف ارز ترجیحی بر این صنعت گفت: به نظر می‌رسد حذف ارز ۴۲۰۰ تومانی به نفع شـرکت‌های دارویی تمام شود، زیرا شرکت‌های دارویی به طور معمول براساس حاشیه سود، دارو می‌فروشند به این معنا که اگر شرکتی نرخ بهای تمام‌شده آن هزار تومان باشد با ۱۰۲۰ تومان آن را خواهد فروخت. به گفته این کارشناس بازار سرمایه، اگر نرخ فروش تمام‌شده بالا رود، آنان با توجه به حاشیه سود ثابتی که دریافت می‌کنند مبلغ فروش هم بالاتر می‌رود و میزان سود آنها هم بالاتر خواهد رفت. بنابراین، به نفع شرکت‌های دارویی است که نرخ ترجیحی از آنان برداشته شود.

■ **فرصتی برای توسـعه ابزارهـای بازار سرمایه**

اتحادپور درباره انتشـار اوراق بدهی در سال آینده نیز عنوان کرد: به نظر می‌رسد با توجه به کسری بودجه موجود، در سال آینده، دولت اقدام به فروش اوراق کند اما در صورت تحقق سـایر متغیرهای بخش درآمدی بودجه امیدواریم این عدد به بالای ۱۰۰ هزار میلیارد تومان نرسد. وی در ادامه افزود: طی سال‌های اخیر بازار سرمایه در هدایت مناسب منابع مالی به حوزه‌های مناسب و در نهایت رشد اقتصادی کشور پررنگ ظاهر شده است. این موضوع نشان‌دهنده وجود فرصت‌های مناسـب برای توسـعه ابزارهای بازار سرمایه و تنوع‌بخشـی به این ابزارها اسـت. اتحادپور در پایان اظهار کرد: اقتصاد هر کشوری ساختار ویژه خود را می‌طلبد و بازار سرمایه در هر کشور نیز متناسب با ساختار اقتصادی آنجا شکل می‌گیرد و نیاز به ابزارها و نهادهای متناسب با خود است اما یکی از مهم‌ترین اهداف، به کارگیری ابزارهای مالی در بورس، کاهش ریسک ناشی از نوسانات اسـت. در این راسـتا کارشناسان بر این باورند که با شـناخت ابزارهای مختلف مالی می‌توان همه افراد جامعه را که تمایل به سرمایه‌گذاری دارند به نحوی به سرمایه‌گذاری در بازار سرمایه تشویق کرد.

زاویه

تحلیلگر بازارهای کالایی بررسی کرد

مسیر کامودیتی‌ها در سال ۲۰۲۲

کارشناسان پیش‌بینی می‌کنند حرکت بسیاری از کشورها به سمت توسـعه انرژی‌هـای تجدیدپذیر و تولید برق در سـال ۲۰۲۲ شدت خواهد گرفت. براین اساس، توسعه انرژی‌هـای نـو و افزایش تولید در خودروهای برقی سبب رشد تقاضای فلزاتـی مانند مـس، آلومینیوم و لیتیوم می‌شود.

یـک تحلیلگر بازارهای کالایی در بررسـی بازار جهانی فلزات طی هفته گذشـته گفـت: در روزهای ابتدایی سـال ۲۰۲۲ میلادی فلز آلومینیوم، وضعیت بهتری نسبت به دیگر فلزات داشت، به طوری که قیمـت آن در ۵ ژانویه به بالاترین حد دو ماه گذشته رسید.

قیمت‌های بالای بـرق به ویژه در اروپا، سـبب تعطیلی بخشـی از ظرفیت‌هـای تولیدی و کاهش موجودی این فلز شد که در نتیجه آن قیمت‌هـا نیز افزایش پیدا کرد. پرویـز امانیان، افـزود: حدود ۵۰ درصد از هزینه‌های ذوب آلومینیوم در اروپـا بـه برق (بـا قیمت‌های فعلی) بازمی‌گردد و گفته می‌شود، موجودی آلومینیوم انبارهای مورد تایید بورس فلزات لندن نسبت به اواسط مارس گذشـته ۵۰ درصد کاهش یافته است. وی در خصوص «مس» نیز بیان کرد: برای این فلز شاهد ثبات بیشـتری در روزهای آغازین سـال ۲۰۲۲ بودیم. اخبار رشد قیمت دلار و انتظارات در این خصـوص، همچنیـن افزایش زود هنگام نرخ بهـره آمریکا و کاهش موجودی از سـوی دیگر نوسانات قیمتـی این فلـز اسـتراتژیک را خنثی کرد، به طوری که بازار مس اکنـون تقریبا در شـرایط با ثباتی قرار دارد.

■ **پایداری مس در قیمت‌های بالا**

این کارشناس بازارهای کالایی در گفت‌وگو با پایگاه خبری بازار سرمایه (سنا) تصریح کرد: پیش از این، گروه مطالعات بین‌المللی مس (ICSG) پیش‌بینی کرده بود که عرضه معادن مس در سـال ۲۰۲۲ بـا ۳/۹ درصد افزایش به ۲۲ میلیون تن برسـد. در نظر داشته باشید بخشی از این افزایش به دلیل توسعه فعالیت‌های جدید در کشورهایی مانند «پرو» اتفاق خواهد افتاد. امانیان اضافه کرد: این در حالی است که تنش بین جوامع محلی و یک شرکت بهره‌بردار در این کشور از ماه‌ها قبل بر سر یکی از معادن مشهور مس همچنان وجود دارد، حتی در روزهای اخیـر نیز با وجـود کاهش تنش‌ها، اخبار متفاوتی از آن شـنیده شد که واکنش رییس‌جمهوری این کشور را نیز به دنبال داشت. وی در ادامه گفت: موسسه تحقیقاتی «فیچ‌سولوشنز» هم در روزهای اخیر در گزارشی از وضعیت مس برای سال ۲۰۲۲ با اشاره به اینکه ریسـک‌هایی از جمله تقویت بیشتر ارزش دلار، می‌توانـد قیمت مس را تحت فشار قرار دهد، پیش‌بینی کرد، قیمت‌ها نسبت به سطوح فعلی کاهش یابد، اما همچنان نسبت به میانگین بلندمدت بالا خواهد ماند.

■ **شـتاب کشـورها به سـمت انرژی‌های تجدیدپذیر**

این تحلیلگر بازار فلزات تاکید کرد: حرکت بسیاری از کشورها به سمت توسعه انرژی‌های تجدیدپذیر و تولید برق در سـال ۲۰۲۲ شـدت خواهد گرفت. براین اساس، توسعه انرژی‌های نـو و افزایش تولیـد در خودروهای برقی سبب رشد تقاضای فلزاتی مانند مس، آلومینیوم و لیتیوم می‌شود. در همین راستا، بنابر جدیدترین گزارش اداره اطلاعات انـرژی آمریکا، انرژی خورشـیدی تقریبا نیمی از ظرفیت جدیـد تولید برق آمریکا طی سـال ۲۰۲۲ را تشـکیل می‌دهد. گفتنی است گروه بین‌المللی مطالعات مس یک سازمان بین دولتی است که مسائل مربوط به بازار بین‌المللی مس را رصد کرده و مباحـث جهانی این صنعت را بررسـی و به افزایش همکاری در مورد مسـائل مربوط به آن در جهان کمک می‌کند.

نمایه

کارشناسان بازار سرمایه پیش‌بینی می‌کنند

ماراتن سودآوری صنایع پس از اصلاح ارز ترجیحی

در صورت جمع‌بندی مجلس شـورای اسلامی و دولت برای حذف ارز ترجیحی یا دلار چهار هزار و ۲۰۰ تومانی، پیش‌بینی می‌شود صنایع فعال در بازار سرمایه اثرپذیر از این ارز با افزایش سودآوری مواجه شوند. دولت سیزدهم مصمم است برای سـال آینده ارز ترجیحی را از ادبیات اقتصادی کشور حذف کند. تمام مقدمات اجرای این سیاست آماده شـده و حتی در بودجه سال آینده بخشی از حمایت‌های جایگزین آن نیز تدوین شده است. در این بین با وجود اینکه نمایندگان مجلس شـورای اسلامی با کلیات بودجه سال ۱۴۰۱ در صحـن علنی موافقت کردند اما درباره جزئیات حمایت‌های جایگزین تاکنون با دولتمردان به جمع‌بندی دقیقی نرسـیده‌اند. آنچه مسلم است در سال آینده چیزی به نام ارز ترجیحی وجود نخواهد داشت و اختلافات کنونی دولت و مجلس صرفا درباره نحوه و کیفیت بازتوزیع منابع حاصل از اصلاح ارز ترجیحی است.

به گزارش پایگاه خبری بازار سرمایه (سنا)، ارز ترجیحی به دو گونه مستقیم و غیرمستقیم در تامین مواد اولیه وارداتی شرکت‌های تولیدی تاثیرگذار است، روش مستقیم: در حال حاضر دولت به صورت مستقیم برای واردات ۶ کالا به همراه بخشـی از داروها و اقلام درمانـی ارز ترجیحی تخصیص می‌دهد، در صورت اصلاح این سیاست پیش‌بینی می‌شود نرخ نیما به عنوان مرجع ارزی این کالاها در نظر گرفته شود. غیرمستقیم: رقم ۴ هزار و ۲۰۰ تومان بر هر دلار آمریکا هم اکنون مبنای محاسـبه ارز حقوق و عوارض گمرکی است، این یعنی در زمان محاسـبه حقوق گمرکی، دولت قیمت ارز ترجیحی را برای ارزشـگذاری کالا مرجع قرار می‌دهد. با این توضیح می‌توان میزان اثرگذاری این سیاسـت را به گستره تمام صنایع تولیدی کشور دانست اما به طور عمده پیش‌بینی می‌شود بیشترین تاثیر را در صنایع فلزات اساسی، دارویی و صنعت غذایی بگذارد . بررسی‌ها نشان می‌دهد در دو مقطع کوتاه‌مدت و بلندمدت این تصمیم می‌تواند تاثیر خود را بر بازار بگذارد.

■ **پایان قیمت‌گذاری دستوری**

حـذف ارز ترجیحی به طور طبیعی باعث افزایش رقم فـروش در صنایع فعال در بازار سـرمایه اثرپذیر از این ارز می‌شود. همچنین می‌تواند دست دولت را برای قیمت‌گذاری کوتـاه کند و می‌توان امیـدوار بود افزایش رقم فروش آنها منجر به افزایش حاشـیه سود شود. علیرضا محمدی زیوه کارشـناس بازار سرمایه پیش‌تر درباره این موضوع به سنا، گفته بود: «حذف ارز ترجیحی را می‌توان به فال‌نیک گرفت، زیرا با واقعی شدن بهای تمام‌شده، شرکت‌ها در ابتدا از دام قیمت‌گذاری دستوری خارج شده و با لحاظ کردن مؤلفه‌های اقتصادی و حسابداری از جمله حاشیه سود و بهای تمام شده واقعی، خواهند توانست سمت درآمدهای عملیاتی خود را بهبود بخشیده و درآمد متناسب با عملیات تولید و فروش خود را وارد چرخه اقتصادی شرکت کنند.» وی گفته بود: «با واقعی شدن قیمت‌ها و مشخص شدن مکانیسم تعیین قیمت کالای نهایی و همچنین با حذف دلالان که به دنبال احتکار کالای عرضه شـده با قیمتی کمتر از قیمت واقعی خود هستند، شرکت‌ها عملکرد بهتری در زمینه مدیریت فروش، توزیع کالا، ارائه تخفیف به مشتریان، بازاریابی، کشف بازارهای جدید، تبلیغات و رقابت خواهند داشت.»

■ **فصل بازدهی صنایع تولیدی**

مهم‌تـر از اثرات کوتاه‌مدت این سیاسـت، اصلاح ارز ترجیحی می‌تواند به معنای تولد صنایعی باشد که به دلیل پایین بودن نرخ ارز ترجیحی توان رقابت با نمونه خارجی خود را نداشتند. همچنین این سیاست رفته رفته رغبت به کالای تولید داخلی را در کشورمان به دلیل مزیت قیمتی افزایش می‌دهد. موضوع دیگر اینکه با توسعه صنایع داخلی می‌توانیم امیدوار باشیم صنایع صادرات‌محور که اغلب آنها هم بورسی هستند روزهای بهتری را پیش‌رو داشته باشند. محمدجواد فریادرس، استاد دانشگاه امیرکبیر در همین باره به سنا گفته بود: قدر مسلم این است که در بلندمدت با آزادسازی قیمت محصولات، شرکت‌هایی که کارامدتر عمل می‌کنند با افزایش ارزش شـرکت، P/E بهتری نیز کسب کرده و توجه سرمایه‌گذاران را به خود جلب خواهند کرد. با حذف نرخ دسـتوری به علت تخصیص دلار چهار هـزار و ۲۰۰ تومانی در صنایع تولیـدی، انتظار افزایش شفافیت در صورت‌های مالی شرکت‌های بورسی را داریم. فروش محصولات به قیمت واقعی و شفاف، به نوبه خود، مهم‌ترین ثمره حـذف دلار چهار هزار و ۲۰۰ تومانی در شرکت‌های بورسی است. به گفته وی، پیچیدگی صنایع و شرکت‌ها، مالی و اقتصاد رفتاری و حتی عملکرد مردم تا حدی اسـت که به هیچ‌وجـه نمی‌توان جواب قاطع در پیش‌بینی برای همه مسـائل اقتصادی ارائه کرد. به طور کلی انتظار داریم با حـذف ارز ترجیحی، نرخ‌ها واقعی‌تر شده، فساد و رانت کمتر شود و نرخ فروش شرکت‌ها هم برمبنای نرخ تقاضای بازار شکل گیرد.

خبر

مدیرعامل شرکت مدیریت فناوری بورس تهران مطرح کرد

سامانه بومی معاملات در انتظار ابلاغیه سازمان بورس

سنا- جلسات متعددی برای راه‌اندازی سامانه بومی معاملات در سازمان بورس برگزار شـده اما در حال حاضر اجرایی شـدن آن منوط به ابلاغیه دستورالعمل بورس‌ها و سازمان بورس است.

روح‌الله دهقـان مدیرعامل شـرکت مدیریت فناوری بـورس تهران در خصوص زمان راه‌اندازی سامانه بومی معاملات، اظهار کرد: تقریبا از ابتدای خرداد ماه امسال کارهای زیرساختی این سامانه بومی به پایان رسیده و آماده فرآیند بهره‌برداری است. او با بیان اینکه بهره‌برداری از این نوع سامانه‌ها یک بازه زمانی ۶ تا ۹ ماه لازم دارد، افزود: همه زیرساخت‌ها برای بهره‌برداری از سامانه جدید معاملاتی آماده است، اما منتظر ابلاغ دستورالعمل بورس‌ها و سازمان بورس در خصوص نحوه به اجرا درآمدن این سامانه بومی هستیم. مدیرعامل شرکت مدیریت فناوری بورس تهران تاکید کرد: باید مشخص شـود این سامانه بومی قرار است برای کدام یک از نمادها و در چه بازاری مورد بهره‌برداری قرار گیرد، به طور قطع پس از آنکه تایید نهایی از سوی سازمان بورس و اوراق بهادار در این رابطه صورت گیرد اقدامات لازم برای بهره‌برداری از سامانه انجام خواهد گرفت.

دهقان گفت: در حال حاضر سـازمان بورس یک کارگروه مخصوص در راستای تسریع‌بخشی در روند راه‌اندازی این سامانه تشکیل داده و تاکنون نیز جلسات متعددی در این حوزه برگزار شده است. او در خصوص سامانه بومی پس از معاملات تصریح کرد: شرکت سپرده‌گذاری مرکزی از حدود ۱۰ سال گذشته با همکاری یک شرکت خصوصی سامانه‌ای را تحت عنوان سامانه پس از معاملات ارائه داد، اما به سبب مسائل متعددی تاکنون مورد استفاده قرار نگرفته است. مدیرعامل شرکت مدیریت فناوری بورس تهران در پایان گفت: درباره این سـامانه نیز جلسـاتی در سازمان بورس تشکیل شده، اما با توجه به اینکه چند سالی می‌شود از تولید آن گذشته، لازم است برخی از زیرساخت‌های آن بروز شود. در صورت ابلاغیه سازمان بورس در خصوص این سامانه نیز اقدامات لازم انجام خواهد گرفت.

عرضه فرآورده‌های هیدروکربوری در بورس انرژی

«جهان‌صنعت»- بورس انرژی ایران روز گذشته میزبان انواع محصولات نفتی و هیدروکربوری بود. بورس انرژی ایران در نخسـتین روز معاملاتی هفتـه جاری میزبان عرضـه ۱۰ هزار و ۴۹۵ تن فـرآورده هیدروکربوری شـامل «اکستراکت سبک DAE۱۰»، «اکستراکت سنگین DAE۴۰» و «اکستراکت سـبک DAE۱۱» شرکت نفت ایرانول، «آیزوریسایکل»، «آیزوفیـد»، «حلال ۴۰۲» و «حلال ۴۰۴» شـرکت پالایش نفت تبریز، «بلندینگ نفتا» شرکت پالایش نفت بندرعباس، «بنزین پیرولیز» شرکت پتروشـیمی مارون و «نفتای سبک» شرکت پالایش نفت آبادان در رینگ داخلی و «رافینت ۲» شـرکت پتروشیمی شیمی‌بافت در رینگ بین‌الملل بود.

گفتنی است بورس انرژی ایران روز چهارشنبه بیست و دوم دی نیز شاهد معامله شـش هزار و ۵۰۶ تن فرآورده هیدروکربوری به ارزش هزار و ۵۳ میلیارد و ۴۱ میلیون و ۱۹۵ هزار ۱۴۰ ریال در بازار فیزیکی بود که از این میزان سه هزار تن آن به MTBE اختصاص داشت و در رینگ بین‌الملل این شرکت معامله شد. در معاملات روز چهارشنبه «آیزورسایکل» شرکت پالایش نفت بندر عباس، «آیزورسایکل» شرکت پالایش نفت تبریز، «پنتان پلاس» شرکت پتروشیمی پارس و «زغال‌سنگ» شرکت زغال‌سنگ پروده طبس، در رینگ داخلی و همچنین «MTBEعمده» شرکت پتروشیمی بندر امام، «رافینت» شـرکت پتروشیمی بیسـتون، «MTBE» شرکت پتروشـیمی شیمی‌بافت و «نفتای سبک» شرکت پالایش نفت شیراز، در رینگ بین‌الملل دادوستد شدند.

بورس در سراشیبی

بورس۲۴- در جریان معاملات روز گذشته بازار سرمایه ارزش معاملات خرد حدود دو هزار و ۱۰۰ میلیارد تومان بود که یکی از کمترین آمار روزانه در هشت ماه گذشته است. پرمعامله‌ترین صنایع از لحاظ ریالی به ترتیب خودرو و ساخت قطعات، محصولات شیمیایی، فلزات اساسی، فرآورده‌های نفتی و سرمایه‌گذاری‌ها بودند. تراز نقدینگی حقیقی‌ها منفی ۳۶۵ میلیارد تومان بود. بیشـترین خروج از گروه‌های فلزات اساسـی، خودرو و ساخت قطعات، بانک‌ها و موسسات، سرمایه‌گذاری‌ها و فرآورده‌های نفتی رخ داد. در مقابل، صنعت لاسـتیک و پلاستیک در صدر ورود نقدینگی حقیقی‌ها قرار گرفت. همچنین بیشـترین ورود پول از سوی سهامداران حقیقی در نمادهای شـفن، پسهند، غصینو، شـراز، زاگرس، تاصیکو، غپاک، شغدیر و بشـهاب صورت گرفت. نمادهای فولاد، خـودرو، فملی، وبصادر، میدکو، خبهمن، وگردش، شـبندر، فجهان و شـتران هم با بیشـترین حمایت و خرید از سـوی حقوقی‌ها همراه شـدند. شاخص کل در پایان بیش از ۱۱ هزار واحد معادل ۰/۸۷ درصد کاهش داشـت و در محدوده یک میلیون و ۳۲۲ هزار واحد ایستاد.

خودرو، کگل، پارسـان، وبملت، شـتران، شپنا و تاپیکو بیشترین نقش را در افت روز گذشـته شاخص کل داشتند. شاخص هم‌وزن نیز با کاهش بیش از سـه هزار و ۵۰۰ واحد معادل ۱/۰۱ درصد تا محدوده ۳۵۰ هزار واحد عقب نشست. شاخص فرابورس هم با تنزل ۱۱۲ واحدی به محدوده ۱۷/۹۸۷ واحد رسید.

کارشناس بازار سرمایه مطرح کرد

پیامدهای فشار مالیاتی بر صنایع قند و شکر

بورس‌نیوز- احمد کریمی کارشـناس بازار سـرمایه در خصوص تاثیر مالیـات بـر ارزش‌افـزوده در صنعت قند و شـکر اظهار کـرد: مالیات بر ارزش‌افزوده‌ای که به قند و شـکر اضافه شـده در نهایت منجر به افزایش قیمت در صنایع وابسته نیز می‌شود. در واقع باید منتظر واکنش مصرف‌کننده نهایی یعنی مردم ماند، چراکه قیمت نرخ تمام‌شده از جیب مردم می‌رود نه تولیدکننده. کریمی ادامه داد: باید دید مصرف قند و شکر مردم کاهش می‌یابد یا خیر که احتمال کاهش آن بسیار کم است، زیرا مقدار تولید به اندازه مصرف نیست. در نتیجه می‌توان گفت این مالیات برای صنعت قند و شکر تاثیر چندانی نخواهد داشت.

وی با اشـاره به تاثیر حذف ارز دولتی افزود: حذف ارز در این صنعت باعث افزایش قیمت نهاده‌ها شـامل بذر، سـم و... در بسیاری از شرکت‌ها می‌شود. به طور مثال برگ چغندر که قبلا با ارز دولتی وارد کشور می‌شد، در حال حاضر به دلیل حذف ارز، منجر به افزایش بهای تمام‌شده و کاهش سـوددهی کشاورزان می‌شود. کارشناس بازار سرمایه تصریح کرد: طبیعتا با افزایش قیمت نهاده‌ها، به همان نسبت قیمت محصولات کشاورزی بالا نمی‌رود، به طوری که اگر قیمت نهاده چهار برابر شود، قیمت چغندر از دو برابر بالاتر نمی‌رود. در نهایت این ناهماهنگی، تامین مواد اولیه با مشـکل مواجه می‌شـود. کریمی درباره وضعیت کشت چغندر اظهار کرد: وضعیت سـال بعد کشت چغندر را نمی‌توان پیش‌بینی کرد، چراکه به متغیرهایی مانند شرایط آب و هوا بستگی دارد و بیشتر نهاده این صنعت چغندر است. البته وضعیت کشـت امسال شـرایط خوبی نداشت به گونه‌ای که می‌توان گفت هر سال با یک شیب ملایم کمتر می‌شود و از دلایل آن می‌توان به خشکسالی و حذف ارز دولتی اشاره کرد.

خبر

ماجرای کارت یارانه نان

ایسنا- با توجه به برخی ابهامات مطرح‌شده درباره کارت یارانه نان و واکنشی که سازمان برنامه و بودجه به این موضوع داشته، ظاهرا قرار است متقاضی خرید نان با همان کارتی که یارانه دریافت می‌کند، پرداخت را نیز انجام دهد اما میزان پرداخت و دریافت متفاوت خواهد بود.

در جریان حذف ارز ۴۲۰۰ تومانی، دولت اعلام کرده بود که در ابتدا به حذف یارانه نهاده‌ها ورود می‌کند و در ادامه گندم و دارو در دستور کار است که در همین رابطه اعلام مسوولان سازمان برنامه و بودجه درباره کارت یارانه نان، برداشت‌های متفاوتی ایجاد کرد ولی مروری بر اظهارات قبلی مسوولان سازمان برنامه و بودجه و واکنش تازه این سازمان، تا حدودی جریان کارت یارانه را مشخص می‌کند. پیش‌تر مسعود میرکاظمی رییس سازمان برنامه و بودجه در این رابطه اعلام کرده بود که تمرکز فعلی دولت بر حذف ارز ۴۲۰۰ نهاده‌هاست و در مورد دارو و نان در فاز دوم و بسته به مصوبه مجلس تصمیم‌گیری خواهد کرد.

طبق توضیح وی، اگر کسی در نانوایی خرید نان انجام دهد، با کارت یارانه‌ای که در اختیار دارد، آن را حساب می‌کند، به طوری که به نانوا قیمت جدید پرداخت خواهد شد اما از خریدار همان قیمت قبلی کسر می‌شود. رییس سازمان برنامه و بودجه این را هم گفته بود که راه‌اندازی سامانه مربوطه بین بانک مرکزی و وزارت اقتصاد در حال بررسی است و در صورت نهایی شدن اجرا خواهد شد.

این در شرایطی است که در تازه‌ترین واکنش به این موضوع، روابط عمومی سازمان برنامه و بودجه نیز اعلام کرده که نه قرار است کارت نان صادر شود و نه کوپنی در دستور کار قرار گیرد بلکه اگر طرح نهایی شود، فقط مصرف‌کننده نهایی با همان کارتی که یارانه می‌گیرد، نان یارانه‌ای هم خواهد خرید.

در حال حاضر گندم، جو، ذرت، کنجاله سویا، روغن خام و دانه‌های روغنی به همراه بخشی از دارو، تجهیزات و ملزومات پزشکی با ارز ترجیحی وارد ایران می‌شود. گزارش‌های گمرک نشان می‌دهد که در ۹ ماهه امسال حدود ۱۱/۱ میلیارد دلار از این اقلام با ارز ۴۲۰۰ تومانی وارد شده است که بیش از ۵۷ درصد آن به نهاده‌های جو، ذرت و کنجاله سویا اختصاص دارد.

رییس سازمان توسعه تجارت اعلام کرد

بیمه صادراتی جایگزین LC می‌شود

مهر- معاون وزیر صمت با اشاره به اینکه بیمه صادراتی می‌تواند جایگزین LC شود، گفت: در حال حاضر در حوزه اوراسیا، آفریقا و آمریکای جنوبی سیستم شبه‌سوئیفت یا اجرا شده و یا در دست اجرا قرار دارد. علیرضا پیمان‌پاک با اشاره به اینکه ضمانت صادرات از جمله مسائل مورد توجه ماست، اظهار کرد: در حال حاضر نقل و انتقال ارز چالش اصلی نیست زیرا صراف با یک هزینه‌ای از هر جای دنیا می‌تواند ارز را بگیرد و بفرستد دقیقا مثل کاری که در این ماه‌ها انجام شد. البته این کار هزینه دارد و باید فرآیند آن تسهیل شود اما هم‌اکنون مشکل اصلی ما سیستم اسناد اعتباری و ال سی است.

معاون وزیر صمت گفت: در حال حاضر اکثر صادرکنندگان ما به صورت اعتباری کار می‌کنند به این شکل که صادرکننده یا کالا را به کشور ایکس می‌فرستد و بعد ارز را می‌گیرد یا اول ارز را می‌گیرد و بعد کالا را ارسال می‌کند، تضامین این اقدام در دنیا با ال سی حل شده و ال سی هم بر پایه سوئیفت است.

رییس کل سازمان توسعه تجارت ایران با بیان اینکه ما به دنبال ابزارهایی برای جایگزین کردن سوئیفت هستیم، اظهار کرد: ساده‌ترین ابزار جایگزین سیستم صندوق ضمانت صادرات است که تقویت خواهد شد. این صندوق با صندوق متناظر در کشور ایکس قرارداد می‌بندد و از طریق این قرارداد صادرکنندگان دو کشور بیمه می‌شوند. بنابراین بیمه صادراتی به عنوان یکی از راهکارهای تضمین صادرات، به راحتی جایگزین ال سی می‌شود.

پیمان پاک گفت: به عنوان نمونه ممکن است صادرکننده کالا را به مشتری تحویل دهد اما در مقابل پولی دریافت نکند، در این صورت می‌تواند با ارائه اسناد به صندوق ضمانت صادرات پول بگیرد و بیمه نیز خسارت را بدهد.

وی با اشاره به نحوه پیاده‌سازی سیستم شبه‌سوئیفت نیز تصریح کرد: سیستم شبه سوئیفت به این صورت است که دو بانک در دو کشور روی پول محلی کدهایی را تعریف می‌کنند که می‌تواند جایگزین سوئیفت شود، از این طریق خودبه‌خود ال سی به وجود می‌آید.

به گفته رییس کل سازمان توسعه تجارت ایران، در حال حاضر در حوزه اوراسیا، آفریقا و آمریکای جنوبی سیستم شبه‌سوئیفت یا اجرا شده و یا در دست اجرا قرار دارد.

عضو اتاق بازرگانی تهران:

مابه‌ازای پول‌های بلوکه قبلا خرج شده است

ایلنا- آزادسازی پول‌های بلوکه شده به بانک مرکزی کمک می‌کند تا بازار ارز را مدیریت کند و نیاز بازار را پاسخ دهد اما این‌طور نیست که پول جدیدی باشد که منبع جدیدی را به منابع دولت اضافه کند. عضو هیات نمایندگان اتاق بازرگانی تهران با بیان این مطلب اظهار کرد: این پول‌ها قبلا خرج شده است. درست است که از منظر قدرت ارزی بانک مرکزی می‌تواند موثر باشد و همچنین از نظر مدیریت بازار ارز کمک‌کننده باشد اما قبلا خرج شده و نمی‌توان آن را دوباره به مصرف رساند.

عباس آرگون افزود: وقتی دولت نفت یا محصولی فروخته است، مابه‌ازای ریالی این ارزها به نوعی از بانک مرکزی گرفته شده و این پول هم خرج شده است و هزینه کردن دوباره آن شدنی نیست.عضو هیات نمایندگان اتاق بازرگانی تهران گفت: یعنی دولت در ازای فروش مثلا نفت از بانک مرکزی ریال گرفته اما از آنجا که پول بلوکه شده بود دلاری به بانک مرکزی نداده است، در صورتی که پولی از ایران در کشورهایی که در آنها پول بلوکه شده دارد آزاد شود، دلار را می‌گیرد و به بانک مرکزی می‌دهد که ریال آن را قبلا گرفته است. وی در ادامه تصریح کرد: با این حال آزادسازی این پول‌ها به بانک مرکزی کمک می‌کند تا بازار ارز را مدیریت کند و نیاز بازار را پاسخ دهد اما اینطور نیست که پول جدیدی باشد که منبع جدیدی را به منابع دولت اضافه کند.

ترکیه، رقیب اصلی ایران در صادرات محصولات آرایشی

«جهان صنعت»- رییس هیات‌مدیره انجمن صنایع شوینده، بهداشتی و آرایشی ایران ترکیه را رقیب جدی ایران در حوزه صادرات این محصولات عنوان کرد و گفت: علت این وضعیت قراردادهای ترکیه با کشورهای منطقه برای معافیت از حقوق و عوارض است.

بختیار علم بیگی، از صادرات ۳۰۰ هزار تن محصولات شوینده، آرایشی و بهداشتی در ۹ ماهه امسال خبر داد و گفت: سال گذشته صادرات محصولات این بخش ۳۱۵ هزار تن بوده است. به گفته وی، عمده این صادرات به کشورهای همسایه است.وی با بیان اینکه بخش کمی از محصولات شوینده، آرایشی و بهداشتی، به کشورهای دیگر از جمله کانادا هم صادر می‌شود، تصریح کرد: ترکیه در این حوزه رقیب جدی ایران بوده و خیلی از ایران جلو افتاده است. چراکه ترکیه با کشورهای منطقه قراردادهای خاص منعقد کرده و حقوق و عوارض پرداخت نمی‌کند، اما صادرکنندگان ایرانی باید این مبالغ را بپردازند.

روش‌های جدید انتقال پول زمینه توسعه صادرات را فراهم می‌کند

میانبر مالی ایران و روسیه

گروه بازرگانی- با وجود ظرفیت‌های عظیم در ایران و روسیه و نگاه مشابه دو کشور در بسیاری از مسائل سیاسی، سطح تبادلات تجاری در حد مطلوبی قرار ندارد به طوری که بارها این موضوع از سوی کارشناسان مورد انتقاد قرار گرفته است. بررسی‌ها نشان می‌دهد میزان قراردادهای تجاری بین ایران و روسیه که به مرحله امضا رسیده، به بیش از ۲۵ میلیارد دلار می‌رسد اما کمتر از دو میلیارد دلار از این توافقات به مرحله عملیاتی رسیده است؛ رقمی که در مناسبات تجاری بین‌المللی رقم قابل‌توجهی نیست و همواره از آن به عنوان یک چالش یاد می‌شود. در این میان شاهد این هستیم که حجم تجارت کشوری مانند ترکیه با روسیه بیش از ۳۰ میلیارد دلار است و دو طرف برای افزایش این رقم به ۱۰۰ میلیارد دلار برنامه‌ریزی کرده‌اند. نکته قابل تامل در این خصوص آن است که ترکیه و روسیه در بسیاری از مسائل سیاسی نظرات متفاوتی دارند اما سطح روابط تجاری خود را بالا نگه داشته‌اند در حالی که روابط تجاری ایران و روسیه دارای ضعف قابل‌توجهی است.بر اساس آخرین آمار تبادلات تجاری، حجم تجارت دو کشور در هفت ماهه امسال معادل یک میلیارد و ۱۶۸ میلیون دلار بوده که از این میزان ۳۱۷ میلیون دلار صادرات ایران به روسیه و ۸۵۱ میلیون دلار واردات ایران از روسیه بوده است. در این خصوص البته لوان جاگاریان سفیر روسیه در ایران اعلام می‌کند که در سال ۲۰۲۱ حدود سه میلیارد و ۶۰۰ میلیون دلار حجم مبادلات تجاری این دو کشور بوده که با افزایش ۸۷ درصدی مبادلات روبه‌رو شده است. اما به هر حال آمار تجاری بین دو کشور هر چقدر هم که رشد داشته باشد، هنوز به نقطه مطلوب نرسیده چراکه تجارت بین ایران و روسیه با چالش‌های زیادی روبه‌رو است که نیاز به حل و فصل دارد. از این رو سفر رییس‌جمهور به مسکو این امیدواری را به وجود آورده که برای حل این چالش‌ها مذاکرات و اقدامات عملی در دستور کار قرار گیرد. البته ضرورت همکاری دو کشور برای تسهیل ترانزیت کالاهای صادراتی و رفع موانع گمرکی از طرف روسیه و تسهیل صدور ویزای تجار و رانندگان و در نهایت توسعه تبادلات تجاری دو کشور و ضرورت حضور در کنسرسیوم‌های صادراتی از جمله موضوعاتی بود که در دیدار اخیر «لوان جاگاریان» سفیر فدراسیون روسیه با علیرضا پیمان‌پاک رییس سازمان توسعه تجارت ایران مورد توجه قرار گرفت.

■ **نقطه عطف در روابط نوین دو کشور**

در این رابطه کاظم جلالی سفیر ایران در مسکو نیز اعلام کرده است که سفر رییس‌جمهور به روسیه از ابعاد مختلف دارای اهمیت است و نقطه عطفی در روابط نوین بین دو کشور به حساب می‌آید. دولت رییسی از ابتدا نیز سیاست اصولی خود را توجه بیشتر به همسایگان و کشورهای دوست اعلام کرده بود و در این میان نگاه به شرق به عنوان یک راهبرد مهم مورد توجه قرار داشت. سفر به تاجیکستان و عضویت در شانگهای و سفر به ترکمنستان و حضور در اجلاس اکو نیز در همین راستا بود. حالا خبر رسیده که به زودی باید شاهد حضور رییسی در کرملین نیز باشیم. این سفر دومین سفر مقامات ارشد کشورمان به روسیه در یک سال گذشته است. پیش از این محمدباقر قالیباف رییس مجلس نیز راهی مسکو شده بود. اما در میان گمانه‌زنی‌های رسانه‌ای، شنیده‌ها حاکی از آن است که قرار شده در این سفر تفاهمات و توافقات مهمی بین تهران و مسکو در حوزه‌های انرژی، اقتصاد و مالی شکل بگیرد که می‌تواند در ارتقای روابط دو کشور موثر باشد.

■ **مانع جدی توسعه صادرات غیرنفتی**

در همین خصوص نایب‌رییس اتاق بازرگانی ایران با بیان اینکه مشکل ارتباطات بانکی یکی از موانع جدی توسعه صادرات غیرنفتی ایران است، گفت: اگر در سفر رییس‌جمهور به روسیه دو طرف درباره موضوع نقل و انتقال پول به تفاهم و توافق برسند، می‌تواند زمینه‌ساز توسعه صادرات غیرنفتی ایران به روسیه باشد.

واقعیت این است که در حال حاضر امکان تبادلات ارزی با ریال و روبل بین دو کشور امکان‌پذیر است ولی هزینه انتقال بسیار بالا بوده که در این مورد بانک مرکزی باید در نرخ خدمات پولی تجدیدنظر کند. در همین راستا حسین سلاح‌ورزی در مورد سفر چند روز آینده رییس‌جمهور کشورمان به روسیه گفت: سفر رییس‌جمهور به روسیه در صورتی که توافقات و مذاکرات خوبی با طرف روسی انجام شود و این توافقات منجر به فراهم آوردن ارتباطات تجاری شود، می‌تواند فرصت‌های مناسب و بی‌بدیلی برای اقتصاد کشور به ویژه در بخش صادرات محصولات کشاورزی، مواد غذایی و حتی مواد معدنی داشته باشد.

وی با تاکید بر اینکه در برقراری روابط اقتصادی با روسیه باید به صورت کلان و برای بلندمدت توجه شود، افزود: آمار و اعداد حوزه اقتصادی و درآمدهای ارزی کشور براساس بودجه حاکی از آن است که اگر در سال آینده حداکثر ۱/۲ میلیون بشکه نفت در روز صادر شود، درآمد دولت از این بخش صادراتی حدود ۱۶ میلیارد دلار است.

نایب‌رییس اتاق بازرگانی ایران افزود: بنابراین با توجه به اینکه بخشی از منابع ارزی یعنی حدود ۱۰ میلیارد دلار برای واردات کالاهای اساسی و نهاده‌های تولید صرف می‌شود، دولت از محل فروش نفت عایدی چندانی نخواهد داشت تا سایر نیازهایش را تامین کند.

وی بیان کرد: با این شرایط صادرات غیرنفتی اهمیت بسیاری خواهد داشت و برای توسعه صادرات غیرنفتی باید در درجه اول به کشورهای پیرامونی و به عبارتی همان کشورهای همسایه توجه ویژه داشت.

■ **کشور هدف صادراتی و استراتژیک برای ایران**

سلاح‌ورزی با بیان اینکه ایران جزو معدود کشورهایی در دنیاست که دارای تعداد زیادی همسایه است، گفت: ۱۵ کشور در اطراف ایران به صورت مستقیم و غیرمستقیم جزو همسایگان ما محسوب می‌شوند که بین تمام این کشورها از نظر بزرگی اقتصاد و بالا بودن درآمد سرانه روسیه مطرح است.

وی افزود: بنابراین این کشور از یک جایگاه استراتژیک، ویژه و پراهمیتی برای ما برخوردار است و اگرچه این کشور یکی از بزرگ‌ترین تولیدکنندگان نفت و گاز جهان محسوب می‌شود، اما به واسطه گستردگی اقتصاد و بالا بودن نیازهای وارداتی می‌تواند یک کشور هدف صادراتی و استراتژیک برای ایران باشد.

نایب‌رییس اتاق بازرگانی ایران بیان کرد: متاسفانه در سال‌های گذشته حجم، کیفیت و میزان روابط اقتصادی و تجاری ما با کشور روسیه تناسب چندانی با روابط سیاسی ما با این کشور نداشته است. به عبارت دیگر با وجود اینکه رابطه سیاسی عمیقی بین ایران و روسیه برقرار است، اما روابط تجاری مناسبی بین دو کشور وجود نداشته و به عبارت بهتر اقتصاد ایران از ظرفیت استفاده از نیازهای تجاری روسیه محروم بوده است.

سلاح‌ورزی با اشاره به مشکل مراودات و ارتباطات بانکی به عنوان یکی از موانع جدی توسعه صادرات غیرنفتی ایران به فارس گفت: اگر در سفر رییس‌جمهور به روسیه، دو طرف درباره موضوع نقل و انتقال پول و روش‌های مبادلاتی بین سیستم‌های بانکی دو کشور به تفاهم و توافق برسند می‌تواند زمینه‌ساز توسعه صادرات غیرنفتی ایران به روسیه باشد.

نایب‌رییس اتاق بازرگانی ایران گفت: همچنین باید در این سفر بر سر مسائل و موضوعات تعرفه‌ای و گمرکی بین دو کشور توافق شود و اگر بتوانیم به یک توافق دوجانبه با روسیه برسیم، آن وقت تصویر واضح‌تری برای صادرکنندگان فراهم می‌شود.

وی افزود: اگر بتوان چشم‌اندازی از سطح مراودات اقتصادی و تجاری برای دو کشور داشت آنگاه شاید بتوان امکان توافق پولی دوجانبه و یا توافق بانکی دوجانبه بین دو کشور را فراهم آورد.

وی در رابطه با تهاتر بین دو کشور نیز بیان داشت: اگر طرف روسی به موضوع تهاتر علاقه‌مند باشد، شاید زمینه تهاتر کالا بین دو کشور وجود داشته باشد. سلاح‌ورزی بیان کرد: در هر صورت داشتن یک رابطه تجاری عمیق، پایدار و بلندمدت با روسیه برای کشور دارای اهمیت استراتژیک است و می‌تواند روی روابط منطقه‌ای ما تاثیر مثبتی داشته باشد.

تجارتخانه

۶۵ هزار تن چای مورد نیاز کشور وارداتی است

واردات ۱۰ برابری چای در مقابل صادرات

«جهان صنعت»- رییس سازمان چای اعلام کرد که امسال ۱۳۷ هزار تن برگ سبز چای در کشور تولید شده که نسبت به سال گذشته پنج درصد رشد دارد. حبیب جهان‌ساز گفت: امسال ۱۳۷ هزار تن برگ سبز چای در کشور تولید شده که ۱۳۵ هزار تن آن به صورت خرید تضمینی توسط دولت خریداری شده است.

وی اضافه کرد: مابقی این تولید نیز توسط خود کارخانجات خریداری شده و در مجموع نسبت به سال گذشته پنج درصد افزایش تولید را در این حوزه شاهد بودیم. جهان‌ساز گفت: از این میزان برگ سبز چای ۳۱ هزار تن چای خشک تولید شده است. رییس سازمان چای کشور با بیان اینکه میزان مصرف مستقیم چای در کشور حداکثر ۸۰ هزار تن و با مصارف جانبی حدود ۱۰۰ هزار تن است، گفت: به طور میانگین سالانه ۶۰ تا ۶۵ هزار تن چای وارد کشور می‌شود.

■ **جزئیات واردات و صادرات چای در ۹ ماهه امسال**

در این میان جزئیات واردات و صادرات چای در ۹ ماه ابتدایی سال‌جاری اعلام شد که در آن ارزش چای وارداتی بیش از ۱۰ برابر چای صادراتی و میانگین قیمت چای وارداتی ۵ دلار و چای صادراتی ۱ دلار است.

صادرات چای در ۹ ماهه نخست ۱۴۰۰ حدود ۱۹/۶۷۷ تن با ارزشی حدود ۲۱/۰۵ میلیون دلار بوده که بدین ترتیب ارزش واحد یک کیلوگرم چای صادراتی به طور متوسط حدود ۱/۰۷ دلار شده است.

بخش اعظمی از چای صادراتی از نوع مرغوب نبوده و بخشی از آن سنواتی و بخشی دیگر از آن به دلیل شیوع کرونا و توقف فعالیت گمرک در اواخر سال ۱۳۸۸ و اوایل سال ۱۳۹۶، مربوط به سال‌های گذشته است؛ همچنین بنابر استعلامات صورت گرفته بخش دیگری نیز صادرات مجدد است یعنی چای صادر شده ایرانی نیست و فقط از مسیر ایران ترانزیت می‌شود.

براساس تحلیل‌های صورت گرفته، میزان چای خشک صادراتی ۹ ماهه ۱۴۰۰ نسبت به مدت مشابه ۱۳۹۹، حدود ۱۰۷/۵ درصد افزایش یافته یا ۲/۰۷ برابر شده است. ارزش ریالی صادرات ۹ ماهه ۱۴۰۰ حدود ۴۸۲۷ میلیارد ریال (حدود ۴۸۲/۷ میلیارد تومان) و متوسط ارزش یک کیلوگرم چای صادراتی حدود ۲۴۵۳۵ تومان بوده است.

بیشترین میزان فراوانی صادرات با ۱۲۶ مرتبه از گمرک منطقه آزاد انزلی بوده و پس از آن گمرک مشهد (۴۳ مرتبه) و منطقه ویژه اقتصادی پیام (۱۵ مرتبه) در رتبه‌های دوم و سوم هستند. صادرات به ۲۷ کشور در ۹ ماهه نخست ۱۴۰۰ به کشورهایی از جمله هند، گرجستان، روسیه، عراق، تاجیکستان، ترکمنستان، افغانستان، استرالیا، ازبکستان، کانادا، ترکیه، جمهوری آذربایجان، بلژیک، کنیا، قزاقستان، لبنان، فنلاند، قطر، سوییس، آلمان، چین، امارات متحده عربی، هلند، اکراین، انگلستان، قرقیزستان و کویت است.

بیشترین صادرات چای در ۹ ماهه ۱۴۰۰ به ترتیب به کشورهای روسیه (حدود ۲۶۹۱ تن)، هند (حدود ۲۵۰۲ تن، ازبکستان (۱۶۵۲ تن) و عراق (۱۵۹۱ تن) بوده است.

حدود ۱۶/۶ درصد صادرات چای در ۹ ماهه ۱۴۰۰؛ یعنی ۳۲۶۹۹۸۷ کیلوگرم (حدود ۳۲۷۰ تن) با ارزش معادل ۲/۹۷۹/۰۵۰ به سه کشور روسیه، قزاقستان و قرقیزستان که از کشورهای عضو اتحادیه اوراسیا هستند و از مزایای تعرفه ترجیحی در قالب توافقنامه آزاد ایران و اتحادیه اقتصادی اوراسیا بهره‌مندند، صورت گرفته که با ارزش واحد کمتر نسبت به رقیب هندی بسیار ناچیز است.

■ **تحلیل واردات**

واردات ۹ ماهه ۱۴۰۰ حدود ۵۱/۲۸۲ تن با ارزشی حدود ۲۶۲ میلیون دلار بوده که بدین ترتیب ارزش واحد یک کیلوگرم چای وارداتی به طور متوسط حدود ۵/۱۱ دلار شد. بر اساس تحلیل‌های صورت گرفته، میزان چای خشک وارداتی در ۹ ماهه ۱۴۰۰ نسبت به ۹ ماهه ۱۳۹۶، ۱۵/۲ درصد افزایش یافته است. ارزش ریالی چای وارداتی ۹ ماهه ۱۴۰۰ با احتساب نرخ میانگین دلار به ارزش میانگین (۲۷۰۰۰ تومان حدود ۷۰۷۵ میلیارد تومان و متوسط ارزش یک کیلوگرم چای وارداتی به شرط آنکه چای سال (تولید ۲۰۲۱ باشد) حدود ۱۳۷۹۷۰ تومان بوده است. یکی از عوامل افزایش قیمت چای وارداتی، کاهش واردات چای از مسیر مستقیم و واردات آن از مسیر غیرمستقیم، افزایش هزینه حمل‌ونقل، افزایش قیمت جهانی مواد غذایی است و بیشترین میزان فراوانی واردات به ترتیب از گمرکات منطقه ویژه اقتصادی بوشهر ۱، منطقه ویژه اقتصادی شهید رجایی و منطقه ویژه اقتصادی پیام صورت گرفته است.

واردات چای در ۹ ماهه اول سال ۱۴۰۰ از ۱۰ کشور: هند، سریلانکا، امارات متحده عربی، کنیا، ترکیه، چین، ویتنام، آلمان، عراق و افغانستان، حدود ۲/۴۳ درصد از چای وارداتی (یعنی حدود ۲۲۱۶۹ تن به ارزش حدود ۵/۱۰۵ میلیون دلار) از کشور هند: حدود ۹/۲۵ درصد از چای وارداتی (یعنی حدود ۱۳۲۷۸ تن به ارزش حدود ۷/۷۷ میلیون دلار) از کشور سریلانکا بوده و ۹/۲۰ درصد از چای وارداتی (یعنی حدود ۱۰۷۴۱ تن به ارزش حدود ۹/۵۴ میلیون دلار) از کشور امارات متحده عربی به عنوان کشور بدون باغات چای (صادرات مجدد) و به عبارت دیگر حدود ۹۰ درصد از چای به ترتیب از سه کشور هند، سریلانکا و امارات متحده عربی و مابقی از ترکیه، کنیا (۱۰۰۲ تن به ارزش واحد ۸۶/۳ دلار)، ویتنام و... وارد می‌شود.

تجارت خارجی

پیشنهادات اتاق بازرگانی به وزیر امور خارجه برای سفر به چین چه بود

حل مشکلات بانک، بیمه و حمل‌ونقل

«جهان صنعت»- به تازگی حسین امیرعبداللهیان وزیر امور خارجه ایران پس از سفر به پکن و دیدار با وانگ یی همتای چینی خود اعلام کرد که «توافق کردیم که هر دو طرف اجرایی شدن و شروع عملیاتی شدن توافق همکاری‌های راهبردی و جامع ۲۵ساله دو کشور را اعلام کنیم.» در این میان گفته می‌شود که در جریان این سفر، وانگ یی از «آمادگی کشورش برای توسعه همکاری‌ها در حوزه تامین مالی، انرژی، بانکی و فرهنگی» و همچنین «ادامه حمایت از مواضع ایران در مذاکرات وین» خبر داده است.

سند برنامه همکاری جامع ایران و چین روز شنبه ۲۷ مارس ۲۰۲۱ مصادف با هفتم فروردین در جریان سفر وانگ یی به ایران در آستانه پنجاهمین سالگرد روابط دیپلماتیک دو کشور به امضای او و محمدجواد ظریف وزیر خارجه وقت ایران رسید. آنچه از سوی مسوولان در رابطه با هدف امضای این توافق عنوان شده بود، تعمیق روابط دوجانبه در موضوعات مختلف، به ویژه دفاعی (تقویت زیرساخت‌های دفاعی) و اقتصادی (مشارکت ایران در طرح کمربند- راه چین) است. همچنین در زمان امضای رسمی این سند اعلام شد که آنچه به تایید وزرای خارجه دو کشور رسیده «یک نقشه راه برای همکاری‌های جامع دو کشور» است و هنوز حاوی هیچ قراردادی نیست.

در همین خصوص رییس اتاق مشترک بازرگانی ایران و چین در مورد نهایی شدن سند همکاری‌های ۲۵ساله ایران و چین اظهار کرد: سند ۲۵ساله همکاری‌های ایران و چین، سندی است که طی آن توافق کرده‌ایم باید چه کارهایی انجام دهیم. در سفر اخیر مقاماتی از وزارت نفت و مسوولان بانکی همراه با امیرعبداللهیان حضور داشتند. قبل از این سفر هم جلسه‌ای گذاشتند و نقطه نظرات دستگاه‌های مخالف از جمله اتاق بازرگانی را دریافت کردند به طوری که این نظرات در مذاکرات به طرف چینی منتقل شده است.

مجیدرضا حریری افزود: اینکه می‌گویند سند اجرایی شده به این معنا است که این سند آماده است که پروژه‌ها در آن تعریف شود. در واقع با تعریف پروژه‌ها می‌توان قراردادهایی را منعقد و آن را اجرایی کرد. برای شروع کار در هر فعالیت اقتصادی دوجانبه نیاز است کانال‌های مالی و بیمه‌ای مشخصی تعریف شود که احتمالا در این سفر راه‌حل‌هایی برای موضوعات پولی و مالی و روابط تجاری طراحی شده که در پروژه‌ها یک‌به‌یک اعمال می‌شود.

■ **نیازی به تصویب مجلس نیست**

حریری در پاسخ به اینکه آیا این سند باید به تصویب مجلس برسد یا خیر، تصریح کرد: اطلاعی از اینکه باید به تصویب مجلس برسد یا نه، از آنجا که موضوعی حقوقی است، ندارم. اما برداشت من این است که قرارداد ایران و چین در حوزه مثلا معدن نیازی به تصویب مجلس ندارد، چراکه بین دو شرکت است یا در حوزه تجارت شرکت‌های مختلف تجاری با هم قرارداد منعقد می‌کنند و تک‌تک این پروژه‌های اقتصادی نیاز به تصویب مجلس ندارد. این یک قرارداد دوجانبه بین دو کشور نیست بلکه یک سند اجرایی است که راه را برای ایجاد و تنظیم قراردادهایی بین شرکت‌های مخالف باز می‌کند و از این منظر نیاز به تصویب مجلس ندارد.

رییس اتاق مشترک بازرگانی ایران و چین خاطرنشان کرد: این سند جزئیات خاصی ندارد بلکه یک‌سری کلیات است. در واقع بررسی می‌شود که بین دو کشور چه زمینه‌هایی برای همکاری فراهم است. ابزار هر رابطه اقتصادی هم داشتن رابطه پولی، مالی و بانکی مشخص و برای تجارت حمل‌ونقل و بیمه است که در این زمینه توافقات کلی انجام شده است. جزئیات موضوع نیز در تعریف پروژه‌ها مشخص می‌شود.

وی اضافه کرد: اگر بخواهیم با هر کشوری روابط اقتصادی بلندمدت داشته باشیم باید ببینیم که چه داشته‌هایی برای ارائه داریم. برای مثال برای ورود به شراکت آنچه داریم می‌تواند نفت، گاز، محصولات پتروشیمی و محصولات معدنی باشد که امروز بیش از ۷۵ درصد از تجارت خارجی ما را این اقلام تشکیل داده‌اند و هرجای دنیا که بخواهد با ما همکاری کند، این اقلام را پیشنهاد می‌دهیم. در مقابل ما تکنولوژی، ماشین‌آلات، توسعه زیرساخت مانند بندر، فرودگاه، راه‌آهن، نیروگاه و... نیاز داریم. قاعدتا کلیات این است و هر شرکت چینی که مایل باشد در این حوزه‌ها وارد شود با شرکت‌ها یا وزارتخانه‌های ایرانی قرارداد بسته و مشغول به کار می‌شود.

■ **۳ ابزار اصلی برای تجارت**

حریری در پاسخ به این سوال که پیشنهادات اتاق بازرگانی به وزیر امور خارجه برای سفر به چین چه مواردی بوده، بیان کرد: سه پیشنهاد مشخص داشتیم. برای تجارت سه ابزار اصلی مورد نیاز است که شامل بانک، بیمه و حمل‌ونقل می‌شود. پیشنهاد ما مربوط به این حوزه‌ها بود که باید به فراوانی در اختیار تجار دو کشور قرار بگیرد.

رییس اتاق بازرگانی ایران و چین خاطرنشان کرد: در این تردیدی وجود ندارد که در صورت به نتیجه رسیدن مذاکرات هسته‌ای، بخش مهمی از تقاضای موجود در بازار ایران از چین تامین می‌شود و از این رو باید با برنامه‌ریزی دقیق آماده باشیم که در صورت کاهش تحریم‌ها چه خواسته‌هایی خواهیم داشت. از سوی دیگر در حوزه صادرات به چین نیز طرح‌هایی مانند برگزاری نمایشگاه دائمی محصولات ایران حداقل در سه نقطه از چین در دستور کار است که با بهبود شرایط کرونایی و کاهش محدودیت‌ها امکان اجرایی شدن دارد و می‌توان رابطه اقتصادی دو طرف را بر اساس نیازهای متقابل و همکاری‌های دوجانبه به پیش برد.

نخست

وزیر نفت اعلام کرد

خبرهای خوب درباره همکاری با روسیه در راه است

«جهان صنعت»- وزیر نفت از مذاکرات ایران و روسیه در بخش‌های مختلف اقتصادی خبر داد و گفت: در بخش انرژی مذاکراتی با طرح روس داریم که هر زمان این مذاکرات به نتیجه رسید اطلاع‌رسانی خواهیم کرد و من فکر می‌کنم خبرهای خوبی در همکاری‌های انرژی ایران و روسیه در راه است.

جواد اوجی در حاشیه امضای تفاهمنامه احداث خط لوله راهبردی انتقال فرآورده‌های نفتی شرق کشور در جمع خبرنگاران اظهار داشت: خط لوله جدید پروژه‌ای اقتصادی است که روزانه ۱۵۰ هزار بشکه فرآورده نفتی را منتقل می‌کند و فرآورده‌های نفتی تولید پالایشگاه ستاره خلیج‌فارس را پس از طی مسیر از سه استان، به شمال شرق کشور انتقال می‌دهد.

وزیر نفت ضمن تشکر از مدیرعامل بانک ملت برای تامین ۳۷۰ میلیون یورو منابع ارزی این پروژه و پشتیبانی از پروژه‌های جدید و توسعه میدان‌های نفتی گفت: با پشتیبانی وزارت امور اقتصادی و دارایی و بانک ملت بخش زیادی از منابع مالی مورد نیاز پروژه‌های نفتی کشور به‌ویژه در بخش پتروپالایشگاه‌ها تامین خواهد شد.

اوجی از تشکیل کنسرسیومی بانکی برای تامین مالی طرح‌های پتروپالایشگاهی خبر داد و گفت: در آینده‌ای نزدیک با این کنسرسیوم که از بانک‌های کشور تشکیل شده، تفاهمنامه‌ای برای تامین مالی طرح‌های پتروپالایشگاهی به امضا می‌رسد.

وی افزود: از وزیر محترم اقتصاد تشکر می‌کنم که با همت این وزارتخانه، بانک‌های کشور از بنگاه‌داری، به سمت وظایف ذاتی خود که تامین مالی پروژه‌های زیرساختی و تولیدی کشور است آمده‌اند.

وزیر نفت با اشاره به مذاکرات اخیر با مسوولان کشور ترکمنستان گفت: هفته گذشته تفاهمنامه‌های خوبی در زمینه صدور خدمات فنی و مهندسی، فرآورده‌های نفتی و نفت خام با ترکمنستان امضا شد که امیدواریم به‌زودی به مرحله امضای قرارداد رسیده و اجرایی شود.

اوجی درباره طرح تخصیص سهمیه بنزین به همه مردم گفت: این طرح در حال بررسی، کارشناسی و انجام کارهای آزمایشی است و هر زمان ابهام‌هایش برطرف شود، از سمت دولت برای اجرای آن تصمیم‌گیری می‌شود؛ هم‌اکنون در مرحله کارشناسی و مطالعات این طرح، ۱۰ یا ۱۱ دستگاه مختلف درگیر کار هستند.وزیر نفت با اشاره به اتمام قرارداد صادرات گاز ایران به ترکیه در سال ۲۰۲۶ گفت: در هفته‌جاری هیاتی از شرکت بوتاش ترکیه با هیاتی از شرکت ملی گاز ایران در این زمینه مذاکره خواهند داشت.

وی افزود: در خصوص صادرات گاز به عمان و تامین گاز مورد نیاز واحد LNG در این کشور، در حال مذاکره هستیم.

اوجی با بیان اینکه «وزارت نفت به عنوان رییس اتاق مشترک ایران و روسیه انتخاب شده»، گفت: در بخش انرژی مذاکراتی با طرف روس داریم که هر زمان این مذاکرات به نتیجه رسید اطلاع‌رسانی خواهیم کرد و من فکر می‌کنم خبرهای خوبی در همکاری‌های انرژی ایران و روسیه در راه است.

وزیر نفت در پاسخ به سوالی در خصوص قرارداد ۲۵ ساله ایران و چین گفت: در ذیل این تفاهم دوجانبه، قراردادهایی در هر بخش باید منعقد شود که در بخش نفت و گاز هر قراردادی به امضا برسد ما اطلاع‌رسانی خواهیم کرد.

کنسرسیوم چهارمیلیارد دلاری نفتی زیر ذره‌بین

با یک گل بهار نمی‌شود

«جهان صنعت»- «شکل‌گیری کنسرسیومی چهار میلیارد دلاری با هدف حمایت از پروژه‌های پتروپالایشگاهی» این خبری است که وزیر نفت اعلام کرده آن هم درست در روزی که قیمت نفت از ۸۶ دلار در بازار جهانی عبور کرده است. هرچند جواد اوجی در ماه‌های گذشته از طرح‌های این وزارتخانه برای برداشت بیشتر نفت از چاه‌ها خبر داده و عنوان کرده که تولید نفت با سرعت بیشتری در حال انجام است ولی صنعت نفت کارهای ناتمام زیادی دارد که با چهار میلیارد دلار سرمایه‌گذاری دردی از دردهایش دوا نمی‌شود.

روز گذشته وزرای نفت و اقتصاد از تشکیل کنسرسیومی از بانک‌های داخلی با سرمایه چهار میلیارد دلار برای تامین مالی طرح‌های نفتی خبر دادند و اعلام کردند که تفاهمنامه آن در آینده‌ای نزدیک به امضا می‌رسد.

همین چندماه پیش بود که وزیر نفت گفت این صنعت نیاز به بیش از ۲۰۰ میلیارد دلار سرمایه‌گذاری دارد. اگرچه چهار میلیارد سرمایه‌گذاری در مقابل نیاز ۲۰۰ میلیارددلاری عددی نیست و به قولی با یک گل بهار نمی‌شود، اما در شرایط کنونی آنچه کارشناسان بر آن تاکید دارند، اولویت قراردادن پروژه‌های برداشت از میادین مشترک است. چه آنکه بهار قیمت‌های رویایی نفت فرا رسیده است.

گزارش‌های جهانی نشان می‌دهد که قیمت نفت تحت‌تاثیر اختلالات عرضه در بعضی از کشورهای تولیدکننده و افت ارزش دلار افزایش یافت و چهارمین رشد هفتگی متوالی را رقم زده است.

افزایش قیمت نفت برخی مصرف‌کنندگان بزرگ را برآن داشته که از ذخایر استراتژیک خود برداشت کنند. البته این موضوعی است که چندماه پیش جو بایدن از متحدان خود خواست تا به قولی جلوی افزایش بی‌محابای قیمت نفت گرفته شود. به دنبال درخواست رییس‌جمهور آمریکا برخی کشورها از جمله ژاپن و هند این درخواست را اجابت کردند. تازه‌ترین گزارش اداره اطلاعات انرژی آمریکا (EIA) هم نشان می‌دهد که ذخایر ثابت‌شده نفت در این کشور در طول سال ۲۰۲۰، ۱۹ درصد کاهش یافت و از ۴۴/۲ میلیارد بشکه به ۳۵/۸ میلیارد بشکه رسیده است. هرچند درخواست رییس‌جمهور آمریکا موقتا قیمت نفت را در بازار جهانی کاهش داد، اما شرایط بازار ناپایدار ماند و حالا یک بار دیگر قیمت نفت می‌رود که قله‌های بالاتری را در قیمت بزند.

■ **به کجا چنین شتابان؟**

در حالی که بازارهای جهانی نظاره‌گر افزایش قیمت نفت هستند، چین به عنوان بزرگ‌ترین مصرف‌کننده انرژی در دنیا، تصمیم گرفته تا در راستای برنامه هماهنگ‌شده از سوی آمریکا با مصرف‌کنندگان بزرگ دیگر، در تعطیلات سال نو چینی که اول فوریه آغاز می‌شود، نفت خام از ذخایر استراتژیک ملی آزاد کند.

رویترز در این رابطه نوشت: چین اواخر سال ۲۰۲۱ موافقت کرد میزان نامعلومی نفت را با توجه به سطح قیمت نفت عرضه کند. این کشور موافقت کرده بود که اگر نفت بالای ۸۵ دلار در هر بشکه باشد، میزان نسبتا زیاد و اگر نفت نزدیک سطح ۷۵ دلار باشد، حجم نسبتا اندکی نفت از ذخایر استراتژیک ملی خود آزاد کند.

فیلیپ فلاین، تحلیلگر ارشد گروه پرایس فیوچرز هم به رویترز گفته است: افراد با مشاهده دورنمای کلی، درمی‌یابند که وضعیت عرضه در برابر تقاضا بسیار محدود است و این امر حمایت محکمی برای بازار فراهم کرده است. در بحبوحه تنش‌ها میان روسیه و اوکراین و در آستانه تعطیلات پایان هفته طولانی در آمریکا که معمولا میانگین حجم معاملات را کمتر می‌کند، معامله‌گران نمی‌خواهند فروشنده باشند.

از سوی دیگر نگرانی‌هایی نسبت به وضعیت تقاضا برای سوخت در چین به دلیل گسترش شیوع واریانت اومیکرون به شهرهای دالیان و تیان جین وجود دارد. بسیاری از شهرها از جمله پکن از مردم خواسته‌اند در ایام تعطیلات سال نو به مسافرت نروند که این امر، تقاضا برای سوخت را کمتر خواهد کرد.

شرکت‌های انرژی آمریکایی هفته گذشته به شمار دکل‌های حفاری نفت و گاز طبیعی افزودند که بزرگ‌ترین افزایش هفتگی از آوریل بود. شرکت خدمات انرژی بیکرهیوز روز جمعه اعلام کرد شمار دکل‌های حفاری نفت و گاز طبیعی در هفته منتهی به ۱۴ ژانویه، با ۱۳ حلقه افزایش به ۶۰۱ حلقه رسید. دکل‌های حفاری نفت با ۱۱ حلقه افزایش، به ۴۹۲ حلقه رسید که بالاترین میزان از آوریل سال ۲۰۲۰ بود در حالی که شمار دکل‌های حفاری گاز با دو حلقه افزایش، به ۱۰۹ حلقه رسید که بالاترین میزان از مارس سال ۲۰۲۰ بود.

■ **به دنبال لنگه کفش در بیابان**

دورنمای بازار نفت، برای ایران که از یک سو مذاکره برای احیای قرارداد برجام را در پیش دارد و از سویی تلاش می‌کند در شرایط قیمت‌های بالا نفت بیشتری را بفروشد، فرصت بسیار طلایی است. اما نکته اینجاست که مقامات دولت سیزدهم برنامه استراتژیکی برای صنعت نفت ندارند.

آنها تلاش کرده‌اند که دو رویکرد را در چند ماه گذشته پیگیری کنند: نخست استفاده از منابع داخلی که همان‌طور که اشاره شد، این منابع محدود و ناچیز است و دوم پیگیری سرمایه‌گذاری با تهاتر نفت.

راهکاری که اگرچه مثل لنگه کفش در بیابان غنیمت است، اما برای چهارمین دارنده ذخایر نفت دنیا، این راهکار نمی‌تواند دائمی باشد.

از سویی، نداشتن دید استراتژیک چه در انجام و پیگیری پروژه‌ها در دیپلماسی نفتی کشور هم به وضوح دیده می‌شود. مواضع منفعلانه وزیرنفت در اجلاس‌های اخیر اوپک خود نشانه آن است که گویی نگاه مقامات وزارت نفت یا به داخل کشور است و یا به شرق. حتی اگر نگاه به شرق هم در دیپلماسی نفتی حاکم باشد، چنان قدرتمند نیست که بتوان به آن تکیه کرد. چه آنکه وزیر نفت به قیمت‌های کنونی بازار راضی است و می‌گوید: قیمت مطلوب نفت ۸۰ تا ۹۰ دلار است.

اوجی گفته است: «به نظر بنده و با توجه به نظر کارشناسانی که در این زمینه کار کرده‌اند، قیمت حدود ۸۰ تا ۹۰ دلار مطلوب است، اعضای اوپک هم به نسبت این قیمت مدنظرشان است.»

وی همچنین در پاسخ به پرسشی درباره اینکه وزیر انرژی روسیه هم اعلام کرده است که قیمت بالای صد دلار به ضرر تولیدکننده و مصرف‌کننده است، افزود: اعضای اوپک و اوپک‌پلاس حدود قیمتی که اعلام کردم، مدنظرشان است.

همین رویکرد وزیر نفت در مقابل استراتژی که عربستان و روسیه در اوپک پلاس دارند، نشان می‌دهد که وزیر نفت هنوز مطمئن نشده که وزیر نفت یعنی هم صنعت داخلی و هم بازیگر بین‌المللی بودن.

گزارش ۲

آژانس بین‌المللی انرژی اعلام کرد

رکوردزنی رشد تقاضای جهانی برق

«جهان‌صنعت»- آژانس بین‌المللی انرژی (IEA) اعلام کرد تقاضای جهانی برای برق شش درصد در سال ۲۰۲۱ رشد کرد و به ۱۵۰۰ تراوات ساعت رسید که بزرگ‌ترین رشد درصدی از زمان احیای اقتصادی از بحران مالی جهانی در سال ۲۰۱۰ و بزرگترین رشد ثبت‌شده تاکنون بود.

آژانس بین‌المللی انرژی در گزارش سالانه خود از بخش برق اعلام کرد نیمی از افزایش تقاضای جهانی برای برق مربوط به چین بود که شاهد رشد ۱۰ درصدی تقاضا برای برق در سال میلادی گذشته بود. با این حال انتظار می‌رود تقاضای جهانی در چند سال آینده با به اجرا درآمدن تدابیر بهره‌وری نیرو و کندی روند احیای اقتصادی، آهسته شود.

در گزارش آژانس بین‌المللی انرژی پیش‌بینی شد تقاضا به طور میانگین ۲/۷ درصد تا سال ۲۰۲۴ رشد می‌کند با این حال تاثیر پاندمی ویروس کرونا و قیمت‌های بالای انرژی هنوز نامعلوم است.انتظار می‌رود منطقه جنوب شرق آسیا قوی‌ترین رشد تقاضا برای برق را داشته باشد که به طور میانگین پنج درصد در فاصله سال ۲۰۲۲ تا ۲۰۲۴ رشد می‌کند و پس از آن منطقه آسیا اقیانوسیه قرار می‌گیرد که شامل چین است و تقاضا برای برق این منطقه حدود چهار درصد در مدت مذکور رشد می‌کند که اندکی پایین‌تر از سطح پیش از شیوع پاندمی است. تقاضا برای برق در آمریکای شمالی و آمریکای لاتین در فاصله سال ۲۰۲۲ تا ۲۰۲۴ حدود یک درصد رشد می‌کند و مکزیک و کانادا بزرگ‌ترین رشد درصدی را خواهند داشت که به سه تا چهار درصد در سال می‌رسد. تقاضا برای برق در اروپا ۱/۷ درصد در سال ۲۰۲۲ رشد می‌کند و سپس در سال‌های ۲۰۲۳ و ۲۰۲۴ ثابت می‌ماند.

■ **آلایندگی بخش نیرو**

انتشار دی‌اکسید کربن از بخش نیرو پس از دو سال کاهش، هفت درصد در سال ۲۰۲۱ صعود کرد و به رکورد بالایی رسید.

طبق گزارش آژانس بین‌المللی انرژی، اگر چه رشد پایین‌تر تقاضا برای برق و رشد تولید نیروی کم‌آلاینده، رشد انتشار آلایندگی را به کمتر از یک درصد در سال در فاصله سال ۲۰۲۲ تا ۲۰۲۴ می‌رساند اما آلایندگی‌ها باید به میزان قابل ملاحظه‌ای کاهش پیدا کنند تا اهداف صفر خالص تا سال ۲۰۵۰ محقق شوند. بخش برق برای عمل به نقش خود در کربن‌زدایی سیستم نیرو باید بهبودهای بزرگی در بهره‌وری نیرو و تامین نیروی کم کربن صورت دهد.

تولید نیرو با استفاده از سوخت فسیلی در سه سال آینده راکد می‌شود در حالی که پیش‌بینی می‌شود تولید نیروی تجدیدپذیر تا سال ۲۰۲۴، هشت درصد در سال رشد کند و ۹۰ درصد از کل رشد تقاضا در مدت مذکور را تشکیل دهد.

در بخش عرضه برق، عمده رشد عرضه تا سال ۲۰۲۴ در چین خواهد بود که نیمی از کل افزایش عرضه جهانی را به خود اختصاص می‌دهد و پس از آن هند با ۱۲ درصد، اروپا با هفت درصد و آمریکا با چهار درصد قرار می‌گیرند.

افزایش مصرف در سال میلادی گذشته با کاهش عرضه گاز طبیعی و زغال‌سنگ همراه شد و به نوسان شدید قیمت‌های نیرو منجر شد که اثرات منفی روی تولید نیرو، خرده‌فروشی برق و کاربران نهایی در چین، اروپا و هند داشت.

شاخص قیمت برق آژانس بین‌المللی انرژی برای بازارهای برق عمده‌فروشی بزرگ در سال ۲۰۲۱ در مقایسه با سال ۲۰۲۰ تقریبا دو برابر شد و ۶۴ درصد افزایش از میانگین دوره ۲۰۱۶ تا ۲۰۲۰ نشان داد. در اروپا قیمت‌ها در سه ماهه چهارم سال ۲۰۲۱ در مقایسه با میانگین دوره ۲۰۱۵ تا ۲۰۲۰ بیش از چهار برابر شدند.

بر اساس گزارش رویترز، فاتح بیرول، مدیرکل آژانس بین‌المللی انرژی اظهار کرد: افزایش چشمگیر قیمت برق در دوره اخیر مشکلاتی برای بسیاری از مصرف‌کنندگان عادی و تجاری در جهان تحمیل کرد و ممکن است به پیشران تنش‌های اجتماعی و سیاسی تبدیل شود.

■ **اروپا کانون گرانی برق**

تعطیلی راکتورهای برق هسته‌ای در فرانسه و آلمان، بالا رفتن قیمت گاز و سرمای هوا از جمله عواملی است که قیمت برق را در اروپا افزایش داده است.

فرانسه که معمولا صادرکننده برق است، واردات برق را افزایش داده و حتی از نفت برای تولید آن استفاده می‌کند. این اتفاق پس‌از آن افتاد که شرکت برق فرانسه اعلام کرد فعالیت چهار راکتور هسته‌ای تولیدکننده برق را متوقف می‌کند. این راکتورها ۱۰ درصد از ظرفیت برق هسته‌ای فرانسه را تشکیل می‌دهند. به‌این‌ترتیب شبکه‌های برق در فرانسه که با سرمای هوا هم دست و پنجه نرم می‌کنند، با مشکلات بیشتری مواجه شده‌اند. شش واحد تولید برق از نفت در روز سه‌شنبه در فرانسه آغاز به کار کرده است.با افزایش ۳۰۰ درصدی قیمت برق در سوئد، وزیر دارایی این کشور نیز اعلام کرده که دولت این کشور در نظر دارد حدود ۶۷۰ میلیون دلار را برای پرداخت غرامت به خانوارها اختصاص دهد. قیمت برق در این کشور به دنبال سرمای هوا و افزایش تقاضا به سرعت افزایش یافته که یکی از دلایل آن جهش شدید قیمت گاز در اروپا نیز بود.

در آلمان برای تحویل در سال آینده میلادی ۶/۸ درصد افزایش یافته و به ۲۷۰ یورو در هر مگاوات ساعت رسیده است.

اروپا با بحران انرژی مواجه است و خدمات عمومی آن وابسته به زغال‌سنگ و حتی نفت شده‌اند. بالا رفتن قیمت گاز به‌دنبال تغییر جهت جریان آن از روسیه به سمت لهستان، بر قیمت برق تاثیر گذاشته است.

خبر

نقش خط لوله تابش در صادرات بنزین به افغانستان

«جهان صنعت»- مدیرعامل شرکت پالایش و پخش گفت: خط لوله تابش، صادرات به افغانستان از طریق انبار بیرجند را تسهیل می‌کند و باعث می‌شود بنزین ایران به صورت مستقیم وارد باک خودروهای کشور افغانستان شود و قاچاق سوخت در این حوزه را از بین می‌برد.

جلیل سالاری در آیین امضای قرارداد تامین مالی خطوط لوله انتقال فرآورده نفتی در مسیر رفسنجان، بیرجند، تربت حیدریه و مشهد مابین شرکت ملی پالایش و پخش فرآورده‌های نفتی و بانک ملت اظهار داشت: در حال حاضر همه خطوط لوله انتقال سوخت کشور به ری ختم می‌شود که اگر اتفاقی در این منطقه بیفتد ما ظرفیت سوخت‌رسانی به شمال کشور را از دست خواهیم داد.

وی با بیان اینکه نتیجه احداث خط لوله تابش از نظر تنوع‌سازی مسیر سوخت‌رسانی از طریق خط لوله، تقویت امنیت انرژی کشور است، افزود: در حال حاضر استان تهران و مناطق شمال کشور حدود ۴۵ درصد از مصرف سوخت را به خود اختصاص داده‌اند. تجمیع سوخت‌رسانی از طریق انبار ری علاوه بر مسائل امنیت انرژی، در حوزه مسائل زیست‌محیطی نیز چالش ایجاد کرده است.

■ **خط لوله انتقال فرآورده تابش، جایگزین ۱۴۵۰ نفتکش حمل سوخت خواهد شد**

سالاری گفت: خط لوله انتقال فرآورده نفتی از رفسنجان به مشهد (تابش) یک رینگ انتقال فرآورده جدید ایجاد می‌کند. این خط لوله جایگزین روزانه هزار نفتکش حامل سوخت برای سوخت‌رسانی از رفسنجان تا مشهد خواهد شد.

مدیرعامل شرکت ملی پالایش و پخش گفت: در حال حاضر حدود ۴۵۰ نفتکش برای صادرات سوخت نیز در این محدوده جغرافیایی فعال هستند که در مجموع با احداث این خط لوله نیاز به سوخت‌رسانی با نفتکش را کاهش می‌دهد.

وی افزود: هر یک از این نفتکش‌ها به ازای هر ۱۰۰ کیلومتر ۴۰ لیتر گازوییل مصرف می‌کنند که طبق محاسبات روزانه هفت میلیارد تومان مصرف گازوییل می‌شود. همچنین اگر تفاوت سایر هزینه‌های انتقال سوخت با خط لوله با نفتکش را در نظر بگیرید در مجموع با احداث این خط لوله روزانه ۱۲ میلیارد تومان صرفه‌جویی خواهد شد.

سالاری گفت: احداث خط لوله تابش زمینه حضور مستمر ایران در کریدور شرق کشور برای صادرات به کشورهای همسایه را فراهم می‌کند. احداث خط لوله تابش، صادرات به افغانستان از طریق انبار بیرجند را تسهیل می‌کند و باعث می‌شود بنزین باکیفیت ایران به‌صورت مستقیم وارد باک خودروهای کشور افغانستان شود و قاچاق سوخت در این حوزه را از بین می‌برد.

مدیرعامل شرکت ملی پالایش و پخش گفت: این خط لوله یک ظرفیت همانند خط لوله اتیلن غرب ایجاد می‌کند که ذیل آن پتروپالایشگاه‌ها و واحدهای پایین‌دستی می‌توانند شکل بگیرند و خوراک خود را از این خط لوله تامین کنند.

وی با بیان اینکه ظرفیت انتقال روزانه این خط ۲۴ میلیون لیتر خواهد بود، گفت: تامین مالی این خط لوله از طریق ظرفیت قانونی در ماده ۱۲ قانون رفع موانع تولید انجام می‌شود.

سالاری با اشاره به مشکل سوخت‌رسانی به نیروگاه‌ها در فصل زمستان تاکید کرد: از جمله مزیت‌های دیگر این خط لوله تسهیل سوخت‌رسانی به نیروگاه‌های شمال شرق کشور در فصل سرماست.

کشف سه دستگاه ماینر از نیروگاه سیکل ترکیبی نیشابور

«جهان صنعت»- فرمانده انتظامی شهرستان نیشابور از کشف سه دستگاه ماینر در نیروگاه سیکل ترکیبی نیشابور خبر داد.

سرهنگ علیرضا حسینعلی‌زاده گفت: در پی کسب خبری مبنی بر نگهداری سه دستگاه ماینر توسط فردی در نیروگاه سیکل ترکیبی نیشابور بلافاصله کارآگاهان دایره مبارزه با قاچاق کالا پلیس آگاهی با هماهنگی مقام قضایی به محل مراجعه کردند.

وی اضافه کرد: با همکاری مدیریت نیروگاه سیکل ترکیبی و واحد نظارتی آن مجموعه تعداد سه دستگاه ماینر که به صورت غیرمجاز توسط فردی از این مجموعه نگهداری می‌شد، کشف و ضبط شد.

بر اساس گزارش پلیس نیشابور متهم پس از تشکیل پرونده جهت سیر مراحل قانونی به مرجع قضایی معرفی شد.

آمادگی نیروگاه‌های برق‌آبی برای تولید ۹ هزار مگاوات برق

«جهان صنعت»- مدیرعامل شرکت توسعه منابع آب و نیروی ایران، از آمادگی نیروگاه‌های برق‌آبی برای تولید ۹ هزار مگاوات برق در ۹ ماه باقیمانده از سال آبی در صورت نرمال بودن بارش‌های زمستان خبر داد.

سیدحسن رضوی با اشاره به پیش‌بینی سازمان هواشناسی درخصوص بارش‌های نرمال به صورت برف و باران در زمستان افزود: اگر پیش‌بینی‌ها محقق شده و اتفاق خاصی مانند بروز سیلاب رخ ندهد نیروگاه‌های برق‌آبی تا پایان شهریور ۱۴۰۱ قادرند تا ۹ هزار مگاوات در ساعت برق تولید کنند.

وی با اشاره به اینکه توان تولید نیروگاه‌های برق‌آبی ۱۲ هزار و ۲۰۰ مگاوات است گفت: ما نیروگاه‌های برق‌آبی را به نحوی برنامه‌ریزی کردیم که در سال جاری ۲۵ تا ۳۰ درصد نسبت به سال گذشته کمتر تولید برق داشته باشند که این به معنای تولید ۹ هزار مگاوات برق در ساعت است.

فرم اشتراک روزنامه

کلیه متقاضیان محترم می‌توانند هزینه اشتراک خود را بر اساس مبلغ مندرج در جدول ذیل :
به حساب شماره ۶۳۹۳۸۰۴۲ بانک رفاه شعبه میدان فردوسی کد ۱۸۰
و یا به شماره شبای IR۴۵۰۱۳۰۱۰۰۰۰۰۰۰۰۰۶۳۹۳۸۰۴۲
به نام روزنامه جهان صنعت
واریز و اصل سند بانکی مربوطه را به همراه فرم تکمیل شده به دفتر امور مشترکین روزنامه جهان صنعت ارسال نمائید .
آدرس : خیابان شیخ بهایی جنوبی، روبه‌روی مسجد بقیه‌الله- بن‌بست سامان- پلاک ۴ و یا ارسال از طریق نمابر : ۸۸۲۱۰۷۶۳

« فقط تهران بزرگ »

دوره اشتراک	۶ ماهه	یک‌ساله
هزینه اشتراک (ریال)	۴/۵۰۰/۰۰۰	۹/۰۰۰/۰۰۰

با توجه به اینکه توزیع روزنامه جهان صنعت توسط موسسه اطلاعات انجام می شود از مشترکان شهرستانی تقاضا می‌شود جهت دریافت اشتراک به دفاتر نمایندگی روزنامه اطلاعات در سراسر کشور مراجعه نمایند.

شرایط اشتراک :
- ساعات تحویل روزنامه از ۶ الی ۱۱ صبح
- شروع اشتراک (متقاضیانی که درخواست خود را به طور کامل تحویل نمایند) اول و شانزدهم هر ماه می باشد.
- مبلغ مندرج در جدول فوق بابت روزانه یک نسخه اشتراک می باشد .
- لطفا کپی فیش بانکی را تا پایان اشتراک نزد خود نگهداری فرمائید .
- در صورت عدم تحویل روزنامه حداکثر تا ساعت ۱۴ همان روز مراتب را با تلفن ۸۸۰۳۹۸۹۴ اعلام فرمائید .

نام و نام خانوادگی : ..... شرکت / موسسه : ..... کدپستی : ..... تلفن : .....
فاکس : ..... تعداد درخواستی : ..... مدت اشتراک: ۶ ماهه ■ یک ساله ■
آدرس : .....
شماره فیش بانکی : ..... بانک : ..... تاریخ واریز فیش : .....

خبر

افزایش حقوق سربازان

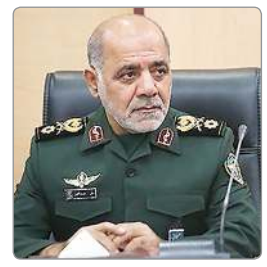

«جهان صنعت»- معاون هماهنگ‌کننده ستاد کل نیروهای مسلح گفت: با تصویب ستاد کل نیروهای مسلح و حمایت دولت در سال ۱۴۰۱ شاهد افزایش حقوق کارکنان وظیفه خواهیم بود.

به گزارش «جهان‌صنعت» سردار سرتیپ پاسدار علی عبداللهی با اعلام خبر خوش برای کارکنان وظیفه و تکریم آنها به ویژه در حوزه معیشت گفت: اضافه حقوق سال گذشته سربازان بیشتر حوزه رفت و آمد و هزینه‌های دیگر را شامل می‌شد که این اضافه حقوق‌ها کامل نبود. امیدواریم سال ۱۴۰۱ با تدابیری که از سوی ستاد کل نیروهای مسلح اتخاذ شد، حقوق سربازان وظیفه به قدری افزایش یابد تا بتواند کمک حال آنها در محیط خدمتی شود.

معاون هماهنگ‌کننده ستاد کل نیروهای مسلح، میانگین حقوق سربازان را مبلغ ۹۰۰ هزار تومان عنوان و تصریح کرد: حقوق‌هایی که سربازان دریافت می‌کنند، بستگی به میزان تحصیلات، شرایط تاهل و مناطق خدمتی آنها دارد. مهم‌ترین ویژگی نیروی زمینی ارتش بهره‌گیری از تجهیزات جدید و بومی است. سردار عبداللهی همچنین در جمع فرماندهان و کارکنان نیروی زمینی ارتش گفت: رزمایش‌های سال‌های اخیر نیروی زمینی ارتش نشان داد که این نیرو جزو یگان‌های برتر در حوزه اجرای رزمایش‌ها است.

وی گفت: مهم‌ترین ویژگی نیروی زمینی ارتش بهره‌گیری از تجهیزات جدید است که مبتکران آن خود متخصصان توانمند نزاجا هستند.

معاون هماهنگ‌کننده ستاد کل نیروهای مسلح ادامه داد: امروز نیروی زمینی ارتش از تجهیزات بومی استفاده می‌کند. سازمان تحقیقات و جهاد خودکفایی نزاجا با همکاری وزارت دفاع و پشتیبانی نیروهای مسلح به نقطه‌ای از خودکفایی رسیده‌اند که می‌توانند آنچه در حوزه تجهیزات نیاز دارند تولید و استفاده کنند. سردار عبداللهی تاکید کرد: نیروی زمینی ارتش با به‌کارگیری تجهیزات و نیروی انسانی مجرب در حوزه اجرای رزمایش‌ها و ارتقای آمادگی رزمی و توان دفاعی به موفقیت و دستاوردهای مطلوبی دست یافته است.

آیا صادرات پرندگان زینتی و پرورشی منع قانونی دارد؟

«جهان صنعت»- مدیرکل دفتر حفاظت و مدیریت حیات‌وحش سازمان حفاظت محیط‌زیست گفت: صادرات پرندگان پرورشی و زینتی منع قانونی ندارد و سازمان محیط‌زیست می‌تواند مجوز صادرات آن را صادر کند.

آیا می‌توانید دنیا را بدون پرندگان تصور کنید؟ گوش دادن به صدای پرندگان آرامش خاصی به انسان می‌دهد و می‌تواند برای ساعاتی انسان را از سر و صدای زندگی شهرنشینی دور کند، بر این اساس چند سالی است که نگهداری از پرندگان زینتی در منازل رواج و بر این اساس صادرات این گونه‌ها نیز افزایش یافته و از آنجا که ایران مهد گونه‌های متنوعی از انواع پرندگان است از این‌رو توجه کشورهای زیادی به این مساله معطوف شده است.

البته کارشناسان معتقدند که پرورش پرندگان زینتی می‌تواند یکی از سودآورترین کسب و کارهای امروزی باشد، چون امروزه کمتر کسی است که در خانه خود پرنده زینتی نداشته باشد. برخی کارشناسان و پرورش‌دهندگان پرندگان زینتی بر این عقیده‌اند که می‌توان از این ظرفیت استفاده کرد و با ایجاد کسب و کارهای کوچک و خانگی این پرندگان را به خارج از کشور نیز صادر کرد. بر اساس گزارش‌های به دست آمده بلژیک، هلند، دانمارک، پرتغال، امارات، ایران، آفریقای جنوبی، مالزی و آمریکا کشورهای برتر صادرکننده پرندگان زینتی هستند. این موجودات زیبا و دوست‌داشتنی در کشورهای همسایه ایران نیز طرفداران بسیاری دارند به طوری که صادرات پرندگان زینتی از ایران به این کشورها انجام می‌شود که چندی پیش یکی از این اقدامات خبرساز شد و شهاب‌الدین منتظمی مدیرکل دفتر حفاظت و مدیریت حیات‌وحش سازمان حفاظت محیط‌زیست در این باره گفت: صادرات پرندگان پرورشی منع قانونی ندارد و سازمان محیط‌زیست می‌تواند مجوز صادرات آن را صادر کند.

اخیرا مجوز صادرات ۸۵۰ قطعه پرنده زینتی به کویت با امضای رییس اداره کل محیط‌زیست استان خوزستان صادر شده بود. در این مجوز صحبت از انتقال هوایی ۳۰۰ قطعه قناری، ۱۰۰ قطعه بلبل خرما، ۱۰۰ مرغ مینای پرورشی، ۱۵۰ قطعه فنچ و ۲۰۰ قطعه جوجه مرغ بوده است.

منتظمی در این باره افزود: از نظر قانونی، تجارت گونه‌های وحشی، صادرات و واردات پرندگان وحشی، زینتی و پرورشی در چارچوب دستورالعمل‌های جاری سازمان حفاظت محیط‌زیست امکان‌پذیر است و از نظر «کنوانسیون سایتیس» (تجارت بین‌المللی گونه‌های جانوری و گیاهی) نیز منعی ندارد.

«کنوانسیون سایتیس» برخی گونه‌های جانوری و گیاهی را در سه ضمیمه معرفی می‌کند که تجارت آنها در چارچوب ضوابطی خاص امکان‌پذیر است و در این میان فقط گونه‌های ضمیمه ۱ آن با سختگیری بیشتری است و تجارت گونه‌های جانوری و گیاهی خارج از ضمایم سه‌گانه این کنوانسیون بدون مانع اعلام شده است. وی اظهار داشت: صادرات این گونه‌ها به شرطی انجام می‌شود که در معرض خطر انقراض نباشند و مجوزهای لازم را داشته باشند که اساسا ۹۹ درصد صادرات پرندگان مربوط به پرندگان زینتی است که معمولا هم اندمیک ایران نیستند، در این میان جوجه شترمرغ، کبوتر، بلدرچین و قرقاول که همه پرورشی هستند نیز وجود دارد. منتظمی درباره صدور مجوز ۸۵۰ قطعه پرنده به کویت از سوی سازمان حفاظت محیط‌زیست گفت: این مجوزها را اداره کل استان صادر کرده اما به طور قطع با دستورالعمل سازمان محیط‌زیست بوده است. از سوی دیگر این پرندگان در معرض خطر انقراض نیستند حتی جزو گونه‌های اندمیک کشور نیز محسوب نمی‌شوند. بر این اساس صادرات این پرندگان منع قانونی ندارد و سازمان محیط‌زیست می‌تواند مجوز صادر کند.

منتظمی افزود: پرندگان زینتی جزو حیات‌وحش محسوب نمی‌شوند به ویژه آنهایی هم که پرورشی هستند دام تلقی می‌شوند، بنابراین به شرطی که مجوزهای قانونی را اخذ کنند صادراتشان منعی ندارد، مثلا قرقاول یا عروس هلندی بومی ایران نیستند اما به همان نژاد پرورشی هم به شرطی اجازه خروج داده می‌شود که از یک مرکز تکثیر و پرورش خریداری شده باشد.

مدیرکل دفتر حفاظت و مدیریت حیات‌وحش سازمان حفاظت محیط‌زیست تاکید کرد: بنابراین چون پرندگان پرورشی جزو حیات‌وحش محسوب نمی‌شوند از این رو صادراتشان آسیبی به محیط‌زیست وارد نمی‌کند اما باز هم تاکید می‌کنم صادرات همین پرندگان هم باید مطابق با شرایط سازمان حفاظت محیط‌زیست باشد.

ناپدیدشدن یک کارمند در ریزش کوه

«جهان صنعت»- مدیرعامل جمعیت هلال‌احمر لرستان گفت: به دلیل بارش باران و ریزش کوه، یک نفر در آزادراه «پل زال» - خرم‌آباد مفقود شده است. صارم رضایی با اشاره به مفقود شدن یک نفر از عوامل آزادراه خرم‌آباد - پل زال در جریان بارندگی‌های اخیر و ریزش کوه در این آزادراه اظهار کرد: در کیلومتر ۹۰ این آزادراه و نزدیک به تونل، جاده از دو طرف ریزش وحشتناکی کرده است به طوری که از کوه سنگ‌های بزرگ سقوط کرده و کلا زیر جاده بالایی آن نیز ریزش کرده است. وی عنوان کرد: این امر موجب شده که سنگ‌ها از کوه پایین بیاید و یک نفر از عوامل آزادراه که سرنشین یک خودروی نیسان بوده بر اساس گفته کسانی که آنجا بوده‌اند متاسفانه مفقود شده است، برخی می‌گویند ممکن است به داخل رودخانه سقوط کرده باشد.

مدیرعامل جمعیت هلال‌احمر لرستان ادامه داد: الان پنج تیم عملیاتی، جست‌وجو و نجات ما در آنجا مستقر هستند و کار جست‌وجو و نجات را برای پیدا کردن ماشین و این نیروی آزادراه انجام می‌دهند.

حمایت از حضور زنان در «ورزشگاه» برای تماشای بازی با عراق

«جهان صنعت»- معاون رییس‌جمهور در امور زنان و خانواده ضمن اعلام حمایت خود از حضور تماشاگران زن در بازی با عراق گفت که زنان برای تماشای این بازی در ورزشگاه حضور خواهند داشت. انسیه خزعلی دیروز در حاشیه مراسم بدرقه تیم ملی فوتبال بانوان به جام ملت‌های فوتبال آسیا درباره مشکلات اعضای تیم ملی اظهار کرد: درخواست‌هایی که اعضای تیم ملی داشتند را به رییس‌جمهور ابلاغ می‌کنیم. او ادامه داد: روحیه تیم ملی بسیار خوب بود و همیشه به همین صورت بوده است. حمایت دولت همیشه بوده و اکنون نیز صورت می‌گیرد. رییس‌جمهور ما را به صورت خاص به اینجا فرستاد تا از اعضای تیم ملی تشکر کنیم و گفتند ما با هر نتیجه‌ای چشم به راهشان هستیم و به آنها افتخار می‌کنیم. معاون رییس‌جمهور در امور زنان و خانواده در پاسخ به اینکه از حضور تماشاگران خانم در دیدار با عراق حمایت می‌کنید؟ گفت: بله و انشاءالله، زنان در بازی با عراق حضور پیدا می‌کنند.

تیم ملی فوتبال ایران در تاریخ‌های هفتم و دوازدهم بهمن ۱۴۰۰ در چارچوب رقابت‌های انتخابی جام جهانی ۲۰۲۲ میزبان تیم‌های ملی عراق و امارات است.

علی بهادری‌جهرمی سخنگوی دولت شنبه در توئیتر خود اعلام کرد: «ستاد ملی مقابله با کرونا، به ریاست رییس جمهور با درخواست وزارت ورزش مبنی بر حضور تماشاگران در بازی‌های تیم ملی فوتبال ایران برای مسابقات انتخابی جام جهانی موافقت کرد. سقف ورود تماشاگر محدود، رعایت دستورالعمل‌های بهداشتی ضروری و وزارت ورزش مسوول نظارت بر رعایت دستورالعمل‌ها است.»

بر این اساس، هواداران زن و مرد می‌توانند دیدار تیم ملی ایران مقابل عراق و امارات را بعد از گذشت بیش از دو سال از نزدیک تماشا کنند و در صورت پیروزی احتمالی در بازی اول یا دوم، جشن صعود ایران به جام جهانی ۲۰۲۲ را هم برگزار کنند.

طبق شنیده‌ها، احتمالا فقط ۳۰ درصد از ظرفیت ورزشگاه آزادی در اختیار تماشاگران خواهد بود که عددی در حدود ۲۰ هزار نفر خواهد شد.

تیم ملی ایران در حال حاضر با ۱۶ امتیاز از شش بازی صدرنشین گروه A انتخابی جام جهانی است و با تیم سوم گروه خود یعنی امارات، ۹ امتیاز اختلاف دارد و در صورت کسب یک پیروزی دیگر، صعودش را به جام جهانی قطعی خواهد کرد.

به این ترتیب بعد از آخرین حضور تماشاگران در یک بازی خانگی تیم ملی که مربوط به مهر ۹۸ مقابل تیم ملی کامبوج می‌شود، تماشاگران ایرانی می‌توانند از این پس و با فروکش کردن کرونا در ایران، دیدارهای ملی و چه بسا باشگاهی را از نزدیک تماشا کنند.

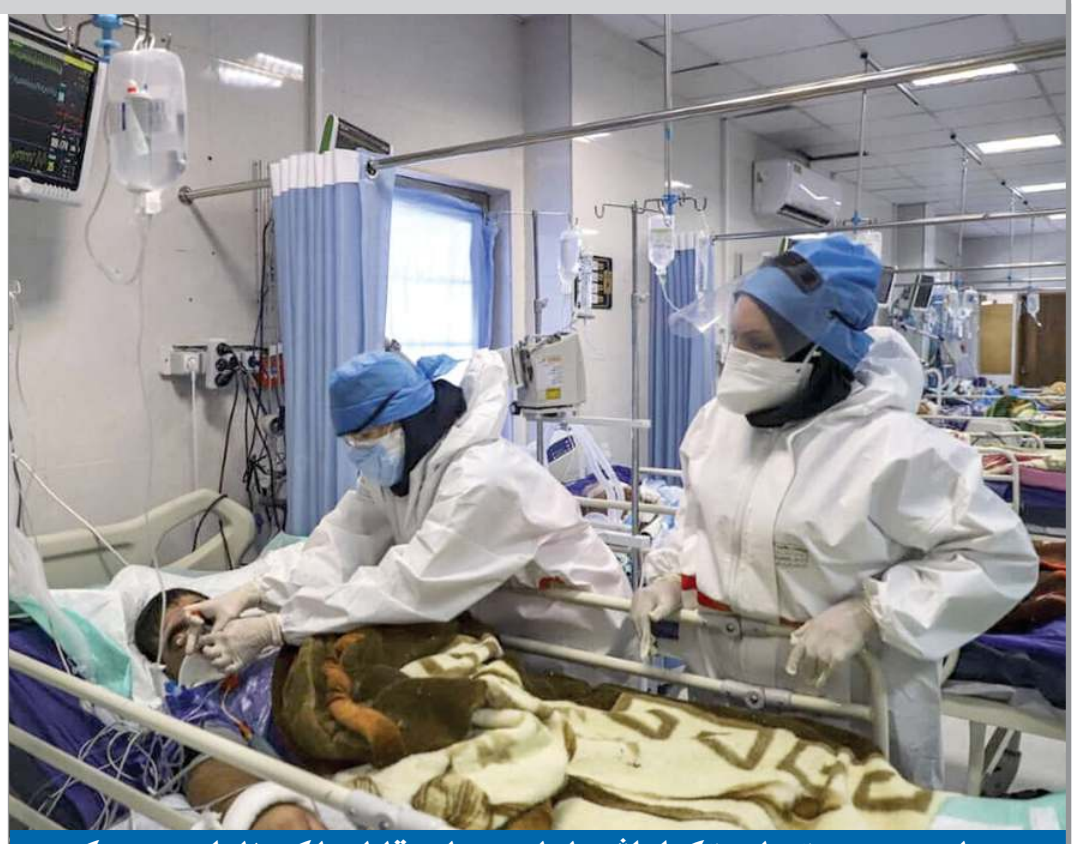

«جهان‌صنعت» تبعات تکرار اشتباهات ستاد مقابله با کرونا را بررسی کرد

تاخت و تاز اومیکرون در ایران

مهدیه بهارمست- این روزها در حالی که آمار فوتی‌های کرونا به زیر ۲۰ تن رسیده اما همچنان هزار و ۴۲۱ بیمار جدید مبتلا به کووید۱۹ در کشور شناسایی شده که ۱۹۴ نفر از آنها بستری شده‌اند. این در حالی است که وزارت بهداشت و ستاد مقابله با کرونا همچنان درگیر تکرار اشتباهات رایج مسوولان ذی‌ربط سابق هستند، چرا که با شیوع سویه اومیکرون برخلاف تصورات نه‌تنها محدودیت‌های جدیدی اعمال نشده بلکه کماکان بازگشایی‌ها به قوت خود باقی است. با وجود اینکه پیام طبرسی، عضو کمیته علمی ستاد مقابله با کرونا دیروز اعلام کرده در حال حاضر حدود ۴۰ تا ۵۰ درصد از نمونه‌ها در کشور سویه اومیکرون است و تقریبا طی دو تا سه هفته اومیکرون به سویه غالب تبدیل می‌شود، اما رییس‌جمهور دیروز در جلسه ستاد ملی مقابله با کرونا اجازه برگزاری مسابقات ورزشی و برپایی نمایشگاه‌ها را صادر کرد. همچنین دانشگاه‌ها و مدارس حضوری هستند. این در حالی است که آخرین آمار اعلام‌شده از سوی وزارت بهداشت به ۸۰۰ نفر رسیده اما به گفته پزشکان عفونی چون این سویه حالات سرماخوردگی دارد تست‌های منفی کاذب زیاد شده است و افراد کمتری به بیمارستان مراجعه می‌کنند. بنابراین آمار دقیقی از مبتلایان وجود ندارد. سویه جدید اومیکرون در حال حاضر به‌عنوان شایع‌ترین ویروس جهش‌یافته کووید۱۹ در جهان و ایران شناخته می‌شود. قدرت سرایت این سویه به اندازه‌ای است که گفته می‌شود در صورت رعایت نکردن فرد مبتلا، در ۱/۵ تا ۳ روز تمام اعضای یک خانواده درگیر این ویروس می‌شوند، درحالی‌که در سویه‌های قبلی، میانگین زمان ابتلای اعضای خانواده فرد مبتلا حدود ۱۰ روز بود. به همین دلیل پزشکان عفونی رفتار وزارت بهداشت را درخصوص بازگشایی‌ها نقد می‌کنند و نگران پیک ششم و اوج‌گیری سویه اومیکرون در ایران هستند. از طرفی با وجود اینکه عفونت‌های ناشی از ویروس کرونا در بین کودکان شدت کمتری دارد، اما تحقیقات نشان می‌دهد با افزایش شیوع سویه بسیار مسری آن یعنی اومیکرون، خطر ابتلا به کووید در میان کودکان نیز در حال افزایش است، به ویژه آنکه کودکان هنوز واکسینه نشده‌اند. اطلاعات و آمار ارائه‌شده نشان می‌دهد که میزان بروز بیماری کرونا ناشی از گونه اومیکرون پس از افراد بالای ۶۰ سال، کودکان زیر پنج سال را هدف قرار داده است. گونه جدید ویروس کرونا با سرعت بالا در حال گسترش بوده و باعث شده است میزان پذیرش کودکان زیر پنج سال در بیمارستان‌ها به میزان قابل‌توجهی افزایش پیدا کند، اما مسوولان این بار هم با اصرار سعی در تکرار اشتباهات قبلی دارند. این در حالی است که برخلاف گفته‌ها اومیکرون خفیف نیست و اگر ویروس غالب در کشور شود، قطعا خطرناک خواهد شد. اگرچه مسوولانی هم هستند که بارها خطر بحران اومیکرون را هشدار داده‌اند. از قضا دکتر سعید کریمی معاون درمان وزارت بهداشت گفت: «در حال حاضر میزان کل مراجعین سرپایی و بستری کرونا تفاوت نکرده، اما تعداد تست‌های مثبت افزایش یافته و این یک زنگ خطر است، از این‌رو تمام مراکز باید در حالت آماده‌باش قرار گیرند.»

■ **ستاد ملی مقابله با کرونا همسو با پزشکان نیست**

در همین راستا، رییس مرکز تحقیقات ویروس‌شناسی بیمارستان مسیح دانشوری به «جهان‌صنعت» گفت: پیش‌بینی‌ها بر این است که تا دو الی سه هفته آینده سویه اومیکرون جایگزین واریانت دلتا می‌شود و در تمام دنیا غالب خواهد شد. در نتیجه به نظرم بازگشایی‌هایی که صورت گرفته، اشتباه است. اگر بازگشایی‌ها به همین منوال ادامه پیدا کند در آینده نه چندان دور به مشکل اساسی برمی‌خوریم. چه‌بسا در حال حاضر پیش‌بینی می‌شود، پیک ششم به همراه سویه اومیکرون در هفته‌های آتی به وجود آید، حال اگر در کنار این پیک بازگشایی‌ها هم برقرار باشد شرایط برای گروه‌های سنی پایین بدتر می‌شود، چرا که ظرفیت بیمارستان‌های کودکان برای بستری آنها قوی نیست. بنابراین چنین امری زنگ خطر جدی است.

دکتر علیرضا ناجی افزود: من تعجب می‌کنم که چرا برخلاف توصیه‌های کمیته علمی کرونا، وزارت بهداشت و ستاد مقابله با کرونا اصرار بر بازگشایی دارند. با وجود اینکه دولت و مسوولان ذی‌ربط تغییر کرده‌اند اما باز هم ارتباط بین وزارت بهداشت، ستاد مقابله با کرونا و کمیته علمی کرونا همانند دوره دولت روحانی قطع شده است. چنین موضوعی از نظر ما بسیار نگران‌کننده است. ما انتظار ترمیم رابطه را داشتیم تا بلکه وزارت بهداشت و کمیته علمی کرونا مغز متفکر قرار بگیرد و توصیه‌هایی که اعلام می‌شود مورد قبول بقیه واقع شود. زیرا مطلب کاملا علمی است.

دکتر ناجی با اشاره به اینکه اومیکرون، کودکان را نشانه گرفته است، اظهار کرد: در حال حاضر واکسیناسیون کودکان بیش از همیشه دارای اهمیت است. به دلیل ظهور واریانت‌های جدید قدرت ویروس هم بیشتر از سابق شده است. چه بسا ابتدای شیوع کرونا زنان و کودکان کمتر دچار بیماری کرونا می‌شدند اما با ظهور واریانت‌های جدید که میزان ویروس بیشتری را در بدن به جای می‌گذارد منجر به ابتلای زیاد کودکان به کرونا شد. از طرفی این روزها تمرکز اصلی بر واکسیناسیون بزرگسالان است در حالی که نباید واکسیناسیون کودکان را فراموش کرد. همین عوامل منجر به شیب و تغییر جهت کرونا به کودکان شده است.

او ادامه داد: در هر صورت براساس مشاهدات ما کودکان زیادی به کرونا مبتلا شده و فوت می‌کنند. اتفاقا این روزها با توجه به واریانت‌های جدید و قدرتمندتری که آمده کودکان به کرونای شدید هم مبتلا می‌شوند. هر چند درحال حاضر آمار مبتلایان کودکان نسبت به بزرگسالان کمتر است اما در هر صورت وجود دارد. این در حالی است که ظرفیت‌های پزشکی و درمانی برای کودکان بسیار محدود است. چه بسا در پیک پنجم بیمارستان‌های کودکان مملو از بیماران کرونایی بود، بنابراین به نظرم در زمان پیک ششم شرایط بدتر از پیک پنجم می‌شود. به همین دلیل با اعمال محدودیت‌ها نباید اجازه شروع پیک ششم را بدهیم، زیرا سرعت شیوع اومیکرون و میزان ایمنی‌گریزی آن همانند سویه‌های قبلی نیست. همین موضوعات بسیار نگران‌کننده است.

این ویروس‌شناس با تاکید بر اینکه اومیکرون خفیف نیست، بیان کرد: درخصوص قدرت اومیکرون باید صبر کنیم و هنوز اطلاعات کافی در این زمینه نداریم. اما وقتی شیوع در جامعه زیاد شود، به همان نسبت موارد عفونت، شدت بیماری و تعداد فوتی‌ها هم بیشتر خواهد شد. اومیکرون خفیف نیست اما در هر صورت باید میزان کشندگی، بروز علائم و بستری شدن در بیمارستان را در زمان پیک ببینیم. همانطور که در آمریکا دیده می‌شود، امروزه به دلیل شیوع اومیکرون ۴۰ درصد میزان مرگ و میرها در آمریکا افزایش پیدا کرده است. با این حساب اگر فرض کنیم اومیکرون خفیف است اما عقل سالم می‌گوید باید از گردش ویروس اومیکرون با چنین شدت سرایت‌اش جلوگیری کنیم، چرا که قدرت سرایت و میزان گریز از ایمنی بسیار زیادی دارد. در نتیجه نباید اجازه دهیم چنین ویروسی در جامعه بچرخد و همچنان جهش‌های مختلفی در آن شکل بگیرد. چه‌بسا امکان دارد زیرشاخه‌هایی از آن به وجود بیاید که منجر به ظهور سویه خطرناکی شود. همین قضیه در دلتا هم وجود داشت، با چرخش آن سویه دلتا پلاس شکل گرفت که قدرت سرایت بسیار زیادتری داشت. به همین دلیل با چنین آگاهی باید گردش ویروس را محدود کنیم اما متاسفانه در حال حاضر برعکس عمل می‌کنیم.

زاویه

تعرفه‌های پیشنهادی نظام‌پزشکی برای سال آینده

«جهان صنعت»- مبحث افزایش تعرفه‌های پزشکی متناسب با قیمت تمام‌شده خدمات، اختلافی قدیمی میان سازمان صنفی پزشکان و دولت است که هر سال در موعد تنظیم بودجه و تعیین تعرفه‌های سال آتی، تکرار می‌شود. اخیرا نیز سازمان نظام‌پزشکی بهای تمام‌شده خدمات تشخیصی-درمانی در سال آتی را احصا کرده و به دستگاه‌های ذی‌ربط ارجاع داده است. البته شورای عالی بیمه چندی پیش پیشنهاد خود برای رشد تعرفه‌ها در سال آتی را اعلام کرده و حال باید منتظر ماند تا مشخص شود دولت چه تصمیمی در این زمینه می‌گیرد.

تعرفه‌های پزشکی؛ کلاف سردرگم اقتصاد سلامت کشور طی دهه‌های اخیر است، به‌طوری که برخی معتقدند از آنجایی که دولت‌ها خودشان باید بخش عمده‌ای از تعرفه خدمات بهداشت و درمان را بپردازند، سیاست انقباضی در قبال افزایش تعرفه‌های پزشکی دارند و به این ترتیب است که همیشه تعرفه را غیرمنطقی تصویب می‌کنند، به طوری که تعیین تعرفه بر اساس قیمت تمام‌شده خدمات نبوده و غیرواقعی است و بر همین اساس هم معتقدند که تعرفه‌های غیرواقعی به کاهش کیفیت خدمت یا احتمال افزایش تخلفات تعرفه‌ای می‌انجامد. از سوی دیگر اما، برخی افزایش تعرفه‌های پزشکی را خطری برای بالا رفتن هزینه‌ها و پرداخت از جیب مردم در حوزه سلامت می‌دانند که در شرایط فعلی اقتصاد کشور می‌تواند منجر به کاهش مراجعه مردم برای دریافت خدمات درمانی مورد نیازشان و آسیب به آنها شود و در نتیجه با افزایش افسار گسیخته تعرفه‌ها، مخالف هستند.

به اذعان کارشناسان حوزه اقتصاد سلامت، بحث تعرفه‌های پزشکی درد مزمن سیستم اقتصاد سلامت کشور محسوب می‌شود. علتش هم این است که تعیین تعرفه در جایی انجام می‌شود که عمده افرادی که تصمیم‌گیرنده آن هستند، خریداران خدمت هستند، نه ارائه‌کنندگان خدمت. در نتیجه آنچه به عنوان تعرفه خدمات پزشکی در شورای‌عالی بیمه مشخص و برای تصویب به هیات وزیران ارسال می‌شود، با قیمت واقعی خدمات فاصله بسیار زیادی دارد.

■ **پیشنهاد نظام‌پزشکی برای افزایش ۶۰ درصدی تعرفه‌های پزشکی در سال آتی**

بر همین اساس هم دکتر رییس‌زاده- رییس کل سازمان نظام‌پزشکی کشور پیش از این در یک نشست خبری که در محل سازمان نظام‌پزشکی برگزار شد، پیشنهاد افزایش تعرفه گلوبال ۶۰ درصدی را برای تعرفه‌های پزشکی مطرح کرد و گفت: بر اساس کار کارشناسی که انجام دادیم، عدد ۶۰ درصدی افزایش تعرفه‌ها به صورت گلوبال مورد نظرمان بود.

وی تاکید کرد در برخی حوزه‌های پزشکی ۲۱۷ درصد رشد داشتیم. همچنین در حوزه‌هایی مانند تجهیزات و تکنولوژی‌های پزشکی، بالغ بر ۲۰۰ درصد افزایش هزینه داشتیم که تناسبی با تورم ۴۵ تا ۵۰ درصدی ندارد. در بحث لوازم مصرفی تا ۱۳۰ درصد رشد داشتیم، در بحث نیروی انسانی و حقوق و دستمزدها در برخی مراکز تا ۵۷ درصد رشد داشتیم، بعد هم از افزایش ۱۰ تا ۲۰ درصدی تعرفه‌ها صحبت می‌کنیم. این قابل قبول نیست. باید توجه کرد که اگر در شرایط فعلی یک مطب بخواهد سرکار بماند، آن هم بدون سود، ویزیت باید عددی بالغ بر دست‌کم ۱۲۰ هزار تومان شود و کمتر از این اصلا ارائه خدمات قابل انجام نمی‌شود.

رییس‌زاده در ادامه اظهارات خود اعلام کرد که «اگر این عدد از حدی پایین‌تر آید، سازمان نظام‌پزشکی مخالف است. اگر میزان افزایش تعرفه‌ها با این میزان محقق نشود، سازمان نظام‌پزشکی مخالفت کرده و مصوبه را امضا نمی‌کند.»، موضوعی که البته واکنش‌ها و انتقادات گسترده‌ای را برانگیخت؛ به طوری که برخی افزایش تعرفه‌های پزشکی در سال‌های اخیر را به قدری دانستند که نه مردم توان پرداخت آن را دارند و نه سازمان‌های بیمه‌گر.

در مجموع در جلسه شورای عالی بیمه که چندی پیش برای تعیین تعرفه‌های ۱۴۰۱ و پیشنهاد آن به دولت، برگزار شد، سازمان نظام‌پزشکی با شورای عالی بیمه به توافق نرسیده و گفته شد که نماینده این سازمان از امضای صورت‌جلسه نیز خودداری کرده است. به این ترتیب برای تعیین تکلیف تعرفه‌های پزشکی ۱۴۰۱ باید منتظر ماند تا ببینیم دولت چه تصمیمی می‌گیرد.

البته اخیرا مدیرکل روابط عمومی سازمان نظام‌پزشکی، جدولی را با عنوان «بهای تمام‌شده خدمات تشخیصی و درمانی در سال ۱۴۰۱» در صفحه اینستاگرامش منتشر و اعلام کرده که طی بررسی‌هایی، قیمت تمام شده خدمات از سوی سازمان نظام‌پزشکی احصاء و برای معاون ریاست‌جمهوری و رییس سازمان برنامه و بودجه ارسال شده است.

طبق این جدول تعرفه ویزیت پزشک عمومی در سال ۱۴۰۰، ۵۲۷ هزار ریال بوده است. این درحالی است که قیمت تمام شده این خدمت در سال ۱۴۰۰ بالغ بر ۱/۳۱۸/۸۱۹ ریال بوده و در نتیجه اختلاف تعرفه فعلی با بهای تمام‌شده این خدمت، ۱۵۰ درصد بوده است. بر همین اساس هم سازمان نظام‌پزشکی بهای تمام شده ویزیت پزشک عمومی را در سال ۱۴۰۱ بالغ بر ۱/۸۴۶/۳۴۷ ریال محاسبه و اعلام کرده است که اختلاف بهای تمام شده ۱۴۰۱ نسبت به سال ۱۴۰۰، ۴۰ درصد برآورد شده است. همچنین تعرفه ویزیت پزشک متخصص در سال ۱۴۰۰، ۸۰۰ هزار ریال بوده است. این درحالی است که بهای تمام‌شده این خدمت در سال ۱۴۰۰ بالغ بر ۱/۷۵۳/۵۲۶ ریال بوده و در نتیجه اختلاف تعرفه فعلی با بهای تمام‌شده این خدمت، ۱۱۹ درصد بوده است. بر همین اساس هم سازمان نظام‌پزشکی بهای تمام شده ویزیت پزشک متخصص را در سال ۱۴۰۱ بالغ بر ۲/۴۵۴/۹۳۷ ریال محاسبه و اعلام کرده که اختلاف بهای تمام‌شده ۱۴۰۱ نسبت به سال ۱۴۰۰ در این خدمت، ۴۰ درصد برآورد می‌شود.

تعرفه ویزیت پزشک فوق‌تخصص نیز در سال ۱۴۰۰، ۹۴۰ هزار ریال بوده است. این درحالی است که قیمت تمام‌شده این خدمت در سال ۱۴۰۰ بالغ بر ۲/۱۰۴/۲۳۲ ریال بوده و در نتیجه اختلاف تعرفه فعلی با بهای تمام‌شده این خدمت، ۱۲۴ درصد بوده است. بر همین اساس هم سازمان نظام‌پزشکی بهای تمام‌شده ویزیت پزشک فوق‌تخصص را در سال ۱۴۰۱ بالغ بر ۲/۹۴۵/۹۲۵ ریال محاسبه و اعلام کرده که اختلاف بهای تمام‌شده ۱۴۰۱ نسبت به سال ۱۴۰۰، ۴۰ درصد برآورد می‌شود.

همچنین بر اساس جدولی که از سوی مدیرکل روابط عمومی سازمان نظام‌پزشکی کشور در زمینه بهای تمام‌شده خدمات تشخیصی درمانی در سال ۱۴۰۱ منتشر شده، تعرفه خدمت «فنی اتاق عمل» K در سال ۱۴۰۰، ۱/۰۳۰/۰۰۰ ریال بوده است. این درحالی است که قیمت تمام‌شده این خدمت در سال ۱۴۰۰ بالغ بر ۲/۰۰۶/۹۰۰ ریال بوده است. در نتیجه اختلاف تعرفه فعلی با بهای تمام‌شده این خدمت، ۹۵ درصد بوده است. بر همین اساس هم سازمان نظام‌پزشکی بهای تمام‌شده تعرفه خدمت «فنی اتاق عمل» K را در سال ۱۴۰۱ بالغ بر ۲/۹۱۰/۰۰۵ ریال محاسبه و اعلام کرده که اختلاف بهای تمام‌شده ۱۴۰۱ نسبت به سال ۱۴۰۰، ۴۵ درصد برآورد می‌شود.

در عین حال تعرفه هتلینگ بخش‌های ویژه نیز در سال ۱۴۰۰، ۴۳/۴۶۹/۰۰۰ ریال بوده است. این در حالی است که قیمت تمام‌شده این خدمت در سال ۱۴۰۰ بالغ بر ۶۳/۸۷۵/۲۶۹ ریال بوده و در نتیجه اختلاف تعرفه فعلی با بهای تمام‌شده این خدمت، ۴۷ درصد بوده است. بر همین اساس هم سازمان نظام‌پزشکی بهای تمام‌شده تعرفه هتلینگ بخش‌های ویژه در سال ۱۴۰۱ بالغ بر ۹۲/۶۱۹/۱۴۰ ریال محاسبه و اعلام کرده که اختلاف بهای تمام‌شده ۱۴۰۱ نسبت به سال ۱۴۰۰، ۴۵ درصد برآورد می‌شود.

بهای تمام شده خدمات تشخیصی درمانی در سال ۱۴۰۱

خدمات تشخیصی درمانی	تعرفه سال ۱۴۰۰	بهای تمام شده سال ۱۴۰۰	اختلاف تعرفه فعلی با بهای تمام شده (درصد)	بهای تمام شده ۱۴۰۱	اختلاف بهای تمام شده ۱۴۰۱ نسبت به ۱۴۰۰ (درصد)
ویزیت پزشک عمومی	۵۲۷/۰۰۰	۱/۳۱۸/۸۱۹	۱۵۰٪	۱/۸۴۶/۳۴۷	٪۴۰
ویزیت پزشک متخصص	۸۰۰/۰۰۰	۱/۷۵۳/۵۲۶	۱۱۹٪	۲/۴۵۴/۹۳۷	٪۴۰
ویزیت پزشک فوق تخصص	۹۴۰/۰۰۰	۲/۱۰۴/۲۳۲	۱۲۴٪	۲/۹۴۵/۹۲۵	٪۴۰
فنی اتاق عمل k	۱/۰۳۰/۰۰۰	۲/۰۰۶/۹۰۰	۹۵٪	۲/۹۱۰/۰۰۵	٪۴۵
فنی پاراکلینیک k (آزمایشگاه)	۶۴۴/۰۰۰	۹۸۵/۳۲۰	۵۳٪	۱/۴۲۸/۷۱۴	٪۴۵
فنی پاراکلینیک k (تصویربرداری)	۶۴۴/۰۰۰	۹۷۲/۴۴۰	۵۱٪	۱/۴۱۰/۰۳۸	٪۴۵
هتلینگ اتاق سه تخته	۱۲/۰۷۶/۰۰۰	۱۹/۲۶۹/۵۳۹	۶۰٪	۲۷/۹۴۰/۸۳۲	٪۴۵
هتلینگ اتاق دو تخته	۱۶/۹۰۶/۰۰۰	۲۳/۰۸۶/۹۳۳	۴۲٪	۳۳/۹۲۶/۰۴۰	٪۴۵
هتلینگ اتاق خصوصی	۲۱/۷۳۸/۰۰۰	۳۰/۱۰۸/۶۵۵	۳۹٪	۴۳/۶۵۷/۵۵۰	٪۴۵
هتلینگ بخش‌های ویژه	۴۳/۲۶۹/۰۰۰	۶۳/۸۷۵/۲۶۹	۴۷٪	۹۲/۶۱۹/۱۴۰	٪۴۵
حرفه‌ای k	۵۲۸/۰۰۰	۱/۴۶۸/۰۰۰	۱۵۹٪	۱/۷۷۸/۴۰۰	٪۳۰
خدمات پرستاری (درصد)	۶	۱۰/۸	۸۰٪	۱۵/۷	٪۴۵

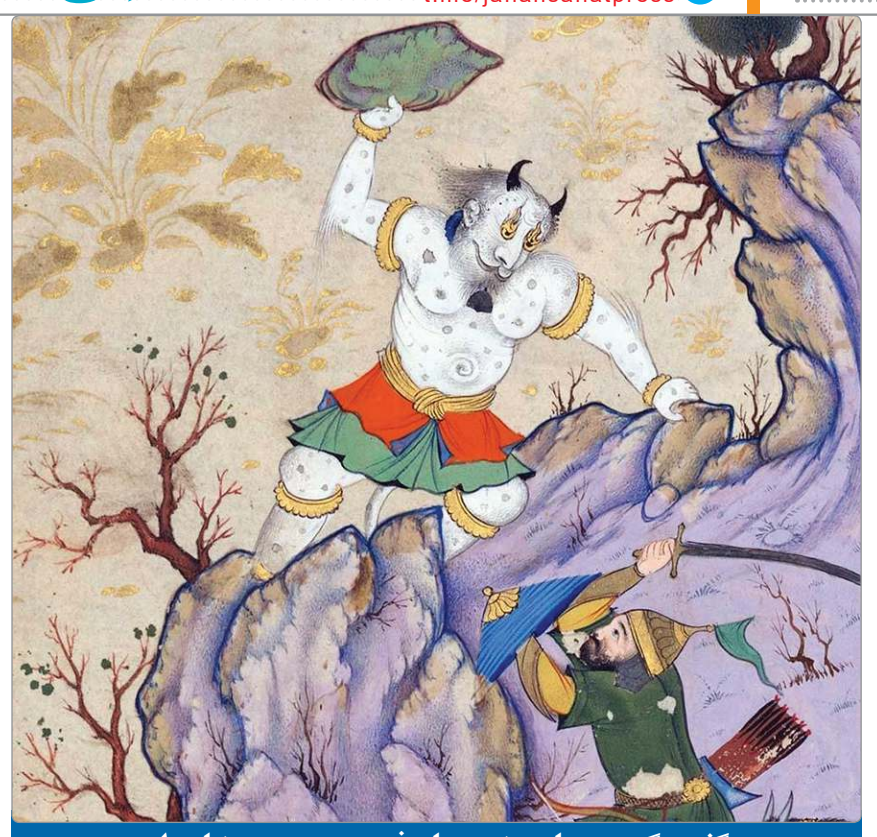

گفت و گوی «جهان صنعت» با پرفسور مهدی محسنیان راد

ردپای «نئاندرتال»ها در ادبیات ایران

نادر نینوایی- پروفسور مهدی محسنیان‌راد استاد و یکی از پیشکسوتان برجسته حوزه علوم ارتباطات اجتماعی ایران به حساب می‌آید.

وی در دو نوبت در سال‌های ۱۳۷۵ و ۱۳۷۷ به عنوان پژوهشگر نمونه سال کشور انتخاب شده است و همچنین به عنوان ابداع‌گر مدل ارتباط «منبع-معنی» شناخته می‌شود.

محسنیان‌راد در حال حاضر یکی از معدود اساتید کشور است که به درجه استادتمام در علوم ارتباطات اجتماعی دست یافته است و در کنار پروفسور حمید مولانا یکی از دو چهره برجسته این شاخه از علوم در ایران به حساب می‌آید.

وی در سال‌های اخیر به سبب فعالیت‌های تحقیقاتی خود موفق به دریافت فرصت مطالعاتی از دانشگاه هاروارد نیز شده است تا برگ دیگری در افتخارات این پژوهشگر ایرانی رقم بخورد. آنچه ما را بر آن داشت با او گفت‌وگو کنیم نه تحقیقات و پژوهش‌های وی در حوزه روزنامه‌نگاری بلکه نظریه جالب توجه او در خصوص انسان نئاندرتال (یکی از گونه‌های انسان اولیه) بوده است.

وی بر این نظر است که این احتمال وجود دارد آنچه در شاهنامه فردوسی و اساطیر باستانی ایران با عنوان «غول» یا «دیو» مطرح شده است در واقع انسان نئاندرتالی بوده که در دوره ماقبل تاریخ در کنار ساکنان فلات ایران می‌زیسته و از میان رفته است.

اگرچه زمانی که برای نخستین‌بار این احتمال توسط محسنیان‌راد در کتاب «ایران در چهار کهکشان ارتباطی» مطرح شد چندان مورد توجه قرار نگرفت، اما کشف‌های اخیر در ایران و پیدا شدن آثار زندگی و زیست انسان نئاندرتال در سرزمینمان این احتمال را قوت بخشیده است. افزون بر این تحقیقات جهانی صورت گرفته در این سال‌ها نیز هم‌دوره بودن نئاندرتال و انسان کرومانیون را به اثبات رسانده است. در این مطلب سعی کرده‌ایم ضمن بررسی این فرضیه از «محسنیان‌راد» بپرسیم که چطور چنین گمانه‌ای به ذهنش خطور کرده است و چه شواهدی در تایید آن وجود دارد.

مواجهه انسان نئاندرتال و کرومانیون

انسان نئاندرتال یکی از گونه‌های اولیه انسان است و تفاوت‌هایی به لحاظ ظاهری و بهره هوشی با انسان امروزی داشته است.

با بازسازی دیجیتالی مغز نئاندرتال‌ها مشخص شده که تفاوتی آشکار در شکل مغز آنها با انسان امروزی وجود دارد. ناحیه مخچه انسان امروزی به طور چشمگیری بزرگ‌تر از انسان نئاندرتال است.

براساس شواهد علمی به دست آمده انسان‌های گونه نئاندرتال چیزی بین ۲۳۰ هزار سال پیش تا ۴۰ هزار سال پیش در مناطق مختلف زمین می‌زیسته‌اند و خصوصا برای مدت طولانی بر اروپا تسلط کامل داشته و بر آن حکومت کرده‌اند.

برخی از پژوهشگران بر این باورند که نسل جدید انسان‌ها یعنی انسان‌های هوشمند امروزی علت انقراض گونه نئاندرتال هستند. این پژوهشگران با تکیه بر همزمانی پیدایش انسان مدرن و انقراض گونه نئاندرتال این فرضیه را پیش کشیده‌اند که رقابت بر سر غذا و قلمرو باعث شده انسان هوشمند، انسان نئاندرتال را کشته و نسل آن را طی یک دوره زمانی در چیزی حدود ۴۰ هزار سال پیش منقرض کند.

با توجه به اینکه انسان هوشمند قطعا پنج هزار سال پیش از انقراض نئاندرتال‌ها می‌زیسته است احتمالا این دو گروه انسانی با هم تماس‌هایی داشته‌اند و وجود ژن‌های مشترک در انسان هوشمند کنونی و گونه نئاندرتال هم می‌تواند تاییدی بر این رویارویی باشد.

شمار ژنوم انسان نئاندرتال سه میلیارد زوج و تقریبا برابر ژنوم‌های انسان امروزی است و احتمالا ژن‌هایی از انسان نئاندرتال با ژن‌های انسان خردمند یکسان هستند که می‌تواند گواه آمیزش آنها باشد.

■ **آثار نئاندرتال در ایران**

با کشف دندان انسان نئاندرتال (اولیه) در غار تاریخی قلعه‌کرد آوج در سال ۱۳۹۸ نه تنها قدیمی‌ترین یافته انسانی جغرافیای سیاسی فعلی ایران یافته شد بلکه اثبات شد که فلات ایران نیز زمانی محل زیست این انسان‌های اولیه بوده است.

سن بقایای کشف‌شده از سن کربن ۱۴ که بیش از ۴۵ هزار سال قدمت دارد بیشتر است و در آزمایشگاه تخمین اولیه صدهزار ساله برای آن در نظر گرفته شده است.

این دندان کشف‌شده از انسان نئاندرتال به دو آزمایشگاه در اروپا و آمریکا ارسال شده و نتایج آزمایشات سن‌سنجی به وسیله رادیو کربن انجام‌شده روی آن نشان می‌دهد قدیمی‌ترین تمدن گونه انسانی نئاندرتال شناخته‌شده در ایران با فاصله زمانی زیاد و با حدود صد هزار سال متعلق به غار قلعه‌کرد آوج بوده است.

یافته‌های باستان‌شناسی نشان می‌دهد غار قلعه‌کرد جزو قدیمی‌ترین سکونتگاه‌های ایران با قدمت صد هزار سال است.

در سال ۹۸ کشف دیگری در غرب ایران بار دیگر بر وجود انسان نئاندرتال در کشور صحه گذاشت. نتایج پژوهش صورت‌گرفته توسط متخصصان موزه ملی، پژوهشگاه میراث فرهنگی، آزمایشگاه باستان‌سنجی دانشگاه تهران و چند دانشگاه فرانسوی از جمله دانشگاه پواتیه و دانشگاه بوردو، در این سال مهر تایید دیگری بر وجود انسان نئاندرتال در ایران بوده است.

البته پیش از این هم در کاوش غار بیستون بخشی از استخوان ساعد انسان کشف شد که با توجه به لایه‌ای که از آن به دست آمده قدمتی بیش از ۴۰ هزار سال داشت. این یافته مهم در موزه دانشگاهی پنسیلوانیا آمریکا نگهداری می‌شود. مقایسه اندازه‌های این نمونه با انسان نئاندرتال و دیگر نمونه‌های موجود نشان داده که این استخوان در گروه نئاندرتال و انسان مدرن دوره پارینه‌سنگی جدید جای می‌گیرد.

کشف‌های اخیر وجود انسان نئاندرتال در فلات ایران را تایید می‌کند و می‌توان گفت بدون شک چنین موجودی در فلات ایران می‌زیسته و احتمال رویارویی او با انسان هوشمند و امروزی وجود داشته است.

در تایید وجود نئاندرتال در ایران جبرئیل نوکنده رییس موزه ملی ایران گفته است: نتایج مطالعات یک دندان انسان کشف‌شده در غرب ایران که این هفته در ژورنال بین‌المللی «تطور انسان» منتشر شد به طور قطع ثابت می‌کند انسان نئاندرتال در زاگرس می‌زیسته است.

آن‌طور که محسنیان‌راد می‌گوید در ایران حدود ۹ هزار سال تاریخ نوشته‌شده وجود دارد که سندیت داشته و آثار تمدن آن قابل مشاهده است. از حدود ۴۰ هزار سال پیش تا ۹ هزار سال پیش اما انسان پیش از تاریخ در ایران می‌زیسته است.

این انسان پیش از تاریخ از نگاه محسنیان‌راد قطعا در یک مقطعی از تاریخ خود با گونه انسانی قبل از خود که با نام انسان نئاندرتال شناخته می‌شود هم‌دوره بوده است.

■ **نظریه محسنیان‌راد در خصوص نئاندرتال**

مهدی محسنیان‌راد در کتاب ایران در چهار کهکشان ارتباطی از همجواری انسان نئاندرتال (یکی از گونه‌های انسان‌های اولیه) و انسان کرومانیون (انسان هوشمند) نوشته است و این نظریه را مطرح کرده است که افسانه «دیو» که در شاهنامه و اساطیر ایران نقل شده می‌تواند انسان نئاندرتال باشد. براین اساس در واقع نئاندرتال در دوره‌ای با انسان هوشمند در تاریخ دور ایران هم‌دوره بوده است.

برمبنای نظریه محسنیان‌راد، برداشت انسان هوشمند از گونه نئاندرتال که شباهت‌هایی به او داشته اما جثه بزرگتری داشته و وحشی‌تر است «دیو» است. بنابراین به زعم این پژوهشگر باید به اسطوره‌ها نگاهی دقیق‌تر داشت چراکه در دل اسطوره‌ها می‌توان رگه‌هایی از حقیقت را پیدا کرد.

محسنیان‌راد با بررسی اشعار شاهنامه و مقایسه ویژگی‌های دیو با انسان نئاندرتال متوجه شده که شباهت‌هایی بین این دو وجود دارد.

برای مثال در این شعر فردوسی که می‌گوید: «تهمتن چو بشنید گفتار دیو، برآورد چون شیر جنگی غریو، هر آن کو گذشت از ره مردمی، ز دیوان شمر مشمر از آدمی»، محسنیان‌راد معتقد است در این شعر هم دیو موجودی قلمداد شده که انسان با آن ارتباط برقرار می‌کند و هم آن را موجودی می‌داند که آدم نیست و این ویژگی‌ها با مشخصات نئاندرتال مشابهت دارد.

این پژوهشگر می‌گوید: در اوستا و متون ساسانی نیز از دیو یاد شده است و حتی از دیو مونث و مذکر نام برده شده است و برای دیو مونث واژه مخصوصی وجود داشته است.

محسنیان‌راد همچنین با اشاره به برخی کتب پس از اسلام شواهدی دیگر در تایید فرضیه خود ارائه داده است. وی می‌گوید: در بخشی از کتاب «مروج الذهب و معادن الجوهر» آمده است: «از بعضی فلاسفه نقل کرده‌اند که غول حیوانی است کمیاب... که خلق ناقص دارد... وشکل آن مانند انسان و بهایم است.»

این پژوهشگر برمبنای شواهد ارائه‌شده این فرضیه را مطرح می‌کند که مردمان فلات ایران در دوردست تاریخ با انسان نئاندرتال در ارتباط بوده‌اند.

■ **خاستگاه نظریه محسنیان‌راد**

مهدی محسنیان‌راد در پاسخ به این پرسش خبرنگار «جهان‌صنعت» که چطور شد چنین نظریه‌ای به ذهنش خطور کرده و آن را در کتاب «ایران در چهار کهکشان ارتباطی» مطرح کرد می‌گوید: کتاب ایران در چهار کهکشان ارتباطی چاپ اولش در سال ۱۳۸۴ بیرون آمد بنابراین شش یا هفت سال هم طول کشیده بود تا این دوهزار صفحه چاپی شکل گرفته و چاپ شود. لذا اگر به عقب برگردیم می‌شود سال ۱۳۷۶ که آن زمان چنین چیزی به ذهن من آمد و البته دیگرانی هم به این موضوع اشاره کرده‌اند.

محسنیان‌راد می‌افزاید: من در کتابم می‌گویم احتمال دارد آن اساطیری که در شاهنامه به عنوان غول از آنها صحبت می‌شود انسان نئاندرتال باشند. منتهی آن زمان که من داشتم این را می‌نوشتم حداقل اطلاعات خودم این بود که انسان نئاندرتال پیش از انسان کرومانیون بوده و بعد منقرض شده است.

این پژوهشگر ادامه می‌دهد: در سال ۱۳۵۳ من از طرف دانشکده‌ای که در آن شاغل بودم به اروپا و فرانکفورت رفتم. روزی بود که مسابقه فوتبال جام جهانی ۱۹۷۴ فکر می‌کنم بین آلمان و هلند برگزار می‌شد. من روز مسابقه داشتم با تلاش زیاد به دنبال آدرس دقیق موزه آنتروپولوژی می‌گشتم تا آن را پیدا کنم و جمجمه انسان نئاندرتال را ببینم. وقتی از یک ایرانی سوال کردم من برای آنکه به موزه آنتروپولوژی بروم چه مسیری را باید بروم به من گفت: «چند دقیقه دیگر فوتبال شروع می‌شود و آن وقت تو می‌خواهی به دنبال دیدن این فسیل جمجمه پیداشده از انسان نئاندرتال بروی؟» من آن روز این کار را کردم و بابتش مورد استهزای پسرانم قرار گرفتم که به فوتبال توجه می‌کردند. بنابراین ماجرا خیلی به عقب می‌رود. به آن روزی برمی‌گردد که من جلوی این جمجمه ایستاده بودم. قبل از این هم در سال‌های آخر دبیرستان وقتی در کتاب درسی می‌خواندم نئاندرتال‌ها پیش از کرومانیون‌ها بودند به فکر می‌رفتم.

محسنیان‌راد می‌افزاید: با این (پیش) زمینه من کتاب ایران در چهار کهکشان ارتباطی را نوشتم. در خصوص سوالی که الان شما مطرح فرمودید باید بگویم یک روز یک پیامکی برای من آمد که به من توصیه کرد کتاب «انسان خداگونه» نوشته «هراری» را بخوانید. این کتاب، کتاب بسیار مهمی است که فیلسوف نسبتا جوان اهل سرزمین‌های اشغالی آن را نوشته است. دو جلد کتاب است که یازده بار در ایران چاپ شده و بعد توقیف شد.

من تازه دو یا سه ماهی بود که پس از اتمام دوران مطالعاتی‌ام از آمریکا برگشته بودم و دیدم که آمریکایی‌ها نیز نویسنده این کتاب را می‌شناسند و فکر می‌کنم در یک مقطعی هم بی‌بی‌سی با نویسنده‌اش یک مصاحبه مفصل و ۳۰ دقیقه‌ای داشت. این نویسنده در کتابش دستاوردهایی که اخیرا -البته اخیرا که عرض می‌کنم منظورم با معیارهای ایران است- در (در خصوص نئاندرتال) بوده را منتشر می‌کند. این دستاوردهای علمی مشخص می‌کند یقینا انسان نئاندرتال و انسان کرومانیون در یک دوره با یکدیگر می‌زیسته‌اند. البته من اصلا مدعی نیستم که قبل از این آدم این ادعا را کرده‌ام و هیچ ادعایی ندارم. (بلکه) یک حدس و گمانی بوده است که شاهنامه دارد درباره جنگ میمون‌ها، غول و انسان‌ها صحبت می‌کند.

این پژوهشگر علوم ارتباطات اجتماعی با اشاره به دستاوردهای زیست‌شناسی در خصوص نئاندرتال‌ها می‌گوید: الان دیگر ما می‌دانیم که در ژن همه ما مقداری DNA نئاندرتال هست و این موضوع را زیست‌شناسان کشف کردند علت هم آن است که گویا این‌ها (انسان کرومانیون و گونه نئاندرتال) با یکدیگر آمیزش نیز داشته‌اند. بنابراین مثل اینکه در مناطق مختلف جهان این تعداد (ژن) باقیمانده نئاندرتال در آدم‌ها متفاوت است.

محسنیان‌راد در تایید فرضیه خود یادآور می‌شود: من در کتاب گفته بودم در ایران در یکی از غارها فسیل جمجمه یک دختر نئاندرتال پیدا شده است. یکی از دانشجویان من در دانشگاه علامه با کمک پدرش به این غار در «بهشهر» رفته و از آن فیلمبرداری کرد. البته این جمجمه الان در ایران نیست و آن را به خارج از کشور برده‌اند اما ما می‌دانیم که قطعا در ایران نیز همچون تمام دنیا نئاندرتال وجود داشته است.

اگرچه فرضیه محسنیان‌راد در خصوص حضور نئاندرتال‌ها در ایران همچنان در حد فرضیه باقی مانده است اما بی‌شک دستاوردهای جدید علمی و نیز کشفیات صورت‌گرفته در ایران تا حدود زیادی آن را تایید می‌کند و چه‌بسا که انجام پژوهش‌ها و کاوش‌های باستانی آتی آن را به طور کامل به اثبات برساند.

خبر

معاون گردشگری در نشست توجیهی رایزنان بازرگانی ایران در کشور عراق تاکید کرد

میزبانی شایسته گردشگران عراقی از مرز تا مرز

معاون گردشگری وزارت میراث در نشست توجیهی رایزنان بازرگانی ایران در کشور عراق، بر برنامه‌ریزی برای میزبانی شایسته از گردشگران عراقی از لحظه ورود تا لحظه پایان سفرشان تاکید کرد.

به گزارش «جهان‌صنعت» علی‌اصغر شالبافیان گفت: «گردشگران عراقی باید از لحظه ورود به مرز زمینی یا فرودگاه جمهوری اسلامی ایران تا لحظه پایان سفرشان در همان نقطه، سفری برنامه‌ریزی‌شده و ضابطه‌مند را بر پایه خدمات گردشگری شایسته و استاندارد تجربه کنند و بهره‌مندی از ظرفیت رایزنان محترم بازرگانی در توسعه تعاملات گردشگری فی‌مابین کشورهای ایران و عراق و نیز توزیع جغرافیایی و آشنایی آنها با ظرفیت‌های گردشگری استان‌های مختلف کشورمان در دستور کار قرار گیرد.» معاون گردشگری وزارت میراث فرهنگی، گردشگری و صنایع‌دستی تاکید کرد: «ساماندهی بازار عراق از نقطه آغاز سفر در مرز زمینی یا فرودگاه تا پایان سفر در همان نقطه علاوه بر اینکه انتفاع کسب‌وکارها و ارتزاق فعالان گردشگری ایرانی و عراقی را در پی خواهد داشت، سبب ارائه خدمات مطلوب، شایسته و استاندارد به گردشگران و زائران عراقی خواهد شد.»

شالبافیان تاکید کرد: «آنچه برای ما اهمیت دارد این است که گردشگران عراقی که با اهداف مختلف درمان، زیارت، سیاحت و غیره ایران را به عنوان مقصد سفرشان انتخاب می‌کنند، بتوانند از خدمات رسمی کشورمان از جمله مراکز اقامتی دارای مجوز و استاندارد، دفاتر خدمات مسافرتی، راهنمایان متخصص گردشگری، مراکز درمانی معتبر و سایر امکانات و شرایط استاندارد مورد نیاز بهره‌مند شوند.» او خاطرنشان کرد: «آنچه در این روند برایمان اهمیت دارد همکاری رایزنان اعزامی به عراق برای فرهنگ‌سازی سفر به ایران است تا تلاش شود گردشگران و زائران عراقی از خدمات استاندارد موجود در ایران آگاهی پیدا کرده و بدانند که اگر از مسیر تاییدشده وارد کشور شوند، می‌توانند خدماتی متمایز و باکیفیت دریافت کنند.» معاون گردشگری همچنین با تاکید بر اینکه تلاش برای توزیع جغرافیایی گردشگران و زائران یکی از اهداف اصلی مدیریت بازار گردشگری عراق است، گفت: «در بسیاری از مواقع مسافران ورودی از عراق تنها با چند استان ایران آشنا هستند و ظرفیت‌های متعدد سایر استان‌ها مغفول می‌ماند. از این رو رایزنان فرهنگی می‌توانند با همکاری بخش خصوصی در راستای توزیع جغرافیایی گردشگران عراقی موثر عمل کنند.»

او خاطرنشان کرد: «ضرورت ایجاد زمینه‌های مناسب برای تردد گردشگران عراقی با خودروهای شخصی نیز در توزیع جغرافیایی و ماندگاری آنان موثر است.» شالبافیان همچنین از رایزنان بازرگانی که به کشور عراق اعزام خواهند شد، خواست تا در به‌روزرسانی و غنابخشی به تحقیقات بازار یاریگر دفتر بازاریابی و توسعه گردشگری خارجی باشند و اطلاعات جمع‌آوری‌شده را در اختیار بخش خصوصی قرار دهند تا در مواجهه با بازار گردشگری کشور عراق بهترین تصمیمات و تدابیر مربوطه اخذ شود.» او در پایان تاکید کرد: «انتظار می‌رود که رایزنان مستقر در کشورهای هدف گردشگری ایران بازخوردهای خدمات ارائه‌شده در ایران را منعکس کنند. این فرآیند به بهبود و اصلاح نظام ارائه خدمات گردشگری کمک شایانی خواهد کرد.»

نقش مهم رسانه‌ها در رونق گردشگری کیش

«جهان صنعت»- سرپرست سازمان منطقه آزاد کیش نقش مهم رسانه‌ها را در جذب گردشگری از اقصی نقاط کشور به این منطقه مهم ارزیابی کرد. به گزارش «جهان‌صنعت» محمدرضا لواسانی با اشاره به جلسه شورای اداری که روز گذشته با حضور رییس‌جمهور برگزار شد، تاکید دبیر شورای عالی مناطق آزاد مبنی بر اینکه می‌توان با رونق گردشگری بسیاری از مشکلات استان را برطرف کرد، اظهار داشت: حجم قابل‌توجهی از صنعت اقتصادی جزیره مربوط به گردشگری است و متاسفانه شیوع ویروس کرونا در جهان، بیشترین آسیب را به این صنعت وارد کرده است.

محمدرضا لواسانی در رابطه با گذر از بحران بیماری کرونا و واکسیناسیون عموم مردم گفت: پیش‌بینی می‌شود که نوروز امسال کیش میزبان شمار زیادی از مسافران و گردشگران باشد که در این خصوص برنامه‌های متعدد و خاصی برای این ایام تدوین شده است. وی «اطلاع‌رسانی در سطح گسترده» را یکی از مهم‌ترین ابزارهای گردشگری عنوان کرد و افزود: جزیره کیش در فصل‌های کم‌مسافر فرصت مناسبی برای تبلیغات گسترده است و صداوسیمای مرکز کیش در این زمینه می‌تواند نقش موثری را ایفا کند.

جدول ۲۱۴۰

افقی:
۱- ذکاوت – از داروهای سنتی گیاهی
۲- سرود برانگیزاننده نظامی – قرص آرامش‌بخش – نژادی در آمریکای جنوبی
۳- اضطراب و برانگیختگی – مشاهده با چشم – کلمه دعایی
۴- به صورت زیاد – اختلال در طنین صدا – بستگان و افراد – یکی از دو مجلس آمریکا
۵- یک صدم هکتار – به طور بنیادی و پایه‌ای – آسوده و فارغ
۶- مهیا و دارای امکان حصول – میوه ریز و ترش در جنگل‌های شمال کشور – موی مجعد
۷- شکل ماه شب اول – علم گیاه‌شناسی – سیراب‌کننده تشنگان
۸- عامل عفونت‌زدایی – حسادت – صباغ
۹- اراده و پشتکار قوی – مطابق گذشته – پیشگوی مصریان باستان
۱۰- حرف توفیر – گونه‌ای کاغذ نامرغوب – نکته‌گوی مشهور عهد هارون الرشید
۱۱- زمزمه به آواز خوش و آهسته – میل نمودن غذا – عدد شروع بازی
۱۲- سوال از مکان – دوره چرخشی اجسام – واحد معینی از دارو – نصف هرچیز
۱۳- زشت‌تر و ناشناخته‌تر – سازنده زره – پی‌درپی و پشت سرهم
۱۴- کنایه از بسیار سخت و محکم – مملکت – رب‌النوعی در آیین هندوها
۱۵- کشوری با مرکزیت تگوسیگالپا با واحد پول لمپیرا – مقامی در محکمه کیفری

عمودی:
۱- این ضرب‌المثل فارسی می‌گوید که در ادعا همه فن حریف است ولیکن درعمل هیچ
۲- کارگردان فیلم بن هور – پایتخت کشور پرو – عقل‌باختگی و دیوانگی
۳- آب و هوای مرطوب – وسیله ورزشی پرتابی نوک تیز – پافشاری در امری
۴- فلسفه ارسطویی – پایتخت نروژ – رودی در استان فارس – کامیون ارتشی
۵- رتبه قهرمانی – مجموعه چند پلان در فیلمبرداری – متضاد ماده
۶- زائده پشت حیوان – موی پشت لب – از ملزومات سوارکاری
۷- درخت مولد مهره‌های تسبیح – کم‌خرد و بی‌تدبیر – از کوه‌های مرکزی کشورمان
۸- نوعی ساعت – مروارید چشم – سعی و کوشش بسیار
۹- ورزش راجر فدرر سوئیسی – شهری در غرب استان مازندران – حاصل سوخت ناقص
۱۰- نرده جلوی ایوان – همراه گذاره در دستور زبان – حرف نشانه مفعولی
۱۱- طاقت و توان – حق‌ناشناس – از چهارگوش‌های هندسی
۱۲- حرف فرار – کنده‌کاری روی سنگ و چوب – خودداری از پاسخ دادن – جزیره‌ای متعلق به فرانسه در دریای مدیترانه
۱۳- مسیری که انتهای آن مسدود باشد – فکر و اندیشه – شیرینی شاخه‌ای بلورین
۱۴- رقم اول اعداد – واحد شمارش سند یا نامه – اختراع برادران لومیر
۱۵- این عبارت مثل‌گونه می‌گوید که فرد جاهل را همچون مرده پندارید

سودوکو ۷۲۵

حل سودوکو ساده

۶	۳	۱	۲	۸	۵	۷	۴	۹
۴	۵	۷	۹	۳	۶	۱	۸	۲
۸	۹	۲	۱	۷	۴	۶	۳	۵
۱	۲	۳	۷	۵	۸	۴	۹	۶
۹	۶	۵	۴	۱	۳	۸	۲	۷
۷	۸	۴	۶	۹	۲	۵	۱	۳
۵	۷	۸	۳	۲	۱	۹	۶	۴
۲	۴	۹	۸	۶	۷	۳	۵	۱
۳	۱	۶	۵	۴	۹	۲	۷	۸

حل سودوکو سخت

۱	۴	۲	۶	۳	۵	۸	۹	۷
۶	۹	۸	۷	۴	۲	۳	۱	۵
۳	۷	۵	۱	۸	۹	۶	۲	۴
۴	۳	۷	۵	۱	۸	۹	۶	۲
۹	۵	۱	۲	۶	۴	۷	۸	۳
۲	۸	۶	۳	۹	۷	۵	۴	۱
۸	۱	۹	۴	۵	۳	۲	۷	۶
۵	۲	۴	۹	۷	۶	۱	۳	۸
۷	۶	۳	۸	۲	۱	۴	۵	۹

جواب جدول شماره ۲۱۳۹

	۱	۲	۳	۴	۵	۶	۷	۸	۹	۱۰	۱۱	۱۲	۱۳	۱۴	۱۵
۱	ش	ک	س	پ	ی	ر	■	م	غ	و	ل	س	ت	ا	ن
۲	ک	ا	و	ر	■	س	و	خ	و	■	ت	و	ا	ن	ی
۳	و	س	ا	ی	ل	■	ا	ت	ر	ک	■	ز	و	ا	ر
۴	ا	ت	ن	■	ا	س	■	ا	هـ	ن	ی	■	ا	ر	و
۵	ی	ی	■	ک	ب	و	ت	ر	■	ی	م	ی	ن	■	ز
۶	م	■	هـ	م	هـ	م	هـ	■	ح	س	ا	ب	■	س	ا
۷	ا	س	ا	س	■	ر	ا	هـ	ا	هـ	ن	■	م	ک	■
۸	ن	پ	ت	و	ن	■	ت	ا	ک	■	ی	و	ح	ن	ا
۹	■	ا	ف	■	ا	هـ	ر	ی	م	ن	■	ت	ل	ا	ش
۱۰	ب	س	■	ن	ق	د	ی	■	ی	و	م	ی	هـ	■	ک
۱۱	ا	■	ا	ص	ل	ا	■	ل	ت	ی	ا	ن	■	پ	ا
۱۲	ر	ن	ج	■	ا	ی	ا	ب	■	د	م	■	س	ا	ن
۱۳	هـ	م	س	و	■	ا	ف	خ	م	■	ا	س	ا	ن	ی
۱۴	ن	و	ا	د	ر	■	ع	ن	ا	ب	■	پ	ی	د	ا
۱۵	گ	ر	د	ا	ف	ر	ی	د	■	م	هـ	س	ت	ا	ن

طراح: محمود کیمیایی

سودوکو ساده

زمان پیشنهادی: ۲۰ دقیقه

قانون‌های حل جدول سودوکو:

۱- در هر سطر و ستون باید اعداد یک تا ۹ نوشته شود. بدیهی است که هیچ عددی نباید تکرار شود.

۲- در هر مربع ۳×۳ اعداد یک تا ۹ باید نوشته شود و در نتیجه هیچ عددی نباید تکرار شود.

سودوکو ۷۲۶

۶			۹		۴			۸
	۹	۷				۴	۵	
	۴		۷	۱				
۲	۶		۴	۷				
		۹				۶		
				۶	۹		۸	۱
				۹	۳		۶	
	۱	۶				۳	۴	
۵			۶		۲			۹

۱			۴	۷				
		۴		۸		۶		
۷		۸			۳	۲		
	۹				۱		۳	
۵			۲		۷			۹
	۳		۶				۲	
		۹	۷			۱		۴
		۲		۶		۳		
				۱				۲

سودوکو سخت

زمان پیشنهادی: ۴۰ دقیقه

سودوکو

سودوکو Sudoku یک واژه ترکیبی ژاپنی به معنای عددهای بی‌تکرار است و امروزه به جدولی از اعداد گفته می‌شود که به عنوان یک سرگرمی رایج در نشریات کشورهای مختلف به چاپ می‌رسد.

روزنامه اقتصادی، اجتماعی و فرهنگی
شماره ۴۹۲۲
جهان صنعت
۲۶ دی ۱۴۰۰ | ۱۳ جمادی‌الثانی ۱۴۴۳ | ۱۶ ژانویه ۲۰۲۲
یک‌شنبه
عضو انجمن صنفی روزنامه‌های غیر دولتی و تعاونی مطبوعات
پایان‌نامه
آیین‌نامه اخلاق حرفه‌ای: http://www.jahanesanat.ir

■ صاحب امتیاز و مدیر مسوول: محمدرضا سعدی
■ تلفن تحریریه: ۸۸۰۴۲۳۵۸، ۸۸۰۵۰۸۹۳، ۸۸۰۶۰۳۱۷
■ نمابر: ۸۸۲۱۰۷۵۳
■ تلفن سازمان آگهی‌ها: ۸۸۰۵۰۲۸۶، ۸۸۰۵۰۶۸۴
■ نشانی: خیابان شیخ بهایی جنوبی، روبه‌روی مسجد بقیه‌الله- بن‌بست سامان- پلاک ۴
■ شماره پیامک: ۳۰۰۰۸۳۸۸
■ روابط عمومی: ۸۸۰۳۹۸۹۴
■ لیتوگرافی و چاپ: ایرانچاپ

www.jahanesanat.ir | jahan1383@yahoo.com

باصنعتگران

کِرم و هوای آزاد

امیرحسین کاوه*

وقتی در اوج شـادی و در یک هوای آفتابی در کنار برکه‌ای از آب زلالِ شیرین روی فرشـی نازک از پارچه‌ای چهل‌تکه نشسته‌ای و به جیک‌جیک مستانه گنجشک‌ها گوش می‌دهی و بی‌خیال از همه دعواها و جنگ‌ها، سرت به تماشایِ صلح زمین با زمان گرم است و نگاهت به سرخی دلنشین گُل شمعدانی است؛ ناگهان رعد و برقِ نابهنگامی می‌آید و بادی پُر از خاک با سرعت بساط تو را جمع می‌کند!

چشـمانت از گرد و غبار، کم‌بینا می‌شـود و در یک لحظه می‌بینی گنجشکی کوچک که فکر می‌کرد صد سال دیگر روی شـاخه درختان از این سـو به آن سو می‌پرد در منقار کلاغی شکار می‌شود!...

و آبِ زلال از ریزش خاک، گِل‌آلود می‌شود و گلدان شمعدانیِ فخر فروش لبِ پنجره به زمین می‌افتد و چهل‌تکه می‌شود!...

و کِرم‌های زندانی از محبس تاریکِ خاک، آزاد می‌شوند و با حرکتی موزون و خندان به چرخش در می‌آیند و فکر می‌کنند باید این آزادی را جشن بگیرند!...

بی‌خبر از آنکه کلاغی هست تا قارقارکنان آنها را چون دانه‌ای ارزن از زمین جمع و نیمه‌نیمه کند!...

«آخر کِرم را چه به هوای آزاد و دیدن آفتاب»

و ناگهان ابری شـروع به باریدن می‌کند برای شستن خون کِرم‌ها و پاک کردن دهان کلاغ از خون گنجشک‌ها!

ناگهان می‌فهمی:

«هیچ صلحِ واقعی در این جهان وجود ندارد و تو در جنگ سلسله‌های وجود اسیر شده‌ای.»

برگرفته از کتاب «ناگفته‌های چشم سوم»
***دبیر سابق سندیکای تولیدکنندگان لوله و پروفیل فولادی ایران**

سینما

راهیابی «روز سیب» به جشنواره فیلم برلین

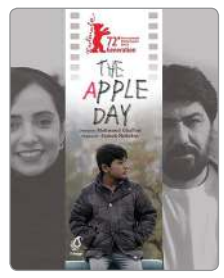

«جهان صنعت»-فیلم سـینمایی «روز سـیب» به کارگردانـی محمود غفاری و تهیه‌کنندگی الهه نوبخت، در اولین نمایش جهانی خود به بخش رقابتی «نسـل‌ها» در هفتادودومین دوره جشنواره بین‌المللی فیلم برلین راه یافت. این فیلم که پروانه ساخت آن سال گذشته صادر شده است، اخیرا مراحل پس از تولید خود را طی کرده و اولین نمایش آن در جشنواره بین‌المللی برلین خواهد بود. عوامل این فیلم عبارتند از: کارگردان: محمود غفاری، تهیه‌کننده: الهه نوبخت، نویسندگان: محمود غفاری، مهناز جارچی، دسـتیار کارگردان و برنامه‌ریز: مهدی پورموسی، مدیر فیلمبرداری: علی احسانی، مدیر تولید: وحید حاجیلویی، صدابردار: حامد حسین‌زاده، تدوین: محمود غفاری، بازیگران: آرین رستگار، ژیلا شاهی، مهدی پورموسی، خداداد بخشـی‌زاده، صداگذار: علیرضا علویان، موسیقی: علی منصور، اصلاح رنگ و لابراتوار: سامان مجدوفایی، طراح گرافیک: احسان برآبادی، مشاور رسانه‌ای: سارا شمیرانی، عکاس: مهسا جارچی، مجریان طرح: حسین فتح‌الهی، علی فتح‌الهی. پخش بین‌المللی فیلم «روز سیب» برعهده موسسه تصویرگستر الهه پارسـی به مدیریت الهه نوبخت اسـت. «روز سیب» داستان یک خانواده ایرانی اسـت که با وجود همه ناملایمات، عاشقانه و سرشـار از رویا در کنار هم می‌ایستند و همزمان به یکدیگر فضای رشد می‌دهند. محمدرضا فرزاد با فیلم «معمولا» و آذر سیار سینماگر ایرانی-فنلاندی با «خانه من» محصول فنلاند در بخش Forum Expanded، «تا فردا» سـاخته علی عسـگری و محصول ایران/ فرانسه/ قطر در بخش پانوراما و «گوزن» ساخته هادی بابایی‌فر در بخش فیلم‌های کوتاه نسل آثار سـینماگران ایرانی هست که تاکنون به جشنواره فیلم برلیـن ۲۰۲۲ راه یافته‌اند. همچنین پروژه «کیک محبوب من» از بهتاش صناعی‌ها و مریم مقدم هم به عنوان محصول مشـترک ایران و فرانسه در نوزدهمین بازار تولید مشترک جشنواره برلین حضور خواهد داشت. هفتادودومین جشنواره فیلـم برلین از ۱۰ تا ۲۰ فوریه (۲۱ بهمن تا ۱ اسـفند) به صورت حضوری برگزار می‌شود.

ادبیات

کتاب «نگاهی به زندگی هنری داود رشیدی» منتشر می‌شود

«جهان صنعت»-منصور خلج از نگارش و تدوین کتاب «نگاهـی به زندگی هنری داود رشـیدی» خبر داد. منصور خلج نویسـنده و پژوهشـگر، با اعلام این خبر گفت: کتاب «نگاهـی به زندگی هنری داود رشـیدی» یکی از مجلدات مجموعه (ماندگاران صحنه) اسـت که در انتشارات نمایش منتشر می‌شود.

او که به‌واسـطه پیشنهاد خانواده رشیدی به‌ویژه احترام برومند (همسـر) این کتاب را نوشـته اسـت، افزود: با داود رشیدی ارتباط استاد و شاگردی داشتیم. سال ۵۱ که دانشجو بودم او استاد بازیگری من بود.

خلـج درباره محتوای کتاب «نگاهی به زندگی هنری داود رشیدی» اظهار کرد: کتاب با بیوگرافی آغاز می‌شود و فصل‌بندی دارد. کودکی، تحصیل، رفتن به خارج از کشور، بازگشت به ایران، شـروع کار در کشور، تدریس در دانشکده هنرهای دراماتیک، تشـکیل گروه تئاتر «امروز»، مسوول فیلم و سریال تلویزیون تا انقلاب، دوره سـکوت، ورود به سـینما، بازی در سریال‌های شاخص و کارگردانی تئاتر، نقد جلال آل‌احمد و رضا براهنی، بازنگری و استنتاج کلی از مجموعه گفت‌وگوهایی که با رسانه‌های مختلف داشته، دیدگاه‌هایش درباره بازیگری و کارگردانی، معرفی نمایشنامه‌نویسان بزرگ در ایران، یادداشت احمدرضا احمدی، داریوش شایگان و جلال ستاری و کارهایی که زمانی مسوول انجمن بازیگران خانه سینما بوده انجام داده از جمله مباحثی است که با جزییات در کتاب به آنها پرداخته شده است.

او یکی از اتفاقات شاخص زندگی زنده‌یاد رشیدی را اجرای نمایش «در انتظار گودو» دانست و ادامه داد: اجرای این اثر در سال ۴۷ نقطه عطفی در کارنامه کاری این هنرمند فقید و معرفی تئاتر ابزورد و تئاتر روز اروپا محسـوب می‌شود. با هنرمندانـی همچون بهروز وثوقی و مرحوم فردین هم‌بازی بوده و با جریان روشـنفکری در سینما و سریال‌هایی مانند «هزاردستان» درخشیده است.

تلنگر

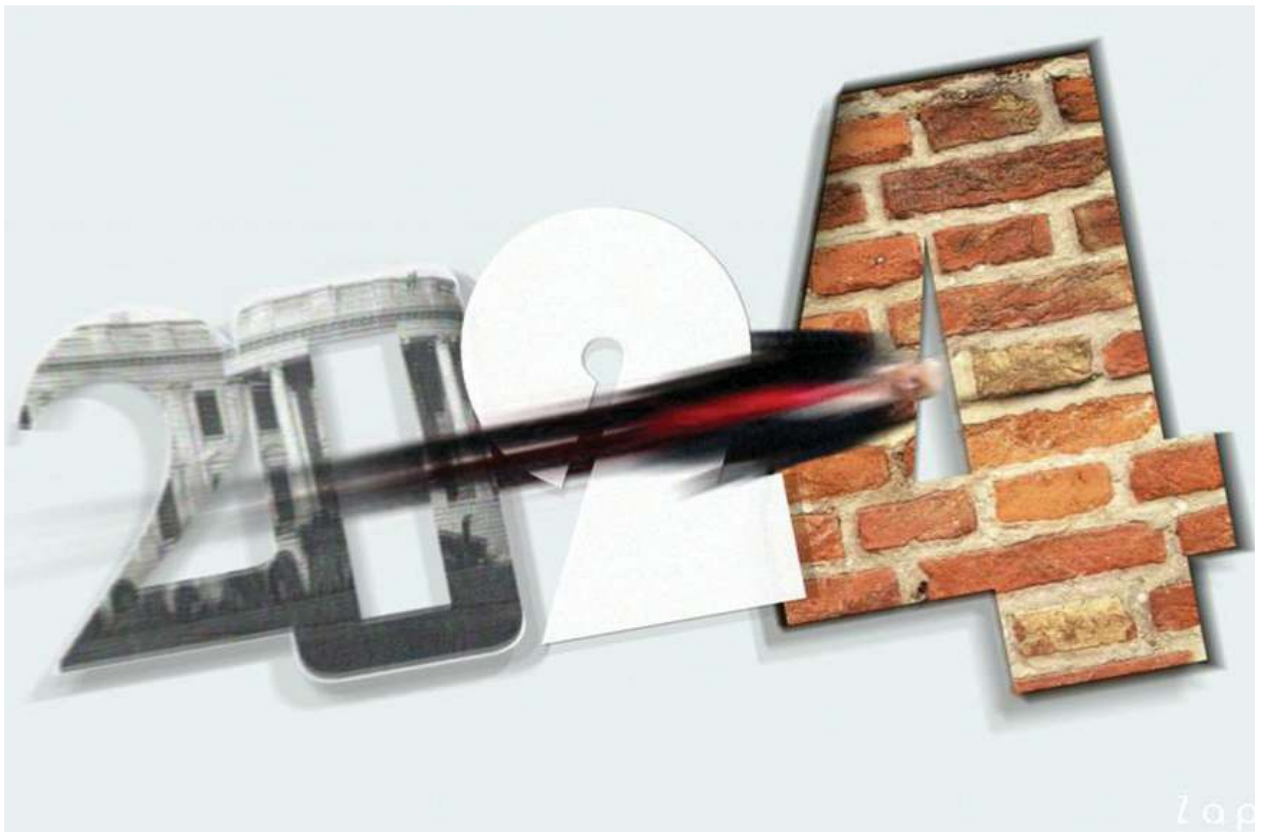

منبع: Zapy/ Cartoonmovement

زمزمه‌های بازگشت ترامپ در ۲۰۲۴

«شاعر نشسته» پرویز تناولی ۱۴ میلیارد تومان چکش خورد

شب ۱۵۹ میلیارد تومانی حراج تهران

پانزدهمیـن دوره حراج تهـران، که به آثار هنر مدرن ایران اختصاص داشـت، روز جمعه برگزار شد و تمامی ۸۰ اثر ارائه‌شده در مجموع به مبلغ ۱۵۸ میلیارد و ۸۹۰ میلیون تومان فروخته شد. در حالی که چهاردهمین دوره حراج تهران مرداد امسـال با مجموع فروش ۴۲ میلیارد و ۷۱۸ میلیون تومان به پایان رسـید و ۸ اثر میلیاردی در آن وجود داشـت، پانزدهمین حراج تهران به فروشی نزدیک به چهار برابر دوره قبل دست یافت و در نهایت فروش کلی نزدیک به ۱۵۹ میلیارد تومانی به دست آمد.

پانزدهمیـن حـراج تهران بـا توجه به خطرات ناشـی از همه‌گیـری کرونا و برای رعایت حداکثری پروتکل‌های بهداشـتی، با حضور جمـع محدودی از مجموعه‌داران و خریـداران برگزار شـد. اجرای مراسـم چهاردهمین حراج تهران را حسین پاکدل بر عهده داشـت تمامی آثار شـامل ۵۹ اثر نقاشی، هشت مجسمه و ۱۳ تابلو نقاشی‌خط به فروش رسیدند.

■ **ثبت رکوردهای جدید**

در پانزدهمین حراج تهران ۸۰ اثر از ۶۰ هنرمند عرضه شد که تمامی آثار به فروش رسـیدند. ضمن آنکه اثر «شـاعر نشسته» پرویـز تناولی به قیمت ۱۴ میلیارد و ۶۰۰ میلیون تومان و اثـر منیر فرمانفرماییان با عنوان «شیراز» به قیمت ۱۳ میلیارد تومان رکورد گران‌ترین آثار به فروش‌رسـیده در ادوار گذشته حراج تهران را ارتقا دادند.

در این دوره از حراج تهران ۳۵ اثر با ارزش بیش از یک میلیـارد تومان برآورد قیمت به مجموعه‌داران ایرانی پیشـنهاد شدند، که در نهایت ۳۸ اثر، یعنی نیمی از آثار دوره پانزدهم با قیمت میلیاردی چکش خوردند.

■ **رکورددارانِ پانزدهمین حراج تهران**

رکورد این دوره حراج به مجسمه «شاعر نشسته» پرویز تناولی به قیمت ۱۴ میلیارد و ۶۰۰ میلیون تومان اختصاص پیدا کرد و پـس از آن اثر منیر فرمانفرماییان با عنوان «شـیراز» به قیمت ۱۳ میلیـارد تومان در جایگاه دوم ذی‌قیمت‌ترین آثار پانزدهمین حـراج تهران قرار گرفت. اثـر بدون عنوان سـهراب سـپهری به قیمت ۱۱ میلیارد و ۸۰۰ میلیون تومان در جایگاه سـوم، تابلو «لا+لا+صر» حسـین زنده‌رودی به قیمت ۱۱ میلیارد در جایگاه چهارم و اثری دیگری از سـهراب سپهری به قیمت شش میلیارد در جایگاه پنجم گران‌ترین آثار پانزدهمین حـراج تهران قرار گرفتنـد. در این حراج به ترتیـب؛ تابلو بدون عنوان بهمن محصص به قیمـت پنج میلیـارد و ۶۰۰ میلیون تومان، تابلویی بدون عنوان از کوروش شیشـه‌گران پنج میلیارد تومان، «ترکیب‌بندی» اثر منصور قندریز به قیمت چهار میلیارد و ۸۰۰ میلیون، تابلویی بدون عنوان از فریده لاشـایی چهار میلیارد و ۲۰۰ میلیون تومان و اثر «قاصدک» از محمـد احصایی به مبلغ ۴ میلیارد تومان چکش خوردند.

تابلویـی بدون عنوان از منوچهر یکتایی سـه میلیارد و ۸۰۰ میلیـون تومان، تابلو «شکارِ آبیِ آسمان» رضا درخشانی به قیمت سه میلیارد و ۸۰۰ میلیون، تابلو بدون عنوان از جعفر روح‌بخش ۳ میلیارد و ۵۰۰ میلیون، تابلو «باستانی» پرویز کلانتری سه میلیارد و ۴۰۰ میلیون، اثر نقاشی‌خط «یزدان» محمد احصایی سه میلیارد و ۴۰۰ میلیون و تابلو «شب و روز» سیراک ملکونیان ۳ میلیارد و ۱۰۰ میلیون تومان فروخته شدند.

تابلویی بدون عنوان از محسن وزیری‌مقدم به قیمت دو میلیارد و ۷۰۰ میلیون تومان، «تنوع شش‌ضلعی» اثر منیر فرمانفرماییان ۲ میلیارد و ۶۰۰ میلیون، مجسمه «درویش» اثر ژازه تباتبایی دو میلیارد و ۶۰۰ میلیون تومان، مجسمه‌ای از پرویز تناولی دو میلیارد و ۴۰۰ میلیون، اثر بدون عنوان از مسـعود عربشاهی ۲ میلیارد و ۲۰۰ میلیون تومان، اثری از ابوالقاسم سعیدی ۲ میلیارد و تابلویی از صادق تبریزی به مبلغ ۲ میلیارد تومان به فروش رسیدند.

اثـر دیگری از صادق تبریـزی با عنوان «سقاخانه» به مبلغ ۱ میلیارد و ۸۰۰ میلیون تومان، تابلـو «پیش از عبـور تلماخوس» حسین زنده‌رودی ۱ میلیارد و ۵۰۰ میلیون، مجسمه‌ای از توکل اسـماعیلی ۱ میلیارد و ۴۰۰ میلیون، نقاشـی از ژازه تباتبایی ۱ میلیارد و ۴۰۰ میلیون، تابلویی از حسـین کاظمـی ۱ میلیـارد و ۳۵۰ میلیـون، اثر نقاشـی‌خط نصرالله افجـه‌ای ۱ میلیارد و ۳۰۰ میلیون، تابلویی از مجموعه اسب‌های محمدعلـی ترقی‌جاه به قیمت ۱ میلیارد و ۲۰۰ میلیون، «عقل سرخ» ایرج اسکندری ۱ میلیارد و ۲۰۰ میلیون، مجسمه «خانواده» بهمن دادخواه ۱ میلیـارد و ۲۰۰ میلیون، یکی دیگر از آثار نصرالله افجه‌ای به مبلغ ۱ میلیارد و ۲۰۰ میلیون، اثری بدون عنوان از فریده لاشایی به قیمت یک میلیارد و ۲۰۰ میلیون تومان، اثر بدون عنوان از عبدالرضا دریابیگـی یـک میلیـارد و ۱۰۰ میلیون، نقاشـی «پهلوان» قاسـم حاجی‌زاده یک میلیارد، تابلویی از ناصر عصار یک میلیارد، اثر بدون عنوان از مسـعود عربشـاهی یک میلیارد سایر آثار میلیاردی حراج پانزدهمین تهران بودند.

■ **۲۶ اثر بین ۵۰۰ میلیون تا یک میلیارد تومان**

در پانزدهمیـن حراج تهران ۲۶ اثر بین ۵۰۰ میلیـون تا ۱ میلیـارد تومان چکش خوردنـد که با بیشـترین رقابت از سـوی خریداران مواجه شدند.

پرتره‌ای از مهدی ویشکایی ۹۵۰ میلیون تومان، اثر ناصر اویسی ۸۵۰ میلیون تومان، نقاشـی خط صداقت جباری ۸۵۰ میلیون، اثـر بهجت صدر ۸۵۰ میلیـون، تابلویی از منوچهر نیازی ۸۵۰ میلیون و اثری از لیلی متین‌دفتری ۸۰۰ میلیون تومان به فروش رسیدند.

«یاد یک حماسه» اثر منصوره حسینی ۷۵۰ میلیـون تومان، اثر حسـین کاظمی ۷۰۰ میلیون، تابلو «زنده لمیده» هوشنگ پزشـک‌نیا ۷۰۰ میلیون، تابلویی از فرامرز پیـلارام ۷۰۰ میلیـون، تابلـوی دیگری از عبدالرضا دریابیگی ۷۰۰ میلیون، نقاشی‌خط محمود زنده‌رودی ۷۰۰ میلیون، مجسمه‌ای از بهروز دارش ۶۵۰ میلیون، اثری از حجت شـکیبا ۶۵۰ میلیون، تابلو پرویز کلانتری ۶۰۰ میلیون، اثری از پروانه اعتمادی ۶۰۰ میلیون، نقاشی از علی گلستانه ۶۰۰ میلیون، «موسیقی» اثر بهمن بروجنی ۶۰۰ میلیون و اثر دیگری از مهدی ویشکایی ۶۰۰ میلیون چکش خوردند.

مجسـمه‌ای از ژازه تباتبایـی به قیمت ۵۵۰ میلیون تومان، اثری از هادی هزاوه‌ای ۵۵۰ میلیـون، «طبیعت بی‌جان» گارنیک درهاکوپیـان ۵۵۰ میلیون، اثـر دیگری از جعفر روح‌بخش ۵۵۰ میلیون، «آرامش در طبیعت کوهین» حسـین محجوبی ۵۰۰ میلیون، اثر فرشید ملکی ۵۰۰ میلیون و اثر دیگری از آثار سـیراک ملکونیان به قیمت ۵۰۰ میلیون فروخته شدند.

■ **۱۶ اثر کمتر از ۵۰۰ میلیون تومان**

۱۶ اثر پانزدهمین حراج تهران نیز کمتر از ۵۰۰ میلیون تومان به فروش رسیدند که طیف گسـترده‌ای از آثار هنری این دوره‌ی از حراج را شامل می‌شد.

اثری از جلال شـباهنگی ۴۶۰ میلیون تومان، نقاشـی‌خط عین‌الدیـن صادق‌زاده ۴۶۰ میلیون، تابلویـی از یعقوب امدادیان ۴۲۰ میلیون، اثر «عاشورا» هانیبال الخاص بـه قیمـت ۴۰۰ میلیون، اثـری از مهدی سـحابی ۴۰۰ میلیـون، «پـرواز» حمید پازوکـی ۴۰۰ میلیـون، مجسـمه «انتر و لوطـی» توکل اسـماعیلی بـه مبلغ ۳۶۰ میلیون، نقاشی از هوشنگ پزشک‌نیا ۳۳۰ میلیون، تابلو دیگری از منصوره حسینی به قیمت ۳۲۰ میلیـون، «بهار ایرانی» هادی جمالی به قیمت ۳۰۰ میلیون و تابلو بدون عنوان طلیعه کامـران ۳۰۰ میلیون تومان چکش خوردند.

تابلو «آدم و حوا» رضا بانگیز ۲۶۰ میلیون تومـان، اثری از مجموعه «پنجره‌های روز» پری‌یوش گنجـی ۲۶۰ میلیون، تابلویی از احمد اسـفندیاری ۱۹۰ میلیون، نقاشی از مجموعـه «بیا تا گل برافشـانیم» همایون سلیمی ۱۶۰ میلیون و اثر «پل عبور محبت به قلب دوسـت» عنایت‌الله نظری‌نوری به مبلـغ ۱۲۰ میلیـون در پانزدهمین حراج تهران به فروش رسیدند.

رویداد

برگزاری مراسم پنجاهمین سال تاسیس انجمن روابط عمومی ایران

«جهان صنعت»- آیین پنجاهمین سال تاسیس انجمن روابط عمومی ایران و سـی سال تلاش مستمر انجمن تحت عنوان «نیم قرن حضور، سـی سال تلاش» روز پنجشنبه در شرکت توسعه منابع آب و نیروی ایران برگزار شد.

دکتر مهدی محسـنیان‌راد اولین سخنران جلسه بود که به عنوان اولین رییس مجمع عمومی انجمن سـخنرانی کرد و در ادامه با اهدای لوح از وی قدردانی شد. همچنین پخش پیام تصویری دکتر یحیی کمالی‌پور اسـتاد دانشـگاه پوردو زینت‌بخش قسـمت بعدی مراسم پنجاهمین سال تاسیس انجمن روابط عمومی ایران بود.

مراسـم تجلیل از خانواده‌های درگذشتگان انجمن روابط عمومی ایـران بخش دیگری از این برنامه بود که طی آن از خانواده شادروانان حسین عمادافشار، محمد ملازم، هوشنگ عباس‌زاده، میرزابابا مطهری‌نژاد، علی تحریری، کاظم متولی، مجتبی جبل‌عاملی، سـیروس پارسا، مهدی تبریزی، رسول امان‌اللهی، مصطفی برزگر و ابراهیم دربانیان قدردانی شد.

سـپس دکتر علی دارابی قائم مقام وزیر میراث فرهنگی، صنایع دستی و گردشگری به عنوان یکی از اعضای موسس انجمن سـخنرانی کرد، در همین بخش نیز ازحضور موثر و حمایت‌های وی تجلیل و قدردانی شد.

تجلیل ویژه از دکتر حسین افخمی و قدردانی از چهره‌های علمی بخش دیگری از برنامه بود که طی آن از علی‌اصغر کیا، رییس دانشکده علوم ارتباطات دانشگاه علامه طباطبایی، دکتر مهـدی فرقانی، دکتر محمد صحفـی، دکتر ناصر بزرگمهر، دکتر داوود زارعیان و طوبایی، صمدی، مظفری‌فرد، غلامرضا کاظمی‌دینان، امیرعباس تقی‌پور، مهدی باقریان و هوشمند سفیدی تجلیل به عمل آمد.

تجلیـل از حامیان و همراهان انجمن روابط عمومی ایران طی سال‌های گذشته بخش دیگری از این برنامه بود که طی آن از رعایایی مدیرعامل شرکت معرفان، خنده‌رو مدیرعامل پوشـاک آرنا حامی اصلی مراسـم، حسـن کرابی از روزنامه اطلاعات، میرحسـینی از روزنامه تفاهـم، جاودانی مدیرکل سـابق فرهنگ و ارشاد اسلامی استان تهران، مهندس بیات مدیر روابط عمومی شرکت توسعه منابع آب و نیروی ایران، درویشـی مدیر روابط عمومی اتاق بازرگانی تهران، خسروی سـردبیر روزنامه سمت و میلاد محمدی از روزنامه گسترش قدردانی شد.

خبر

شرط تخصیص کاغذ یارانه‌ای به ناشران اعلام شد استفاده کامل از سهمیه دریافتی دوره قبل

«جهان صنعت»-علی رمضانـی مدیرعامل خانه کتاب و ادبیـات ایران با اعلام اینکه نظارت بر توزیع و اسـتفاده از کاغذ یارانه‌ای تشدید می‌شـود، اظهار کرد: واردات کاغذ در کارگروه کاغذ معاونت امور فرهنگی وزارت فرهنگ و ارشـاد اسـلامی انجام می‌شود و بحث تخصیص، توزیع و نظارت به خانه کتاب و ادبیات ایران واگذار شده که کمیته مربوطه در این نهاد پیگیری امور آن را عهده‌دار است.

او اضافه کرد: در بخش ارجاعی به خانه کتاب شامل توزیع، نظارت و تخصیص؛ موضوع «تخصیص» توسـط کارگروهی صورت می‌گیرد که توسـط معاونت فرهنگی وزارت فرهنگ منصوب شده و در خانه کتاب کار تخصیص را انجام می‌دهند، همچنین خانه کتاب مساله «توزیع» را از طریق شرکت‌های تعاونی ناشران پیگیری و «نظارت» نیز توسط اتحادیه ناشران صورت می‌گیرد.

رمضانی گفـت: در این فرآیند خانه کتاب و ادبیات ایران ناشران دریافت‌کننده کاغذ را انتخاب نمی‌کند، بلکه ناشران کاغذ مورد نیاز خود را بر اساس کتابی که قصد انتشار آن را دارند در سایت درخواست می‌کنند و سپس در جلسه تخصیص کاغذ درخواست‌ها بررسی می‌شود.

کاغذی که پیش از این دریافت کرده، میزان اعلام وصولی که در خانه کتاب و ادبیات دارد و میزان شمارشی که انجام شده است همه در نحوه تخصیص کاغذ دخیل هستند.

وی ادامه داد: از بحث‌های جدی این دوره این اسـت که ناشـران باید از سـهمیه دریافتی کاغذ قبـل، به طور کامل استفاده کرده باشند.