روزنامه اقتصادی صبح ایران

جهان صنعت

ISSN 2252-0767

www.jahanesanat.ir

یکشنبه ۸ اسفند ۱۴۰۰ ■ ۲۵ رجب ۱۴۴۳ ■ ۲۷ فوریه ۲۰۲۲

سال هجدهم ■ شماره ۴۹۵۷ ■ ۱۶ صفحه ■ قیمت ۳۰۰۰ تومان

فریدون مجلسی دیپلمات پیشین در گفت‌و گو با «جهان صنعت»:

آتش‌نشان روسیه نباشیم

۲

عضو شورای شهر تهران در گفت‌و گو با «جهان صنعت»:

از سال ۸۹ هیچ ناوگان جدیدی به حمل و نقل عمومی اضافه نشده است

۱۴

افزایش تسهیلات تکلیفی بانک‌ها در بودجه ۱۴۰۱ منتفی شد

۳

عقب‌نشینی مجلس

سرمقاله

مخاطب هشدارهای سفیر اوکراین در بریتانیا

دکتر صلاح‌الدین هرسنی*

وادیم پریستایکو، سفیر اوکراین در انگلیس اخیرا در پی حمله روسیه به اوکراین گفت: زرادخانه هسته‌ای بزرگی داشتیم، آن را واگذار کردیم و این بلایی است که بر سر ما آوردند. این درس بزرگی برای ما و کشورهایی مثل ایران است که سپر هسته‌ای خود را کنار نگذارند.!!

اگرچه این نگرش و موضع سفیر اوکراین با توجه حمله میراث‌دار ارتش سرخ به کشورش یعنی اوکراین کمی قابل تامل است و شاید وجود یک زرادخانه می‌توانست از حمله نئوتزار و قانون جنگی جلوگیری کند، اما یقینا اگر رهبرانی این حرف وادیم پریستایکو را شنیده باشند، قطعا او را دیوانه و صلح‌ستیزی بیش خطاب نمی‌کنند.

ادامه در همین صفحه

نقد روز

ساژین چه می‌گوید؟ اولیانوف چه می‌گفت؟

محمد بهشتی‌وند- هیچ‌آدم سیاسی در ایران و حتی در روسیه و سایر کشورها نیست که قبول کند فردی به اسم ولادیمیر ساژین خاورشناس مطرح روس وجود دارد که هر چندگاه قلم در دست می‌گیرد و در خبرگزاری روسی اسپوتنیک درباره ایران و به ویژه مساله هسته‌ای ایران مطلب می‌نویسد، آدم مستقلی است و زبان گویای حکومت خودکامه روسیه نیست. این خاورشناس و مهره روسی البته دیر به دیر می‌نویسد و به تازگی چیزهایی می‌نویسد که ایران را بترساند و یا میان نیروهای اصولگرا که حالا همه قدرت را در دست دارند، اختلاف ایجاد کند و نیز راه‌های بازشده برای صلح هسته‌ای را با ارائه خبرهایی که احتمالا از اولیانوف می‌گیرد، دوباره مسدود کند.

وی در همین روزها دست به کارشده و در یک نوشته مشروح، ایران را می‌ترساند و به ایرانیان می‌گوید شما نیاز به نیروی برق به دست آمده از انرژی هسته‌ای ندارید. این روزها که مساله صلح هسته‌ای ایران به دلیل تهاجم روسیه به کشور مستقل اوکراین زیر سایه قرار گرفته است، برخی صاحب‌نظران بدبین به رفتار مرموز روس‌ها در جریان گفت‌وگوهای وین می‌گویند روسیه شاید بخواهد در مذاکرات مربوط به اوکراین از مساله هسته‌ای ایران به مثابه برگ برنده استفاده کند. آنها می‌گویند یکی از راه‌های به بن‌بست کشاندن گفت‌وگوهای وین، افشاگری درباره مفاد قرارداد احتمالی به زیان ایران است که حالا خاورشناس مطرح روس در مقاله اختصاصی برای خبرگزاری اسپوتنیک این افشاگری را کرده و تاکید می‌کند قرار نیست تحریم‌های ایران حتی در اندازه برداشتن تحریم نفت اجرایی شود.

این مقام روسی با صراحت و برخلاف نظر مقام‌های مذاکره‌کننده ایران، می‌نویسد: «مساله هسته‌ای ایران یکی از معدود محل‌های دیپلماتیکی است که مواضع مسکو و غرب در آن به هم نزدیک یا همسو شده است.» او سپس برای اختلاف‌افکنی و افشاگری درباره اینکه مقام‌های فعلی مذاکره‌کننده ایران دستاوردی ندارند می‌نویسد: «شرایط معامله اصلی باید در دو مرحله انجام شود. اول اینکه ایران غنی‌سازی اورانیوم بالای پنج درصد را متوقف می‌کند و آمریکا هفت میلیارد دلار بلوکه شده در بانک‌های کره‌جنوبی را به دلیل تحریم‌های آمریکایی آزاد می‌کند. اقدامات متقابل دیگری نیز پیش‌بینی شده است. پس از تایید اقدامات انجام شده، فاز اصلی آغاز خواهد شد... در پیش‌نویس توافقنامه لغو کامل تحریم‌ها پیش‌بینی نشده است، بلکه تنها معافیت‌های موقت بخش نفتی ایران از تحریم‌ها با اعتبار ۹۰ تا ۱۲۰ روزه است که با تصمیم رییس‌جمهور آمریکا تمدید می‌شود... برای ابراهیم رییسی، رییس‌جمهور ایران، مهم است که بازگشت تهران به توافق، مانند یک پیروزی بدون قید و شرط و سازش‌ناپذیر برای مذاکره‌کنندگان ایرانی محسوب شده توسط رییسی باشد. علاوه بر این، عوامل عینی دیگری نیز وجود دارد. به گفته کارشناسان، معادن اورانیوم ایران نمی‌توانند سوخت خام نیروگاه‌های هسته‌ای ایران را به طور کامل تامین کنند. اورانیوم در ایران در عمق ۳۵۰ متری زمین قرار دارد و یک کیلوگرم «کیک زرد» که از سنگ معدن استخراج شده در شرایط سخت معادن ایران ساخته می‌شود، پنج تا شش برابر قیمت جهانی خواهد داشت. بر این اساس، اورانیوم غنی‌شده و پیل‌های سوختی و انرژی نیروگاه‌های هسته‌ای برای ایران بسیار گران و از نظر اقتصادی زیان‌آور خواهد بود.»

حالا باید دید آیا توئیت‌هایی که اولیانوف درباره رسیدن به توافق هسته‌ای میان ایران و آمریکا با محوریت برنده شدن ایران در منازعه با آمریکا ارسال می‌کرد، بیهوده و برپایه دروغ بوده است یا اینکه این آقای خاورشناس دروغ می‌گوید و جوری می‌نویسد که مقام‌های آمریکایی می‌نویسند و می‌گویند؟

حمله نظامی روسیه علیه اوکراین ادامه دارد

آغاز جنگ خیابانی در کی‌یف

۴

«جهان صنعت» در گفت‌وگو با کارشناسان بررسی کرد

ایران؛ فرصت‌ها و تهدید های جنگ اوکراین

۲

ادامه سرمقاله

مخاطب هشدارهای سفیر اوکراین در بریتانیا

در این ارتباط فقط یک رهبر اگر زنده بود مثل وادیم پریستایکو فکر می‌کرد و او کسی نبود جز مائو تسه تونگ رهبر انقلاب فرهنگی چین. مائو معتقد بود که جنگ را نمی‌توان حتی برای یک لحظه از سیاست جدا کرد. مائو معتقد بود: سیاست، جنگ بدون خونریزی است، حال آنکه جنگ، سیاست با خونریزی است. مائو همچنین اعتقاد داشت که قدرت سیاسی الزما و فقط از لوله تفنگ در می‌آید و انقلاب‌ها در اوج جنگ به پیروزی می‌رسند. در عصر حاضر که عصر وداع با اسلحه است، آیا داشتن زرادخانه و بمب‌های هیدروژنی و موشک‌های نقطه‌زن اولویت دارد، یا نان و اقتصاد باثبات و داشتن یک اقتصاد جهان‌روا؟ محتملا وادیم پریستایکو نمی‌داند که نئوتزار روس به جهت نداشتن یک اقتصاد جهان‌روا و باثبات، قانون جنگی خود را در قبال اوکراین به کار برده است. این نمی‌تواند برای یک کشور افتخارآمیز باشد که ناوهای اتمی‌اش در اقیانوس‌ها در حرکت و تفنگ‌هایش آماده شلیک باشند، اما اقتصادش شکننده و وابسته به کشورهایی باشد که خریدار انرژی‌اش باشند. به نظر می‌رسد که نئوتزار روس قانون جنگی یا همان قانون یاسای چنگیز خود را بدان جهت علیه اوکراین به کار برده است تا تلافی و جبران مافاتی را بابت شکست از بلوک غرب در جنگ سرد کرده باشد و اینکه خواسته باشد عقده‌های شکست خفت‌بار اردوگاه سوسیالیستی را تا اندازه‌ای این‌گونه از دل بیرون کند. امیدوارم که تصمیم‌سازان و تصمیم‌گیران دستگاه دیپلماسی این حرف وادیم پریستایکو را نشنیده باشند و به آن وقعی ننهند و درسی برای آنان نباشد، چون اگر حرف سفیر اوکراین در انگلیس را شنیده باشند، قطعا تحت‌تاثیر رفتارهای نارسیسمی و البته سادیسمی نئوتزار روسیه و به بهانه داشتن یک زرادخانه برای مصونیت، ممکن است برجام را به اوکراین بفروشند و میز مذاکره در وین را ترک کنند.

*کارشناس مسائل بین‌الملل

ادامه دیدگاه

آزمون و خطاهای مدیریتی و قانونگذاری را متوقف کنید

اما شوربختانه تنور جنگ قدرت میان جناح‌ها و گروه‌های سیاسی اغلب فاقد شناسنامه و مرامنامه مشخص و راهبردی در این چند دهه به قدری داغ و پرتنش بوده که هیچ‌یک از این آسیب‌های بزرگ اجتماعی و فرهنگی اغلب غیرقابل جبران، جایی در سپهر اندیشه دولتمردان، قانونگذاران و زمامداران ما نداشته است. خصوصا در حوزه قانونگذاری تحت تاثیر تعلقات جناحی و گروهی و دگم‌اندیشی‌های فردی و نظری خود چنان غرق شده‌ایم که کمترین توجهی به پیامدهای بحران‌آفرین طرح‌ها و لوایحی که از تصویب می‌گذرانیم نشان نمی‌دهیم. تصویب بسیار شتابزده طرح به اصطلاح صیانت از حقوق شهروندان در فضای مجازی، آن هم در شرایطی که یکی از حساس‌ترین و پرمخاطره‌ترین لوایح دولت یعنی لایحه بودجه در صحن علنی مجلس در دست بررسی است و تمام هوش و حواس نمایندگان باید روی جزئیات این لایحه متمرکز باشد، نمونه بارزی از حلقه زنجیر آزمون و خطاهای قانونگذاری طی چهار دهه بعد از پیروزی انقلاب اسلامی در کشور ما است که اگر نهادهای بالادستی مجلس آن را ابطال نمی‌کردند می‌توانست همچون اقدام شتابزده دولت دوازدهم در افزایش بدون اعلان قبلی قیمت بنزین به عاملی برای ایجاد یک بحران اجتماعی تبدیل شود؛ آن هم به خاطر تصویب طرحی که در دنیای به سرعت در حال پیشرفت امروز و در مقایسه با انبوه مشکلات اقتصادی و اجتماعی که جامعه امروز ایران با آن درگیر است، کمترین اولویتی در فهرست نیازها و مطالبات فوری و حیاتی ۸۰ میلیون جمعیت کشور ندارد.

با یک نگاه خوشبینانه می‌توانیم تصور کنیم همه دولتمردان و همه نمایندگان مجلس که دارند به شیوه آزمون و خطا قانون وضع می‌کنند، یا دست به تصمیم‌گیری‌های اجرایی برای مردم می‌زنند، انسان‌های خوب، شریف و از هر جهت منزهی هستند که قصد و نیتی جز خدمت به مردم و مملکت ندارند، اما به پشتوانه مشاهدات و تجربیات چهار دهه گذشته نمی‌توانیم بپذیریم که همه این بزرگواران با برخورداری از دانش، تحصیلات و تخصص‌های علمی مرتبط، فارغ از هرگونه رابطه‌سالاری و قوم و قبیله‌سالاری و صرفا براساس فرهنگ شایسته‌سالاری تصدی مناصبی را که در اختیار دارند، برعهده گرفته‌اند. چه اگر چنین می‌بود، بعد از گذشت بیش از چهار دهه از پیروزی انقلاب، حتی با وجود تحریم‌های اقتصادی آمریکا و متحدانش، مردم ایران باید روز و روزگار و شرایط زندگی به مراتب بهتر از آنچه امروز دارند، می‌داشتند و کمرشان اینطور مظلومانه زیر بار انواع مشکلات معیشتی خم نمی‌شد.

اگر قانونگذاران ما تحت تاثیر احساسات و دیدگاه‌های صرفا شخصی و جناحی و به روش آزمون و خطا اقدام به وضع قانون نمی‌کردند، به جای پرداختن به بررسی و تصویب طرح موهوم صیانت از حقوق کاربران فضای مجازی، وقت و انرژی خود را صرف صیانت از اقتصاد کشور، صیانت از معیشت و رفاه مردم در برابر هیولای خانمان‌سوز فقر و فلاکت، صیانت از سلامت جامعه در برابر اختلاس‌ها و مفاسد اقتصادی بزرگ می‌کردند و برعکس تصوری که از فضای مجازی در ذهن خود دارند، نه‌تنها تصمیم به بستن یا محدود کردن دسترسی مردم و صاحبان مشاغل به این فضا نمی‌گرفتند، بلکه فضای مجازی را برای معرفی و برداشتن نقاب از چهره اختلاسگران و مفسدان اقتصادی و کسانی که از این طریق به اقتصاد و به اعتبار و حیثیت کشور و نظام نزد افکار عمومی مردم جهان لطمه می‌زدند، به کمک می‌طلبیدند، ضمن آن‌که اصولا ورود به مقوله فضای مجازی که از پیچیده‌ترین دستاوردهای تکنولوژی امروز جهان است و ابزار بی‌نهایت حیاتی برای بسیاری از کسب‌وکارها محسوب می‌شود، نیاز به تخصص، دانش و سطح آگاهی بسیار بالایی دارد.

از یک نگاه می‌توانیم آزمون و خطاهای بی‌شمار مدیریتی و قانونگذاری در کشور خود را علاوه بر فقدان فرهنگ شایسته‌سالاری به مشکلات کار رانندگانی تشبیه کنیم که میزان تسلط آنها به رانندگی در حد رانندگی با خودروهای شخصی از نوع پراید است، اما فرهنگ رابطه‌سالاری و قوم و قبیله و جناح‌سالاری رایج در انتصاب‌ها و عزل و نصب‌ها آنها را مامور رانندگی با تریلی‌های هجده‌چرخ که تفاوتی از عرش تا فرش با راندن خودروهای سواری دارد، کرده است.

اتفاق بسیار تلخی که سرچشمه و مادر اکثریت قریب به اتفاق امروز کشور و جامعه ما در تمامی زمینه‌های اقتصادی، اجتماعی، فرهنگی و روابط ما با جهان خارج است و به همین سبب تنها راه برون‌رفت از باتلاق این مشکلات، سپردن زمام امور کارهای بزرگ به دست انسان‌های بزرگ و کاردان و مستقل و مبرا از هرگونه رابطه‌سالاری و قوم و قبیله‌سالاری است که به چیزی جز منافع و مصالح ملی و کمک به ساختن آینده‌ای روشن برای این مرز و بوم و مردم آن نمی‌اندیشند و با فوت و فن‌ها و ظرایف رانندگی با تریلی‌های هجده‌چرخ و بزرگ‌تر از آن به خوبی آشنا هستند؛ زمان برون‌رفت از باتلاق این مشکلات به سرعت دارد می‌گذرد و هرگونه غفلت‌ورزی به بهای پشیمانی‌های بزرگ، هم برای مردم و مملکت و هم برای حکمرانان ما تمام خواهد شد.

جوابیه

وزارت اقتصاد تاکید کرد:

تسهیل در فرآیند اخذ ضامن، تنها تغییر در رویه ارائه تسهیلات است

دفتر امور بانکی و بیمه وزارت امور اقتصادی و دارایی با انتشار جوابیه‌ای ضمن پاسخگویی به مطلب مندرج در «جهان‌صنعت» با عنوان «اقدامات نمایشی وزارت اقتصاد به نفع مردم نیست» اعلام کرد: بانک‌ها باید مطابق با شرایط و روال سابق به متقاضیان، تسهیلات پرداخت کنند و تنها تغییری که در بخشنامه صادر شده توسط وزارت اقتصاد روی داده است، تسهیل در فرآیند اخذ ضامن است.

در متن جوابیه منتشر شده از سوی دفتر امور بانکی و بیمه وزارت اقتصاد به مطلب مندرج در روزنامه «جهان‌صنعت» که در مورخ ۱۴۰۰/۱۲/۱ با عنوان «اقدامات نمایشی وزارت اقتصاد به نفع مردم نیست» منتشر شده، آمده است:

مطابق ماده (۱) آیین‌نامه تسهیلات اعطایی بانکی، اعطای تسهیلات توسط بانک‌ها، باید به ترتیبی صورت پذیرد که براساس پیش‌بینی‌های مربوط، اصل منابع تامین شده برای تسهیلات و همچنین سود مورد انتظار تحقق، در مدت معین قابل برگشت باشد. همچنین به موجب ماده (۶) آیین‌نامه مذکور، اعطای تسهیلات عنداللزوم، به تشخیص بانک، منوط به اخذ تامین کافی برای حفظ منافع بانک و حسن اجرای قراردادهای مربوط می‌باشد. همان‌طور که ملاحظه می‌گردد براساس مواد قانونی مذکور اولا- اعطای تسهیلات بانکی باید به گونه‌ای باشد که بانک از برگشت اصل و سود مورد انتظار تسهیلات اطمینان حاصل نماید.

ثانیا- این مهم منوط به اخذ تامین کافی است. بر این اساس در ابلاغیه شماره ۶۲/۱۸۰۴۹۲ مورخ ۱۴۰۰/۱۰/۲۹ وزارت امور اقتصادی و دارایی علاوه بر اعتبارسنجی و گواهی کسر از حقوق، حسب مورد اخذ یک برگ چک یا سفته مورد تاکید قرار گرفته است، ضمن اینکه درخصوص کارکنان شاغل در شرکت‌های خصوصی با توجه به رتبه اعتباری و مبلغ تسهیلات، علاوه بر موارد یاد شده ارائه یک ضامن نیز الزامی است. ذکر این نکته ضروری است که در روال پرداخت تسهیلات بانکی تغییر ایجاد نشده است و تمامی بانک‌ها باید مطابق با شرایط و روال سابق به متقاضیان، تسهیلات را پرداخت کنند و تنها تغییری که در این بخشنامه روی داده است تسهیل در فرآیند اخذ ضامن است.

لازم به ذکر است براساس ابلاغیه صادره به بانک‌های دولتی و خصوصی، صراحتا مقرر شده که اعطای تسهیلات مذکور در چارچوب قوانین و مقررات مربوط و تصویب ارکان اعتباری و مدیریتی بانک‌ها صورت پذیرد و در متن ابلاغیه فوق‌الذکر هیچ تکلیفی درخصوص افزایش سقف اعتباری به بانک تحمیل نشده و بانک‌ها مکلفند در پرداخت تسهیلات، مدیریت منابع و مصارف را مدنظر قرار دهند. با این حال با توجه به پیگیری‌های به عمل آمده، پرداخت تسهیلات براساس ضوابط ابلاغی توسط بانک‌ها در حال انجام بوده و تاکنون بانک‌های مشمول همراهی لازم را برای تحقق موضوع به عمل آورده‌اند.

مدرس گردشگری نجومی و عضو کمیته نجوم در گفت‌وگو با «جهان‌صنعت» اعلام کرد

گردشگری نجومی بر مدار صعود

نادر نینوایی- در بیست سال اخیر به مرور ستاره‌شناسی آماتوری به یکی از شاخه‌های پرطرفدار صنعت گردشگری تبدیل شده و تحت عنوان گردشگری نجومی طرفداران خاص خود را پیدا کرده است.

۱۵

«جهان‌صنعت» در گفت‌وگو با تحلیلگر بازار سرمایه بررسی می‌کند

دامنه نوسان پویا، رمز تحرک بازار

زینب مختاری- دامنه‌نوسان قیمت سهام یکی از چالش‌های بزرگ معامله‌گران بازار سرمایه است. طی سال‌های اخیر دیدگاه‌های زیادی درباره کارکردهای دامنه نوسان و مزایا و معایب آن مطرح شده است؛ به تبع تفاوت دیدگاه‌ها، با تغییر روسای سازمان بورس، تغییراتی نیز در حدود دامنه نوسان ایجاد شده که پیامدهای مختلفی نیز داشته است.

۵

اختلاف‌نظرها در پی حذف افزایش مالیات سیگار ادامه دارد

به نام سلامت، به کام بودجه

گروه صنعت- بودجه ۱۴۰۱ در حالی به مجلس ارائه شد که همزمان با مشکلاتی که در تحقق منابع آن وجود دارد، بحث افزایش مالیات‌ها که به گفته برخی کارشناسان سهم آن به ۷۰ درصد می‌رسد، یکی از موارد مهم اختلاف‌برانگیز بودجه سال آینده است.

۸

دیدگاه

آزمون و خطاهای مدیریتی و قانونگذاری را متوقف کنید

غلامرضا کیامهر

۴۳ سال از پیروزی انقلاب اسلامی می‌گذرد، اما هنوز چه در حوزه قانونگذاری و چه در عرصه‌های مدیریتی در حال آزمون و خطا هستیم و توجه نداریم که این آزمون و خطاها چه هزینه‌های سنگینی را بر مردم و مملکت تحمیل کرده و چه ضربه‌های هولناکی را به اقتصاد و کیان جامعه ما وارد ساخته است. نمونه‌های بسیاری از آزمون و خطاهای قانونگذاری، اجرایی و مدیریتی در هر دوره‌ای که مجلس جدیدی تشکیل می‌شود و در دوره هر دولتی که بعد از انتخاباتی پر از حرف و حدیث، زمام امور کشور را در دست می‌گیرد، به وضوح شاهد بوده‌ایم و در این چهار دهه هزینه سنگین این آزمون و خطاهای مدیریتی را با سقوط مداوم شاخص‌های مهم اقتصادی و روند نزولی سلامت اجتماعی و فرهنگی جامعه در اشکال مختلف که گسترش دامنه فقر، افزایش جمعیت معتادان، گسترش پدیده کارتن‌خوابی و زباله‌گردی، افزایش نرخ بیکاری، افزایش بی‌سابقه جرم و جنایت و سرقت و دیگر اعمال تبهکارانه در جامعه، افزایش دهشتناک موج مهاجرت تحصیلکردگان و نخبگان به خارج از کشور، سقوط بی‌وقفه و اسفبار ارزش پول ملی، تلاش کیان خانواده‌ها و از همه خسارت‌بارتر زوال سرمایه اجتماعی که اصلی‌ترین و اساسی‌ترین ستون نگهدارنده اعتماد متقابل میان مردم و کارگزاران دولت و نظام در هر جامعه‌ای محسوب می‌شود، به وضوح نظاره کرده‌ایم.

ادامه در همین صفحه

انا لله و انا الیه راجعون

با نهایت تاسف و تاثر درگذشت مادری مهربان مرحومه مغفوره

حاجیه خانم بی‌بی کتایون جهان‌بین

(مادر مکرمه آقای دکتر خداداد غریب‌پور)

را به اطلاع کلیه شما عزیزان، دوستان و آشنایان می‌رسانیم.
به همین مناسبت مجلس ترحیمی در روز **یکشنبه** مورخ **۱۴۰۰/۱۲/۰۸** ساعت **۱۴** الی **۱۵:۳۰** در مسجد نور واقع در میدان فاطمی برگزار می‌گردد.
حضور شما سروران گرامی در این مراسم و تلاوت آیاتی چند از کلام‌الله مجید موجب شادی روح آن مرحومه و تسلی خاطر بازماندگان خواهد شد.

از طرف خانواده‌های غریب‌پور، جهان‌بین و سایر دوستان، آشنایان و بستگان

۰۲۱-۸۸۰۵۰۲۸۶
۰۲۱-۸۸۰۵۰۶۸۴

سازمان آگهی های روزنامه جهان صنعت

خبر

حمله به پتروشیمی راه‌آوران فنون ماهشهر

«جهان‌صنعت»– شامگاه شنبه ۷ اسفندماه خبری در فضای مجازی با عنوان حمله تروریســی به پتروشــیمی راه‌آوران فنون ماهشهر منتشر شــد که در آن به آتش‌ســوزی ۱۰ خودرو اشــاره شده بود. رییس روابط عمومی سازمان منطقه ویژه اقتصادی پتروشیمی ماهشهر گفت: حمله انجام شده به پتروشیمی راه‌آوران فنون ماهشهر تروریستی نیست.

محسن ادیبی اظهار کرد: حمله انجام شده به پتروشیمی راه‌آوران فنون ماهشهر تروریستی نیست. این حادثه بعد امنیتی دارد اما با قصد تروریستی انجام نشده است.

وی افزود: ابعاد موضوع از طریق مراجع ذی‌صلاح و دستگاه‌های امنیتی در حال پیگیری است.

ادیبی عنوان کرد: این اتفاق حوالی ساعت ۲ بامداد روز شنبه(۷ اسفندماه) توسط افرادی که نیت آنها نامشخص است رخ داده است.

وی بیان کرد: این افراد به مهمانسرای پتروشیمی راه‌آوران فنون ماهشهر که خارج از ســایت‌های پنج‌گانه پتروشیمی ماهشــهر و در مجاورت شهرک بعثت قرار دارد، حمله کردند. اقدام این افراد منجر به آتش‌سوزی ۱۱ خودرو که متعلق به ساکنان محل بوده شد.

رییس روابط عمومی سازمان منطقه ویژه اقتصادی پتروشیمی ماهشهر گفت: خوشــبختانه این حادثه هیچ خســارت جانی نداشته و خسارت‌های به وجود آمده مالی بوده است.

عضو کمیسیون امنیت ملی:

اخبار خوبی از مذاکرات به گوش نمی‌رسد

«جهان‌صنعت»–محمودوند عضو کمیسیون امنیت ملی مجلس در جلسه علنی دیروز گفت اخباری که پیرامون توافقات به ما رسیده خوب نیست. او تاکید کرد که منافع ملت ایران باید رعایت شود.

او ادامه داد: اگر قانون راهبری مجلس رعایت نشود قطعا دولت باید پاسخگو باشد. با این حال به گفته او، متاسفانه اخبار خوبی از تیم مذاکره‌کننده به گوش نمی‌رسد.

در واکنش به اظهارات محمود وند، مصری، نایب‌رییس مجلس شورای اسلامی که ریاست جلسه را برعهده داشت، گفت: بنابر دعوت مجلس، آقای امیرعبداللهیان فردا برای توضیحات پیرامون مذاکرات به کمیسیون می‌آید.

او گفت: از آنجا که مجلس درگیر بررسی لایحه بودجه سال آتی است قرار است فردا کمیسیون امنیت ملی و سیاست خارجی جلسه‌ای با حضور وزیر امورخارجه به منظور بررسی روند مذاکرات برگزار کند.

علت برکناری سفیر ایران در لندن

«جهان‌صنعت»–سعید خطیب‌زاده سخنگوی وزارت خارجه گفت: محسن بهاروند سفیر ایران در لندن در کنار ۳۷ سفیر دیگر در لیست تغییر هستند.

گفتنی است برخی خبرگزاری‌ها پنجشنبه گذشته اعلام کردند که سفیر ایران در لندن برکنار شده است.

پنجشنبه قبل بود که انتشار تصاویری از برپایی جشن سالگرد پیروزی انقلاب در محل سفارت ایران در لندن، با حواشی همراه شد. گفته می‌شود، این مراسم که تصاویری از آن نیز در رسانه‌ها و فضای مجازی منتشر شده بود، هیچ سنخیتی با آداب و فرهنگ جمهوری اسلامی ایران و حتی عرف دیپلماتیک نداشت.

حاضرین در مهمانی سفارت، حتی پروتکل‌های اولیه حضور در اماکن دیپلماتیک ایران (از جمله رعایت حجاب) را زیر پا گذاشته بودند. این اقدام هنجارشکنانه سفارت کشورمان موجی از ناراحتی عمومی را در پی داشت و با اعتراض گسترده افکار عمومی مواجه شد.

بعد از آن بود که اعلام شد محسن بهاروند سفیر ایران در لندن به دستور وزیر امور خارجه برکنار و به تهران فراخوانده شده است. یکی از دلایل برکناری بهاروند، برگزاری مراسم خارج از عرف در سفارت ایران بوده است.

سخنگوی شورای نگهبان درباره طرح صیانت:

تا متن اصلی را نبینیم، اظهارنظر نمی‌کنیم

«جهان‌صنعت»–سخنگوی شورای نگهبان در پاسخ به سوالی درباره طرح صیانت از فضای مجازی گفت: گاهی تصویب یک قانون فرازونشیب‌های فراوانی دارد و تفاوت متن اولیه تا طرح نهایی زیاد است و ممکن است متن تغییرات زیادی کند. با توجه به اینکه نمی‌دانیم مصوبه مجلس چه خواهد بود نمی‌توانیم اظهارنظر کنیم فقط باید وفاق بیشتری نسبت به این طرح وجود داشته باشد و موافقان و مخالفان در فضای آرامی نظرات خود را اعلام کنند.

هادی طحان‌نظیف در پاسخ به سوالی درباره رویکرد شورای نگهبان در مواجهه با طرح صیانت گفت: ما هرچه منع شرعی یا قانونی داشته باشد را اعلام می‌کنیم اما تا متن اصلی را نبینیم نمی‌توانیم راجع به آن اظهارنظر کنیم.

حمله عضو جبهه پایداری به توافق تیم باقری کنی در وین

«جهان صنعت»–محمود نبویان نماینده مردم تهران در مجلس شورای اسلامی در نشست دیروز مجلس طی تذکری بیان کرد: شاید روزهای آینده قرار باشد توافق هسته‌ای انجام شود اما اگر دقت کنیم در این توافق آنچه که مطلوب نمایندگان و ملت ایران اســت، وجود ندارد. اگر به دولت سابق انتقاداتی داشتیم بحث هیکلی و شخصی نداشته‌ایم.

وی ادامه داد: مشــکلات زیادی در این توافق وجود دارد که ما باید به هوش باشیم، به طور مثال درباره لغو تحریم‌های آیسا و کاتسا مطلقا تعهد ندادند. در لیســت (sdn) که لیست رفع تحریم ۲۰۰ نفر مد نظر بود به ۹۸۰ مورد رسید اکنــون آقایــان گفتند تنها تحریم ۲۰ نفر را برمی‌دارند و بر روی همین موضوع توافق می‌کنند.

نماینده مردم تهران در مجلس تاکید کرد: درباره کانورشن یعنی تبدیل ارز تعهد نداده‌اند که انجام می‌شود یعنی وقتی نفت می‌فروشیم معلوم نیست درآمد ارزی آن را بتوانیم به دست بیاوریم. در بحث تحریم‌ها آمریکا مطلقا تعهد نداده است که از برجام خارج نشود. متاسفانه دوستان تیم قبلی مذاکرات مسوولان اصلی این مذاکرات هستند، نمی‌خواهم اسم بیاورم، ما سه گروه داریم؛ گروه تحریم، گروه هسته‌ای و گروه اجرایی. مسوولان این کمیته‌ها همانند کسانی هستند که برجام را فتح‌الفتوح می‌دانستند، باید به این مورد خیلی توجه کنیم.

نبویان با تاکید بر اینکه ما می‌توانیم از طرف غربی تضمین بگیریم تا در کنگره آن را تصویب کند، گفت: شاید بگویند کنگره مخالفت کند، این در حالی است که اکثر اعضای کنگره آمریکا دموکرات هستند و بایدن هم از همین جریان است. لازم نیست که مصوبه کنگره به آن صورت باشد، ما سه نوع داریم، یک دستور اجرایی و یک دستور اجرایی کنگره‌ای داریم که برای آن رأی نصف به علاوه یک کافی است.

وی افزود: متاسفانه در توافق آماده شده این موارد وجود ندارد، به جای آن که آنها به ما تضمین دهند از برجام خارج نمی‌شوند از زبان ما در این توافق آمده است که ایران می‌گوید بایدن گفته است مادامی که ایران به وظایفش عمل می‌کند، آمریکا از تعهداتش خارج نمی‌شود یعنی به جای اینکه ما از او تعهد بگیریم، از ما تعهد می‌گیرد.

این نماینده مجلس یازدهم بیان داشت: درباره اجرا هم قرار بود آمریکا تحریم‌ها را لغو کند، از سوی ما راستی‌آزمایی شود سپس در مجلس گزارش داده شود بعدا نمایندگان اجازه توافق را بدهند که متاسفانه هیچ‌کدام از این مراحل وجود ندارد. آن‌طور که من اطلاع دارم آمده است که غربی‌ها روی کاغذ خواهند نوشت تحریم‌ها را غیب یا برداشته‌ایم و ایران باید به سمت اجرای تعهدات برود.

نامه ضدبرجامی عجیب یک وزیر اقتصادی به رییسی

«جهان‌صنعت»– مجری شبکه افق از نامه یک وزیر اقتصادی به رییس‌جمهور درباره برجام خبر داد.

امیرحســین ثابتی مجری شــبکه افق در توئیتی نوشت که یکی از وزرای مهم اقتصادی دولت با نگارش نامه‌ای به رییس‌جمهور اعلام کرده که هیچ نیازی به توافق برای اداره کشور ندارد و امور جاری کشور را با شرایط فرض ادامه تحریم‌ها می‌تواند به خوبی جلو ببرد. کما اینکه در شش ماه گذشته نیز توانسته وضعیت قابل قبولی را در مقایسه با دوره قبل ارائه دهد.

«جهان‌صنعت» در گفت‌وگو با کارشناسان بررسی کرد

ایران؛ فرصت‌ها و تهدیدهای جنگ اوکراین

آرزو فرشید– پوتین بالاخره جنگی که دنیا نگرانش بود را به راه انداخت و حالا چشم‌های نگران مردم دنیا به اوکراین است. برخی کشورها صریح و قاطع روسیه را به خاطر حمله نظامی و تعرض به خاک یک کشــور دیگر محکوم کرده و برخی نیز ســعی کرده‌اند بیشتر به همدردی با اوکراین بپردازند و منافع خود را به خطر نیندازند. ســخن گفتن از منافع احتمالی در پرتو جنگ و خونریزی در گوشه‌ای از دنیا البته به هیچ‌وجه به معنی حمایت از جنگ نیست، بلکه صرفا ناظر به اهمیت تامین منافع ملی در همه وضعیت‌هاست و نمی‌توان انکار کــرد که این توجه به منافع ملی از جمله الزامات حکمرانی خوب است.

حالا که در اوکراین جنگ شده نیز فارغ از اینکه مواضع رسمی ایران را چقدر قبول داریم، باید به این توجه کنیم که وضعیت کنونی چه منافع و حتی چه آسیب‌هایی برای کشور ما دارد.

درباره منافع احتمالی ایــران اما اتفاق نظری وجود ندارد و حتی شــاهدیم که برخی رسانه‌ها و کنشگران سیاسی به این موضوع هم رنگ و لعاب جناحی داده‌اند. مثلا روزنامه‌های اصولگرا فرصت را مناسب دیده‌اند تا به اصلاح‌طلبان بتازند و همزمان با آنکه آنان را غرب‌گرا می‌خوانند، به سیاست‌ها به خصوص سیاســت خارجی آنان انتقاد کنند. این گروه معتقدند که درگیری فعلی ناشی از آن است که غرب و مشخصا آمریکا پشت اوکراین را خالی کرده است، بعضا هم از ناتوانی آمریکا در حمایت از متحدانش می‌گویند.

نکتــه قابل اعتناتر در تحلیل ایــن گروه را در گزارش دیروز «وطن امروز» که از دنیای موشک‌ها نوشته بود، می‌بینیم. تحلیلی که سعی دارد از اتفاق اخیر به این نتیجه برسد که توانمندی نظامی از هر موضوع دیگری در دنیا مهم‌تر است.

جدای از این نگاه سیاسی، شاهد تحلیل‌های مختلفی درباره منافع احتمالی این جنگ برای ایران هستیم که از قضا در این باره هم اتفاق نظری وجود ندارد. گروهی از کارشناسان معتقدند که وضعیت کنونی از جهات مختلف برای ایران حائز اهمیت اســت و لذا محتاطی جمهوری اسلامی ایران در محکوم کردن اقدام روسیه را منطقی می‌دانند.

■ از همسایگی با ناتو تا مذاکرات

مثلا امیرعلی ابوالفتح تحلیلگر مسائل بین‌الملل در یک رشــته توئیت درباره منافع ایران و جنگ اوکراین نوشــته: «ایران و روســیه در مورد توقف روند گسترش عضویت ناتو به سمت شرق، منافع مشترک دارند. اگر آمریکا موفق شود که اوکراین را به عضویت ناتو درآورد، در مرحله بعدی، سه کشور حوزه قفقاز، شامل گرجستان، ارمنستان و جمهوری آذربایجان به ناتو خواهند پیوست.

در ایــن صورت ایران به جــای همجواری با فقط یک کشــور عضو ناتو -ترکیه- با سه کشور عضو ناتو همســایه خواهد شد، آن هم با کشوری مانند جمهوری آذربایجان با اختلافات عدیده‌ای میان تهران و باکو.»

وی افزوده: «تحریم گســترده روسیه از جانب غرب، زمینه تقویت همکاری‌های اقتصادی میان ایران و روسیه را فراهم می‌کند، زیرا از این به بعد، نظام اقتصادی روسیه به دلیل همکاری اقتصادی با ایران نگرانی‌های کمتری از تاثیرات ناشی از تنبیهات غرب خواهد داشت.»

به باور وی، «با تشدید اختلافات میان روسیه و ناتو، روابط روسیه با ترکیه به عنوان یک عضو ناتو رو به وخامت خواهد گذاشت و فعالیت‌های منطقه ترکیه با چالش‌هایی از سوی روسیه مواجه خواهد شــد. این روند می‌تواند حداقل در سوریه، به نفع ایران، روسیه و نظام سیاسی سوریه تمام شود.»

این کارشناس مســائل بین‌المللی همچنین نوشته: «اسراییل به دلیل پیروی از آمریکا، مجبور خواهد شــد ســطح مناســبات خود را با روسیه کاهــش دهد که این رخــداد، می‌تواند در نهایت تهدیدات ناشی از اســراییل علیه ایران را تعدیل کند. ایــران به عنوان یکی از اصلی‌ترین بازیگران در خاورمیانه، برای هر دو طرف مناقشه از اهمیت بیشــتری برخوردار خواهد شد. غرب برای اینکه اتحاد میان تهران- مســکو قوی‌تر نشود، باید به دغدغه‌های ایران توجه کند. روسیه نیز در شرایط تحریمی، به حفظ روابط گرم با ایران بیش از پیش نیاز خواهد داشت.»

ابوالفتح در پایان آورده: «تهدیدات امنیتی برای ایران از جانب کشوری که قبلا دشمن بوده و اکنون دوست- یعنی روسیه- از تهدیدات امنیتی از جانب کشوری که قبلا دوست بوده و اکنون دشمن- یعنی آمریکا- کمتر خواهد بود.»

برخــی دیگر از کارشناســان نیــز معتقدند کــه وضعیت فعلــی و بالاگرفتن اختلافات بین روسیه و آمریکا و غرب سایه خود را بر مذاکرات هسته‌ای ایران در وین هم خواهد انداخت. این گروه معتقدند از یک سو درگیری روسیه می‌تواند به تاخیر در مذاکرات منجر شود و می‌دانیم که طیفی در ایــران خواهان این تاخیر بوده و باور دارند که هر روز پیشرفت برنامه هسته‌ای سبب می‌شــود مــا در مذاکرات وین دســت بالاتر را داشته باشیم. از طرف دیگر برخی معتقدند که درگیری روسیه که تاکنون سعی داشت نماینده ایــران در مذاکرات وین باشــد، با طرف غربی و آمریکا کــه اصلی‌ترین طرف مناقشــه با ایران اســت، خیلی به نفع ما تمام نخواهد شد. فقط این نیست و گروهی از کارشناسان نیز معتقدند که ایــران باید از دغدغه و درگیری روس‌ها که انحصار بازار تامین گاز اروپا را دارد، به نفع خود اســتفاده کند. درباره توان و ظرفیت ایران برای استفاده از موقعیت‌های مذکور (به فرض اینکه در وجود این موقعیت‌ها حرف و حدیثی نباشد) اما تردیدهایی وجود دارد.

■ همگرایی تحریم‌شدگان

محمدجواد جمالی‌نوبندگانی کارشناس مسائل بین‌الملل اما سعی دارد نگاه منطقی به مساله داشته باشد. او حساب بررسی منافــع ملــی را از حمایــت از جنگ جدا کرده و به «جهان‌صنعت» می‌گوید: «جمهوری اسلامی از درگیری و جنگ و تنش حمایت نمی‌کند.» وی به تجربه هشــت ســال جنگ و مشــاهده آثار آن در کشور، اشاره کرده و می‌گویــد: «به طور کلی مــا راضی به جنگ نیستیم چون مردم، کودکان و زنان و بی‌پناهان خیلی آســیب می‌بینند. اما اتفاقاتی وجود دارد که از جمله نتایج غیرقابل اجتناب این درگیری‌ها در صحنه سیاسی و بین‌المللی است و باید دید کــه آیا در این بین نتیجه مثبتی برای ما وجود دارد یا خیر؟»

جمالی‌نوبندگانی در شــرح منافع احتمالی ایران می‌گوید: «می‌توان گفت آن کســانی که از طــرف آمریکایی‌هــا و غرب تحریم شــده‌اند یعنی چین و روســیه و به خصوص روســیه که تحریم‌های شــدیدتری علیه او اعمال شــده، از نظر سیاســی برای مدیریــت تحریم و مقابله با طرف مقابل که دشمن مشترک ما است، بیشتر به ما کمک می‌کنند چون اشتراک عمل و منافع دوجانبه و چندجانبه قوت می‌گیرد.»

وی می‌افزاید: «مســاله بعدی این است که الان درگیــر مذاکرات ۱+۵ هســتیم و روس‌ها هــم قبلا مواضع خوبی بــه نفع ما گرفته بودند لذا فکر می‌کنم که این موضع آنها با قوت ادامه پیدا خواهد کرد. نکته دیگر اینکه برخی در داخل کشور متاســفانه همگام با پروپاگاندی غربی‌ها می‌گوینــد که این یک معامله مربوط به ایران و اوکراین بوده اما مســاله اوکراین از دو دهه قبل و وقتی که پوتین ســر کار آمد، مطرح بوده و از همان وقت گفته که اگر ناتو بخواهد گســترش پیدا کند، واکنش خواهیم داشت.

ضمن اینکه روس‌ها اعلام کرده‌اند که مساله اوکراین برای آنها مساله امنیت ملی است و ربطی به برجام ندارد. آنها حاضر شــدند که این همه ریسک سیاسی و بین‌المللی را بپذیرند پس این به خاطر برجام و ایران نبوده است. آنها به خاطر منافع ملی خود و حفظ یکپارچگی روســیه که اگــر ناتو مهره خود را در اوکراین می‌گذاشــت موجب تجزیه فدراسیون روسیه می‌شود، دست به این کار زده‌اند.»

■ پیامی برای کشورهای منطقه

این نماینده پیشین مجلس ادامه داد: «یک موضوع دیگر که شاید در این بین به نفع ما باشد این است که کشورهایی که به نوعی در تخاصم با ما هستند مثل بحرین، امارات و عربستان که تکیه بسیاری به نیروهای خارجی دارند در این بحــران دیدند که آمریــکا و اروپا از اوکراین که به مراتب برایشــان مهم‌تر بود، حمایت نظامی موثری انجام دهند و دیدیم که این موضوع مورد نقد رییس‌جمهور اوکراین هم بود. این وضعیت نخبگان و سیاسیون کشورهای منطقه را به فکر فــرو می‌برد تا به ســمت همگرایی با جمهوری اســلامی بروند و روابطی مثل رابطه ما با عمان، قطر و... ایجاد کنند. به نظر من وضعیت اوکراین موجب انعطاف بیشتر برخی کشورهای منطقه مثل عربستان نسبت به ایران خواهد بود.»

وی این نکته را نیز یادآور می‌شود که «ضمن اینکــه گرفتاری که در پی ایــن وضعیت برای مذاکره‌کنندگان مقابل ما در وین ایجاد شــده، ممکن است که به نفع ما تمام شود.»

■ آتش‌نشان روسیه نباشیم

فریدون مجلســی دیپلمات پیشــین هم از جمله کســانی است که هیچ ایرادی در بررسی و توجــه به منافع فعلی در این شــرایط نمی‌بینند. او جنگ را تایید نکرده و خواســتار آن است که آرامش در اوکراین هرچه ســریع‌تر برقرار شــود اما معتقد اســت کــه همه کشــورها به فکــر منافع خود هستند، پس ما نیز باید به این مهم توجه کنیم. وجه تمایز نگاه او با جمالی‌نوبندگانی آنجاست که امیدی به تامین منافع ملی احتمالی در این وضعیت ندارد.

او در گفت‌وگــو با «جهان‌صنعت» می‌گوید: «اگر ایران منافعی در این بین داشــته باشد به معنی حمایت از وضعیتی که برای اوکراین پیش آمده نیســت، مگر روس‌ها از وضعیتی که برای ایران پیش آمد و انزوای ایران که خودشان هم در ادامه و تشــدید آن نقش داشــتند؛ بهره‌مند نشدند؟

بدیهی اســت که ایران بایــد منافع خود را دنبــال کند و این موضوع به ما ربطی ندارد. دو ملت در یک جنگ ناعادلانه با هم درگیر شده و آسیب دیده‌اند، امیدوارم که هر چه زودتر به این خونریزی و تخریب پایان داده شود و اوکراین در آرامــش بماند اما اینها به ما ربطی ندارد و نباید آتش‌نشان روسیه باشیم.

چون روسیه هم در مواردی که منفعت داشت اعلام کرد که آتش‌نشان ایران نمی‌شود. روسیه از غیبت ایران در بازار نفت و گاز بین‌المللی کمال بهره‌بــرداری را بــرد و خم به ابرو نیاورد پس ما هم باید منافع خود را دنبال کنیم، اما من امیدی ندارم که بتوانیــم از این موقعیت در وین برای پایان دادن هر چه زودتر به تحریم‌ها اســتفاده کنیم. فکر نمی‌کنم ما در این شــرایط که غرب به شدت نیازمند تنوع منابع تامین انرژی است، بتوانیم از این موقعیت استفاده کنیم.»

■ ناتو با ما کاری ندارد

مجلسی نظر ابوالفتح درباره تاثیر همسایگی با ناتو بر ایران و اهمیت این موضوع را رد کرده و می‌گوید: «هیچ اهمیتی ندارد، ناتو با ما کاری ندارد. ناتو از رقابت ایدئولوژیک خارج شده و به رقابت با قدرت‌ها که آمریکا، اروپا، روسیه و چین هستند، رسیده است.

ما اینجــا با تبلیغــات و هزینه‌هــای گزاف می‌خواهیم خود را با وجود این همه مشــکلات ملی از جمله قدرت‌های دنیا جا بزنیم. درحالی که این رقابت اوکرایــن با قدرت‌ها به ما ربطی ندارد.

ضمن اینکــه اوکراین هم هرگــز عضو ناتو نخواهد شد به خاطر اینکه استقلال اوکراین از روسیه با توجه به اشــتراکاتی که دارند در این صورت محقق می‌شــود که تعهداتی به روسیه بدهد از جمله اینکه وارد باشگاه مخالفان روسیه نشــود. خطر این وضعیت اما برای ما این است که طرف مقابل روسیه یعنی قدرت‌های غربی به روسیه اجازه ندهند که بخواهد وارد حیطه‌های نفوذ ســنتی آنها شــود. یعنی متاسفانه روسیه اعمــال زور را به اعتبار ابرقــدرت بودن در دنیا باب کرده و ممکن اســت که مــا آثار این را در خاورمیانه هم ببینیم.»

تحلیلگر مسائل بین‌الملل در پاسخ به اینکه وضعیــت فعلی و درگیری روســیه چه تاثیری می‌تواند بر مذاکرات هسته‌ای ایران داشته باشد، می‌گویــد: «دو دید وجود دارد. دیدی که من را خیلی نگــران می‌کند و جناح‌هایی از نظام این را ابراز کردند این است که می‌گویند، دیدید که اوکراین تجهیزات اتمی خود را به روســیه داد و این نتیجه را گرفت.

آنها می‌گویند که اگر اوکراین الان بمب اتم داشــت وضعیت این نبود. این آقایان بی‌اطلاع هستند و خبر ندارند که اولا عامل اصلی واگذاری تجهیــزات اتمی خود آمریــکا و غرب بودند که اطمینان نمی‌کنند کشــور دســت سومی مثل اوکراین بمب اتمی داشــته باشــد. چون کشور دست ســوم مســوولیت‌های بین‌المللی را هم درک نمی‌کند.

دوم اینکه اگر قرار به تحویل ندادن تجهیزات اتمی بود اصلا اوکراینی به وجود نمی‌آمد. لذا این تفسیر بسیار خطرناکی است که می‌گوید ایران هم باید دنبال بمب اتمی را بگیرد و جلو برود و این رویکرد به ویرانی ایران منجر خواهد شد.»

وی تاکید می‌کند: «ایران باید در آن مساله در حد قواره قدرت منطقه‌ای خود بکوشــد و به طرف‌هــا اطمینان دهد که فــارغ از ارزش‌های ایدئولوژیک عمل کرده و در منطقه ایجاد مخاطره نمی‌کند. اگر چنین کرده و به مسائل داخلی از جمله اقتصاد، پیشــرفت، آموزش و... بپردازد از حمایت هم برخوردار خواهد شد اما اگر برعکس عمل کند، همین وضعیــت خاورمیانه‌ای ادامه می‌یابد و معلوم نیســت که در شــرایط جدید که اعمال قدرت را ابزار یک ابرقدرت قرار داده؛ ابرقــدرت دیگر چگونه در جاهای دیگر واکنش نشان خواهد داد.»

■ ابهام‌ها و امیدها

اینکــه جنگ درگرفته کی تمام می‌شــود و چطور؟ یا اینکه چقدر آسیب می‌رساند و آثارش تا کی می‌ماند؟ و... را نمی‌دانیم و فقط می‌توانیم امیدوار باشیم که جامعه جهانی در قرن حاضر به آتش این جنگ هیزم نریخته و با هر ابزاری که دارد به خاموش شدن این آتش کمک کند.

اینکه در پی شــرایط ایجاد شده منافع ملی کشــور ما بیش از قبل تامین شــده یا به خطر می‌افتد را هم نمی‌دانیم و فقط می‌توانیم امیدوار باشیم که اگر جنگی جاری شده و درگیری بین کشورهای دنیا بروز کرده، آسیب کمتری به ما برسد و مسوولان امر در اداره کشور توان استفاده از موقعیت‌های موجود را داشته باشند.

در جلسه دیروز مجلس مطرح شد

حواشی مخالفت با افزایش قیمت سیگار

«جهان‌صنعــت»– مخالفت مجلس با افزایش قیمت ســیگار در ســال آینده باعث اعتراض عده‌ای از نمایندگان شــد تا جایی که برخی اطلاعات بیان شده از سوی نماینده دولت را عامل این تصمیم مجلس دانستند.

در جلســه دیروز و موقع بررســی بند الحاقی ۷ تبصره ۶، که بر اساس آن «از ابتدای سال ۱۴۰۱ به قیمت خرده‌فروشی هر نخ سیگار تولید داخل با نشان ایرانی مبلغ دوهزار و سیصد ریال، تولید داخل با نشان بین‌المللی (برند) مبلغ هشت هزار ریال، هر نخ سیگار وارداتی مبلغ پانزده هزار ریال و هر بسته پنجاه گرمی تنباکوی قلیان داخلی سیصد هزار ریال و هر بسته تنباکوی وارداتی سیصد هزار ریال به عنوان عوارض اضافه می‌شود.» احمد امیرآبادی نماینده قم پیشنهاد حذف داد و با اشاره به دو نامه از سوی ستاد مرکزی مبارزه با قاچاق کالا و ارز و وزارت صمت در خصوص افزایش عوارض سیگار، گفت که در نامه ستاد مرکزی مبارزه با قاچاق کالا و ارز آمده که با افزایش اینچنینی عوارض سیگار مخالف هستند. نباید کاری کنیم که سیگار در کشور از شیشه، تریاک و هروئین گران‌تر شود. با این عوارض دسترسی مردم به سیگار بسیار سخت خواهد شد. وزیر صمت نیز در نامه‌ای به رییس مجلس تاکید کرده است که این‌گونه افزایش تولید داخل را با مشکل مواجه می‌کند.

نماینده دولت هم با پیشنهاد حذف این بند، موافقت کرد و کار تمام شد اما در ادامه مجتبی رضاخواه عضو کمیسیون تلفیق بودجه ۱۴۰۱ در تذکری با استناد به بند ۱۱ ماده ۲۲ آیین‌نامه گفت: در شرایطی بند مربوط به افزایش مالیات بر سیگار حذف شد که برای آن درآمد هزینه‌هایی تعریف شده بود. اطلاعات ارائه شده از سوی نماینده دولت در زمان بررسی این بند از پشت تریبون مجلس اشتباه بود؛ علاوه بر این، برای سیگار از رهبری هزینه شد، مگر می‌شود برای سیگار از رهبری هزینه کنیم؟ رای‌گیری برمبنای اطلاعات اشتباه صورت گرفته است، مافیای سیگار با ما چه کرده است؟

عبدالرضا مصری رییس جلسه هم در پاسخ به او گفت: نماینده صحبت‌های خود را مطرح کرده، موضوع به رای مجلس گذاشته شده و مجلس رای داده است. من نمی‌توانم رای مجلس را برگردانم.

علیرضا سلیمی عضو هیات رییسه مجلس هم با استناد به اصل ۵۲ قانون اساسی در اخطاری گفت: بسیاری از پیشنهادات مطرح شده مغایر با اصل ۵۲ قانون اساسی بوده است؛ با حذف مالیات مضاعف بر سیگار، باید روشن شود از کجا می‌خواهیم تعرفه پرستاری را تامین کنیم؟

مصری در پاسخ به سلیمی گفت: مصوبات مجلس قابل تذکر و اخطار نیست. در زمان رای‌گیری، رای اکثریت ملاک عمل مجلس است.

در این هنگام تعداد زیادی از نمایندگان مجلس در جایگاه هیات رییسه تجمع کرده و اعتراض خود را بیان کردند. عده‌ای هم فریاد می‌زدند که «اطلاعات دروغ به نمایندگان داده‌اند» و «بحث تعارض منافع وجود دارد».

در جلسه ستاد مقابله با کرونا مطرح شد

«برکت» اومیکرون می‌سازد

«جهان‌صنعت»– رییس‌جمهور بر ضرورت استمرار توجه به رعایت دستورالعمل‌های بهداشتی از سوی مردم تاکید کرد و از اعضای ستاد ملی کرونا خواست در راستای اقناع مردم به تزریق دوز سوم واکسن بکوشند.

سید ابراهیم رییسی دیروز در جلسه ستاد ملی مقابله با کرونا از ارائه گزارشــی با موضوع کاهشی شــدن روند ابتلا و قربانیان موج ششــم همه‌گیری کرونا ابراز خرســندی کرد و گفت: البته این مســاله به هیچ‌وجه نباید باعث ســست شدن اجرای اصول بهداشتی شود.

رییس‌جمهور از همه آحاد مردم، اصناف و کارمندان خواست همچنان با دقت و به طور کامل شیوه‌نامه‌های بهداشتی را رعایت و به ویژه از برگزاری و حضور در اجتماعات پرهیز کنند و افزود: دستگاه‌های متولی، اجرای پروتکل‌های بهداشتی را به طور جدی و موثر پیگیری کنند.وی در ادامه برخی اماکن پرخطر برای شیوع کرونا را مورد توجه قرار داد و اظهار داشت: یکی از پرخطرترین محل‌ها برای شیوع کرونا، وسایل حمل‌ونقل عمومی است و لذا مسوولان مربوطه پیگیر اجرای دقیق پروتکل‌ها از جمله در خطوط هوایی و رعایت مصوبه سقف ۶۰ درصدی در پروازها باشند.

رییسی با اشاره به گزارش ارائه شده در جلسه درباره کیفیت بازدارندگی جریمه‌های در نظر گرفته شده برای عدم رعایت شــیوه‌نامه‌های بهداشــتی، تصریح کرد: لازم است این جریمه‌ها با هدف افزایش بازدارندگی و ارتقای توجه به دستورالعمل‌های بهداشتی مربوط به کرونا مورد بازنگری قرار بگیرند.

رییس‌جمهور در بخش دیگری از ســخنانش به اهمیت تحقیق و پژوهش درباره آثار و عوارض اجتماعی و روانی کرونا اشاره و خاطرنشان کرد: مطالعه عوارض ناشی از کرونا برای افراد در ابعاد شخصی و اجتماعی بسیار مهم و پشتوانه عملکرد و تصمیم‌گیری‌های بهتر ما در آینده است، لذا این موضوع باید مورد توجه بگیرد و از نتایج تحقیقات و تجربیات دیگران نیز به نحو احسن استفاده شود.

رییسی همچنین با اشاره به گزارشی که درباره طب سنتی در جلسه ارائه شد، مواجهه عالمانه با این موضوع را در محافل علمی و دانشگاهی از مصادیق تضارب آرا و آزاداندیشی دانست و از دانشگاه‌های علوم پزشکی و وزارت بهداشت خواست فضایی را فراهم کنند تا متخصصان این عرصه بتوانند در جمع اساتید و صاحب‌نظران پزشکی به بحث و گفت‌وگو درباره نظرات‌شان بپردازند و مردم از نتیجه این مباحث بهره‌مند شود.

در جلسه دیروز ستاد ملی مقابله با کرونا اعلام شد که محققان مجموعه دارویی برکت موفق شده‌اند واکسن جدیدی تولید کنند که مشخصا می‌تواند در برابر سویه اومیکرون بازدارندگی موفق و سطح بالایی داشته باشد.

در این جلسه مقرر شد الزامات و محدودیت‌های کرونایی، با لحاظ تعریف جهانی ارائه شده از رنگ‌های مختلف کرونایی، متناسب با شرایط فعلی شیوع کرونا در کشور بازتعریف شود.

خبرگزاری بازار

گروه اقتصادی– دیروز بهارستانی‌ها در جریان بررسی لایحه بودجه سال آینده به یکی دیگر از مصوبات کمیسیون تلفیق «نه» گفتند. طبق تصمیم نمایندگان مجلس، رقم تسهیلات تکلیفی پرداختی از سوی بانک‌ها که به دو برابر رقم موجود در لایحه دولت افزایش یافته بود به حالت قبلی برگشت تا نگرانی‌ها در خصوص افزایش اضافه برداشت‌ها فروکش کند. اعضای اقتصادی دولت در روزهای اخیر و یکصدا نسبت به مصوبه جنجالی مجلس ابراز نارضایتی کرده و خواستار کاهش سیاست تحمیل فشار به نظام بانکی کشور شده بودند. دامنه این نارضایتی‌ها آنقدر گسترده شد که به ارسال نامه هشدارآمیز رهبری به رییس مجلس و در نهایت هم عقب‌نشینی مجلسی‌ها از این تصمیم نگران کننده انجامید. کارشناسان بر این باورند که تکلیف بانک‌ها برای پرداخت تسهیلات خارج از توان منابع آنها می‌تواند با پیامدهای نگران کننده‌ای از قبیل استقراض از بانک مرکزی، افزایش پایه پولی و رشد تورم همراه باشد. از آنجا که این تسهیلات در غالب موارد و تنها برای جبران کسری هزینه‌های دولت پرداخت می‌شود، به نظر می‌رسد کماکان نگرانی‌ها در خصوص تشدید ناترازی شبکه بانکی وجود خواهد داشت. بنابراین سوالی که وجود دارد این است که آیا راهی برای توقف چرخه معیوب پرداخت این تسهیلات اجباری و دستوری وجود دارد؟

■ **دو برابر شدن رقم تسهیلات تکلیفی**

بررسی‌ها نشان می‌دهد که سایه تسهیلات تکلیفی سال‌های زیادی است که بر سر نظام بانکی سنگینی می‌کند؛ مساله‌ای که اگر دولت را در تحقق اهداف بودجه‌ای‌اش یاری کرده اما در نهایت خود را در بی‌ثباتی متغیرهای اقتصادی نشان داده است. به طور کلی دولت‌ها از سال‌ها پیش و برای آنکه منابع کافی برای کسری هزینه‌های خود داشته باشند بانک‌ها را مکلف کرده‌اند که منابعی را برای تامین بخشی از نیازهای بودجه‌ای تخصیص دهند. نکته نگران کننده در این خصوص به افزایش مطالبات دولت از نظام بانکی برمی‌گردد، چه آنکه منابعی که برای اهداف دولتی هزینه می‌شود عمدتا بازپرداخت نمی‌شود و یا این بازپرداخت‌ها به کندی صورت می‌گیرد. نکته جالب توجه آنکه در غالب موارد مجلس نیز دولت را در این امر حمایت کرده و حتی در برخی موارد سهم تسهیلات تکلیفی بانک‌ها را بالاتر از توان آنها نیز افزایش داده است؛ اتفاق مشابهی که در بودجه سال آینده نیز اتفاق افتاده است. در حالی که دولت در لایحه بودجه پیشنهادی خود سهم تسهیلات دستوری را ۶۰۰ هزار میلیارد تومان در نظر گرفته، کمیسیون تلفیق در جریان بررسی این لایحه حجم این تسهیلات را به ۱۳۰۰ هزار میلیارد تومان رساند، مساله‌ای که با نگرانی‌های بسیاری از سوی دولت همراه شد.

■ **نامه هشدارآمیز رهبری**

وزیر اقتصاد در اولین واکنش رسانه‌ای خود به این مساله اعلام کرد که تحمیل این میزان تسهیلات به شبکه بانکی می‌تواند عواقب نگران کننده‌ای به دنبال داشته باشد. وی در این خصوص و در قالب یادداشتی گفته بود: «افزایش حدود هزار هزار میلیارد تومان بر تسهیلات تکلیفی بانک‌های دولتی که غالبا خود دچار مشکل ترازنامه هستند یا به معنای عدم‌تحقق تکالیف بودجه از روز نخست تلقی می‌شود یا بر دامنه مشکلات شبکه بانکی خواهد افزود. بنده به عنوان کسی که مدافع نظریه «هدایت اعتبار» هستم و از ایفای نقش بانک‌ها در راستای اهداف توسعه اقتصاد ملی حمایت می‌کنم این شیوه از تسهیلات تکلیفی را مفید به حال اقتصاد ایران نمی‌دانم.» نگرانی‌ها در این خصوص آنقدر بالا گرفت که علی صالح‌آبادی، رییس بانک مرکزی در نامه‌ای به رهبری خواستار رسیدگی به این تصمیم کمیسیون تلفیق شد. همین مساله نیز موجب شد که رهبر انقلاب در نامه‌ای هشدارآمیز خطاب به رییس مجلس و دیگر نمایندگان تاکید کنند که تکلیف غیرقابل تحملی به بانک‌ها تحمیل نشود. محمدباقر قالیباف نیز در نهایت و در واکنش به هشدار رهبری اعلام کرد: «این هشدار رهبر انقلاب، هم به مجلس و هم به دولت بوده است.»

■ **واکنش رییس مجلس**

وی در این خصوص توضیح داده بود: «گاهی دولت به سایر بانک‌ها فشار می‌آورد و آن بانک‌ها نیز ناچار به فشار به بانک مرکزی می‌شوند. درست است که در چنین شرایطی دولت تکلیفی به بانک مرکزی نداشته، اما به طور غیرمستقیم بانک مرکزی را تحت فشار گذاشته است. هم مجلس و هم دولت نباید تکلیف اضافی به بانک مرکزی تحمیل کنند و در بازنگری مجدد تبصره ۱۶ کمیسیون تلفیق باید به تذکر حضرت‌آقا توجه شود و تکلیف اضافی به بانک‌ها تحمیل نشود. در تبصره ۱۶ لایحه بودجه ۱۴۰۱ که در کمیسیون تلفیق مجلس در حال بررسی است، تکالیفی برای بانک‌های کشور در نظر گرفته شده که میزان آن نسبت به بودجه سال‌جاری دوبرابر افزایش یافته است. پیش از این هم رییس کل بانک مرکزی از نمایندگان مجلس درخواست کرده بود در جریان تصویب لایحه بودجه سال آینده ارقام به گونه‌ای تنظیم نشوند که بانک‌ها نتوانند پاسخگوی آن باشند، زیرا اگر عدد و رقم‌ها، غیرواقعی باشد، بانک‌ها موظف هستند قانون را اجرا کنند و به ناچار دچار کسری منابع می‌شوند و در نتیجه اضافه برداشت از بانک مرکزی صورت می‌گیرد که به دنبال آن شاهد افزایش پایه پولی خواهیم بود و افزایش پایه پولی هم موجب افزایش تورم می‌شود.»

■ **کوتاه آمدن بهارستانی‌ها**

اما ماجرا به اینجا ختم نمی‌شود، چه آنکه رییس بانک مرکزی در روزهای اخیر نیز نسبت به تبعات تسهیلات تکلیفی هشدار داد و خواستار عقب‌نشینی کمیسیون تلفیق از تصمیم افزایش تسهیلات تکلیفی شد. وی در این خصوص گفته بود که رقم ۱۳۰۰ هزار میلیارد تومانی کمیسیون تلفیق برای افزایش تسهیلات تکلیفی بانک‌ها بیش از ۵۰ درصد کل تسهیلات پرداختی شبکه در سال‌جاری و مغایر با لایحه ارائه شده توسط دولت است و موجب ناترازی بانک‌ها و در نهایت افزایش تورم می‌شود. همه این هشدارها و نگرانی‌ها در نهایت منجر شد که مجلس از تصمیم خود عقب‌نشینی کند. این را مصطفی قمری وفا، مدیرکل روابط عمومی بانک مرکزی اعلام کرده و گفته: «مجلس، مصوبه خود درقبال تسهیلات تکلیفی به بانک‌ها (۱۳۰۰هزار میلیارد تومان) را که دو برابر رقم موجود در لایحه بودجه دولت است، به حالت قبل بازگرداند تا اضافه برداشت بانک‌ها از بانک مرکزی و رشد سه شاخص مهم پایه پولی و تورم و نقدینگی در ۱۴۰۱ تشدید نشود.»

■ **آسیب تسهیلات دستوری**

به باور کارشناسان، جدای از تصمیمی که کمیسیون تلفیق در این خصوص داشته، مکلف کردن بانک‌ها به پرداخت تسهیلات در سال‌های اخیر به یکی از عوامل ناترازی آنها تبدیل شده است.

در حالی که بسیاری از بانک‌های کشور با چالش کمبود نقدینگی مواجه هستند اما دائما باید درصدد اعطای تسهیلات دستوری برآیند که در غالب موارد بازپرداخت هم نمی‌شوند و بر حجم مطالبات معوق آنها می‌افزاید. به نظر می‌رسد بانک‌محور بودن اقتصاد ایران و معطوف بودن نگاه‌ها به منابع بانکی برای انجام همه انواع فعالیت‌های اقتصادی یکی از آسیب‌های اصلی یک اقتصاد دولتی است؛ مساله‌ای که نظام بانکی را به انجام فعالیت‌هایی از قبیل بنگاهداری در سال‌های گذشته کشانده است. افزایش اضافه‌برداشت‌ها از منابع بانک مرکزی در سایه این مساله نیز آسیب دیگری است که به افزایش پایه پولی و تورم انجامیده است.

بنابراین شاید لازم باشد دولت‌ها در شیوه تامین مالی طرح‌ها و پروژه‌های خود تجدیدنظر کنند و به جای آنکه نظام بانکی را برای تحقق اهداف خود به گروگان بگیرند به دنبال یافتن راه‌هایی برای شناسایی منابع و درآمدهای پایدار باشند، در غیر این صورت سیکل معیوب تزریق پول پرقدرت به اقتصاد که تبعات تورمی دارد متوقف نخواهد شد.

دیدگاه

■ **چنبره دولت بر نظام بانکی**

سیدبهاءالدین حسینی‌هاشمی*– تسهیلات تکلیفی سابقه‌ای تاریخی و طولانی در نظام بانکی و اقتصادی کشور دارد، به طوری که از سال‌های جنگ تا به امروز و به شکل‌های گوناگون بانک‌ها تسهیلاتی را پرداخت کرده‌اند که دولت‌ها در بودجه‌های سنواتی به نظام بانکی تکلیف کرده‌اند. نگاهی به تجربیات تلخ سال‌های گذشته نشان می‌دهد که در دوران جنگ، دولت برای آنکه از عهده تامین کسری بودجه برآید و منابع لازم برای سرمایه‌گذاری‌های اقتصادی را فراهم کند، با همراهی مجلس تسهیلات تکلیفی را وارد تبصره‌های بودجه‌ای خود کرد و همین مساله سرآغازی شد برای پرداخت وام‌هایی که با دستور و تکلیف دولت و برای اهداف دولتی پرداخت می‌شدند.

در سال‌های ابتدایی این مساله، یعنی زمانی که هنوز مجوزهای تاسیس بانک‌های خصوصی صادر نشده بود، تنها بانک‌های دولتی بودند که به واسطه دستورات دولتی منابع خود را برای پرداخت تسهیلات تکلیفی تجهیز می‌کردند که نتیجه این سیاستگذاری‌ها چیزی جز تضعیف نظام بانکی، کسری نقدینگی آنها و افزایش اضافه‌برداشت‌ها از بانک مرکزی نبود. در حقیقت تکلیف دولت به شبکه بانکی به جای آنکه با منابع خود بانک‌ها صورت اجرایی به خود بگیرد با استقراض بانک‌ها از بانک مرکزی انجام می‌گرفت و این همان مساله‌ای است که توانست زمینه‌های رشد پایه پولی و رشد شدید تورم را فراهم کند.

در سال‌های بعد از جنگ هشت‌ساله، بحث تسهیلات تکلیفی موضوعیت خود را از دست داد و در نهایت از چرخه نظام تصمیم‌گیری کشور حذف شد.

اما این تصمیم دوام چندانی نداشت و بعدها بار دیگر شاهد سیاست تحمیل فشار به بانک‌ها برای پرداخت تسهیلات تکلیفی بودیم که تا به امروز نیز تداوم داشته است. به نظر می‌رسد آنچه در این سال‌ها دولت را به سمت این سیاست متمایل کرده، مواجه با کسری شدید بودجه و کسری تراز پرداخت‌هاست. به عبارتی آنان که آگاهی کافی نسبت به وضعیت ترازنامه بانک‌ها و نقش نظام بانکی در حوزه‌های تامین مالی ندارند، برای آنکه منابع لازم برای سیاستگذاری‌های خود را تامین کنند، آسان‌ترین روش را که همان تحمیل تسهیلات تکلیفی به دوش شبکه بانکی است را برمی‌گزینند.

به طور کلی بانک‌ها در سال‌های اخیر و از دو طریق تحت فشار بوده‌اند. تصمیم‌گیران از یک سو به شبکه بانکی فشار وارد می‌کنند که منابع مالی خود را صرف حمایت از بخش‌های اقتصادی و تولیدی کنند و در جهت اجرای اقتصاد مقاومتی به مصرف برسانند. به عبارتی، اقتصاد مقاومتی بدون حمایت مستقیم بانک‌ها برای تامین سرمایه در گردش واحدهای تولیدی نمی‌تواند صورت اجرایی به خود بگیرد. از سوی دیگر تصمیم‌گیران دولتی بار سنگینی بر دوش بانک‌ها گذاشته‌اند تا منابع آنها برای مصارف تسهیلات تکلیفی هزینه شود. اجرای همزمان این فرامین و دستورها منجر به اضمحلال بانک‌ها و به خطر انداختن موقعیت نظام بانکی کشور شده که در نهایت خود را در کسری منابع بانکی، افزایش اضافه‌برداشت‌ها از بانک مرکزی و تحمیل تورم به جامعه نشان داده است.

رهایی از این چرخه معیوب نیازمند تغییر رویه تصمیم‌گیری است. بدیهی است اقتصاد بسته دولتی ایران که تحت فشار تحریم‌ها قرار دارد و فاصله‌اش با جامعه بین‌المللی بسیار زیاد شده به درون‌گرایی روی آورده و هیچ منابعی از بیرون به خزانه مالی دولت وارد نمی‌شود. در این شرایط همه نگاه‌ها به منابع بانکی معطوف می‌شود، حال آنکه نظام بانکی خود همواره دچار کسری است و بار کمبود منابع را به دوش می‌کشد.

در صورتی که اقتصاد ایران به جامعه جهانی بپیوندد و تحریم‌ها برداشته شود، بانک‌ها این قابلیت را خواهند داشت که کمبود منابع را از خارج به داخل کشور انتقال دهند. منابع بسیار زیادی با نرخ‌های پایین در خارج از کشور وجود دارد که با توجه به بالا بودن زمینه‌های مصرف و سرمایه‌گذاری در ایران می‌توان امکان جذب آنها به داخل کشور را فراهم کرد تا پایانی باشد بر مسائل انحصار و چنبره دولت بر منابع بانک‌های دولتی که نتیجه‌ای جز بی‌انضباطی در بازار پولی به همراه نداشته است.

* کارشناس بانکی

نمایه

هرج و مرج بودجه‌ای در سایه خلاء قانون بودجه‌نویسی

به نظر می‌رسد به هم خوردن توازن در بودجه ۱۴۰۱ ریشه در بی‌توجهی به اصلاح ساختار بودجه و خلأ قانون بودجه‌نویسی دارد.

به گزارش ایبنا، طی یک هفته گذشته حرف و حدیث‌های بسیاری درباره اعمال تغییرات کمیسیون تلفیق مجلس شورای اسلامی در لایحه بودجه ۱۴۰۱ مطرح شد. این انتقادات بیشتر حول بالا رفتن سقف بودجه و افزایش قابل توجه حجم تسهیلات تکلیفی بر دوش نظام بانکی بوده است. کارشناسان معتقدند که فشار تکالیف مازاد بر شبکه بانکی در نهایت به بانک مرکزی منتقل می‌شود که از مسیر افزایش پایه پولی، به تشدید تورم خواهد انجامید.

تاکنون چند نوع بهره‌برداری نادرست و غیربهینه از منابع بانکی صورت گرفته است؛ انحراف اعتبارات به سمت بازارهای غیرمولد و فعالیت‌های دلالی، اختصاص منابع به شرکت‌های زیرمجموعه بانک‌ها و تکلیف بانک‌ها به ارائه تسهیلات تکلیفی بالاتر از آستانه تحمل از جمله این موارد است. در این بین مشکل تکلیف بانک‌ها به ارائه تسهیلات به بخش‌های خاص، علاوه بر دولت، به مجلس شورای اسلامی هم مرتبط است.

■ **تغییرات گسترده کمیسیون تلفیق**

دولت سیزدهم در تنظیم لایحه بودجه ۱۴۰۱ تلاش کرده هم منابع درآمدی واقعی‌تر برآورده شود تا کسری بودجه به کمترین حالت ممکن برسد و نیازی به استقراض از بانک مرکزی نباشد، هم تسهیلات تکلیفی بانک‌ها را در حداقل ممکن قرار دهد، ولی کمیسیون تلفیق مجلس- در اتفاقی که تقریبا هر ساله رخ می‌دهد- هنگام بررسی لایحه بودجه ارقام جدیدی به آن افزوده که توازن بودجه را به هم زده است. به عنوان نمونه در یکی از پیشنهادات کمیسیون تلفیق مصوب شده که ۲۰۰ هزار میلیارد تومان در ماده ۵۶ تسهیلات بانکی برای اجرای طرح‌های عمرانی پرداخت شود و همچنین در تبصره ۱۶ نیز تسهیلات بانکی قابل‌توجهی به دولت تحمیل شده است.

این وضعیت، واکنش کارشناسان و مسوولان مختلف از جمله رییس کمیسیون اقتصادی مجلس را هم در پی داشت. محمدرضا پورابراهیمی با اشاره به اینکه دولت امسال ۶۰۰ هزار میلیارد تومان به تسهیلات بانکی اختصاص داده، گفت: کمیسیون تلفیق این مبلغ را به ۱۱۰۰ هزار میلیارد تومان افزایش داد.

سیدنظام‌الدین موسوی سخنگوی هیات رییسه مجلس شورای اسلامی هم در این زمینه اظهار کرد: بر اساس گزارش کمیسیون تلفیق در مجموع تبصره‌های بودجه، ۱۳۹۰ هزار میلیارد تومان برای شبکه بانکی تکلیف تعیین شده است.

■ **افزایش انتقادات**

ابعاد مصوبات کمیسیون تلفیق باعث شد کارشناسان متعددی نسبت به تصمیمات غیرکارشناسی در این باره هشدار بدهند. رییس کل بانک مرکزی هم اواخر بهمن‌ماه نگرانی خود را از این موضوع به رهبر انقلاب ابراز کرد و ایشان نیز در نامه‌ای از مجلس خواستند نسبت به این نگرانی‌ها توجه و اقدامات لازم صورت گیرد.

عباس آرگون نایب‌رییس کمیسیون بازار پول و سرمایه اتاق بازرگانی تهران در این باره اظهار کرد: تسهیلات تکلیفی به بانک‌ها به خصوص اگر سود پایینی هم داشته باشد با توجه به هزینه تمام شده پول، عملا باعث زیان بانک‌ها خواهد شد. در این شرایط بانک‌ها مجبور به اضافه برداشت از بانک مرکزی می‌شوند که در نهایت رشد پایه پولی و تشدید تورم را به همراه خواهد داشت. این در حالی است که در شرایط تورمی نیاز به منابع مالی هم بیشتر می‌شود و بنابراین در یک چرخه باطل قرار خواهیم گرفت که هم به ضرر بانک‌ها، هم واحدهای اقتصادی و هم اقتصاد کشور و مردم خواهد بود.

■ **عقب‌نشینی کمیسیون**

با افزایش انتقادات به نظر می‌رسد کمیسیون تلفیق تا حدودی عقب‌نشینی کرده است. جعفر قادری، عضو این کمیسیون در این رابطه می‌گوید: کمیسیون تلفیق نشستی را به منظور ایجاد اصلاح در مصوبه خود در مورد تسهیلات تکلیفی به بانک‌ها برگزار می‌کند. در این جلسه تکالیف در نظر گرفته شده برای بانک‌ها به منظور ارائه تسهیلات در موارد مختلف، تعدیل خواهد شد.

وی یادآور شد: در بودجه هر سال چنین پیشنهاداتی از سوی نمایندگان به کمیسیون تلفیق ارائه می‌شود، گاهی اوقات دولت در کمیسیون تلفیق تلاش می‌کند و اجازه الحاق چنین بندهایی را به لایحه بودجه نمی‌دهد، گاهی نیز نمی‌تواند.

■ **علت این بی‌نظمی‌ها چیست؟**

اتفاقات پیرامون بودجه امسال هم با همه فراز و فرودهای آن می‌گذرد، اما با یک نگاه اساسی‌تر سوالی مطرح می‌شود که چرا با گذشت این همه سال از یک مشکل، باز هر ساله تکرار می‌شود و راهکار این معضل چیست؟

پاسخ را می‌توان در اظهارات تأمل‌برانگیز یکی از اساتید بنام اقتصاد که تجربه چند دوره نمایندگی مجلس و ریاست کمیسیون تلفیق بودجه را دارد، پیدا کرد. حسن سبحانی درباره نقطه آغاز اصلاح بودجه معتقد است: «اولین کاری که می‌شود انجام داد، پرهیز از «سلیقه‌گرایی» از طریق ارجاع به قانون است. شاید کسی این حرف من را بشنود تعجب کند اما در این ۴۲ سال پس از انقلاب ما هنوز قانون «نحوه نوشتن بودجه» را ننوشته‌ایم! بودجه باید بر اساس قانون و ملاک‌هایی نوشته، در مجلس بررسی، اجرا و تفریغ شود. این موضوع اصل ۵۲ قانون اساسی است و ما باید قانون اصل ۵۲ قانون اساسی را بنویسیم که ننوشته‌ایم.»

■ **اصلاح ساختار بودجه**

چنانچه صاحب‌نظران اشاره کرده‌اند، باید چارچوب قانونی بودجه‌ریزی متحول شود تا نه دولت و نه مجلس نتوانند هر ساله صفر تا صد بودجه را زیر و رو کنند. اما به نظر می‌رسد این موضوع را بیش از دولت‌ها به عنوان تدوین‌کنندگان بودجه، رهبر انقلاب مورد توجه قرار داده‌اند.

راهکاری که رهبر انقلاب به درستی روی آن دست گذاشته و به ویژه از سال ۹۷ به این سو بر آن تاکید مضاعف داشته‌اند، «اصلاح ساختار بودجه» است که با توجه به بودجه‌های سال‌های اخیر به نظر می‌رسد در عمل چندان به آن عمل نشده است.

ایشان اردیبهشت ۹۸ در دیدار مسوولان بیان کردند: «مساله اصلاحات ساختاری بودجه مساله مهمی است. قرار بر این شد که در چهار ماه اول سال ۹۸، مجلس و دولت با همکاری [همدیگر]، این مشکل ساختاری بودجه را برطرف و حل کنند؛ دو ماهش گذشته، الان دو ماه بیشتر باقی نیست، این یکی از کارهای اساسی و مهمّی است که باید انجام بگیرد.» ایشان بعدا هم چه خطاب به مسوولان و چه در دیدار با نخبگان، دوباره به این موضوع کلیدی اشاره داشته‌اند.

■ **تجدیدنظر در بودجه‌نویسی**

هر چند آنچه درباره اصلاح ساختار بودجه مد نظر مقام معظم رهبری است، چیزی فراتر از موضوع تسهیلات تکلیفی بانک‌ها بوده و راهبرد قطع وابستگی به نفت و اجرای سیاست‌های اقتصاد مقاومتی را در نظر دارد، با این وجود مجلس در همین اندازه هم اصلاحات بودجه را مد نظر قرار نداده و ظاهرا هنوز در بر همان پاشنه می‌چرخد.

نتیجه چنین رویکردی در مجلس و دولت قبل، کسری ۴۰۰ تا ۵۰۰ هزار میلیاردی بودجه بوده که تورم‌های ۵۰ درصدی امسال را در پی داشته و اگر ادامه پیدا کند، وضعیت شاخص‌های اقتصادی در سال آینده بهتر از امسال نخواهد بود. امید است مجلس در این زمینه با دولت سیزدهم همکاری کند تا یک گام به سمت اصلاح بودجه برداشته شود.

خبر

میرتاج‌الدینی:

به سمت حذف ارز ترجیحی می‌رویم

«جهان صنعت»– عضو کمیسیون تلفیق مجلس شورای اسلامی با بیان اینکه در روزهای جمع‌بندی بحث ارز ۴۲۰۰ تومانی قرار داریم، گفت: پیش‌بینی بنده این است که به سمت حذف ارز ترجیحی و یارانه مستقیم خواهیم رفت اما اینکه این حذف از چه زمانی رخ دهد، در اختیار دولت است.

سیدمحمدرضا میرتاج‌الدینی رییس کمیته هدفمندی یارانه‌های کمیسیون تلفیق بودجه سال ۱۴۰۱ در خصوص وضعیت ارز ۴۲۰۰ تومانی گفت: دولت این ارز را در لایحه حذف کرده و در مقابل آن یارانه را در نظر گرفته است.

وی با اشاره به اینکه حذف ارز ترجیحی به معنای حذف یارانه نیست، گفت: ارز ترجیحی یک یارانه پنهان است و به کالاهای اساسی، دارو و گندم پرداخت می‌شود. دولت در مورد دارو و گندم گفته که یارانه را به صورت ریالی اما برای تمام مردم حفظ خواهد کرد. یارانه کالاهای اساسی و نهاده‌های دامی نیز دیگر به واردکننده تعلق نمی‌گیرد و در مقابل آن، یارانه به حلقه آخر که همان مردم هستند تعلق خواهد گرفت.

میرتاج‌الدینی در ادامه گفت: در تبصره ۱۴ نیز برای این موارد ۱۷۶ هزار میلیارد تومان یارانه در نظر گرفته شده است. در تلفیق این رقم را افزایش دادیم و به ۲۵۰ هزار میلیارد تومان رساندیم. در واقع اگر مجلس حذف ارز ترجیحی را تصویب کند، در مقابل آن ۵۰ هزار میلیارد تومان پول در اختیار دولت قرار خواهد گرفت.

وی افزود: از این رقم ۷۰ هزار میلیارد تومان برای دارو و تجهیزات پزشکی، ۷۱ هزار میلیارد تومان برای گندم و مابقی نیز برای کالاهای اساسی در نظر گرفته شده است. یارانه دارو و گندم برای تمامی دهک‌ها است و بقیه برای جامعه هدف یارانه‌بگیر است که حداقل ۶۰ میلیون نفر را شامل می‌شود.

عضو کمیسیون تلفیق مجلس شورای اسلامی با تاکید بر اینکه یارانه‌های جدید به صورت یارانه نقدی نیست، گفت: بلکه به صورت کارت اعتباری یارانه کالایی می‌دهند که بانک مرکزی زیرساختی را برای فروشگاه‌هایی که کارتخوان مخصوص دارند و با کد بانک مرکزی کار می‌کنند، فراهم خواهد کرد. این پول فقط برای خرید کالا است. درباره کالا هم صحبت این است که فقط کالای اساسی یا انتخاب مردم برای کالاها آزاد باشد و بانک مرکزی می‌گوید برای همه کالاها تنظیم شده و کالای خاصی نیست.

میرتاج‌الدینی در خصوص اینکه موضوع حذف یا باقی ماندن ارز ۴۲۰۰ تومانی در مجلس جمع‌بندی شده است، گفت: در روزهای جمع‌بندی قرار داریم. پیش‌بینی بنده این است که به سمت حذف ارز ترجیحی و یارانه مستقیم خواهیم رفت، اما اینکه این حذف از چه زمانی رخ دهد، در اختیار دولت است. احتمالا سال آینده این کار اجرا خواهد شد. در حقیقت دولت باید تمام مقدمات را آماده کند و تا زمانی که همه مقدمات را آماده نکرده، روند فعلی ادامه خواهد داشت.

مدیرعامل شاپرک

۲۰۰ هزار کارتخوان به طور موقت غیرفعال شد

«جهان صنعت»– به گفته مدیرعامل شاپرک، حدود ۲۰۰ هزار کارتخوان به طور موقت غیرفعال شده و پذیرندگانی که کارتخوان آنها غیرفعال شده است، به محض تشکیل پرونده مالیاتی و رجوع به شرکت خدمات پرداخت، می‌توانند کارتخوانشان را مجددا فعال‌شده، در اختیار داشته باشند.

سیدکاظم دهقان گفت: در تاریخ چهارم اسفندماه، فهرست نهایی کارتخوان‌ها را از سازمان امور مالیاتی دریافت کرده‌ایم و همکاران در خصوص بررسی فایل و غیرفعال‌سازی ترمینال‌هایی که هنوز اقدام نکرده‌اند، برنامه‌ریزی کرده‌اند.

وی در پاسخ به این سوال که غیرفعال‌سازی از چه زمانی شروع می‌شود و تا به الان چه تعداد دستگاه کارتخوان غیرفعال شده‌اند نیز گفت: از ششم اسفند حدود ۲۰۰ هزار کارتخوان را غیرفعال کرده‌ایم و برنامه داریم که برای روزهای بعد این کار را ادامه دهیم.

وی همچنین تاکید کرد: این غیرفعال‌سازی موقت است و پذیرندگانی که کارتخوان آنها غیرفعال شده است، به محض تشکیل پرونده مالیاتی و رجوع به شرکت خدمات پرداخت، می‌توانند کارتخوانشان را مجددا فعال‌شده، در اختیار داشته باشند. امیدوار هستیم با سلسله اقداماتی که پذیرندگان به موقع انجام می‌دهند و ثبت‌نامشان را تکمیل می‌کنند مجبور به غیرفعال‌سازی بیشتر نباشیم

در همین رابطه، داود منظور رییس سازمان امور مالیاتی نیز با اشاره به ساماندهی کارتخوان‌های بانکی گفته، با توجه به اینکه آخرین فرصت اتصال کارتخوان‌ها به نظام مالیاتی پایان بهمن ماه بود، اکنون سامانه بسته شده است. با توجه به اینکه بخشی از فعالان اقتصادی نتوانستند دستگاه‌های کارتخوان خود را تعیین‌تکلیف کنند، در حال رایزنی با بانک مرکزی هستیم تا بتوانیم به مدت دو هفته دیگر سامانه مالیاتی را باز کنیم تا امکان ثبت‌نام و یا اتصال پوزهای بانکی مجددا فراهم شود.

دلار کانال عوض کرد

خبر آنلاین– برخلاف برخی پیش‌بینی‌ها که از افزایش قیمت دلار در بازار حکایت داشت، قیمت دلار دیروز در بازار تهران با کاهش قیمت روبه‌رو شد.

قیمت دلار روز شنبه کاهش یافت، تا جایی که با عقب‌نشینی ۱۶۳ تومانی، یک کانال عقب رفت و وارد کانال ۲۵ هزار تومان شد. بر همین اساس هر دلار آمریکا در بازار ۲۵ هزار و ۹۸۱ تومان قیمت خورد و هر یورو به قیمت ۲۹ هزار و ۲۸۱ تومان به فروش رسید. دیروز در حالی در بازار شاهد کاهش قیمت دلار بودیم که برخی از تحلیلگران بازار دلار معتقد بودند احتمالا بازار ارز با هجوم سکه‌بازان مواجهه شود، چراکه آنها امیدوارند با کمک دلار بتوانند جلوی زیان خود را بگیرند.

در این میان، برخی از فعالان بازار عنوان می‌کنند مذاکرات برجام در هاله‌ای از ابهام قرار دارد و در صورتی که در هفته جاری خبر خاصی از مذاکرات منتشر نشود، دلار در جاده افزایشی حرکت خواهد کرد. با این وجود، به نظر می‌رسد مذاکرات هسته‌ای به خط پایان نزدیک شده باشد. تعیین ضرب‌العجل برای پایان یافتن مذاکرات از سوی ایران و آمریکا و همچنین صحبت‌های مذاکره‌کننده‌ها نشان می‌دهد که مذاکرات بیش از هر زمان دیگر به پایان خود رسیده است؛ پایانی که هر چند احتمال دستیابی به توافق بیشتر است، اما تمام سناریوها همچنان به قوت خود باقی است.

طی روزهای گذشته هم اشاره شد که سه سناریو پیش‌روی بازار ارز قرار دارد، توافق قوی و لغو تحریم‌ها با انتفاع اقتصادی مناسب برای ایران، توافق موقت و در نهایت عدم دستیابی به توافق. با توجه به رفتار بازار ارز، به نظر می‌رسد معامله‌گران سناریو دوم یعنی دستیابی به توافق موقت را محتمل‌تر می‌دانند؛ سناریویی که اگر به وقوع بپیوندد، نباید انتظار ریزش هیجانی در بازار ارز را داشت، اما در صورتی که سناریو اول انجام شود، کاهش شدید دلار دور از انتظار نیست.

تحلیل

گزارش «میدل‌ایست‌آی» از تاثیرات جنگ روسیه-اوکراین بر خاورمیانه

از افزایش قیمت انرژی گرفته تا تحریم‌ها از کاهش تعداد گردشگران تا مختل شدن عرضه گندم پیامدهای تشدید درگیری روسیه و اوکراین برای خاورمیانه خواهند بود. «میدل ایست‌آی» در گزارشی به چگونگی تاثیر حمله روسیه به اوکراین بر خاورمیانه در هفت حوزه پرداخته است:

انرژی: عربستان سعودی بزرگترین صادرکننده نفت خام در جهان و قطر یکی از صادرکنندگان پیشرو در حوزه گاز طبیعی مایع (LNG) با افزایش تنش‌ها در شرق اروپا شاهد افزایش تقاضا برای منابع انرژی خود بوده‌اند. روز پنجشنبه، قیمت نفت به بیش از ۱۰۵ دلار بازای هر بشکه و قیمت پایه خرید گاز طبیعی به میزان ۳۰ درصد افزایش یافت. مقام‌های ایالات‌متحده و اروپا امیدوار بودند که قطر بتواند بخشی از صادرات گاز را به اروپا جهت کاهش فشارهای وارده بر حوزه انرژی هدایت کند. برخی دیگر از عربستان سعودی خواسته‌اند تا نفت خام را سریع‌تر تولید و عرضه کند و ظرفیت تولید خود را افزایش دهد. با این وجود، وزیر انرژی قطر اشاره کرده که هیچ کشوری نمی‌تواند گاز طبیعی مایع (LNG) را جایگزین گاز روسیه به اروپا کند.

عربستان سعودی، یکی از اعضای ائتلاف کشورهای تولیدکننده نفت اوپک علاقه‌ای به عرضه بیشتر نفت از خود نشان نداده است. کارن یانگ از انستیتو خاورمیانه می‌گوید: این می‌تواند فرصتی برای هر دو کشور و سایر تولیدکنندگان انرژی در خلیج فارس باشد تا نشان دهند که چه میزان برای اروپا و ایالات متحده حیاتی هستند. یانگ افزود: این ممکن است لحظه‌ای باشد که در آن قطر و عربستان سعودی اهرمی برای تاکید بر اهمیت نقش خود در اقتصاد جهانی پیدا کنند.

تحریم‌ها: شرکت‌های خاورمیانه‌ای که در بازارهای ایالات‌متحده، بریتانیا و اروپا فعالیت می‌کنند موظف به پیروی از تحریم‌هایی هستند که در هفته جاری علیه روسیه اعمال شد. همچنین، تحریم‌های شدیدتری در راه هستند.

اگر بانک‌های دولتی بزرگ روسیه هدف تحریم‌های غرب قرار گیرند تاثیر آن می‌تواند قابل توجه باشد. به عنوان مثال، اسبربانک روسیه جایی که نیمی از روس‌ها در آن حساب دارند اخیرا دفتری را در ابوظبی راه‌اندازی کرده و در سال ۲۰۲۰ میلادی با شرکت سرمایه‌گذاری مبادله بازوی سرمایه‌گذاری ابوظبی قرارداد همکاری امضا کرده است. رییس شعبه خاورمیانه اسبربانک به نشریه نشنال امارات گفته بود که بسیاری از شرکت‌های وابسته به آن بانک خاورمیانه‌ای سرمایه‌گذاری کرده‌اند.

در همین حال، مقام‌های اسراییلی ابراز نگرانی کرده‌اند که تحریم‌های آمریکا علیه روسیه می‌توانند به منافع امنیتی اسراییل در سوریه آسیب برسانند جایی که آن رژیم در حال هماهنگی عملیات با مسکو است. روسیه تاکنون مانعی بر سر راه اسراییل قرار نداده است. با این وجود، اکنون که اسراییل تهاجم روسیه را محکوم کرده و در کنار آمریکا قرار گرفته ممکن است رویکرد روسیه نیز در قبال اسراییل تغییر کند.

گندم: اوکراین و روسیه بخش اعظم گندم جهان را تامین می‌کنند و در صورت اختلال در عرضه کشورهای خاورمیانه احتمالا با افزایش قیمت برای خرید آن محصول مواجه خواهند شد. مصر به عنوان بزرگ‌ترین واردکننده گندم در جهان احتمالا به شدت تحت‌تاثیر قرار خواهد گرفت. پرجمعیت‌ترین کشور عربی که ۱۰۲ میلیون نفر را در خود جای داده حدود ۱۲/۵ میلیون تن گندم را در فاصله سال‌های ۲۰۲۰ تا ۲۰۲۱ میلادی وارد کرده که تقریبا ۸۵ درصد آن از روسیه و اوکراین بود.

یکی از اعضای بخش غلات در اتاق بازرگانی قاهره به «میدل‌ایست‌آی» می‌گوید: در صورت وقوع جنگ بین روسیه و اوکراین این وضعیت به شدت بر مصر تاثیرگذار خواهد بود. بخش مهمی از واردات گندم ما از آن دو کشور صورت می‌گیرد. انتظار می‌رود که الجزایر، تونس و لیبی نیز که واردکنندگان عمده گندم هستند تحت تاثیر قرار گیرند.

بسفر و دریای سیاه: این جنگ پیامدهایی برای دریای سیاه نیز خواهد داشت. جنگ ممکن است روی کشتی‌هایی که اجازه عبور بین دریا و مدیترانه را دارند تاثیر بگذارد. بر اساس کنوانسیون ۱۹۳۶ میلادی، ترکیه بر تنگه بسفر و داردنل اعمال کنترل می‌کند نقطه‌ای که کشتی‌ها برای حرکت بین دو دریا باید از آن عبور کنند. همچنین، کنوانسیون مذکور به ترکیه این قدرت را می‌دهد که در زمان جنگ، تنگه را به روی تمام کشتی‌های جنگی خارجی ببندد. ساعاتی پس از حمله روسیه به اوکراین در روز پنجشنبه، کی‌یف از ترکیه خواست که تنگه‌ها را به روی کشتی‌های روسی ببندد.

رجب طیب اردوغان، رییس‌جمهور ترکیه تاکنون گفته است که در صورت حمله روسیه، ترکیه به عنوان متحد ناتو هر کاری را که لازم باشد انجام خواهد داد، اما در مورد این که آیا این اقدامات مانع از عبور کشتی‌های جنگی از آن کشور نیز می‌شود یا خیر را توضیح نداد.

گردشگری: تشدید جنگ ممکن است منجر به کاهش درآمد حاصل از صنعت گردشگری و لغو پروازهای مستقیم برای برخی از محبوب‌ترین نقاط گردشگری روس‌ها در خاورمیانه شود. استراحتگاه‌های ساحلی ترکیه و مصر به تازگی جذب گردشگران روسی را از سرگرفته بودند. ژوئن گذشته، یک روز پس از آن که مسکو محدودیت‌های پروازی را به دلیل شیوع کووید -۱۹ لغو کرد ۴۴ هواپیما حامل گردشگران روسی وارد شهر ساحلی آنتالیا شدند. استراحتگاه‌های دریای سرخ مصر نیز سال گذشته با از سرگیری پروازها به شرم الشیخ و غرقاده دوباره میزبان گردشگران روسی شدند. سفر به مقاصد محبوب مصر پس از سقوط یک هواپیمای مسافربری روسی در صحرای سینا در اکتبر ۲۰۱۵ میلادی کشته شدن ۲۲۴ نفر در حمله‌ای که داعش مسوولیت آن را برعهده گرفت به حالت تعلیق درآمد.

پیش از آن حمله، روسیه بیش از هر کشور دیگری گردشگر به مصر اعزام می‌کرد. بیش از سه میلیون گردشگر در سال ۲۰۱۴ میلادی از آن کشور بازدید کردند و ۲/۵ میلیارد دلار درآمد عاید مصر شد که بیش از یک‌سوم درآمد سالانه گردشگری مصر را شامل می‌شود. دبی همچنین از گردشگران روس که دست‌کم ۳۷۴۰۰۰ نفر از آنان در سال ۲۰۲۱ میلادی از آن کشور بازدید کرده بودند درآمد زیادی کسب کرده است. بر اساس داده‌های منتشر شده پیش از برگزاری نمایشگاه تجاری بازار سفر عربی ۲۰۲۰ انتظار می‌رفت گردشگران روسی تا سال ۲۰۲۳ میلادی حدود ۱/۲ میلیارد دلار درآمد برای کشورهای حوزه خلیج‌فارس درآمد به ارمغان آورند.

دانشجو: اوکراین میزبان هزاران دانشجو از سراسر خاورمیانه و شمال آفریقا است که بسیاری از آنان هنگام تهاجم روسیه در روز پنجشنبه منتظر تخلیه اوکراین بودند. به گفته وزارت آموزش اوکراین مراکش با ۸۰۰۰ دانشجو دومین گروه بزرگ دانشجویان خارجی در اوکراین را تشکیل می‌دهد. مصر ۳۵۰۰ دانشجو در اوکراین دارد و تعداد قابل‌توجهی از دانشجویان لبنان، عراق و فلسطین نیز در دانشگاه‌های اوکراین تحصیل می‌کنند.

لیبی: کشور دیگری که احتمالا پس‌لرزه‌های ناشی از جنگ را در خاورمیانه و شمال آفریقا احساس خواهد کرد لیبی است. اکثر کشورهای غربی از دولت وفاق ملی به رسمیت شناخته شده توسط سازمان ملل حمایت می‌کنند در حالی که روسیه از ارتش تحت فرماندهی خلیفه حفتر حمایت می‌کند. مزدوران روسی از گروه واگنر در سال‌های اخیر نقش رهبری‌کننده را در نبرد در لیبی بر عهده گرفته‌اند.

انتخابات در لیبی در ماه دسامبر به دلیل اختلافات متعدد لغو شد و روند صلح مورد حمایت جامعه بین‌المللی را دچار هرج و مرج کرد و سرنوشت دولت موقت آن کشور را در هاله‌ای از ابهام قرار داد. با توجه به اینکه روسیه و بسیاری از کشورهای غربی اکنون بر سر اوکراین با یکدیگر اختلاف‌نظر دارند همکاری برای کمک به ایجاد ثبات در لیبی احتمالا از اولویت کمتری برخوردار خواهد بود.

حمله نظامی روسیه علیه اوکراین ادامه دارد

آغاز جنگ خیابانی در کی‌یف

رییس‌جمهوری اوکراین در میدان نبرد

گروه جهان- عملیات نظامی روسیه علیه اوکراین در حالی وارد سومین روز خود شد که منابع خبری از هدف قرار گرفتن کی‌یف، پایتخت این کشور خبر دادند. بامداد دیروز با شنیده شدن صدای تیراندازی در میدان «استقلال» کی‌یف، این شهر هدف بمباران روس‌ها قرار گرفت. در این میان تصاویری از درگیری در اوکراین و آغاز جنگ خیابانی در مناطقی از کی‌یف منتشر شد.

همزمان با نبردهای سنگین در خیابان‌های پایتخت ولودیمیر زلنسکی، رییس‌جمهور اوکراین با انتشار فیلمی در حساب توییتر شخصی خود با رد شایعات در خصوص خروج از کشور گفت همچنان در کی‌یف حضور دارد. این در حالی است که خبرگزاری آسوشیتدپرس به نقل از یک مقام اطلاعاتی آمریکا اعلام کرد زلنسکی پیشنهاد واشنگتن برای کمک به او جهت خارج شدن از اوکراین را رد کرده و گفته «نبرد اینجاست. من به مهمات نیاز دارم، نه امکان تخلیه.»

ولودیمیر زلنسکی، رییس‌جمهور وقت اوکراین لباس نظامی به تن کرده و پترو پروشنکو، رییس‌جمهور سابق این کشور کلاشنیکوف به دست در خیابان‌های کی یف در حال دفاع از کشور خود هستند. این کمدین و هنرپیشه سابق پیش از این قول داده بود به مبارزه ادامه خواهد داد و گفته بود: وقتی به ما حمله کنید، چهره ما را خواهید دید نه پشت سر ما را.

همزمان، جو بایدن رییس‌جمهور آمریکا فرمانی را به منظور ارائه ۶۰۰ میلیون دلار کمک نظامی فوری به اوکراین صادر کرد.

همزمان طبق اعلام سخنگوی رییس‌جمهوری اوکراین، ولودیمیر زلنسکی پیشنهاد پوتین را پذیرفته و آماده گفت‌وگو برای صلح و آتش‌بس است. سرگئی نیکیفوروف در فیسبوک نوشت: باید اتهامات مطرح شده را درباره اینکه ما پیشنهاد گفت‌وگو را رد کرده‌ایم، مورد انتقاد قرار دهم. اوکراین همیشه آماده گفت‌وگو درباره صلح و آتش‌بس بوده و هست. این موضع دائمی ماست. ما پیشنهاد ولادیمیر پوتین، رییس‌جمهوری روسیه را پذیرفته‌ایم.

به گفته این سخنگو، رایزنی‌ها درباره زمان و مکان گفت‌وگوها در جریان است. هر چقدر که این گفت‌وگوها زودتر انجام شود، فرصت‌های بیشتری برای احیای زندگی عادی در اوکراین فراهم می‌شود. دیمیتری پسکوف، سخنگوی کرملین نیز اخیرا گفته بود که پوتین آماده اعزام هیاتی به مینسک، بلاروس برای گفت‌وگو با اوکراین است و همچنین ادامه داد: در پاسخ به ابتکارعمل برای برگزاری مذاکرات در بلاروس، طرف اوکراینی پیشنهاد کرد که ورشو محل گفت‌وگوها باشد و بعد ارتباطش را قطع کرد.

■ رایزنی‌های فشرده ماکرون و زلنسکی

رییس‌جمهور اوکراین در توییتی با اشاره به این که «روز جدیدی از دیپلماسی خط مقدم» را با گفت‌وگو با امانوئل ماکرون، همتای فرانسوی خود شروع کرده، نوشت: «اسلحه و تجهیزات از شرکای ما در راه اوکراین است.» به گفته ولودیمیر زلنسکی «ائتلاف ضد جنگ کار می‌کند.»

در عین حال، کاخ الیزه از تماس‌های روز جمعه رییس‌جمهور فرانسه با همتای اوکراینی خود درباره تحولات در این کشور خبر داد. این تماس تلفنی در حالی انجام می‌شود که اوکراین و جدایی طلبان طرفدار روسیه یکدیگر را به نقض جدی آتش‌بس متهم می‌کنند و تنش‌ها در مرز اوکراین ادامه دارد.

الیزه در بیانیه‌ای کوتاه اعلام کرد که امانوئل ماکرون، رییس‌جمهور فرانسه جمعه دو تماس با ولودیمیر زلنسکی، همتای اوکراینی خود برای اطلاع از وضعیت و تحولات خود در این کشور داشته است. در این بیانیه به جزئیات بیشتر در این باره اشاره‌ای نشده است. ماکرون گفت که ولادیمیر پوتین رییس‌جمهور روسیه، پس از تصمیم برای آغاز عملیات نظامی گسترده در داخل اوکراین، می‌خواهد اروپا را به دوران امپراتوری‌ها و درگیری‌ها بازگرداند. او اضافه کرد: تحریم‌های اروپا علیه روسیه، بلاروس را که در حمله به اوکراین دست داشت، هدف قرار می‌دهد و اتحادیه اروپا تصمیم گرفته است که حملات شدیدی را علیه مردم و نهادهای روسیه انجام دهد.

■ تحریم پوتین و لاوروف

در حالی که واشنگتن به دنبال افزایش فشارها بر مسکو به خاطر حمله به اوکراین است، کاخ سفید اعلام کرد که ایالات متحده تحریم‌هایی را علیه ولادیمیر پوتین و سرگئی لاوروف، رییس‌جمهور و وزیر خارجه روسیه، اعمال خواهد کرد.

این اقدام کم‌سابقه ایالات متحده در تحریم رییس یک دولت، یک روز پس از حمله گسترده نیروهای روسیه به اوکراین از طریق زمین و دریا و هوا رخ داده است. حمله روسیه به اوکراین بزرگ‌ترین یورش علیه یک کشور اروپایی از زمان جنگ جهانی دوم به این سو محسوب می‌شود.

جن ساکی، سخنگوی کاخ سفید، گفت که اقدامات هماهنگ برای تحریم پوتین، پیام مهمی را در بر دارد و این تصمیم برای تحریم پوتین، لاوروف و دیگر مقامات روسیه پس از تماس تلفنی جو بایدن، رییس‌جمهوری ایالات‌متحده، با اورزولا فون در لاین، رییس کمیسیون اروپایی، اتخاذ شده است. او به خبرنگاران گفت: این تصمیم مدتی است که در حال بررسی بود و نشان‌دهنده دیدگاه بایدن برای اقدامات هماهنگ با متحدان اروپایی‌مان محسوب می‌شود.

ساعاتی پیش از این، دولت‌های اروپایی و بریتانیا بر سر مسدود کردن تمام دارایی‌های پوتین و لاوروف در اروپا توافق کرده بودند. بر اساس گزارش‌ها، تحریم‌های ایالات متحده همچنین شامل ممنوعیت سفر پوتین و لاوروف به خاک آمریکا می‌شود.

به دنبال این اقدامات، جاستین ترودو، نخست وزیر کانادا، نیز اعلام کرد که این کشور تحریم‌هایی را علیه ولادیمیر پوتین و سرگئی لاوروف به خاطر حمله به اوکراین وضع کرده است. او همچنین حمایت کانادا از قطع دسترسی روسیه به نظام پرداختی سوئیفت را که بخش مهمی از سیستم بانکی جهانی است اعلام کرد و گفت که بلاروس نیز به خاطر معاونت در جرم و همراهی با رییس‌جمهور پوتین در حمله به یک کشور آزاد و مستقل تحریم خواهد شد.

■ بازی چین در زمین روسیه

در این میان روزنامه نیویورک تایمز در گزارشی اعلام کرده که آمریکا در ماه‌های اخیر با ارائه شواهد مربوط به تجمع نیروهای روسیه در مرز اوکراین به مقامات چینی، خواستار دخالت آنها برای پیشگیری از جنگ شده بودند ولی چینی‌ها این اطلاعات را به روسیه داده‌اند.

بر اساس این گزارش، مقام‌های دولت چین همچنین به مسکو تضمین داده بودند که از نقشه‌های نظامی و عملیاتی روسیه برای حمله به اوکراین جلوگیری نخواهند کرد. اطلاعات دولت آمریکا به وزیر خارجه چین و سفیر این کشور در واشنگتن داده شده بود و آمریکا در جریان این تماس‌ها از رییس‌جمهور چین خواسته بود که روسیه را از حمله به اوکراین منصرف کند، اما تمامی این درخواست‌ها از سوی چین نادیده گرفته شد. بر اساس این گزارش، مقامات آمریکایی بر این باور بودند که تنها کسی که می‌تواند ولادیمیر پوتین را از حمله به اوکراین منصرف کند، شی جی پینگ، رییس‌جمهوری چین است، اما نتیجه‌گیری مقامات آمریکایی از مذاکرات ماه‌های اخیر با چین در مورد اوکراین این است که سیاست عمومی پکن در قبال آمریکا و غرب خصمانه‌تر شده است.

مناسبات روسیه و چین در سال‌های اخیر در عرصه‌های دیپلماتیک، اقتصادی و نظامی تقویت شده و رهبران دو کشور که در زمینه نظم جهانی دیدگاه‌های مشترکی دارند، تاکنون ۳۷ بار دیدار کرده‌اند.

به گزارش خبرگزاری دولتی چین، ولادیمیر پوتین در یک تماس تلفنی با رهبر چین گفت که آمریکا و ناتو تمامی درخواست‌ها و شروط امنیتی روسیه را نادیده گرفته و تعهدات خود را نقض کرده‌اند. رییس‌جمهوری چین نیز تاکید کرده که موضع این کشور احترام به نگرانی‌های مشروع امنیتی و در عین حال استقلال و تمامیت ارضی همه کشورهاست. برخی از مقامات آمریکایی معتقدند که چین و روسیه بیش از هر مقطع دیگری پس از پایان جنگ سرد به یکدیگر نزدیک شده‌اند و در برابر آمریکا، اروپا و متحدان آسیایی آنها معمولا موضع واحدی اتخاذ می‌کنند.

■ ناکامی شورای امنیت سازمان ملل

شورای امنیت سازمان ملل در تصویب پیش‌نویس قطعنامه‌ای در محکومیت حمله روسیه به اوکراین با رای منفی روسیه ناکام ماند. پیش‌نویس قطعنامه شورای امنیت سازمان ملل که در نیویورک به رای گذاشته شد، بر تعهد خود به حاکمیت، استقلال، وحدت و تمامیت ارضی اوکراین تاکید می‌کرد و تجاوز روسیه را نقض صلح و امنیت بین‌المللی می‌دانست. در پیش‌نویس قطعنامه‌ای که آمریکا آن را تهیه کرده بود پیش از ارائه در شورا تغییر ایجاد شد و در آن به جای عبارت «محکوم می‌کند» از عبارت «ابراز تاسف می‌کند» علیه حمله روسیه استفاده شد با این حال روسیه که از اعضای دائم شورای امنیت است آن را وتو کرد.

در پیش‌نویس قطعنامه از مسکو خواسته شده بود که فورا، کامل و بدون قید و شرط تمام نیروهای نظامی خود را از خاک اوکراین خارج و این کشور را ترک کند. پیش‌نویس قطعنامه خواستار توقف فوری استفاده روسیه از زور علیه اوکراین و پرهیز از هرگونه تهدید غیرقانونی یا استفاده از زور علیه هر کشور عضو سازمان ملل شده بود. چین، امارات و هند نیز از میان ۱۵ عضو شورای امنیت، به پیش‌نویس قطعنامه آمریکا رای ندادند.

این در حالی است که به دنبال حمله روسیه به اوکراین، شورای اروپا عضویت روسیه را در این نهاد موقتا به حالت تعلیق درآورد. شورای اروپا در بیانیه‌ای اعلام کرد در راستای اساسنامه شورای اروپا، کمیته وزیران این شورا تصمیم گرفته است که فدراسیون روسیه را از حق نمایندگی خود در کمیته وزیران و در مجمع پارلمانی با اجرای فوری در نتیجه حمله مسلحانه فدراسیون روسیه به اوکراین به حالت تعلیق درآورد.

■ بیانیه نشست سران ناتو در حمایت از اوکراین

نشست سران کشورهای عضو ناتو برای بررسی حمله روسیه به اوکراین شامگاه جمعه به صورت مجازی برگزار شد. در بیانیه ناتو آمده است: «ما امروز برای بررسی بزرگ‌ترین تهدید علیه امنیت اروپا- آمریکا در طول چند دهه گذشته گردهم آمدیم و با قوی‌ترین و قاطعانه‌ترین لحن ممکن تهاجم روسیه به اوکراین را که مورد حمایت بلاروس نیز است محکوم می‌کنیم.

ما از روسیه می‌خواهیم تا هرچه سریع‌تر و فوری دست از تهاجم نظامی خود بردارد، نیروهایش را از اوکراین خارج کند و از مسیر تهاجمی انتخاب کرده پا پس بکشد، این حمله طولانی‌مدت علیه اوکراین علیه یک کشور مستقل و دموکراتیک و به طرز وحشتناک است.

این حمله توجیه‌پذیر نیست، کشته شدن مردم و تخریب‌های صورت گرفته ناشی از اقدامات روسیه را محکوم می‌کنیم. چنین اقداماتی در قاره اروپا به طور کامل و به صورت نهادینه شده مضمحل شده است. جهان باید روسیه و بلاروس را مسوول این اقدامات بداند و از تمامی کشورها می‌خواهیم تا این حمله غیرقابل توجیه را محکوم کند. هیچ کس نباید بابت دروغ‌های دولت روسیه اشتباه کند. روسیه مسوولیت کامل این درگیری را باید برعهده بگیرد.

دولت روسیه مسیر دیپلماسی و گفت‌وگو را که مکررا از سوی ناتو و متحدانش مطرح شده رد و به صورت نهادینه قوانین بین‌المللی از جمله منشور سازمان ملل را نقض کرده است. این اقدامات روسیه همچنین اصول و اولویت‌های مطرح شده در قوانین بنیادین ناتو را نقض کرده است.

تصمیم ولادیمیر پوتین، رییس‌جمهوری روسیه در حمله به اوکراین یک اشتباه استراتژیک وحشتناک است که روسیه بهای سنگین آن را هم از نظر اقتصادی و هم از نظر سیاسی برای سال‌های پیش‌رو می‌پردازد و تحریم‌های غیرمنتظره و گسترده از قبل علیه روسیه اتخاذ شده است.

پس از نشست سران ناتو، ینس استولتنبرگ، دبیرکل ناتو در یک نشست خبری گفت: اهداف کرملین فقط به اوکراین محدود نمی‌شود. دبیرکل ناتو گفت: ولادیمیر پوتین، رییس‌جمهوری روسیه خواستار خروج نیروها از کشورهایی است که پس از سال ۱۹۹۷ به ناتو پیوسته‌اند و برای دستیابی به این هدف از زور استفاده خواهد کرد.

دبیرکل ناتو همچنین ادامه داد: روسیه و بلاروس در قبال این اقدامات مسوول خواهند بود. دبیرکل ناتو تأکید کرد که نیروهای بیشتری از ناتو به سمت شرق این ائتلاف اعزام می‌شوند و همچنین قرار است تسلیحات بیشتری توسط اعضای ناتو به اوکراین ارسال شود.

دیدگاه

■ آغاز فروپاشی نظم کنونی جهان؟

آمریکا از چندی پیش درباره قریب‌الوقوع بودن لشکرکشی روسیه به اوکراین هشدار داده بود، اما بسیاری از سیاستمداران امید داشتند از طریق دیپلماتیک بتوان مانع از جنگ شد. در دوران جنگ سرد دو بلوک قدرتمند با مجهزترین و مخرب‌ترین جنگ‌افزارها رو در روی هم قرار داشتند؛ پیمان آتلانتیک شمالی (ناتو) در غرب و پیمان ورشو به رهبری اتحاد جماهیر شوروی سابق در شرق.

بسیاری امید داشتند با خاتمه دوران جنگ سرد در اواخر دهه ۹۰ میلادی و فروپاشی شوروی در سال ۱۹۹۱ تقابل میان دو بلوک قدرت جهانی خاتمه یابد. با این حال از آن زمان تاکنون اروپا باز هم شاهد جنگ بوده است؛ از جمله در ابتدای فروپاشی یوگسلاوی سابق در نیمه نخست دهه ۹۰ قرن گذشته. با این حال ابعاد حمله نظامی روسیه به عنوان یک قدرت جهانی به اوکراین، بر تمام حوادث دهه‌های گذشته، از پایان جنگ دوم تا کنون، سایه انداخته است.

در حال حاضر استونی، لیتوانی و لتونی سه کشور منطقه بالتیک که مرزهای طولانی مشترکی با روسیه و رژیم تحت حمایت آن در بلاروس دارند، با وجود عضویت در ناتو خود را در خطر می‌بینند و نگرانند که تهدیدهای مسکو متوجه آنها نیز بشود. این کشورها از جمهوری‌های سابق شوروی بوده‌اند و اقلیت قابل توجهی روسی‌زبان و روسی‌تبار در آنها زندگی می‌کنند.

ینس استولتنبرگ، دبیرکل پیمان آتلانتیک شمالی به اعضای این پیمان در شرق اروپا اطمینان داده که ناتو برای حفاظت از آنها از هیچ اقدامی فروگذار نخواهد کرد. این در حالی است که شماری از کارشناسان نظامی غربی از چند سال پیش درباره توان ناتو برای حفاظت از سه کشور عضو آن در منطقه بالتیک ابراز تردید کرده‌اند.

اتاق فکر آمریکایی موسوم به RAND که یکی از افسران ارشد ناتو نیز با آن همکاری می‌کند، در تحقیقی که نتایج آن سال ۲۰۱۶ منتشر شد این ارزیابی را ارئه داد که روسیه به سادگی می‌تواند سه کشور منطقه بالتیک را محاصره کند و راه رساندن نیرو و تجهیزات به آنها را ببندد.

خطر الگو گرفتن از روسیه

تحلیلگران بر این باورند که اگر جابه‌جایی مرزها با استفاده از قدرت نظامی در مورد اوکراین با سکوت و تحمل جامعه جهانی همراه باشد، این کار می‌تواند در بسیاری دیگر از مناطق جهان تکرار شود. بر این اساس با سرمشق قرار گرفتن رفتار مسکو، به عنوان نمونه چین می‌تواند تمایل خود برای اشغال تایوان را عملی کند یا صربستان به عنوان متحد روسیه ممکن است به مناطقی در کشورهای مجاور دست‌اندازی کند.

پس از فروپاشی شوروی و تشکیل جمهوری‌های جدید در اروپا، ظاهرا پیش‌فرض مورد قبول این بوده که تمامیت ارضی کشورهای اروپایی، صرف‌نظر از این که چگونه شکل پیدا کرده‌اند به رسمیت شناخته می‌شود.

با تعرض روسیه به اوکراین این پیش‌فرض دیگر مانند گذشته اعتبار نخواهد داشت. رهبران سیاسی آلمان که عمیقا به این پیش‌فرض باور داشتند اکنون با واقعیتی جدید مواجه شده‌اند. آلمان به خاطر سهم و نقشی که در دومین جنگ جهانی بر عهده داشته در نیمه دوم قرن بیستم و به خصوص در سه دهه اخیر تنش‌زدایی و تفاهم را سرلوحه سیاست خارجی خود قرار داده است.

یوهانس فارویک، کارشناس سیاست خارجی از دانشگاه هاله آلمان معتقد است، آمریکا بار دیگر و برخلاف برنامه‌ها و انتظاراتش، قدرت ضامن امنیت اروپا است و اکنون لازم است دستور کار قدیمی مهار روسیه دوباره فعال شود. از نظر این کارشناس معنای عملی این سیاست، تقویت جبهه شرقی ناتو و ترسیم مرزهای آن از طریق اقدام‌های بازدارنده در مقابل ولادیمیر پوتین خواهد بود.

فارویک معتقد است، ۲۴ فوریه امسال و تغییر مرزها با نیروی نظامی باید یک استثناء بماند زیرا در غیر این صورت، اروپا و فراتر از آن وارد یک چرخه شیطانی می‌شوند که مجوز ورود به جنگ‌های داخلی در سرتاسر جهان خواهد بود.

مطبوعات جهان

جنگ در اوکراین

روزنامه انگلیسی ایندیپندنت مانند اکثر روزنامه‌های جهان در صفحه نخست خود به حمله روسیه به اوکراین پرداخته است. بامداد پنجشنبه اوکراین با دستور نظامی پوتین هدف بمباران قرار گرفت. تعداد قربانیان روز نخست این جنگ تمام‌عیار ۱۳۷ نفر برآورد شده است. در پی این حمله موج تحریم‌های بین‌المللی مرد اول کرملین و نزدیکان او را نشانه گرفت. از آمریکا و انگلیس گرفته تا اتحادیه اروپا شخص پوتین و سرگئی لاوروف، وزیر امور خارجه‌اش را زیر تیغ تحریم‌های اقتصادی و سیاسی گسترده‌ای قرار دادند.

جنجال انتخاب یک سیاه‌پوست برای دیوان عالی

روزنامه آمریکایی نیویورک تایمز در صفحه نخست خود به انتخاب اولین زن سیاه‌پوست برای عضویت در دیوان عالی آمریکا پرداخته است. انتخاب کتانجی براون جکسون از سوی جو بایدن بحث‌های مرتبط با کشمکش‌های نژادی در این کشور را تشدید کرده است. جو بایدن و طرفدارانش می‌گویند زمان مناسب برای عضویت یک زن سیاه‌پوست در عالی‌ترین مرجع قضایی آمریکا فرا رسیده، اما جمهوریخواهان و منتقدان بایدن او را متهم می‌کنند به دلیل اصرار بر انتخاب یک زن سیاه‌پوست، علیه سایر نامزدهای مناسب تبعیض قایل شده است.

مقاومت کی‌یف

روزنامه فرانسوی لوموند در صفحه نخست خود به جنگ در خیابان‌های اوکراین پرداخته است. مقام‌های اوکراین از درگیری‌های خیابانی در پایتخت این کشور با نیروهای روسی خبر داده‌اند. از مردم خواسته شده در پناهگاه‌ها و منازل بمانند. نیروهای مسلح اوکراین می‌گویند، توانسته‌اند خسارات سنگینی را به واحدهای روسی وارد کنند. وزارت دفاع اوکراین اعلام کرد، حدود سه هزار و ۵۰۰ سرباز روسی کشته و حدود ۲۰۰ نظامی اسیر شده‌اند. همچنین ۱۴ هواپیما، هشت هلی‌کوپتر، ۱۰۲ تانک و بیش از ۵۳۰ خودروی زرهی منهدم شده است.

«جهان‌صنعت» در گفت‌وگو با تحلیلگر بازار سرمایه بررسی می‌کند

دامنه نوسان پویا، رمز تحرک بازار

حسن شیروانی- «جهان صنعت»

زینب مختاری- دامنه نوسان قیمت سهام یکی از چالش‌های بزرگ معامله‌گران بازار سرمایه است. طی سال‌های اخیر دیدگاه‌های زیادی درباره کارکردهای دامنه نوسان و مزایا و معایب آن مطرح شده است؛ به تبع تفاوت دیدگاه‌ها، با تغییر روسای سازمان بورس، تغییراتی نیز در حدود دامنه نوسان ایجاد شده که پیامدهای مختلفی نیز داشته است. با این حال اما رکود و نزول ادامه‌دار بازار سرمایه عموما اصلی‌ترین دلیل برای مطرح شدن بحث دامنه نوسان در رده‌های مدیریتی سازمان بورس بوده است. حالا هم مدتی است به دنبال افول بازار سهام و رکود معاملاتی ادامه‌دار، بحث دامنه نوسان دوباره داغ شده و مدیران سازمان بورس از ایجاد تغییرات تدریجی در آن خبر می‌دهند. مجید عشقی رییس سازمان بورس پیش‌تر در بهمن ماه امسال اعلام کرده بود که دست‌کم تا دو ماه آینده تغییراتی در دامنه نوسان ایجاد خواهد شد. گمانه‌زنی‌ها ناظر بر آن بود که احتمالا سازمان بورس درصدد است دامنه نوسان را به صورت تدریجی افزایش دهد تا در میان‌مدت به حذف دامنه- دست‌کم در برخی نمادها- منجر شود. اگر چه هنوز نشانه‌ای از عمل به وعده تغییر دیده نشده اما حالا میثم فدایی مدیرعامل فرابورس حذف دامنه نوسان را منتفی اعلام کرده و از احتمال اعمال دامنه نوسان پویا خبر داده است. امیرعلی امیرباقری تحلیلگر بازار سرمایه در گفت‌وگو با «جهان‌صنعت» بر کارآیی دامنه نوسان پویا در بازار سهام تاکید می‌کند اما در عین حال عنوان می‌کند بهتر است بیش از بحث‌های کنترلگری در بازار، به سمت بازار دوطرفه حرکت کنیم تا قیمت‌ها به خودی خود واقعی شوند.

عموم صاحب‌نظران بازار سرمایه بر این باورند که دامنه نوسان یکی از عوامل مهم و اثرگذار بر قفل شدن سهم‌ها و رکود معاملاتی در بازار سهام است. بر این مبنا گفته می‌شود در صورتی که دامنه نوسان قیمت سهام در بازه‌های بیشتری در نظر گرفته و یا در برخی نمادها حذف شده بود، بازار اصلاح خود را در زمان کوتاه‌تری انجام داده و به سرعت به مدار تعادل بازمی‌گشت. برخی اهالی بازار سرمایه با نگاهی مبالغه‌آمیزتر، در این باره از عبارت گروگان‌گیری سهامداران هم استفاده می‌کنند و بر این باورند که دامنه نوسان اجازه خروج سرمایه‌گذاران از برخی سهم‌ها را نمی‌دهد. با این حال اما گفته می‌شود در بازار سهام ایران که بخش بزرگی از سرمایه‌گذاران آن را افرادی غیرحرفه‌ای و تازه‌وارد تشکیل می‌دهند که در بهترین حالت دو سال است تجربه معاملات بازار سهام را داشته‌اند، حذف دامنه نوسان می‌تواند زیان‌های هنگفتی را به بار آورد و سهامداران را متضرر کند. در این میان برخی از کارشناسان راهکار افزایش تدریجی دامنه نوسان را توصیه می‌کنند. به گفته آنها افزایش دامنه نوسان با وجود آنکه همچنان ریسک‌هایی را به ویژه در بازارهای به شدت صعودی یا نزولی با خود حمل می‌کند، درجه نقدشوندگی سهم را بالا می‌برد. بر این اساس گفته می‌شود در صورتی که بتوان هیجان بازار را کنترل کرد و معامله‌گران را نیز به سمت داد‌وستدهای منطقی و به دور از هیجان سوق داد، افزایش دامنه نوسان می‌تواند پتانسیل نقدشوندگی بازار را بالفعل کند. در همین حال برخی از کارشناسان افزایش یا حذف دامنه نوسان را در برخی نمادها توصیه می‌کنند و بر این باورند که این اقدام باید به صورت تدریجی به همه بازار تعمیم داده شود. در این میان اما از دامنه نوسان پویا یا داینامیک هم برای بهبود وضعیت بازار سهام و رونق افزایش جذابیت معاملات به جای حذف یا افزایش دامنه نوسان ایستا یا استاتیک نام برده می‌شود. به گفته کارشناسان، در صورت اجرای دامنه نوسان پویا، پدیده صف‌نشینی از میان خواهد رفت. گفته می‌شود این روش در بسیاری از بورس‌های پیش روی جهان نیز اعمال شده و نتایج مثبتی به دنبال داشته است. پیش از این نیز بارها بحث اعمال دامنه نوسان پویا در بازار سهام ایران مطرح شده بود اما به نظر می‌رسد با توجه به تجربه‌های تلخ دو سال گذشته بازار سهام، ایجاد تغییرات در دامنه نوسان این بار با رویکرد جدی‌تری از سوی سازمان بورس دنبال می‌شود.

■ مزایای دامنه نوسان پویا

امیرعلی امیرباقری تحلیلگر بازار سرمایه در گفت‌وگو با «جهان‌صنعت» اظهار می‌کند: «هرچه بازار به کارایی نزدیک‌تر می‌شود قیمت‌گذاری توسط فعالان بازار سرمایه در بازار دقیق‌تر صورت می‌گیرد. در حال حاضر بازار ما از سطح کارایی ضعیف تا نیمه‌قوی برخوردار است و بنابراین اقدامات نظارتی برای بازار لازم است.»

او می‌افزاید: «اینکه بخواهیم دامنه نوسان ایستا را برای تمامی سهم‌ها اعمال کنیم روشی است که تاکنون به کار گرفته شده و همواره هم با انتقاداتی روبه‌رو بوده است. اما دامنه نوسان پویا دامنه‌ای است که به عنوان ضریبی از برخی پارامترهای پایه مطرح می‌شود و بسته به اقتضای شرایط، قیمت و کلیت بازار می‌تواند تغییر کند.»

این کارشناس بازار سرمایه در ادامه توضیح می‌دهد: «یک نمونه از اعمال تغییر را تجربه کرده‌ایم که البته نمی‌توانیم به آن دامنه نوسان پویا را اطلاق کنیم، آن هم زمانی بوده است که دامنه نوسان را برای مدتی از پایین تا منفی دو محدود کرده بودند. این یک اقدام نظارتی برای کنترل بازار و هیجان فعالان بازار بود. اما اینکه این دست از تغییرات دوام داشته و محدود به برهه‌ای خاص نباشد می‌تواند اقدام خوبی برای بازار سهام باشد.»

■ لزوم پرهیز از اعمال سلیقه

امیرباقری موفقیت این اقدام را در گروی تشریح کامل زوایای آن برای فعالان بازار می‌داند و عنوان می‌کند: «باید برای فعالان بازار به طور کامل ابهام‌زدایی شود تا اهالی بازار در این خصوص با جنبه‌های مبهمی روبه‌رو نباشند، چراکه یکی از بحث‌هایی که همیشه در بازار سرمایه مطرح بوده، بحث نظارت‌های سلیقه‌ای بوده است.»

این کارشناس بازار سرمایه می‌افزاید: «مطرح شدن نظارت‌های سلیقه‌ای در بازار سرمایه نیز عموما به دلیل عدم تشریح سیاست‌های کلی نظارتی در این بازار است. از همین رو به نظر می‌رسد اگر در این مقوله ابهام‌زدایی شود می‌تواند فواید خود را نشان دهد و یک حرکت آرام به سمت دامنه نوسان باز تلقی شود.»

■ پیشنیازهای افزایش دامنه نوسان

این کارشناس بازار سرمایه در پاسخ به این سوال که آیا بازار سرمایه ظرفیت حذف دامنه نوسان را دارد یا خیر، توضیح می‌دهد: «در حال حاضر کارایی بازار پایین است بنابراین قیمت‌گذاری در بازار ما به ویژه در سهام کوچک با شناوری اندک، می‌تواند تحت تاثیر بازیگری قیمتی قرار گیرد. بر همین اساس به نظر می‌رسد وجود دامنه نوسان کماکان برای بازار سرمایه لازم است.»

امیرباقری می‌افزاید: «برای باز شدن دامنه نوسان پیش‌نیازهایی وجود دارد که از جمله آن می‌توان به حرفه‌ای شدن فعالان بازار سرمایه اشاره کرد، چراکه روندهایی که در سال ۹۸، ابتدای سال ۹۹ و پس از آن در بازار سرمایه شاهد بودیم، حاکی از قیمت‌گذاری برمبنای هیجان و نه تحلیل‌های اقتصادی و فاندامنتال بود.»

او اضافه می‌کند: «بنابراین محدودیت دامنه نوسان در شرایط فعلی چندان خالی از فایده نیست و به نظر می‌رسد فواید آن از مضرات آن بیشتر باشد. هر چند که هدفگذاری نهایی باید به سمت باز شدن دامنه نوسان، حذف آن و حرفه‌ای شدن فعالان بازار سرمایه باشد.»

امیرباقری تاکید می‌کند: «همواره گفته‌ام به جای اینکه روی مقوله دامنه نوسان و سایر اقدامات نظارتی جهت کنترل بازار تاکید شود، بهتر است که بازار دوطرفه شود. در بازار دوطرفه که امکان خرید و فروش و کسب سود از معاملات مطرح باشد، مطمئنا قیمت‌گذاری‌ها دقیق‌تر و بازار کاراتر خواهد بود.»

خبر

کارشناس بازار سرمایه تاکید کرد

دولت موظف به بازگرداندن اعتماد است

بورس‌نیوز- امید کهوندی کارشناس بازار سرمایه در خصوص مشکلات عرضه و تقاضا در بازار سهام بیان کرد: وضعیت و شرایط عرضه و تقاضا در بورس به رویکرد دولت در این حوزه بستگی دارد. در واقع دولت و حاکمیت اعتماد سهامداران از بازار سرمایه را سلب کرده و تا زمانی که اطمینان سرمایه‌گذاران به بازار برنگردد، نمی‌توان به بهبود وضعیت امیدوار شد. وی ادامه داد: در واقع دولت باید به سهامداران این اطمینان را بدهد که از بازار صرفا برای منافع خود استفاده نمی‌کند، بنابراین زمانی که دولت از دخالت‌های خود در بورس دست بکشد و سیگنال‌های منفی را که به طور مکرر در بازار بود را از بین ببرد، در این صورت می‌توان گفت اعتماد به بورس برگشته و بازار سرمایه دوباره جایگاه واقعی خود را به دست می‌آورد.

کهوندی با اشاره به ارزندگی بازار سرمایه گفت: در حال حاضر با توجه به شرایط فعلی می‌توان گفت بازار در حالت ارزنده قرار گرفته است؛ به طوری که برخی سهم‌ها، P/E جذاب دو تا سه دارند. وی افزود: البته اشخاصی که دانش و مهارت لازم بورس را دارند، در حال خرید این سهم‌ها بوده و به نظر می‌رسد با دید بلندمدت خود قطعا سود خوبی از این خریدها کسب خواهند کرد. این کارشناس بازار سرمایه خاطرنشان کرد: در حال حاضر می‌توان گفت با توجه به تداوم تحریم‌ها رشد اقتصادی منفی در کشور وجود دارد. در واقع تا زمانی که مذاکرات هسته‌ای به سرانجام نرسد، اقتصاد همچنان درجا زده و این رشد منفی را طی می‌کند، بنابراین می‌توان گفت بعید به نظر می‌رسد بدون رفع تحریم‌ها، اقتصاد کشور به رشد مثبتی دست پیدا کند.

کارشناس بازار سرمایه مطرح کرد

بورس، میزبان پول‌های جدید

باشگاه خبرنگاران جوان- یک تحلیلگر بازار سرمایه گفت: با اخذ مالیات از سپرده بانکی اشخاص حقوقی می‌توانیم شاهد رونق سرمایه‌گذاری غیرمستقیم و ورود پول به بخش‌های حقیقی اقتصاد باشیم. یاسر فلاح افزود: اخذ مالیات از سپرده بانکی اشخاص حقوقی می‌تواند سبب خروج منابع مالی بدون تحرک و قفل‌شده که صرفا برای دریافت سود در بانک‌ها هستند و حرکت آن منابع به سمت بخش مولد اقتصاد شود. به گفته این تحلیلگر بازار سرمایه، شرکت‌های دولتی، سازمان و ارگان‌ها منابعی را در بانک‌ها سپرده‌گذاری می‌کنند که در صورتی که سود منابع مشمول مالیات شود، می‌توانند آن پول‌ها را تبدیل به سهام و یا اوراق بهادار دیگر از جمله اوراق با درآمد ثابت و اوراق دولتی کنند که راحت‌ترین روش، تبدیل منابع به اوراق با درآمد ثابت یا خرید واحد صندوق‌های با درآمد ثابت است. وی افزود: در پی این موضوع می‌توانیم شاهد تحرک بیشتر بازار سرمایه و حرکت منابع به سمت بخش مولد اقتصاد باشیم. فلاح اظهار کرد: در صورت تمایل اشخاص حقوقی به سرمایه‌گذاری منابع به صورت کوتاه‌مدت، می‌توانند به صندوق‌های با درآمد ثابت در بازار سرمایه ورود پیدا کنند و در صورت تمایل به سرمایه‌گذاری بلندمدت‌تر، می‌توانند در صندوق‌های مختلط یا صندوق‌های سهامی ورود کنند. این کارشناس بازار سرمایه افزود: نکته مثبت دیگر این است که سپرده‌های بانکی صندوق‌های بورسی از جمله صندوق‌های سهامی، مختلط و با درآمد ثابت معاف از مالیات نشدند. بنابراین احتمالا صندوق‌ها هم در مدیریت پرتفوی خود تجدیدنظر کنند و به سمت سرمایه‌گذاری دیگر روی بیاورند. گفتنی است پیش از این رییس سازمان امور مالیاتی از حذف معافیت مالیات بر سود سپرده‌های بانکی اشخاص حقوقی خبر داده و گفته بود اجرای این امر تبدیل به منبع جدیدی برای دریافت درآمدهای مالیاتی شد. بر اساس بند «ض» تبصره ۶ لایحه بودجه ۱۴۰۱، دولت خواستار دریافت مالیات از سود سپرده‌های بانکی اشخاص حقوقی شده بود که این بند در مجلس هم به تصویب رسید.

تحلیل روز

مسیریابی «وتجارت»

علی هدیه*- ساختار اصلاحی سهم «وتجارت» را از اواسط سال ۱۳۹۷ می‌توان به صورت ترکیبی دوگانه‌ای در نظر گرفت؛ در تایم فریم هفتگی، اکنون موج واسط بین دو الگوی W و Y یعنی ایکس موج در حال شکل‌گیری است. ساختار الگوی W را می‌توان به صورت زیگزاگ کشیده شمارش کرد که با رشد بیش از ۴ هزار درصد، موج C در محدوده ۴۶۰ تومان خاتمه یافته است. با خاتمه موج مذکور، مشابه اکثر نمادهای بانکی و به ویژه شاخص بانک‌ها، الگوی دیامتریک ۷ موجی یا سیمتریکال ۹ موجی در حال شکل‌گیری است و با توجه به سناریوهای پیش‌روی شاخص کل، می‌توان انتظار وقوع حداقل یک موج نزولی دیگر را با خاتمه موج صعودی F در نظر گرفت.

موج صعودی فعلی یعنی موج F از ساختار دیامتریک یا سیمتریکال می‌تواند در محدوده مقاومتی ۲۱۰ تا ۲۲۰ تومان با رسیدن به خط روند نزولی رسم شده خاتمه یابد. موج نزولی بعدی یعنی موج G می‌تواند با رسیدن به کف حمایتی ۱۶۰ تومان یا ۱۴۰ تومان (بسته به اینکه ساختار کلی ۷ یا ۹ موجی باشد) خاتمه یابد. پس از موج نزولی G، بسته به اینکه در مدت زمان کمتر از این موج، سقف قیمتی آن شکسته شود یا خیر، می‌توان تصمیم گرفت که الگوی نزولی خاتمه یافته است یا خیر.

* کارشناس بازار سرمایه

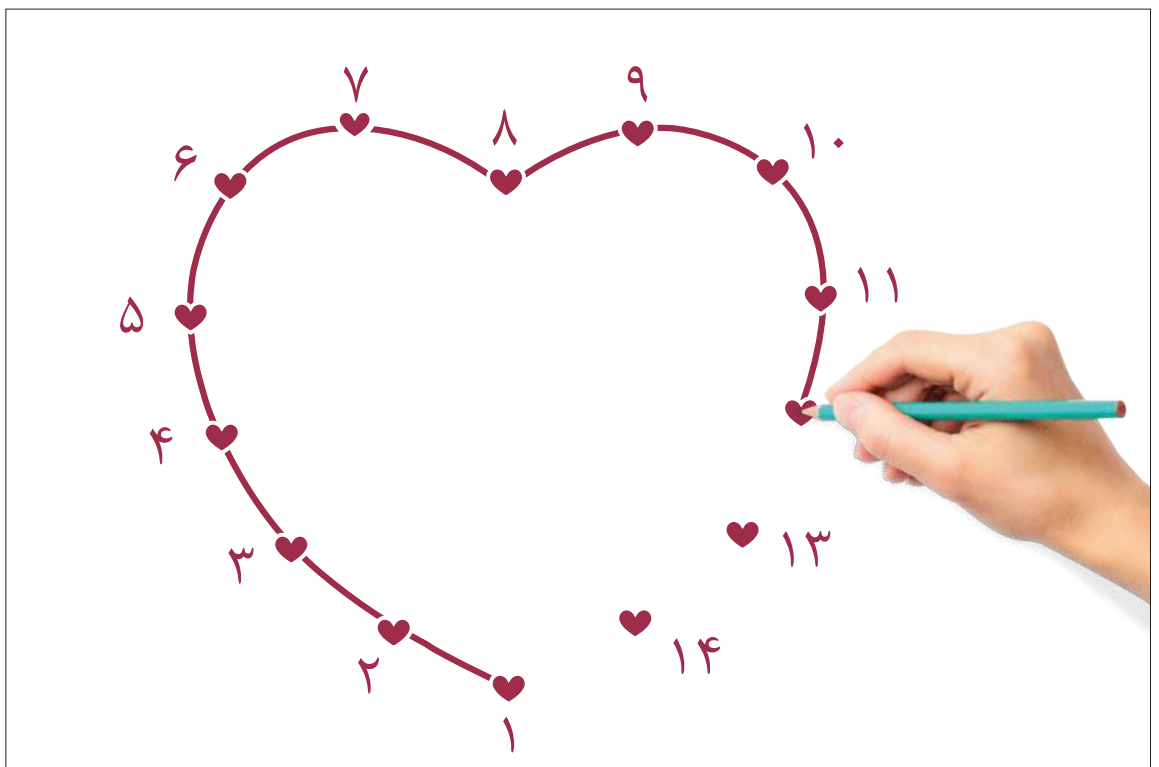

شما این فاصله را با عشق پُر کنید!

بعضی فاصله‌ها راحت پُر می‌شوند: فاصله دو طبقه را چند پله پُر می‌کند. دو طرف یک رود را یک پُل و دو شهر را ریل قطار...ولی بعضی فاصله‌ها راحت پُر نمی‌شوند. پُر کردنشان کار یک نفر نیست. کار صدها و هزاران انسان است. آن هم انسان‌هایی که زندگی را نه فقط برای خودشان که برای دیگران هم بهتر می‌خواهند.

یک دست محک در دست کودکان است و دست دیگرش در دستان شما که با شنیدن خنده یک کودک قلبتان تندتر می‌زند، تا با هم فاصله را پُر کنیم:

فاصله بین بیماری تا سلامتی...

اعضای خانواده محک، این فاصله را شما با عشق پُر کنید!

روش‌های حمایت از کودکان محک

شماره کارت بانک ملی : ۶۰۳۷-۹۹۱۱-۹۹۵۰-۰۵۹۰

۰۲۱ - ۲۳۵۴۰ گزینه نیکوکاری اپلیکیشن آپ

از این که به پیام ما توجه می‌کنید، سپاسگزاریم.

سالگی
درمحک، عشق
سی ساله شد

دریافت ایده‌ها، اخبار و رویدادهای اقتصادی
t.me/jahansanatpress
info@jahanesanat.ir
گزارش تصویری
سال هجدهم ■ یکشنبه ۸ اسفند ۱۴۰۰ ■ شماره ۴۹۵۷
جهان صنعت
۶

سایه شوم جنگ در اوکراین

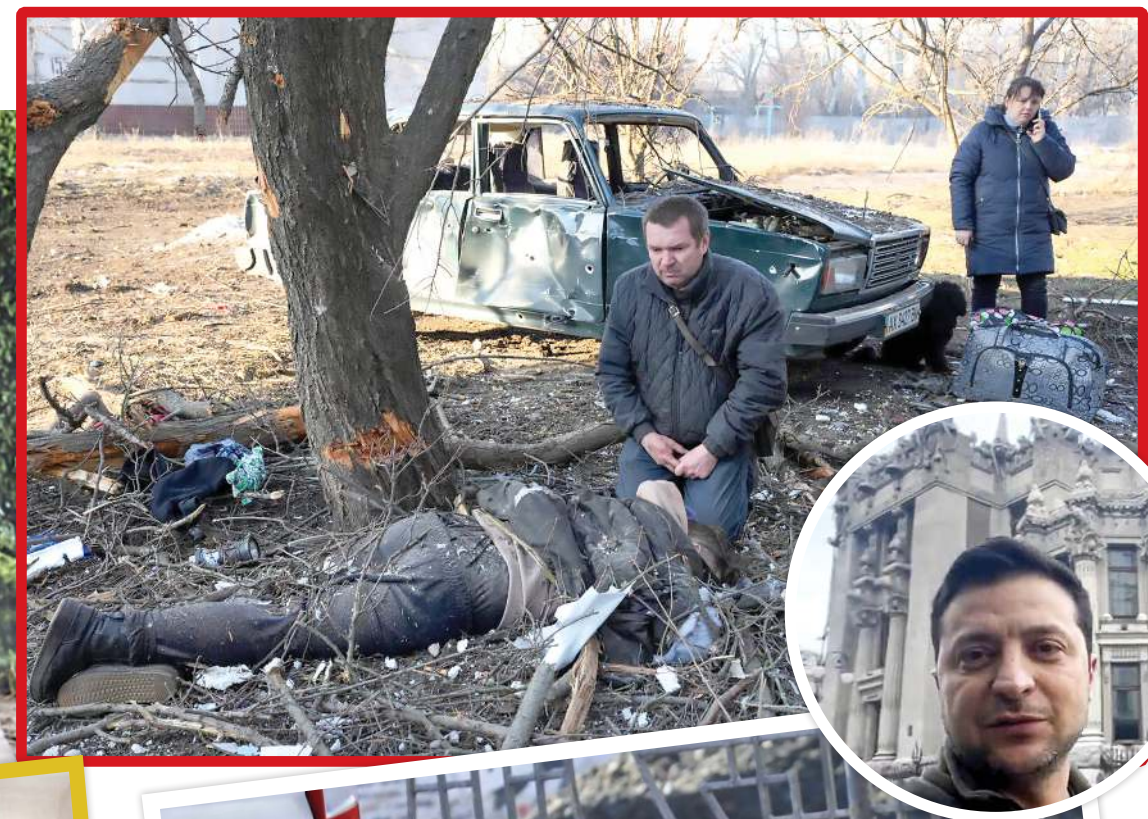

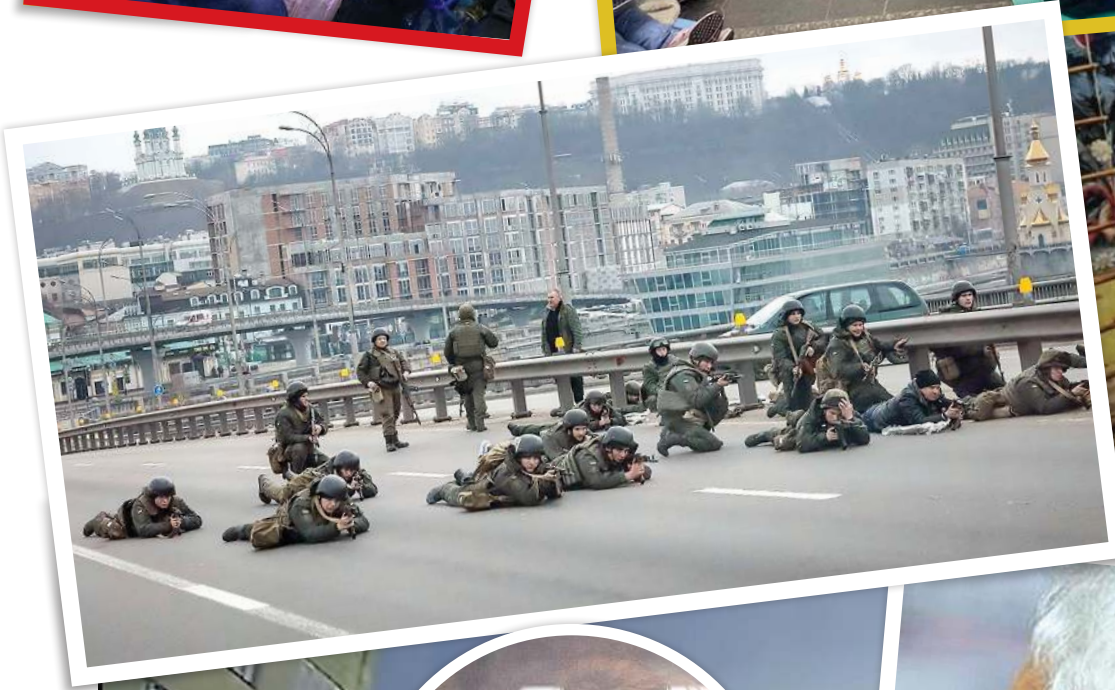

(GSMArena)

مجموع درآمد گوشی‌های هوشمند در سال ۲۰۲۱ به ۴۴۸ میلیارد دلار رسید

بازار موبایل در تسخیر «اپل»

گروه‌فناوری–موسسه‌تحقیقاتی کانترپوینت با انتشار گزارشی درباره درآمد بازار موبایل سال ۲۰۲۱، اعلام کرد که این بازار با مجموع درآمد ۴۴۸ میلیارد دلار، نسبت به سال قبل هفت درصد رشد داشته است. آخرین گزارش موسسه تحقیقاتی کانترپوینت به درآمد حاصل از فروش گوشی‌های هوشمند در سال ۲۰۲۱ اشاره دارد. به لطف تقاضای فزاینده برای گوشی‌های هوشمند مجهز به شبکه ۵G، میانگین قیمت فروش این محصولات بر اساس رشد سالانه ۱۲ درصد افزایش داشت و به ۳۲۲ دلار رسید. طبق تخمین‌ها، گوشی‌هایی که در سال ۲۰۲۱ از شبکه ۵G پشتیبانی می‌کنند، ۱۸ درصد از گوشی‌های مجهز به این قابلیت در سال ۲۰۲۰ بیشتر بوده و ۴۰ درصد از کل گوشی‌های هوشمند عرضه شده در سال ۲۰۲۱ را تشکیل می‌دادند. «اپل» با مجموع درآمد ۱۹۶ میلیارد دلاری و سهم ۴۴ درصدی از کل درآمدهای بازار گوشی‌های هوشمند در صدر این رده‌بندی قرار دارد؛ این شرکت شاهد افزایش تقاضا برای سری جدید آیفون ۱۳ در کنار مدل‌های نسل قبلی آیفون ۱۲ بود. میانگین قیمت فروش آیفون‌ها در سال ۲۰۲۱ به بالاترین رقم در تاریخ و ۸۲۱ دلار رسید و «اپل» توانست در بازارهای در حال توسعه مانند هند، تایلند، ویتنام و برزیل فروش قابل‌توجهی داشته باشد. «سامسونگ» با ۷۲ میلیارد دلار درآمد در جایگاه دوم این رده‌بندی قرار دارد؛ این مبلغ در مقایسه با درآمد ۶۴ میلیارد دلاری سال ۲۰۲۰، یازده‌درصد افزایش داشته است. میانگین قیمت فروش گوشی‌های سامسونگ با رشد سالانه پنج درصدی به ۲۶۳ دلار رسید و بیشترین رشد را بخش‌های میان‌رده گلکسی A و M و پریمیوم پرچم‌دار سری S برای غول فناوری کره‌جنوبی به همراه داشتند. علاوه‌براین «سامسونگ» در سال ۲۰۲۱ موفق شد فروش گوشی‌های تاشوی خود را سه برابر افزایش دهد.در نمودار درآمد حاصل از فروش گوشی‌های هوشمند سال ۲۰۲۱ کانترپوینت، «شیائومی» با ۳۷ میلیارد دلار درآمد، سومین برند پیشرو است؛ این غول چینی در مقایسه با سال گذشته ۴۹ درصد افزایش فروش داشت و بخش اعظم آن را مدیون فروش در بازار هند است. گوشی‌های هوشمند شیائومی با قیمت‌هایی بالاتر از ۲۵۰ دلار، ۱۴ درصد از حضور این برند در هند را تشکیل می‌دهند و بیشترین فروش نیز به همین محصولات مربوط می‌شود. گوشی‌های «اوپو» نیز با میانگین قیمت ۲۵۹ دلار و افزایش ۱۵ درصدی رشد فروش در سال ۲۰۲۱، ۳۶ میلیارد دلار برای این برند درآمد داشتند. بیش از ۵۰ درصد گوشی‌های اوپو در این سال از شبکه ۵G پشتیبانی می‌کردند و Find X۳، سری Reno ۶ و سری وان پلاس ۹ پرطرفدارترین محصولات این شرکت معرفی شدند. «کانترپوینت» جایگاه پنجم نمودار درآمد گوشی‌های هوشمند سال ۲۰۲۱ را «ویوو»، شرکت تابعه BBK معرفی کرد؛ این شرکت با درآمدی معادل ۳۴ میلیارد دلار و میانگین قیمت ۲۵۹ دلاری گوشی‌های خود، همچنین پنجمین برند بزرگ از نظر عرضه جهانی گوشی‌های هوشمند در سال ۲۰۲۱ بود.

■ آیفون SE ۳ با قیمت پایه ۳۰۰ دلار روانه بازار می‌شود؟

از سوی دیگر «اپل» به‌زودی از نسل جدید آیفون SE با نام آیفون SE ۳ یا آیفون SE ۲۰۲۲ رونمایی می‌کند؛ گوشی هوشمندی که iOS را با قیمتی مقرون به صرفه در اختیار کاربران قرار می‌دهد، حالا طبق گزارشی جدید، «اپل» قیمت پایه ۳۰۰ دلار را برای آیفون SE ۳ درنظر می‌گیرد تا کاربران بیشتری را جذب کند و حضورش را در بازارهای مختلف گسترش دهد. آیفون SE ۲ که هم‌اکنون در بازار به فروش می‌رسد، قیمت پایه ۳۹۹ دلار دارد و با پرداخت این قیمت، به یک گوشی با ۶۴ گیگابایت حافظه داخلی دست پیدا می‌کنید. اما ظاهرا «اپل» می‌خواهد قیمت‌گذاری تهاجمی‌تری را برای نسل آینده این گوشی درنظر بگیرد و آن را با قیمت پایه ۳۰۰ دلار روانه بازار کند.طبق گزارشی که از سوی «Investor's Business Daily» منتشر شده، «اپل» به دنبال کاهش قیمت این گوشی هوشمند است. در حقیقت یکی از تحلیلگران بازار به نام «جان داناوان» مدعی شده که شایعات مبنی بر قیمت پایه ۳۰۰ دلاری نسل سوم آیفون SE در اختیارش قرار گرفته‌اند.باوجود چنین ادعایی، باید به این موضوع اشاره کرد که «اپل» می‌خواهد در نسل بعدی این گوشی کامپکت از تراشه جدید و مودم ۵G استفاده کند، هرچند طراحی آن تغییری نسبت به نسل قبلی نخواهد داشت و همچنین با حاشیه‌های ضخیم در اطراف نمایشگر و دکمه هوم با تاچ آیدی روبه‌رو می‌شویم، اما استفاده از مودم ۵G به خودی خود احتمالا مانع از کاهش قیمت این دستگاه می‌شود.

در حال حاضر ارزان‌ترین گوشی ۵G اپل»، آیفون ۱۲ مینی با قیمت پایه ۵۹۹ دلار است، بنابراین آیفون SE ۳ حتی اگر با قیمت پایه ۳۹۹ دلار هم روانه بازار شود، باز هم از ارزان‌ترین گوشی ۵G اپل ۲۰۰ دلار قیمت پایین‌تری خواهد داشت. با توجه به این موضوع و سیاست‌های قبلی اپل، منطقی برای کاهش ۹۹ یا ۱۰۰ دلاری قیمت این گوشی وجود ندارد. اما اگر از سمت دیگر به ماجرا نگاه کنیم، چنین موضوعی منطقی به نظر می‌رسد. در بازار گوشی‌های اندرویدی ۵G مقرون به صرفه بی‌شماری وجود دارند و از سوی دیگر تعداد بالایی از کاربران به دنبال خرید آیفون هستند، اما قیمت بالا و عدم پشتیبانی از شبکه ۵G در آیفون SE ۲ مانع از چنین کاری می‌شود. بنابراین اپل می‌تواند با آوردن شبکه ۵G به آیفون SE ۲۰۲۲ و کاهش قیمت، به راحتی این دسته از کاربران را جذب کند. جی مورگان اواخر سال ۲۰۲۱ پیش‌بینی کرده بود که نسل بعدی آیفون SE می‌تواند ۱/۴ میلیارد کاربر اندروید را جذب کند، بنابراین شاید «اپل» با هدف جذب شمار بالایی از کاربران اندرویدی تصمیم به کاهش قیمت آیفون SE ۲۰۲۲ بگیرد.طبق شایعات، «اپل» طراحی این گوشی هوشمند را نسبت به نسل قبلی‌اش تغییر نمی‌دهد و همچنان با نمایشگر ۴/۷ اینچی LCD و دوربین تکی روبه‌رو خواهیم شد، اما برای آن به سراغ چیپ Bionic A۱۵ می‌رود، تراشه‌ای که در سری آیفون ۱۳ مورد استفاده قرار گرفته است. این گوشی هوشمند احتمالا در رویداد ۸ مارس (۱۷ اسفند) اپل معرفی خواهد شد.

■ میزان پیش‌سفارش‌ها برای سری گلکسی «اس۲۲» دو برابر سری گلکسی «اس ۲۱»

همچنین «سامسونگ» اعلام کرد که پیش‌فروش سری گلکسی اس۲۲ بیش از دو برابر سری گلکسی اس۲۱ بوده و جدیدترین نسل پرچمداران این شرکت اکنون در بازارهای جهانی عرضه شده‌اند. غول فناوری کره‌جنوبی اعلام کرده است از میان سه مدل سری گلکسی اس۲۲، مدل اس۲۲ اولترا بیشترین تقاضا را داشته و تاکنون ۶۰ درصد از فروش سری ۲۲ به این مدل اختصاص دارد. در همین حال، پیش‌سفارش‌های گلکسی تب اس ۸ که در سه مدل اس ۸، اس ۸ پلاس و اس ۸ اولترا عرضه خواهد شد نیز نسبت به نسل قبلی این محصول دو برابر شده است. به اعلام «سامسونگ» گلکسی تب‌اس ۸ اولترا حدود ۵۰ درصد از میزان سفارش‌های ثبت‌شده برای این سری تبلت‌ها را به خود اختصاص داده است. اگرچه «سامسونگ» جزئیات دقیق فروش واحدهای جدیدترین پرچمداران خود را به اشتراک نگذاشته، اما این شرکت روز چهارشنبه داده‌های فروش خود را از کره‌جنوبی منتشر کرد که در آن اعلام شده پیش‌فروش سری گلکسی اس۲۲ از ۱/۰۲ میلیون دستگاه در این کشور فراتر رفته است. «سامسونگ» همچنین اشاره کرده گلکسی اس ۲۲ اولترا محبوب‌ترین مدل خط تولید این شرکت در کره جنوبی بوده است و تقریبا ۶۰ درصد از حجم پیش‌فروش سری اس۲۲ به این مدل اختصاص دارد. گلکسی اس ۲۲ اولترا از قلم اس- پن بهره می‌برد و از نظر ظاهری دقیقا شبیه سری گلکسی نوت طراحی شده است.

رمزارز

سقوط ۹۰ درصدی «بیت‌کوین» در راه است؟!

«جهان‌صنعت»– پس از آغاز حمله روسیه به اوکراین، بازار ارزهای دیجیتال سقوط بزرگی را تجربه کرد. داده‌های بازار نشان می‌دهند که قیمت «بیت‌کوین» این هفته به کمتر از ۳۵ هزار دلار کاهش یافت. سایر ارزهای دیجیتال برتر، از جمله «اتریوم»، «بایننس کوین»، «سولانا»، «کاردانو» و «ریپل» نیز نوسانات قدیمی شدیدی داشتند. به گزارش سایت «فوربس»، علی‌رغم اینکه رمزارزها اکنون توانسته‌اند بخشی از ضررهای خود را جبران کنند، اما ارزش بازار کریپتو تقریبا ۵۰ درصد نسبت به اوج خود در ماه نوامبر کاهش یافته است. حال مدیر اجرایی یکی از بزرگ‌ترین پلتفرم‌های معاملات ارزهای دیجیتال در جهان هشدار داده که رکود اخیر می‌تواند آغازی برای زمستان سرد ارزهای دیجیتال باشد؛ یک بازار نزولی که طی آن، قیمت بیت‌کوین و اتریوم ممکن است نسبت به اوج تاریخی خود، ۹۰ درصد سقوط کند.

«دو جون»، مدیر اجرایی صرافی ارز دیجیتال «هوبی» مستقر در سیشل می‌گوید: «اگر این چرخه ادامه یابد، اکنون در مرحله اولیه یک بازار نزولی هستیم.» «دو جون» به برنامه هاوینگ (نصف کردن عرضه بیت‌کوین) اشاره کرد که انتظار می‌رود بیت‌کوین عرضه‌شده به بازار را به نصف کاهش دهد، همان‌طور که در سال‌های ۲۰۲۰ و ۲۰۱۶ اتفاق افتاد. پس از هر یک از این کاهش عرضه‌ها، قیمت بیت‌کوین در سال بعد به اوج خود رسید.

«دو جون» می‌گوید: به دنبال این چرخه، تا اواخر سال ۲۰۲۴ و اوایل سال ۲۰۲۵ نمی‌توانیم شاهد بازار صعودی بعدی بیت‌کوین باشیم. در سال‌های ۲۰۱۸ و ۲۰۱۹، زمانی که بیت‌کوین وارد یک بازار نزولی طولانی شد، قیمت بیت‌کوین تقریبا ۹۰ درصد نسبت به بالاترین سطح خود در سال ۲۰۱۷ کاهش یافت که نشان می‌دهد بر اساس پیش‌بینی «دو جون»، قیمت بیت‌کوین ممکن است به کمتر از ۱۰ هزار دلار برسد! البته «دو جون» افزود: پیش‌بینی دقیق واقعا سخت است، زیرا بسیاری از عوامل دیگر نیز وجود دارند که می‌توانند بر بازار تاثیر بگذارند، مانند مسائل ژئوپلیتیکی از جمله جنگ یا اخیرا کووید۱۹، همگی بازار را تحت‌تاثیر قرار می‌دهند. حمله روسیه به اوکراین باعث شد تا بازار ارزهای دیجیتال به همراه بازارهای سهام سقوط وحشتناکی را تجربه کنند چون سرمایه‌گذاران به سمت پناهگاه‌های امن سنتی مانند طلا فرار کردند.

با این حال، به نظر می‌رسد این وحشت کوتاه‌مدت بوده است. به‌رغم نوسانات شدید قیمت بیت‌کوین و سایر ارزهای دیجیتال، بسیاری از معتقدان به «بیت‌کوین» همچنان نسبت به چشم‌انداز این رمزارز خوش‌بین هستند. البته ماکسی‌های بیت‌کوین نسبت به اتریوم و بزرگ‌ترین رقبای آن یعنی بایننس‌کوین، سولانا، کاردانو و کوین‌های کوچک‌تر مانند XRP، امید چندانی ندارند.

در همین راستا، «کوری کلیپستن» مدیر اجرایی یک اپلیکیشن خرید بیت‌کوین به نام Swan Bitcoin، هشدار می‌دهد که ارزهای دیجیتال کوچک‌تر ممکن است ۹۹ درصد از ارزش خود را از دست بدهند، اما معتقد است که بیت‌کوین می‌تواند ارزش خود را بازیابی کند. به گفته «کلیپستن»، بیت‌کوین به لطف سرمایه‌گذاران بلندمدت خود، بارها و بارها از این زمستان‌های کریپتو جان سالم به در برده است.

فضا

برای سکونت در مریخ باید گیاهخوار شویم!

«جهان‌صنعت»– بر اساس مطالعه‌ای که در مورد برنامه‌های ایلان ماسک برای ایجاد یک مستعمره در مریخ انجام شده است، به دلیل منابع محدود، مستعمره‌نشینان آینده مریخ باید رژیم غذایی گیاهخواری داشته باشند. ماسک شرکت «اسپیس‌ایکس» را با هدف تبدیل بشر به گونه‌ای چندسیاره‌ای در سال ۲۰۰۲ تاسیس کرد. این میلیاردر از جزئیات یک سکونتگاه مریخی، از جمله ایده ساخت گنبدهای شیشه‌ای که به عنوان زیستگاه‌های موقتی برای انسان‌ها عمل می‌کنند تا زمانی که مریخ به نحوی برای سکونت آماده و زمینی‌سازی شود و همچنین استفاده از مزارع آب‌کشت برای تولید میوه و سبزیجات سخن گفته است. آب‌کشت شیوه کشت گیاه بدون خاک است. در این نوع کشت متخصصان نیازهای غذایی گیاه را اندازه‌گیری می‌کند و به جای خاک با استفاده از آبی که به گیاه داده می‌شود با افزودن عناصر ریزمغذی و درشت‌مغذی و نگه داشتن گیاه توسط مواد نگهدارنده بی‌اثر عملا نیاز به خاک را منتفی می‌کنند. از آنجایی که به نظر می‌رسد موشک مریخی «استارشیپ» به‌زودی اولین پرواز آزمایشی مداری خود را در سال جاری به انجام برساند و هدف آن سفر بدون خدمه در سال ۲۰۲۴ است، کارشناسان نگاهی به آنچه برای سکونت در مریخ نیاز داریم می‌اندازند. «جان کی استریکلند»، از انجمن ملی فضایی، در مقاله‌ای که برای «Space Review» نوشته است می‌گوید: تعداد افرادی که با مصرف گوشت و ماهی می‌توانند در گنبدهای شیشه‌ای زندگی کنند نصف کسانی خواهند بود که رژیم غذایی وگان دارند. یک کلنی متشکل از ۵۰۰۰ نفر که از رژیم غذایی گیاهی استفاده می‌کنند، می‌توانند از یک مزرعه سه‌دهم مایل مربعی استفاده کنند.

ماسک به تایم گفته که در اولین مرحله استعمار مریخ مردم باید به رژیم گیاهخواری روی بیاورند اما گام بزرگ بعدی ساخت یک شهر خودکفا و بردن حیوانات و سایر موجودات زمینی به مریخ است، درست شبیه به کشتی نوح. البته ما بیش از یک جفت خواهیم برد. استریکلند نوشت که برای رسیدن به هدف ماسک، پیش از آن که بتوان غذا تولید کرد باید ۵۰۰۰ سفر انجام شود که در هرکدام ۲۰۰ تن محموله حمل می‌شود. هنگامی که تمام تجهیزات منتقل شد، می‌توان کار روی تولید غذا را آغاز کرد. او می‌گوید برای هر نفر ۲۰۰۰ فوت مربع (۱۸۵ مترمربع) زمین و ۱۰۰ کیلووات انرژی لازم است. این بدان معناست که برای خدمه‌ای ۱۰۰ نفره که ساخت‌وساز اولیه را انجام دهند باید ۱۰ مگاوات انرژی و ۲۱۵ هزار فوت مربع (۲۰ هزار مترمربع) زمین داشت. او پیشنهاد کرد مساحتی حدود یک میلیون فوت مربع(۹۳ هزار مترمربع) که در چهار طبقه مساوی پراکنده شده است، برای تغذیه ۵۰۰۰ نفر با رژیم گیاهخواری کافی است. وی افزود که مقدار قابل‌توجهی نیرو برای پشتیبانی از ۵۰۰۰ نفر مورد نیاز است. «استریکلند» با اشاره به نیاز به تولید انرژی برای وسایل نقلیه و رفت و برگشت گفت: «مقدار زیادی نیرو نیز برای تولید سوخت مورد نیاز خواهد بود. این نیرو باید از شکافت، همجوشی یا آرایه‌های خورشیدی فضایی به دست آید، زیرا هیچ سوخت فسیلی در مریخ وجود ندارد و برپایی آرایه‌های خورشیدی زمینی عظیم در نور ضعیف خورشید در مریخ کار دشواری است.

برخی از این انرژی نیز باید برای حمایت از زمین‌شناسان صرف شود تا به دنبال مناطق دارای ذخایر معدنی مفید برای تولید مواد مورد نیاز برای ساخت‌وساز بگردند. او پیشنهاد می‌کند که «ناسا» به جای اینکه به تنهایی کار کند، باید با «اسپیس‌ایکس» همکاری کند. «استریکلند» نوشت که با بزرگ‌تر شدن سکونتگاه در مریخ، اهمیت آن در ذهن مردم روی زمین بیشتر می‌شود و این سیاره به خانه دوم بشریت تبدیل می‌شود. «زمینی‌سازی» به آماده‌سازی جو، دما، مکان‌نگاری پوسته یا بوم‌شناسی یک سیاره یا قمر به سبک کره زمین برای زندگی انسان می‌گویند. پیش‌تر ایلان ماسک از ارسال سلاح‌های هسته‌ای به مریخ به عنوان راهی برای ایجاد اثرات گلخانه‌ای و کمک به غلیظ‌تر شدن جو سخن گفته است. با این حال او معتقد است که این اتفاق به سرعت رخ نخواهد داد و تغییر اکوسیستم یک سیاره صدها تا هزاران سال به طول خواهد انجامید و تا آن زمان نیاز به گنبدهای شیشه‌ای از بین نخواهد رفت.

خبر

سازمان فضایی اروپا اعلام کرد

ادامه همکاری اتحادیه اروپا با روسیه

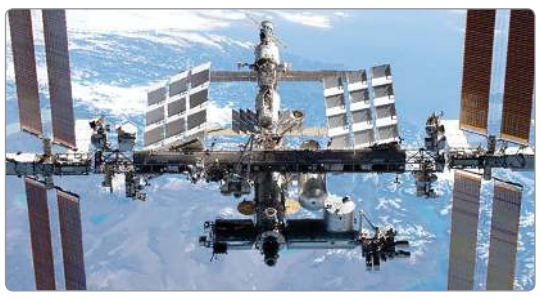

«جهان‌صنعت»– سازمان فضایی اتحادیه اروپا در بیانیه‌ای جدید اعلام کرد در حال حاضر همکاری‌های خود با روسیه در حوزه فعالیت‌های فضایی از جمله ایستگاه فضایی بین‌المللی و ماموریت به مریخ را ادامه می‌دهد. سازمان فضایی اروپا آماده تصمیم‌گیری درباره همکاری با روسیه در پروژه‌های فضایی است. به گفته «جوزف آشباکر» مدیر کل سازمان فضایی اروپا، این سازمان همچنان به پشتیبانی از ماموریت‌های مشترک با روسیه ادامه می‌دهد. ماموریت‌های مشترک مذکور شامل فعالیت در ایستگاه فضایی بین‌المللی و همچنین عملیات اکتشاف مریخ است. البته او با اشاره به افزایش خشونت‌ها در اوکراین اعلام کرد در صورتی که اوضاع وخیم‌تر شود، پشتیبانی‌های مذکور پایان می‌یابند. «آشباکر» در بیانیه‌ای نوشت: من از افزایش خشونت‌ها و وخیم‌تر شدن اوضاع در اوکراین ناراحت و نگران هستم. ما همراه کشورهای عضو سازمان فضایی اتحادیه اروپا، در صورت لزوم تصمیماتی می‌گیریم، اما در حال حاضر از ماموریت‌ها و همکارانمان تا اطلاع ثانوی پشتیبانی می‌کنیم. یکی از این فعالیت‌های مشترک مریخ نورد ExoMars است که طبق برنامه‌ریزی در سپتامبر سال جاری میلادی به فضا به مریخ پرتاب می‌شود. این در حالی است که هرچند آمریکا تحریم‌هایی علیه روسیه وضع کرده، اما «ناسا» نیز اعلام کرد به همکاری با این کشور در ایستگاه فضایی بین‌المللی و همچنین عملیات‌های روی زمین ادامه می‌دهد.

حمله سایبری به «انویدیا» تحت بررسی است

مهر– نشریه تلگراف به‌تازگی در گزارشی اعلام کرد که شرکت «انویدیا» درگیر یک حمله سایبری گسترده بوده که به طور کامل سیستم‌های داخلی این شرکت را در روزهای چهارشنبه و پنجشنبه در معرض خطر قرار داده است. انویدیا حالا تایید کرده که در حال بررسی یک «حادثه» است. «هکتور مارینز» سخنگوی «انویدیا» در بیانیه‌ای در پاسخ به رسانه‌ها درباره گزارش منتشرشده گفت: «در حال بررسی یک حادثه هستیم. فعالیت‌های تجاری بدون اختلال ادامه دارند ولی همچنان سعی داریم ماهیت و دامنه این رویداد را ارزیابی کنیم. فعلا اطلاعات بیشتری برای اشتراک‌گذاری موجود نیست.» با این حال، حتی منابع تلگراف هم باور ندارند که لزوما اطلاعات خاصی از این شرکت به سرقت رفته یا از روی سرورهای آن پاک شده باشد. همچنین، فعلا ارتباطی میان این «حادثه» با حمله روسیه به اوکراین دیده نمی‌شود. نشریه بلومبرگ به نقل از یک منبع آگاه مدعی است که این حمله در واقع یک حمله باج‌افزاری کوچک بوده است.

اگر این اتفاق ارتباطی به روسیه داشته باشد، ممکن است آمریکا را به انتقام‌جویی وادار کند. جو بایدن روز پنجشنبه در بیانیه‌ای در این خصوص گفته بود: «اگر روسیه به دنبال حمله سایبری علیه شرکت‌ها و زیرساخت‌های حیاتی ما باشد، آماده‌ایم که پاسخ آنها را بدهیم.» گزارش تلگراف گفته بود این حمله سرویس ایمیل و ابزارهای توسعه «انویدیا» را از کار انداخته، ولی مشکلی در دریافت ایمیلی بیانیه این شرکت وجود نداشته است. همچنین یک منبع آگاه گفته که سیستم‌های شرکت به مدت دو روز آفلاین بود، اما سرویس ایمیل دوباره شروع به کار کرد. در حال حاضر مشخص نیست که هکرها اطلاعاتی از سرورهای این شرکت به دست آورده‌اند یا نه. همچنین مشخص نیست که چه گروهی مسوول این حمله بوده است. خبر این حمله در شرایطی اعلام می‌شود که «انویدیا» چند وقت پیش از لغو قرارداد ۴۰ میلیارد دلاری با سافت‌بانک برای خرید «آرم» خبر داده بود.

ممنوعیت حضور برخی شرکت‌های روسیه در کنگره جهانی موبایل ۲۰۲۲

رویترز– به دنبال حمله نظامی روسیه به اوکراین، برگزارکنندگان کنگره جهانی موبایل (MWC) برخی شرکت‌های روسی را از حضور در بزرگ‌ترین نمایشگاه فناوری موبایل جهان ممنوع خواهند کرد؛ نمایشگاهی که از تاریخ ۲۸ فوریه تا ۳ مارس (۹ تا ۱۲ اسفند) برگزار می‌شود. GSMA نهادی که این رویداد را سازماندهی می‌کند، تایید کرد که پاویون روسیه امسال نمی‌تواند محصولات موبایل این کشور را در رویداد مستقر در بارسلونا به نمایش بگذارد، زیرا این کشور هم‌اکنون به دلیل حمله نظامی به کشور اوکراین، با تحریم‌های گسترده‌ای از سراسر جهان روبه‌رو شده است.

«جان‌هافمن» مدیرعامل GSMA اعلام کرد که تعداد کمی از شرکت‌های روسی و مدیران آنها نمی‌توانند در این کنگره حضور داشته باشند، اما نام این شرکت‌ها فاش نشده است و اشاره کرد که لیست تحریم آنها همچنان در حال تغییر است.

با این حال شرکت‌هایی که به روسیه مرتبط هستند مانند شرکت مخابرات هلندی VimpelCom همچنان می‌توانند با پرداخت هزینه مربوطه به انجمن، در این رویداد حضور داشته باشند. هرچند GSMA با انتشار بیانیه‌ای در وب‌سایت خود، حمله نظامی روسیه را به شدت محکوم کرد، اما «هافمن» تایید کرد که هیچ برنامه‌ای برای لغو یا تغییر زمان برگزاری کنگره وجود ندارد. با این حال او در مصاحبه خود اعلام کرد که با «وضعیت در حال تحولی مواجه هستیم» و آنها «به بررسی‌های خود ادامه خواهند داد.» پیش‌بینی می‌شود که کنگره جهانی موبایل سال ۲۰۲۲ بین ۴۰ هزار تا ۶۰ هزار بازدیدکننده داشته باشد که با این وجود، یکی از بزرگ‌ترین رویدادهای حضوری از زمان شروع همه‌گیری کرونا خواهد بود.

خبر

تاثیر بحران اوکراین بر صنعت خودرو

ایسنا- مشاوران صنعت خودرو در پیش‌بینی مشترکی اعلام کردند که حمله روسیه به اوکراین یک خطر مهم برای بهبود فروش جهانی خودروهای سبک در سال جاری خواهد بود. نتایج بررسی‌ها نشان می‌دهد که پیش‌بینی برای فروش جهانی خودروهای سبک تا ۸۵/۸ میلیون دستگاه کاهش یابد، زیرا افزایش قیمت‌های نفت و آلومینیوم می‌تواند خریداران را از هزینه کردن برای خودروها و کامیون‌های جدید منصرف کند. صنعت خودرو همچنان با کمبود جهانی تراشه مقابله می‌کند و این عاملی برای کاهش تولید بوده است، اگرچه قیمت‌های بالای خودرو تا حدی این تاثیر را جبران کرده است. جف شوستر رییس بخش پیش‌بینی شرکت تحلیل ال‌ام‌سی گفت: عرضه و قیمت خودروها در سراسر جهان بر اساس شدت و مدت درگیری در اوکراین تحت فشار بیشتری قرار خواهد گرفت. انتظار می‌رود خرده‌فروشی برای خودروهای جدید در ماه فوریه در ایالات‌متحده با ۵/۷ درصد کاهش به ۹۲۲ هزار و ۱۰۰ دستگاه برسد، اما بر اساس این گزارش، انتظار می‌رود در سال ۲۰۲۲ حجم فروش جهانی خودروهای سبک پنج درصد افزایش یابد.

نظر وزارت صنعت درباره باز نشدن ایربگ‌های خودروها

ایرنا- مدیرکل دفتر صنایع خودرو وزارت صنعت، معدن و تجارت گفت: بررسی آخرین گزارش باز نشدن ایربگ‌ها در حادثه تصادف محور بهبهان-رامهرمز و بازخوانی ACU ایربگ‌ها نشان داد در هیچ‌یک از خودروهای یادشده مشکل از کیسه هوا نبوده است.

سهیل معمارباشی افزود: بارها در رسانه‌ها توضیح داده شد برای اینکه کیسه هوای خودروها باز شود، شتاب منفی خاصی باید به خودرو وارد شود. وی بیان کرد: بازخوانی نتایج ACU ایربگ‌ها نشان داد که شتاب منفی و شرایط لازم برای باز شدن آنها بجز یک مورد خودروی سمند سورن در سایر خودروها ایجاد نشده و در نتیجه ایربگ‌ها باز نشدند.

معمارباشی ادامه داد: همچنین در چند مورد شاهد له شدن کامل یا آتش گرفتن خودروها در این تصادف بودیم که هیچ اطلاعاتی از ACU این خودروها نتوانستیم به دست آوریم. وی یادآور شد: پس از این حادثه، تصادف دیگری در یکی از محورهای مواصلاتی کشور با برخورد هشت دستگاه خودرو به وقوع پیوست که در آن ایربگ اکثر خودروها باز شده بود.

این مقام مسوول خاطرنشان کرد: سالانه بیش از سه هزار مورد تعویض ایربگ خودروها در مراکز خدمات پس از فروش خودروسازان به ثبت می‌رسد و این به معنای آن است که سیستم ایربگ خودروهای تولید داخل مشکلی ندارد، اما این انتظار که تحت هر شرایطی باید کیسه‌های هوا باز شوند منطقی نیست.

به گزارش ایرنا، ۲۰ دی امسال در نتیجه تصادف زنجیره‌ای در محور بهبهان به رامهرمز استان خوزستان بیش از ۵۰ نفر مصدوم و کشته شدند. آن چیزی که در این سانحه موجب حیرت همگان شد، باز نشدن ایربگ‌های خودروهای تولید داخل بود که بار دیگر ضرورت نظارت دقیق‌تر بر کیفیت خودروها را گوشزد کرد. همین موضوع انتقادات زیادی به همراه داشت و نوک تیز پیکان انتقادات به سمت خودروسازان بزرگ کشور رفت. با این حال، ردپای شرکت قطعه‌ساز به عنوان یکی از متهمان اصلی در موضوع نقص فنی ایربگ‌ها دیده می‌شود، چراکه گفته می‌شود شرکت یادشده با انحصار در واردات قطعه حساس ACU و ادعای داخلی‌سازی، تخلفات زیادی مرتکب شده است.

با دو شیفت کار هم نمی‌توان از پس هزینه‌های زندگی برآمد

ایلنا- نایب‌رییس کانون هماهنگی شوراهای اسلامی کار آذربایجان شرقی گفت: زمانی یک جوان می‌توانست بعد از سال‌ها کار با قرض و وام خانه‌ای برای خود تهیه کند، امروز اما با دو شیفت کار هم نمی‌تواند از پس هزینه‌های زندگی بربیاید چه برسد به آنکه بتواند خانه و ماشین برای خود بخرد.

حبیب صادق‌زاده در خصوص لزوم تعیین حداقل مزد ۱۴۰۱ گفت: از شورایعالی کار می‌خواهیم مزد عادلانه‌ای بر اساس واقعیت‌های جامعه تعیین کنند. دولت و گروه کارفرمایی منصفانه به قضیه نگاه کنند و در افزایش حداقل مزد کارگران نگاهی همه‌جانبه داشته باشند.

وی گفت: متاسفانه هرساله در تعیین دستمزد ماده ۴۱ قانون کار مغفول می‌ماند. نرخ سبد معیشت و نرخ تورم بسیار حداقلی‌تر از واقعیت‌های موجود اعلام می‌شود اما همین مولفه‌های مذکور در ماده ۴۱ قانون کار در تعیین دستمزد نادیده گرفته می‌شود. صادق‌زاده گفت: واقعیت‌های جامعه نشان می‌دهد که پایین نگه داشتن دستمزد کارگران نه تنها باعث سرافکندگی و بی‌انگیزگی نیروی کار می‌شود بلکه باعث افزایش آسیب‌های اجتماعی می‌شود.

وی افزود: زمانی یک جوان می‌توانست بعد از سال‌ها کار با قرض و وام خانه‌ای برای خود تهیه کند، امروز اما با دو شیفت کار هم نمی‌تواند از پس هزینه‌های زندگی بربیاید چه برسد به آنکه بتواند خانه و ماشین برای خود بخرد. در واقع جوانان عمر خود را به بهای اندکی می‌فروشند و این اصلا منصفانه نیست. اگر مسوولان از عدالت حرف می‌زنند پیش از هر چیزی مزد را عادلانه کنند که با این وضعیت تورم و گرانی دیگر توانی برای کارگران نمانده است.

نایب‌رییس کانون هماهنگی شوراهای اسلامی کار بیان کرد: در حالی که دستمزد کارگران طی سال‌ها سرکوب شده، امروز عده‌ای به دنبال این هستند تا مزد منطقه‌ای و توافقی را پیاده کنند. آنها به اسم حمایت از تولید و صنعت می‌خواهند دستمزد کارگران را بیش از اینها کاهش دهند. مزد منطقه‌ای را نمی‌شود به این سادگی‌ها پیاده کرد، ابتدا باید ملزومات و زیرساخت‌های آن فراهم شود. چطور وقتی حداقل دستمزد فعلی حتی کفاف هزینه زندگی در دورافتاده‌ترین مناطق کشور را هم نمی‌دهد عده‌ای از پیاده کردن مزد منطقه‌ای صحبت می‌کنند؟!

وی تاکید کرد: در حال حاضر قانون کار رعایت نمی‌شود. این قضیه را به عینه در مراجع حل اختلاف می‌بینیم، کارگران بسیاری هستند که همین حداقل حقوق را هم دریافت نمی‌کنند. در این شرایط پیاده کردن مزد منطقه‌ای یا مزد توافقی بستر را برای استفاده ابزاری از کارگران بازتر می‌کند که این بسیار نگران‌کننده است. صادق‌زاده گفت: پایین نگه داشتن دستمزد میل به کار در کارخانه‌ها را در جوانان کم کرده است. اگر مسوولان واقعا به فکر حمایت از تولید هستند جلوی این مساله را بگیرند. نایب‌رییس کانون هماهنگی شوراهای اسلامی کار با اشاره به نارضایتی کارگران گفت: پایین بودن دستمزد یکی از مطالبات جدی کارگران است که در اعتراضات کارگری به وضوح قابل مشاهده است. مسوولان باید به مطالبات کارگران توجه کنند و واقعی و منطقی به قضیه نگاه کنند نه اینکه به این مطالبات صنفی نگاه امنیتی داشته باشند.

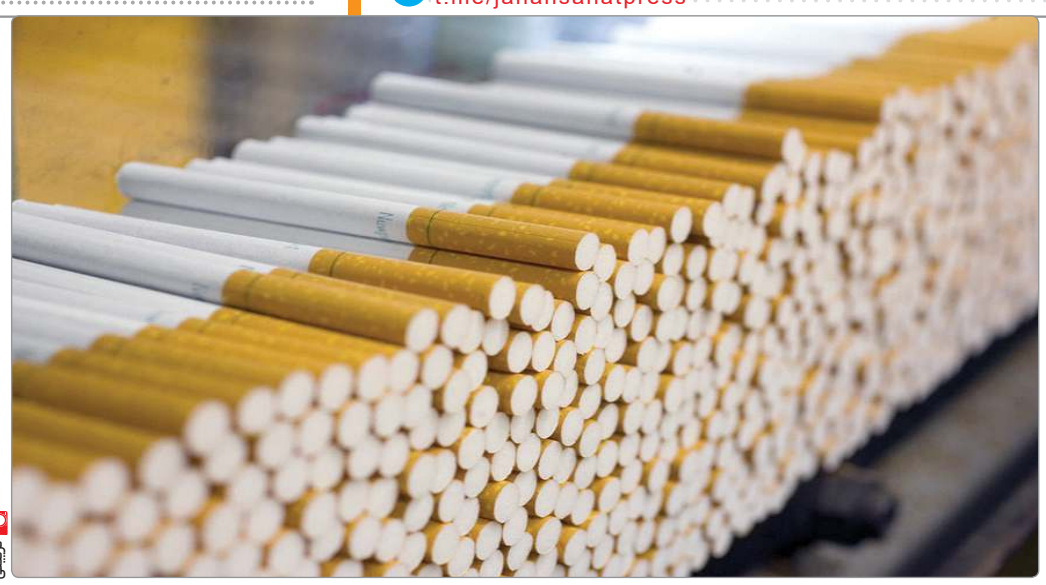
تزیینی

اختلاف‌نظرها در پی حذف افزایش مالیات سیگار ادامه دارد

به نام سلامت، به کام بودجه

گروه صنعت- بودجه ۱۴۰۱ در حالی به مجلس ارائه شد که همزمان با مشکلاتی که در تحقق منابع آن وجود دارد، بحث افزایش مالیات‌ها که به گفته برخی کارشناسان سهم آن به ۷۰ درصد می‌رسد، یکی از موارد مهم اختلاف‌برانگیز بودجه سال آینده است.

در این رابطه یکی از جنجالی‌ترین موارد مالیاتی بودجه ۱۴۰۱ به بحث افزایش قابل توجه مالیات سیگار بازمی‌گردد، امری که فعالان این صنعت چنین مساله‌ای را عاملی در جهت بروز بحران در تولید دخانیات کشور می‌دانند. در واقع موضوع اصلی در این خصوص علاوه بر افزایش قیمت سیگار، بحث افزایش ۸۲۰ درصدی مالیات است، به طوری که طبق تصویب کمیسیون تلفیق مجلس قرار بود از ابتدای سال آینده برای قیمت خرده‌فروشی هر نخ سیگار تولید داخل ۲۳۰ تومان، سیگار برند خارجی تولید داخل ۸۰۰ تومان و هر نخ سیگار وارداتی ۱۵۰۰ تومان عوارض دریافت شود. از سوی دیگر اعلام شد، برای هر کارتن سیگار تولید داخلی نیز ۲/۳ میلیون تومان و هر کارتن سیگار خارجی سه میلیون تومان مالیات دریافت شود که این مبلغ ۸۲۰ درصد نسبت به سال گذشته افزایش یافته است.

■ مخالفت با مصوبه کمیسیون تلفیق

با این حال در شرایطی که هفته قبل سیدرضا فاطمی‌امین وزیر صمت در نامه‌ای به محمدباقر قالیباف رییس مجلس خواستار عدم اجرای این مصوبه شده بود، اخبار منتشر شده از صحن علنی دیروز مجلس نشان می‌دهد که نمایندگان بند الحاقی ۷ تبصره ۶ ماده واحده لایحه بودجه را حذف کرده و احمد امیرآبادی فراهانی نماینده مردم قم توضیح داده است: با تصویب قانون ارزش‌افزوده طی چند ماه گذشته قیمت سیگار ۹۵ درصد افزایش یافته و از آنجا که در این خصوص احکام دائمی داریم، دیگر نیازی به مصوبه کمیسیون تلفیق نخواهد بود.

استدلال نمایندگان مجلس برای حذف بند مربوط به افزایش مالیات نخی سیگار این است که چنین موضوعی علاوه بر تضعیف تولید داخل و افزایش قاچاق، باعث می‌شود که قیمت سیگار از مواد مخدر هم بالاتر رود.

در جلسه روز گذشته همچنین نماینده دولت نیز از این موضوع دفاع کرده و گفت که امروز بیش از ۸۰ درصد سیگار مصرفی در داخل کشور تولید می‌شود و نباید با این مصوبات به قاچاق سیگار در داخل کشور دامن زد. با این حال نمایندگان مخالف حذف مصوبه مالیات بر ارزش‌افزوده سیگار معتقدند که این اقدام به واسطه فشارهای دولت صورت گرفته است. دغدغه اصلی نمایندگان مخالف این است که برای درآمدهای مالیاتی سیگار هزینه‌هایی در نظر گرفته شده و معلوم نیست با حذف این بند چگونه قرار است بودجه آنها تامین شود.

به‌عنوان مثال علیرضا سلیمی عضو هیات‌رییسه مجلس با بیان اینکه بسیاری از پیشنهادات مطرح شده مغایر با اصل ۵۲ قانون اساسی است، گفت: با حذف مالیات مضاعف بر سیگار، باید روشن شود از کجا می‌خواهیم تعرفه پرستاری را تامین کنیم؟ موارد دیگری هم برای نیروی انتظامی، صندوق مسکن ملی، محرومان و پروژه‌های نیمه‌تمام پیش‌بینی شده است. تکلیف تامین اعتبار این هزینه‌ها چه می‌شود؟

لازم به ذکر است این موضوع، منجر به بروز اختلاف‌نظرهایی جدی میان نمایندگان شد و برخی از آنها فریاد زدند که به نمایندگان اطلاعات دروغ داده شده است.

■ اختلافات از کجا کلید خورد؟

هر چند که یکی از راهکارهای کاهش مصرف دخانیات و بالطبع، سلامتی جامعه افزایش مالیات بر سیگار و محصولات دخانی است، اما اختلاف‌نظرها در خصوص این موضوع در کشور ما از آنجا نشات می‌گیرند که منتقدان اصلی آن به خصوص شرکت دخانیات ایران معتقد هستند درصد افزایش مالیات برای سیگارهای داخلی به مراتب بیشتر از سیگارهای داخلی با برند خارجی است. یعنی طبق این مصوبه قرار بود سیگار داخلی ۲/۵ برابر و سیگار داخلی با برند خارجی ۱/۵ برابر با افزایش مالیات روبه‌رو شوند.

در این راستا طبق نامه‌ای که انجمن تولیدکنندگان، واردکنندگان و صادرکنندگان محصولات دخانی به رییس مجلس نوشته بود، این اقدام از سه جنبه دارای تاثیرات منفی عنوان شده است. نخست اینکه بدون شک بنگاه‌های اقتصادی کوچک و متوسط تحمل این میزان افزایش را نداشته و با از دست دادن بازار و مشتری، خیلی زود تعطیل و یا ورشکسته خواهند شد و سایر کارخانجات نیز با حداقل ظرفیت و به طور غیراقتصادی شاید به فعالیت خود ادامه دهند. چراکه طبق برآوردهای صورت گرفته شرکت‌های خارجی با ۴۵ میلیارد نخ سیگار، ۷۰ درصد سهم بازار داخلی را داشته و شرکت‌های ایرانی سهمشان کمتر از ۱۳ درصد است.

دوم، در صورت اجرایی شدن این مصوبه، اشتغال ایجاد شده در این صنعت که به سهم خود قابل توجه است، به زودی با تعدیل نیرو و تعطیلی کارخانجات تا یک‌سوم کاهش خواهد یافت. چراکه طبق بررسی‌های صورت گرفته در صنعت دخانیات حدود ۱۵ هزار کارگر و کشاورز فعال هستند که این طرح عملا نتیجه‌ای جز بیکاری برای آنها به همراه نخواهد داشت.

موضوع سوم هم این است که چنین مصوبه‌ای به طور قطع به افزایش قاچاق و مصرف محصولات تقلبی دامن می‌زند. علاوه بر این با اشباع بازار داخلی به وسیله محصولات قاچاق و تقلبی که هیچ‌کدام از مالیات‌ها و عوارض را پرداخت نمی‌کنند و قیمت بسیار پایینی دارند، عملا کالای مجاز امکان رقابت با محصولات غیرمجاز را نخواهد داشت و بدین ترتیب تولید کارخانجات داخلی متوقف و یا غیراقتصادی خواهد شد.

بنابر این به گفته برخی ناظران راهکار پیشنهادی برای این منظور درصدی شدن نرخ مالیات بر اساس قیمت محصولات است، نه اینکه با افزایش ۸۲۰ درصدی مالیات، شرکت‌های خارجی که توان مالی بالاتری دارند، بیشترین سود را از بازار مصرف کسب کرده و شرکت‌های داخلی با بحران فزاینده مواجه شوند، در این رابطه برآوردها نشان می‌دهد، هم‌اکنون شرکت دخانیات سه هزار میلیارد تومان بدهی و ۶۰۰ میلیارد تومان زیان انباشته دارد و در صورتی که با افزایش قاچاق سیگار و محصولات دخانی مواجه شویم به طور حتم این میزان از افزایش مالیات نیز نمی‌تواند عایدی خاصی برای دولت داشته باشد.

دیدگاه

رییس کمیسیون رفع موانع تولید اتاق تهران:

بسیاری از مشاغل دچار فساد شده‌اند

رییس کمیسیون بهبود محیط کسب‌وکار و رفع موانع تولید اتاق بازرگانی تهران گفت: بسیاری از مشاغل به دلیل محدودیت‌هایی که در فرآیند صدور مجوزها برای آنها ایجاد شده دچار گرانی افسار گسیخته و فساد شده‌اند.

محمدرضا نجفی اظهار کرد: مجوزهای کسب‌وکار به شکل فعلی مانعی برای کسب‌وکارها محسوب می‌شود، این در حالی است که اگر مانعی بر سر راه کارها نباشد، قطعا فعالیت‌های اقتصادی بهتر می‌تواند به اهداف مدنظر برسد. پیشنهاد می‌کنم که به جای صدور مجوزها، شرایط کارها را به صورت دقیق مشخص کنند و با امضا و تعهد شخص نسبت به اجرای آن کار اقداماتی انجام دهند این‌گونه هم کسب‌وکارها رونق پیدا می‌کند و هم محدودیت‌هایی که به وجود آمده رفع می‌شود.

رییس کمیسیون بهبود محیط کسب‌وکار و رفع موانع تولید اتاق بازرگانی تهران ادامه داد: در حال حاضر به دلیل وضعیت صدور مجوزها، مجوز یک داروخانه بیش از چند میلیارد تومان ارزش پیدا کرده در حالی که این مجوز اهمیت چندانی هم ندارد. بسیاری از مشاغل به دلیل محدودیت‌هایی که در فرآیند صدور مجوزها برای آنها ایجاد شده دچار گرانی افسار گسیخته و فساد شده‌اند. پیشنهاد دادیم که تعداد زیادی از کسب‌وکارها برای راه‌اندازی کار فقط باید یک تعهدنامه را امضا کنند و در صورت رعایت نکردن موارد تعهدنامه صاحب کسب‌وکار جریمه شود.

به گزارش مهر، نجفی‌منش گفت: وزارت امور اقتصادی و دارایی به دنبال یکپارچه‌سازی است و ۲۲ نهاد هم باید در این خصوص سیستم‌هایی راه‌اندازی کنند، اگر این اقدام به سرانجام برسد، فرآیند شروع کسب‌وکار و ثبت شرکت‌ها بهتر خواهد بود. در این یکپارچه‌سازی باید سرویس‌هایی هم به صاحبان کسب‌وکارها داده شود تا افرادی که به دنبال راه‌اندازی کسب‌وکار هستند با شرایط بهتر و مناسب‌تری نسبت به شروع کار تصمیم‌گیری کنند. وی افزود: هم اکنون در برخی مشاغل در کشور با کمبود مواجه هستیم و نیاز داریم که میزان فعالیت‌ها در این مشاغل افزایش یابد که در همین رابطه باید برای این مشاغل مشوق‌هایی در نظر گرفته شود تا سرمایه‌گذار با انگیزه بیشتری نسبت به راه‌اندازی آن اقدام کند.

رییس کمیسیون بهبود محیط کسب‌وکار و رفع موانع تولید اتاق بازرگانی تهران با اشاره به درگاه ملی مجوزهای کسب‌وکار، اظهار کرد: این درگاه می‌تواند برای فردی که قصد راه‌اندازی کسب‌وکاری را دارد، یک بازوی کمکی باشد. این درگاه به صاحب کسب‌وکار نشان می‌دهد که چه تعداد از شغل ایکس در کشور وجود دارد. با وجود این درگاه‌ها اگر فردی بخواهد کاری را شروع کند می‌تواند با تعهدی که از وی گرفته می‌شود به راحتی و بدون تلف شدن وقت در ادارات و نهادها کار خود را شروع کند.

نجفی‌منش در مورد خرید و فروش مجوز در بازار سیاه، افزود: یکی از برنامه‌های مهم دولت برای کاهش فساد و رانت و جابه‌جایی پول‌های کلان باید جمع کردن همین بازارها باشد. بدون تردید سود عده‌ای در این است که مجوز قیمت بالایی داشته باشد در حالی که ما معتقدیم این مجوزها حتی یک ریال هم نباید ارزش داشته باشد و در مقابل کسب‌وکار باید ارزشمند تلقی شوند. وی گفت: وزارت امور اقتصادی و دارایی مسوول ساماندهی مجوزهای کسب‌وکار است و طبق برنامه‌ریزی‌های انجام شده، قرار است تا ۱۸ اسفندماه به دستگاه‌ها فرصت داده شود تا سیستم‌هایی را برای ساماندهی این بخش راه‌اندازی کنند. اگر این اقدام صورت گیرد و درگاه ملی مجوزها به حرکت درآید شاهد بالا رفتن سرعت کار و معطل نشدن مردم خواهیم بود.

رییس کمیسیون بهبود محیط کسب‌وکار و رفع موانع تولید اتاق بازرگانی تهران در مورد نقش قوه قضاییه در بهبود شرایط صدور مجوز نیز اظهار کرد: قوه قضاییه فقط باید با اشخاصی که برخلاف قانون عمل می‌کنند، برخورد کند و همچنین باید برخی مجوزها که مربوط به خود قوه قضاییه است مانند سوءپیشینه را حذف کند اما به طور نامحسوس بعضی موارد را کنترل کند تا کارها بهتر به سرانجام برسد.

تحلیل

جدال بر سر «میراث» صندوق‌های بازنشستگی

نگرانی از تغییر ریل بودجه

میراث شوم، کلید واژه «مسعود میرکاظمی» رییس سازمان برنامه و بودجه، در توصیف وضعیت صندوق‌های بازنشستگی است. این توصیف، به جهت ناترازی منابع و مصارف صندوق‌ها، درست به نظر می‌رسد اما آیا دولت‌های گذشته میراث خوش‌یمنی را به ارث برده بودند؟ مشخص است که هیچ‌یک از دولت‌ها به صندوق‌ها نگاه مثبتی نداشتند؛ حتی «محمدباقر نوبخت»، سلف میرکاظمی در دولت گذشته، هم تا توانست از وضعیت صندوق‌های بازنشستگی گلایه کرد، به طوری که بازنشستگان او را به فرافکنی و نادیده گرفتن مسوولیت‌های این سازمان در قبال بازنشستگان متهم کردند؛ در نتیجه واکنش میرکاظمی به موروثش، چندان عجیب و ناآشنا نیست.

■ اولین واکنش دولت سیزدهم

با این نگرش، سیاستگذار در قبال مسائل صندوق‌ها، دچار روزمرگی می‌شود. از این جهت، دولت سیزدهم در قبال مهم‌ترین جنبه کنونی حمایت‌های مرتبط با بازنشستگان، یعنی «همسان‌سازی» که استمرار اجرای آن متناسب با افزایش هزینه‌های زندگی، به مطالبه عمومی بازنشستگان و خانواده‌های آنها تبدیل شده است، پاسخ به زعم خود متناسب با شرایط را داد. دولت سیزدهم، در اولین مواجه خود با تنظیم بودجه سال ۱۴۰۱، لایحه همسان‌سازی حقوق بازنشستگان را که با مشارکت محمدباقر نوبخت و در ماه‌های پایانی کار دولت دوازدهم، به مجلس ارائه شده بود، پس گرفت.

علی بهادری‌جهرمی سخنگوی دولت هم در پاسخ به این پرسش به خبرگزاری ایلنا که دولت چه جایگزینی برای لایحه‌ای که از مجلس پس گرفته در دست دارد، گفت که دولت در پی راهکار است و رییس‌جمهوری در مورد صدور این راهکار دستوری را صادر کرده است. هرچند جهرمی به جزئیات این راهکار اشاره نکرد اما با رویکرد منتقد عملکرد دولت گذشته، یادآور شد که «در دولت قبل یک تعداد لوایح غیرکارشناسی ارائه شد که البته بخش‌های مختلف دولت هم مخالف آنها بودند.» وی نحوه ارائه این لوایح را «دومینووار» خواند و تاکید کرد که این دولت به دنبال «نقشه اصلاحی جامع» است که حوزه‌های استخدام و بازنشستگی را دربرگیرد. چنانچه اظهارات سخنگوی دولت و نحوه مواجه دولت با «میراث شوم» را کنار یکدیگر قرار دهیم، می‌توانیم به نتیجه‌ای برسیم. بر این اساس، رییس سازمان برنامه و بودجه در توصیف نحوه مواجهه دولت با آنچه مدعی است که به ارث برده را در متن لایحه بودجه سال ۱۴۰۱ دیده است: «برای حمایت از بازنشستگان در لایحه بودجه، ۲۰۰ هزار میلیارد تومان کمک به صندوق‌های بازنشستگی کشوری و لشکری دیده شده است.» در واقع، میرکاظمی با اعلام این خبر ادامه داده بود: «ناترازی صندوق‌ها میراث شومی است که دولت سیزدهم در جهت حل آن قدم برخواهد داشت.»

■ رضایت تامین اجتماعی از پس گرفتن همسان‌سازی دائمی

با این حال، از آنجا که سازمان تامین اجتماعی از محل مطالبات خود از دولت، همسان‌سازی را اجرا می‌کند، باید متناسب با رشد مصارف خود از بابت افزایش مستمری بازنشستگان، مصارف خود را افزایش دهد. گرچه لایحه همسان‌سازی به طور مستقیم تعیین‌کننده مصارف سازمان نبود اما به جهت تاکید بر همترازسازی حقوق بازنشستگان حداقل‌بگیر کشوری با تامین اجتماعی، سهم عمده‌ای در افزایش منابع مربوط به مستمری حداقل‌بگیران داشت. در نتیجه سازمان تامین اجتماعی هم می‌تواند از پس گرفتن این لایحه راضی باشد.

■ میراث شوم برای چه کسی؟

به گزارش ایلنا، اکبر شوکت عضو سابق هیات امنای سازمان تامین اجتماعی و صندوق‌های تابعه، با نگرانی سراغ احتمال دوم می‌رود و در توصیف شرایط ناشی از آن و با اشاره به واکنش رییس سازمان برنامه و بودجه به موضوع افزایش بودجه صندوق‌های بازنشستگی در لایحه بودجه سال ۱۴۰۱ می‌گوید: «آقای میرکاظمی به یاد داشته باشند که دولت نهم و دهم که اتفاقا ایشان وزیر آن بودند، در قبال تامین اجتماعی عملکرد شومی داشت و دولت را با ۵۰ تا ۶۰ هزار میلیارد تومان بدهی به تامین اجتماعی، به دولت پس از خود واگذار کرد، البته من از دولت آقای روحانی حمایت نمی‌کنم و اتفاقا به رفتار دولت‌های یازدهم و دوازدهم با تامین اجتماعی نقد دارم. سال ۹۲ که من به هیات امنای سازمان آمدم، دیدم که برخی صندوق‌های بازنشستگی در زیرمجموعه‌های خود، ۱۶ سال مجمع برگزار نشده داشتند! یعنی نه تنها دولت‌های هفتم و هشتم کوتاهی کرده بودند، دولت‌های نهم و دهم هم به آن ادامه دادند. واگذاری شوم ۱۳۸ شرکت تامین اجتماعی به آقای بابک زنجانی در دولت دهم اتفاق افتاد. مفقود شدن چک ۱۷ هزار میلیاردی تامین اجتماعی، فروش زمین ۱۰ هزار متری پارکینگ هتل همای تهران به یک‌دهم ارزش واقعی و اعطای میلیون‌ها تومان کارت هدیه به برخی نمایندگان مجلس از جانب مدیرعامل وقت سازمان در آن دولت اتفاق افتاد.»

وی می‌افزاید: «سال ۱۳۹۱ یعنی در همان دولت دهم، هیات وزیران، انتقال صندوق بازنشستگی کارکنان صنایع فولاد به وزارت تعاون، کار و رفاه اجتماعی را تصویب کرد. این واگذاری با ۱۰ هزار میلیارد تومان بدهی وزارت صمت به صندوق بازنشستگی فولاد انجام شده بود، یعنی دولت دهم بدهی وزارت صمت را با وزارت رفاه ادغام کرده بود، در حالی که اموال صندوق فولاد در وزارت صمت باقی مانده بود!

زمانی که من در هیات امنا حضور داشتم بحث ادغام صندوق فولاد با تامین اجتماعی پیش کشیده شد. شرط کردیم که اگر می‌خواهید اینها را ادغام کنید، باید بر اساس اکچوئریال عمل شود، چراکه در آن زمان صندوق بازنشستگی فولاد حدود ۸۰ هزار بازنشسته داشت، اما ورودی آن ۱۵ تا ۱۶ هزار نفر بود! تاکید داشتیم که اگر بنا بر واگذاری باشد، دولت باید بخشی از بدهی خود را به صندوق فولاد بپردازد و باقی آن را هم در دیون خود قرار دهد تا به تامین اجتماعی لطمه وارد نشود، البته همان زمان هم بازنشستگان فولاد با این ادغام مخالف بودند و اعتراض کردند اما تازه در سال‌های بعد بود که بازنشستگان فولاد بیشتر متوجه شدند که از ناحیه مصوبه هیات وزیران چه کلاهی بر سر آنها رفت. ۱۰ هزار میلیارد تومان بدهی آن زمان صندوق فولاد بر اساس به‌روزرسانی نرخ حداقل حقوق، امروز بالغ بر ۱۰۰ هزار میلیارد تومان است، در حالی که مقام‌های وزارت صمت دولت دهم، فکری برای آن نکرده بودند.»

شوکت با بیان اینکه به نظر می‌رسد صندوق‌هایی که در سال ۹۲ به دولت یازدهم تحویل داده شدند، به مراتب وضعیت بدتری نسبت به امروز داشتند، می‌گوید: «اتفاقا دولت سیزدهم و سازمان برنامه و بودجه در زمانی کار را تحویل گرفته‌اند که صندوق‌ها به یک آرامشی رسیده‌اند، البته با آرامش مطلوب ذی‌نفعان صندوق‌ها، فاصله زیادی دارد اما با فاجعه و میراث شومی که به وزیر وقت رفاه تحویل داده شده بود، بسیار فاصله داریم. وزارت صمتی که با یک هنرمندی تمام‌عیار از زیر بار تعهدات خود به صندوق فولاد شانه خالی کرده بود، امروز با بحران صندوق بازنشستگی فولاد دست به گریبان نیست، هرچند امروز بازنشستگان این صندوق از بابت همسان‌سازی حقوق خود و خدمات درمانی خواسته‌هایی دارند که دیگر وزارت رفاه و هیات امنای سازمان باید برای آنها تصمیم‌گیری کنند، با این حال برای رییس سازمان برنامه و بودجه، بهتر است که به مطالبات برحق بازنشستگان پاسخ مناسبی بدهد و در تحلیل وضعیت و پاسخ به آن، دولت‌های گذشته را با رعایت انصاف و بر اساس عملکرد آنها نقد کند، فارغ از اینکه دولت مورد نقد چه گرایش سیاسی را نمایندگی می‌کرد.»

در گفت‌وگوی «جهان صنعت»
با دبیر اتحادیه تولیدکنندگان و صادرکنندگان محصولات معدنی بررسی شد

تبعات بی‌برنامگی‌ها در حوزه صنعت و معدن

منیر حضوری- برخی از کارشناسان باور دارند که سیاست درستی برای توسعه صنعت و معدن نداریم و حالا برای بهبود این روند باید نگاهمان را تغییر دهیم.

گفته می‌شود که در بخش معدن وقتی مسوولان کاری را شروع کرده‌اند نگاه کوتاه‌مدت داشته و بدون داشتن نگاه بلندمدت و توجه به سودجمعی پیش رفته‌اند. به طور مثال از ۲۰ سال قبل روی صنایع سیمانی کشور هدفگذاری کردیم بدون اینکه به تامین برق، گاز، آب و تکنولوژی لازم فکر کنیم. بدون اینکه از نیروی انسانی ماهر حمایت کنیم و شرایط لازم برای رشدش را فراهم کنیم. بدون اینکه تصور کنیم ممکن است روزی صنایع سیمانی هوا را آلوده‌کنند، به برق و گاز و آب بیشتری نیاز داشته باشند و... کارشناسان دلایل این امر را در این مساله می‌دانند که سیاست بلندمدتی در این حوزه دیده نشده است. هر مدیر نگاه مدیر قبلی را نقد کرده و خواسته تغییرات اساسی به همه حوزه‌های مرتبط با فعالیت خود بدهد. اما نتیجه این روند بسیار تاسف‌برانگیز است چراکه باعث می‌شود مسوولان سر حرف خود نمانند و نتوانند به اهدافی از جمله تولید ۵۵ میلیون تن دست یابند.

دبیر اتحادیه تولیدکنندگان و صادرکنندگان محصولات معدنی ایران درباره این مساله به «جهان‌صنعت» گفت: اگر به وضعیت دو دهه گذشته صنایع معدنی نگاهی بیندازیم، متوجه می‌شویم که نبود سیاستگذاری و اشتباهات مکرر در این حوزه به وضوح قابل رویت است. نتیجه هم این شده که شاهد عقب‌افتادگی وحشتناک کشور به لحاظ اقتصادی هستیم. کامران وکیل با اشاره به عقبگرد اقتصادی در کشور گفت: این مهم به دلیل دو دهه سیاستگذاری غلط در صنعت و معدن، بی‌برنامگی در تمامی حوزه‌ها و باری به هر جهت بودن‌هاست. متاسفانه این روند باعث شده که بخش معدن به چالش کشیده شود.

او در ادامه به وضعیت فعلی بخش معدن اشاره کرد و گفت: یک زمانی وقتی دولت تغییر می‌کرد شاهد آن بودیم سیاست‌ها هم عوض می‌شد اما در حال حاضر وقتی یک مدیرکل و رییس سازمان استان تغییر می‌کند کل سیاست‌ها هم عوض می‌شود. این مساله نشان می‌دهد که نه برنامه و نه سیاستگذاری شایسته‌ای در کشور وجود دارد.

■ صنعت سیمان را خراب کردیم

دبیر اتحادیه تولیدکنندگان و صادرکنندگان محصولات معدنی ایران در ادامه به سیاست‌های اشتباه برای تمرکز بر صنعت سیمان اشاره کرد و گفت: دهه ۸۰ تا ۹۰ همه مطرح می‌کردند که ایران بهشت صنعت سیمان در دنیاست و باید کارخانه سیمان راه‌اندازی کرد. به این ترتیب ظرفیت تولید سیمان از ۳۰ میلیون تن به ۸۰ میلیون تن رسید. اما سیاست‌های مناسبی در این خصوص اتخاذ نشد و نتوانستیم از این ظرفیت به خوبی استفاده کنیم. به این ترتیب امروز در حالی که ترکیه سیمان خود را ۷۵ دلار صادر می‌کند، هر تن سیمان از بندرعباس ۱۵ دلار صادر می‌شود. وکیل به وضعیت بلاتکلیفی برخی از کارخانجات سیمانی کشور اشاره کرد و گفت: هم‌اکنون نصف کارخانجات سیمانی که با هزینه صندوق توسعه ملی و در واقع پول مردم ایجاد شده‌اند، بلاتکلیف بوده و به اندازه نصف ظرفیت خود کار می‌کنند. بسیاری از آنها هم اصلا توجیه اقتصادی ندارند.

■ جوگیری سیاستمداران در عرصه فولاد

دبیر اتحادیه تولیدکنندگان و صادرکنندگان محصولات معدنی ایران در ادامه به وضعیت صنعت فولاد کشور اشاره کرد و گفت: دهه ۹۰ همین جوگیری که برای سیمان رخ داد، روی صنعت فولاد هم اتفاق افتاد. از ابتدای دهه ۹۰ مطرح شد که افق ۱۴۰۴ به ۵۵ میلیون تن فولاد دست می‌یابیم. در حالی که این سوال پرسیده نشد که مگر ارزش‌افزوده فولاد چقدر است که تمام آب و خاک و سوخت و امکانات کشور را جمع کرده تا به این رقم مشخص برسیم. مگر فولاد چقدر بهره‌وری دارد و چه ارزشی ایجاد می‌کند که باید تمام تلاشمان را روی آن متمرکز کنیم؟! او با اشاره به وضعیت کشورهای دیگر تاکید کرد: چه کشوری در دنیا تمام توسعه صنعتی خود را قفل می‌کند و روی صنعت فولادش تمرکز می‌کند؟! او با بیان اینکه کشور امکانات لازم برای صنایع فولادی را ندارد، گفت: اگر ۵۵ میلیون تن ظرفیت ایجاد کنیم آب، برق و گاز و سنگ‌آهن را از کجا بیاوریم؟ در اصفهان مشکل کم‌آبی مطرح می‌شود. جای دیگر برق کارخانه فولاد را قطع می‌کنند. در ادامه همین فولاد را با مبالغ کمتری از قیمت جهانی به فروش می‌رسانند؛ چراکه نه مصرف داخلی دارد و نه خریدار بالقوه خارجی. در نتیجه از این قبیل بی‌برنامگی‌ها در حوزه صنعت و معدن کم نداریم. وکیل تصریح کرد: در تمام صنایع کشور از خودرو گرفته تا لوازم خانگی و... حتی یک نمونه نمی‌توانیم مثال بزنیم و مطرح کنیم که از ۲۰ سال گذشته در تولید یک کالای مشخص در دنیا توانسته‌ایم رتبه‌ای کسب کنیم و جایگاهی در آن صنعت در دنیا به دست بیاوریم. هرچند مطرح می‌شود که رتبه ایران در عرصه فولاد هفتم است اما به چه بهایی باید به این رتبه برسیم؟! آیا خشک کردن زمین‌ها و فرونشست دشت‌ها و هزار و یک مصیبت دیگر ارزشش را دارد! او ادامه داد: تمامی صنایع معدنی که در کشور شکل گرفته‌اند بر پایه سوخت ارزان بنا شده‌اند.

اگر روزی قیمت سوخت به اندازه قیمت فوب خلیج‌فارس واقعی شود تمام صنایع فولادی یک شبه تعطیل شده و هیچ‌کدام دیگر صرفه اقتصادی نخواهند داشت. به دلیل اینکه همه از تکنولوژی قدیمی برخوردار بوده و ضعف‌های غیرقابل انکاری دارند. او تاکید کرد: بی‌برنامگی‌ها کشور را به جایی رسانده که می‌بینیم امروز در هیچ حوزه‌ای در اقتصاد جهانی جایگاهی نداریم. در هیچ کالایی مزیت نداریم و به جز رانت‌هایی که عده‌ای از آن سود برده‌اند چیزی نصیبمان نشده است.

■ سیاست درستی برای بخش معدن نداریم

در همین رابطه چندی پیش نیز نماینده مردم اصفهان در مجلس شورای اسلامی گفته بود: سیاست درستی برای توسعه صنعت و معدن نداریم و باید مطابق با تفکیک صورت گرفته برای صنایع و معادن برنامه‌ریزی کنیم. مهدی طغیانی با بیان اینکه قانون معادن ما اشکال دارد، گفت: نیازمند اصلاح قانون هستیم و از سویی نیز قانون بانک هم باید تغییر کند چراکه صنایع زیادی در این زمینه گرفتار شده‌اند. وی با بیان اینکه حل همه مشکلات با اصلاح قانون ممکن است، اضافه کرد: باید سیاستگذاری در بخش‌های مختلف بومی‌سازی شود و بیشترین حمایت‌ها باید از صنایعی باشد که با سیاست‌ها همراه شود.

طغیانی با بیان اینکه صدها نامه برای واردات ماشین‌های معدنی نوشته‌ام، گفت: باید برای افزایش بهره‌وری این امر انجام شود چراکه این صنعت در حال حاضر فرسایشی شده است.

استان‌ها

تجمع کارگران معادن البرز شرقی در استان سمنان

مهم‌ترین مطالبات کارگران چیست؟

کارگران معادن شرکت البرز شرقی بار دیگر با تجمع در محل این شرکت در شهرستان شاهرود خواهان رسیدگی مسوولان این مجموعه و مسوولان استانی و شهرستانی به مطالباتشان شدند.

طی روزهای اخیر کارگران شاغل در معادن زغال‌سنگ منطقه طزره دامغان متعلق به شرکت زغال‌سنگ البرز شرقی با تجمعی اعتراض‌آمیز خواستار رسیدگی مسوولان امر به مشکلات و مطالباتشان شدند.

کارگران زحمتکشی که در سال‌های اخیر، بیش از کار کردن در شرایط بسیار سخت اعماق زمین، مشکلات بیمه، قراردادهای نامطمئن و نبود امنیت شغلی آنان را آزرده کرده است. گفتنی است، معادن زغال‌سنگ شرکت البرز شرقی واقع در منطقه طزره شهرستان دامغان جزو بهترین معادن کشور از نظر میزان ذخیره زغال‌سنگ محسوب می‌شود.

یکی از مطالبات کارگران ابقای پیمانکار قبلی است و مطالبه دیگر این کارگران که اصلی‌ترین خواسته‌شان نیز هست اعلام درخواست استخدام رسمی و یا قرارداد کار معین شدن با شرکت زغال‌سنگ البرز شرقی است. حال باید دید پاسخ مسوولان مربوطه به این مطالبات چیست و چه اقداماتی را در این زمینه انجام داده و یا در دست اقدام دارند؟

در همین زمینه بابک براتی مدیرعامل شرکت زغال‌سنگ البرز شرقی گفت: عمده مطالبات کارگران معدن طزره دامغان حول دو موضوع است که یکی از آنها تمدید قرارداد پیمانکار قبلی و ابقای او و دیگری تعیین‌تکلیف نوع قراردادها و استخدام رسمی و یا قرارداد کار معین با شرکت زغال‌سنگ البرز شرقی است.

وی در مورد انتخاب پیمانکار جدید گفت: طبق قانون پیمانکاران باید دارای صلاحیت‌های لازم باشند؛ بنابراین تشریفات قانونی نحوه انتخاب پیمانکار معدن به این‌گونه است که مناقصه به‌کارگیری پیمانکار از طریق اطلاع‌رسانی رسمی و عمومی باید انجام شود و این روال انجام شد و هفت پیمانکار در این مناقصه شرکت کردند و از این میان پیمانکار واجد شرایط انتخاب شد.

مدیرعامل شرکت زغال‌سنگ البرز شرقی به کارگران معدن طزره این اطمینان را داد که انتخاب پیمانکار جدید به نفع کارگران است و از این بابت نگران نباشند و بدانند حق و حقوقشان بهتر از گذشته تامین می‌شود.

براتی در مورد جذب کارگران نیز گفت: مجوز قانونی باید در این زمینه وجود داشته باشد همان‌طور که مجوزی چندین ماه گذشته در مورد جذب ایثارگران به ما ابلاغ شد و در این خصوص اقدام شد؛ اما باید بگویم در حال حاضر مجوزی برای جذب نیروی استخدامی نداریم؛ به هر صورت پیگیری و مکاتبات ما در این زمینه با جدیت دنبال می‌شود.

وی با اشاره به اینکه هیچ‌یک از کارگران حقوق معوقه ندارند و پرداخت‌ها انجام شده است و در این زمینه بدهی نداریم گفت: با توجه به نزدیک شدن به روزهای پایانی سال و فرارسیدن عید ارزاقی نیز برای نیروهای امانی و پیمانی در نظر گرفته‌ایم که به تمام کارگران این ارزاق داده می‌شود.

همچنین معاون استاندار و فرماندار ویژه شهرستان شاهرود با تاکید بر رسیدگی به مطالبات کارگران و رفع مشکلات آنها در حوزه‌های مختلف و پرداخت حق و حقوق کارگران گفت: شرکت زغال‌سنگ البرز شرقی با بیش از سه هزار کارگر یکی از بزرگ‌ترین بنگاه‌های اشتغال‌زایی استان محسوب می‌شود.

ابوطالب جلالی تصریح کرد: پیمانکار اجازه ندارد برخلاف قانون عمل کند و شرکت زغال‌سنگ البرز شرقی نیز باید در این زمینه مراقبت و نظارت جدی داشته باشد که برابر قانون کار حق و حقوق کارگران اعطا شود.

معاون استاندار سمنان با اشاره به مطالبه کارگران که انجام قرارداد مستقیم با شرکت و پرداخت حق و حقوق بدون واسطه گفت: این موضوع در دست پیگیری است و باید قانون آن وضع و ابلاغ شود.

به گزارش تسنیم، با توجه به اینکه کار کردن در معدن یکی از سخت‌ترین مشاغل جهان محسوب می‌شود، لازم است نگاه ویژه‌ای به کارگران شاغل در معادن شود و مطالبات و خواسته‌های آنها به‌دقت از سوی مسوولان امر پیگیری و پاسخی مناسب به آنها داده شود؛ تا در این شرایط که کشور چشم به رونق تولید با تلاش شبانه‌روزی کارگران دوخته است این ظرفیت بزرگ در کشور و استان سمنان با تعطیل و رکود مواجه نشود.

اخبار شرکت‌ها

مدیرعامل شرکت سرمایه‌گذاری توسعه معادن و فلزات تاکید کرد

ضرورت استفاده از ظرفیت‌های معدنی کشورهای منطقه

«جهان‌صنعت»-مدیرعامل شرکت سرمایه‌گذاری توسعه معادن و فلزات در نشست مشترک با مدیرعامل بانک توسعه صادرات ضمن اشاره به رشد ارزش کامودیتی‌ها در سال‌های گذشته، بر لزوم تقویت روابط اقتصادی با کشورهای همسایه از طریق توسعه سرمایه‌گذاری در بخش معدن این کشورها تاکید کرد.

امیرحسین نادری در نشست هم‌اندیشی با مدیرعامل بانک توسعه صادرات کشور با اشاره به جایگاه سیاسی کشور در منطقه گفت: در حال حاضر ایران در بین کشورهای منطقه از موقعیت مناسب و خوبی برخوردار است و با توجه به نگاه کشورهای همسایه به توانمندی‌ها و قدرت ایران، لازم است با شناسایی ظرفیت‌ها و تعریف فرصت‌های همکاری، پیوند اقتصادی عمیق‌تری را با کشورهای منطقه ایجاد کنیم.

مدیرعامل شرکت سرمایه‌گذاری توسعه معادن و فلزات تقویت روابط اقتصادی با سایر کشورها را یکی از وظایف فعالان حوزه اقتصادی دانست و تصریح کرد: با توجه به وجود ذخایر معدنی خوبی که در منطقه وجود دارد، یکی از زمینه‌های توسعه همکاری اقتصادی با کشورهای همسایه، حوزه معدنی است و ایران با توجه به دانش و تخصصی که در این بخش دارد می‌تواند در این حوزه سرمایه‌گذاری‌های مناسب و سودآوری را در این کشورها داشته باشد.

نادری در ادامه صحبت‌های خود با یادآوری رشد ارزش کامودیتی در سال‌های گذشته بر ضرورت سرمایه‌گذاری در این حوزه تاکید کرد و افزود: پیش‌بینی که برای آینده حوزه معدن و صنایع معدنی وجود دارد و در کنار آن توجه به افزایش رقابت در بین کشورها، لزوم سرمایه‌گذاری در پروژه‌های بین‌المللی را افزایش می‌دهد.

همچنین سیدعلی حسینی مدیرعامل بانک توسعه صادرات کشور نیز در این جلسه ضمن قدردانی از نگاه و رویکرد شرکت سرمایه‌گذاری توسعه معادن و فلزات در حوزه تجارت و سرمایه‌گذاری بین‌المللی، بر حمایت از فعالیت‌های اقتصادی بین‌المللی تاکید کرد و گفت: هلدینگ‌های بزرگ به ویژه در بخش غیردولتی، به واسطه توانایی، تخصص و مدیریت مناسب و قدرت سرمایه‌گذاری بالایی که دارند می‌توانند پروژه‌های مختلف و بزرگ را تعریف کنند و به بهره‌برداری برسانند و لازم است از آنها در اجرای رسالتی که دارند حمایت شود.

حسینی در ادامه به جایگاه بانک توسعه صادرات کشور در شبکه بانکی کشور و ظرفیت‌های بین‌المللی آن در بخش‌های مختلف بانکی و ارائه خدمات مختلف و متعدد مالی اشاره و بر اعلام آمادگی بانک توسعه صادرات کشور جهت همکاری با شرکت «ومعادن» در راستای تسهیل سرمایه‌گذاری‌های معدنی تاکید کرد.

گفتنی است در این نشست کلیات موارد همکاری از جمله سرمایه‌گذاری برای نیروگاه کک طبس، تامین سرمایه در گردش و همچنین مواردی جهت تسهیل سرمایه‌گذاری‌های معدنی از طریق ایجاد کانال‌های مالی و اعطای تسهیلات ارزی مورد بحث و تبادل‌نظر قرار گرفت. این در حالی است که کارخانه کک طبس با افتتاح اعتبار اسنادی بالغ بر ۳۱ میلیون یورو توسط بانک توسعه صادرات کشور تامین مالی شده و به بهره‌برداری رسیده است.

بازار جهانی

تب داغ طلا فروکش کرد

جدیدترین نظرسنجی طلای کیتکونیوز هیچ تصویر قطعی از این فلز ارزشمند نشان نداد با این حال بدبینی کارشناسان وال‌استریت در کوتاه‌مدت غالب بود در حالی که سرمایه‌گذاران کوچک فوق‌العاده خوش‌بین ماندند.

حمله روسیه به اوکراین از قیمت طلا همچنان پشتیبانی خواهد کرد اما بعضی از تحلیلگران می‌گویند نگرانی از ابهاماتی که قیمت طلا را تقویت کرده‌اند به اوج رسیده‌اند و فضای کوتاه‌مدت در بازار این فلز ارزشمند تا حدودی کاهشی شده است.

آدام بوتون استراتژیست ارزی ارشد فارکس لایو، حرکت قیمت طلا را در شرایطی که سرمایه‌گذاران نوسان قیمت ۱۰۰ دلاری اونس طلا در روز پنجشنبه را هضم کنند، نامنظم توصیف کرد. حمله نظامی روسیه به اوکراین آغاز شد و قیمت طلا در اواسط معاملات به ۱۹۷۶ دلار رسید که بالاترین قیمت از سپتامبر سال ۲۰۲۰ بود. با این حال بازار نتوانست رشد حدود سه درصدی خود را حفظ کند و تا پایان روز به رکورد پایین ۱۸۷۸ دلار سقوط کرد. در اوج این بحران طلا نشان داد که تنها دارایی امنی است که سرمایه‌گذاران خواهان داشتن آن هستند. با این حال احتمالا ترس از جنگ اوکراین به اوج خود رسیده و این موضوع می‌تواند مانعی برای افزایش طلا باشد. بوتون درباره قیمت طلا در کوتاه‌مدت نظر خنثی داشت.

در نظرسنجی هفته جاری کیتکونیوز از تحلیلگران وال استریت، ۱۵ نفر شرکت کردند که از میان آنها شش نفر معادل ۴۰ درصد افزایش قیمت طلا را پیش‌بینی کردند و همزمان هفت نفر معادل ۴۷ درصد کاهش قیمت طلا را پیش‌بینی کردند. دو نفر معادل ۱۳ درصد نظری نداشتند.

در این بین ۱۰۰۱ نفر در نظرسنجی آنلاین کیتکونیوز شرکت کردند که از میان آنها ۷۱۰ نفر معادل ۷۱ درصد افزایش قیمت طلا و ۱۸۷ نفر معادل ۱۹ درصد کاهش قیمت را پیش‌بینی کردند در حالی که ۱۰۴ نفر معادل ۱۰ درصد نظری نداشتند.

این دورنمای خوش‌بینانه در میان سرمایه‌گذاران کوچک در حالی مشاهده شد که طلا هفته را با اندکی کاهش قیمت به پایان برد. در معاملات روز جمعه بازار آتی آمریکا، هر اونس طلا ۳۸ دلار و ۷۰ سنت معادل ۰/۶ درصد ریزش کرد و در ۱۸۸۷ دلار و ۶۰ سنت بسته شد و برای کل هفته ۰/۵ درصد کاهش داشت.

بعضی از تحلیلگران خاطرنشان کردند که با وجود جهش ناموفق طلا در روز پنجشنبه، بازار روند صعودی قوی را حفظ کرده و رکوردهای قیمت بالاتر آن بالاتر می‌رود.

دیوید میدن، تحلیلگر بازار شرکن «اکوئیتی کپیتال» خاطرنشان کرد طلا حتی پیش از اینکه از موج تقاضا برای دارایی امن بهره ببرد، حمایت قوی پیدا کرده بود. هرگونه ابهام جدید یا رشد تنش‌های ژئوپلیتیکی همچنان از قیمت‌ها پشتیبانی خواهند کرد.

همچنین بعضی از تحلیلگران به دلیل جدی ماندن تهدید تورم برای اقتصاد نسبت به جنگ در اروپای شرقی، به طلا خوش‌بین مانده‌اند. آدریان دی رییس شرکت مدیریت دارایی آدریان دی گفت: وضعیت پولی دلیل حرکت قیمت طلا در چند ماه گذشته است و مطمئنا به شکلی حل نمی‌شود که از نظر بنیادین برای طلا در کوتاه‌مدت منفی باشد.

اگرچه انتظار می‌رود بانک مرکزی آمریکا ماه آینده نرخ بهره را تحکیم کند تا رشد قیمت‌های مصرف‌کننده را مهار کند، بازار روی افزایش کمتر از ۵۰ واحدی نرخ بهره حساب می‌کند که برای طلا عامل مثبتی محسوب می‌شود.

با وجود اینکه احساسات خوش‌بینانه همچنان در بازار وجود دارد، بعضی از تحلیلگران می‌گویند معکوس شدن روند صعودی طلا در معاملات روز پنج شنبه، بعضی از معامله‌گران و سرمایه‌گذاران را عصبانی کرد و این مساله روی قیمت‌ها در کوتاه‌مدت سنگینی می‌کند.

به گزارش ایسنا، مارک چندلر مدیرکل شرکت بانوک برن گلوبال فارکس گفت: نسبت به قیمت طلا در هفته جاری بدبین است و افت قیمت به پایین ۱۸۷۷ دلار، به عقب‌نشینی طلا تا مرز ۱۸۵۰ دلار منتهی می‌شود. آمار اقتصادی مثبت آمریکا به خصوص آمار اشتغال غیرکشاورزی فوریه که روز جمعه منتشر می‌شود، می‌تواند قیمت‌ها را تحت فشار کاهشی قرار دهد.

خبر

ارتباط فولاد مبارکه با قطعی آب در زاینده‌رود

فولادبان- در حال حاضر مشکل اصلی فولادسازان مصرف زیاد آب است و طبق گزارش سازمان توسعه و نوسازی معادن و صنایع معدنی ایران (ایمیدرو)، بهترین شرایط برای احداث واحدهای فولادساز، استقرار بنای واحدهای تولیدکننده فولادی در کنار آب‌های خلیج‌فارس و دریای عمان است اما مشاهده می‌شود برخی از فولادسازان در کویر و در کنار معادن فعالیت خود را توسعه داده‌اند که این اقدام به منابع آب زیرزمینی صدمه می‌زند. در همین خصوص یک فعال معدنی با رد آلایندگی واحدهای فولادسازی برای محیط‌زیست گفت: بررسی‌ها نشان می‌دهد آلودگی ناشی از صنعت فولاد موضوعی ثابت نشده است اما برخی معتقدند این واحدها دارای آلایندگی هستند که در این باره باید مدارک معتبر و مستندات خود را ارائه کنند.

حسین بختیاری با اشاره به انتقاد فعالان زیست‌محیطی از آلایندگی تولیدکنندگان صنعت فولاد افزود: اگر به آمایش سرزمین توجه می‌شد واحدهای تولیدکننده فولاد اجازه نداشتند در کنار معادن مستقر شوند؛ مصرف آب هم کاهش چشمگیری داشت. او تصریح کرد: به عنوان مثال محل استقرار اولیه شرکت فولاد مبارکه در بندرعباس بود اما در اوایل انقلاب به اصفهان منتقل شد و پس از آن مسائل مربوط به قطعی آب در زاینده‌رود و سهم آب پیش آمد.

تا پایان دی ۱۴۰۰

۴۳ میلیون تن فولاد خام و محصولات فولادی در کشور تولید شد

ایرنا- کارخانجات بزرگ فولادسازی کشور موفق شدند از ابتدای امسال تا پایان دی‌ماه ۴۴ میلیون و ۵۴۵ هزار و ۸۰۰ تن فولاد خام و انواع محصولات فولادی تولید کنند. مطابق آمارهای رسمی منتشره وزارت صنعت، معدن و تجارت در ۱۰ ماهه امسال ۲۳ میلیون و ۴۶۲ هزار و ۴۰۰ تن فولاد خام در کشور تولید شد که حاکی از افت دو درصدی در هم‌سنجی با پارسال است. در همین مدت، فولادسازان داخلی ۲۱ میلیون و ۸۳ هزار و ۴۰۰ تن انواع محصولات فولادی تولید کردند که در مقایسه با ۱۰ ماهه ۹۹ افت ۴/۷ درصدی نشان می‌دهد. با این حال در تولید کاتد مس، شمش آلومینیوم و پودر آلومینا (ماده اولیه تولید شمش آلومینیوم) شرکت‌های داخلی رشد به ثبت رساندند، به طوری که در این مدت ۲۵۱ هزار و ۳۰۰ تن کاتد مس (رشد ۴/۸ درصدی)، ۴۶۴ هزار و ۵۰۰ تن شمش آلومینیوم (رشد ۲۴/۸ درصدی) و ۱۹۳ هزار و ۱۰۰ تن پودر آلومینا (رشد ۰/۶ درصدی) تولید شد.

تا پایان دی‌ماه امسال کارخانجات سیمان ۵۲ میلیون و ۹۷۵ هزار و ۶۰۰ تن سیمان تولید کردند که کاهش ۸/۴ درصدی نشان می‌دهد.

همچنین در تولید کنسانتره زغال‌سنگ با افت ۱۲ درصدی در هم‌سنجی با پارسال، یک میلیون و ۲۱۵ هزار و ۷۰۰ تن از این محصول تولید شد.

برپایه آمارهای یادشده، در ۱۰ ماهه امسال شرکت‌های داخلی ۳۸۲ میلیون و ۴۲۹ هزار و ۴۰۰ تن کاشی و سرامیک (رشد سه درصدی)، یک میلیون و ۱۲۸ هزار و ۴۰۰ تن شیشه جام (رشد ۱۷/۳ درصدی)، ۶۱۲ هزار و ۳۰۰ تن ظروف شیشه‌ای (رشد ۱/۱ درصدی)، ۵۰ هزار و ۹۰۰ تن ظروف چینی (رشد ۹/۷ درصدی) و ۸۱ هزار تن چینی بهداشتی (افت ۱۷/۶ درصدی) تولید کردند.

اتمام اکتشاف پهنه‌های معدنی تا پایان سال

فولادبان- آزادسازی پهنه‌های اکتشافی و واگذاری آنها به‌دست افراد صاحب اهلیت از جمله سیاست‌های وزارت صمت در چند سال اخیر است زیرا صنایع معدنی منبع درآمدی مهمی برای رشد اقتصادی کشور محسوب می‌شوند، به همین علت باید پهنه‌های معدنی به اهل آن واگذار شود تا بتوان بیشترین درآمدزایی را از این پهنه‌ها داشت. مدیر اقتصادی و توسعه سرمایه‌گذاری ایمیدرو گفت: با تکمیل فعالیت‌های اکتشافی پهنه‌های معدنی، مسوولیت ایمیدرو بر جذب سرمایه‌گذار بخش خصوصی برای نقاط پرپتانسیل خواهد بود.

امیر صباغ با اشاره به واگذاری پهنه‌های معدنی افزود: مسوولیت اصلی ایمیدرو اکتشاف پهنه‌های معدنی است که به نظر می‌رسد تا پایان امسال این برنامه تکمیل شود.

وی ادامه داد: با تکمیل فعالیت‌های اکتشافی پهنه‌های معدنی، تمرکز ایمیدرو بر جذب سرمایه‌گذار بخش خصوصی برای نقاط با پتانسیل بالا و ادامه اکتشافات در این حوزه خواهد بود.

مدیر اقتصادی و توسعه سرمایه‌گذاری ایمیدرو نمونه فعالیت‌های ایمیدرو در این حوزه را استان سیستان‌وبلوچستان ذکر کرد و گفت: فعالیت‌های زیرساختی از جمله شناسایی پتانسیل معادن برعهده ایمیدرو است لذا ایمیدرو با شناسایی پتانسیل معادن و سیگنال تکمیلی اکتشافات پهنه‌های معدنی به‌بخش خصوصی فراخوان داده می‌شود.

وی با بیان اینکه سیاست ایمیدرو بهره‌برداری مستقیم از معادن نیست، تصریح کرد: بخش خصوصی مسوول تجهیز اکتشافات، تجهیز معدن و بهره‌برداری از معدن خواهد شد و ایمیدرو قصد رقابت با بخش خصوصی را ندارد.

آزادسازی پهنه‌های اکتشافی و واگذاری آنها به‌دست افراد صاحب اهلیت از جمله سیاست‌های وزارت صمت در چند سال اخیر است زیرا صنایع معدنی منبع درآمدی مهمی برای رشد اقتصادی کشور محسوب می‌شوند، به همین علت باید پهنه‌های معدنی به اهل آن واگذار شود تا بتوان بیشترین درآمدزایی را از این پهنه‌ها داشت.

بین‌الملل

بازار آرام سنگ‌آهن با فشار رگولاتور بازار چین

فولادبان- در حالی که قیمت نهاده استراتژیک صنعت فولاد در هفته گذشته به مرز ۱۳۰ دلار نزدیک شده بود اما این هفته با کاهش حجم معاملات بورس دالیان و همچنین تردید تجار و فعالان بازار به دلیل درگیری‌ها در مرز روسیه و اوکراین اندکی رو به افزایش گذاشت و به بالای ۱۳۷ دلار رسید.

در هفته‌ای که پشت سر گذاشته شد، سازمان زمین‌شناسی آمریکا از ذخیره بیش از ۳۰ میلیارد تنی در خاک اوکراین خبر داده که این کشور را پس از هندوستان دومین منبع ذخیره این محصول در جهان می‌کند که البته این کشور این روزها درگیر تنش نظامی است.

حرکت آرام قیمت سنگ‌آهن به دلیل کاهش فعالیت‌های سوداگرایانه در بازار چین به دلیل تشدید اقدامات رگولاتور بازار این کشور در زمینه انتشار اطلاعات قیمت و همچنین فشار به تجار برای عرضه موجودی انبارهای خود و کاهش ۱/۴ میلیون تنی ذخیره سنگ‌آهن چین نسبت به هفته گذشته است.

با این حال، برخی فعالان بازار احساس می‌کنند که موجودی بنادر همچنان بالاست و انتظار دارند که برخی مداخلات از سوی دولت اعمال شود تا با فروش موجودی تجار، سطح موجودی کاهش یابد. براین اساس عامل محرک جدی این روزهای بازار و قیمت سنگ‌آهن فشار رگولاتور بازار چین و حجم خروج سنگ‌آهن از انبارهای بنادر این کشور است.

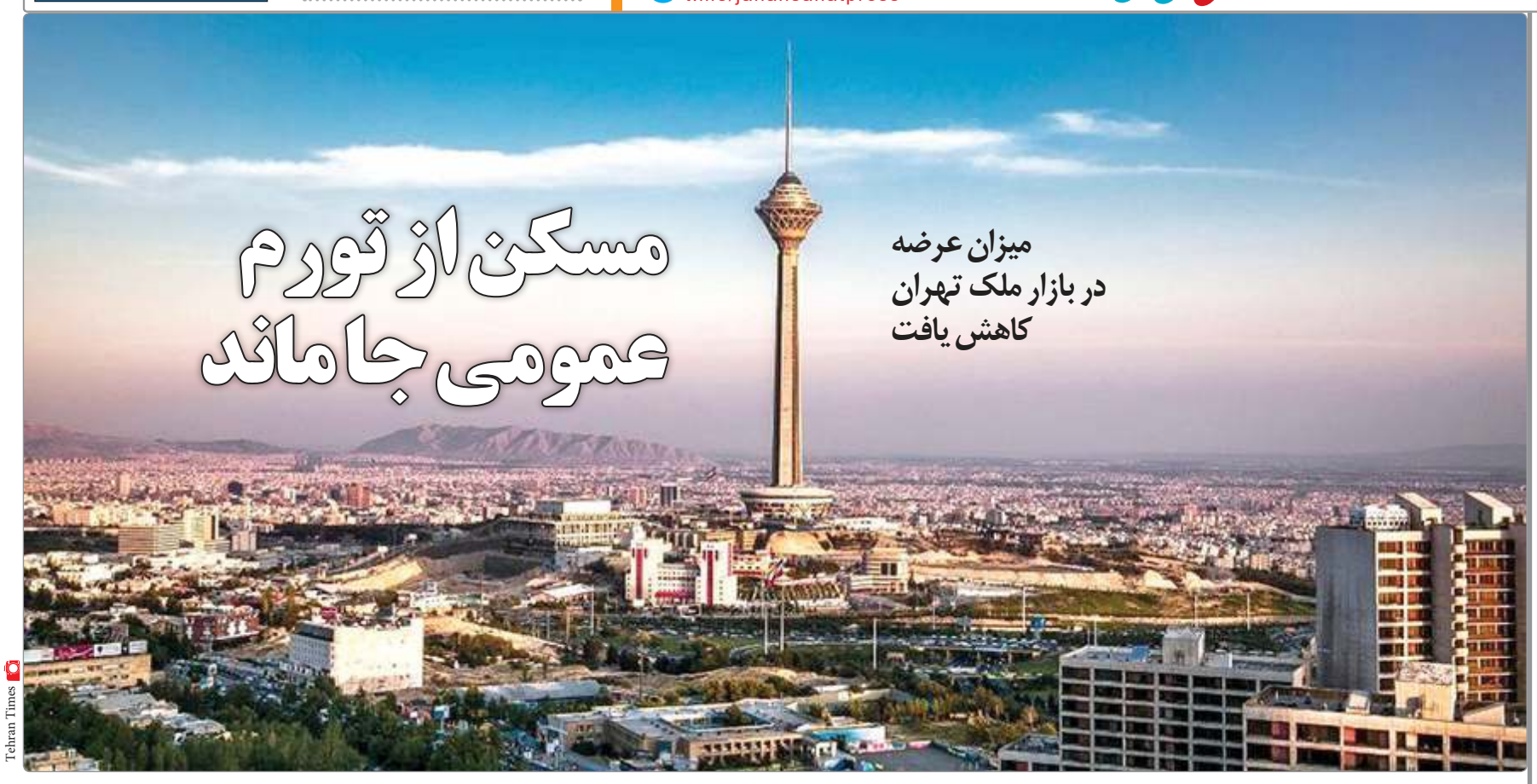

مسکن از تورم عمومی جا ماند

میزان عرضه در بازار ملک تهران کاهش یافت

Tehran Times

گروه مسکن- آمار و ارقام غیررسمی از وضعیت بازار و معاملات پایتخت در ماهی که گذشت از کاهش نرخ‌های پیشنهادی حکایت می‌کنند. مقایسه میزان معاملات در بهمن‌ماه نسبت به دی سال جاری حاکی از کاهش نسبتا چشمگیر میزان عرضه در بازار مسکن است.

اولین داده‌های غیررسمی از بازار مسکن شهر تهران در بهمن ۱۴۰۰ نشان‌دهنده کاهش ۲/۵ درصدی قیمت‌های پیشنهادی در مقایسه با ماه گذشته، افت حدود ۲۰ درصدی تمایل برای فروش و رشد ۱/۲ درصدی نرخ‌های قطعی است که وضعیت به نسبت باثباتی را به تصویر می‌کشد.

بازار مسکن شهر تهران از دو جنبه اقدام برای فروش و نرخ‌های پیشنهادی در بهمن ۱۴۰۰ با افت نسبت به دی‌ماه همراه شد، اگرچه قیمت‌های قطعی بر اساس وزن‌دهی به مناطق افزایش ناچیزی یافت. در واقع نمایه‌های دریافتی از وجود ثبات در بازار حکایت دارد. به نظر می‌رسد بازار ملک همانند ماه‌های قبل تحت تاثیر مذاکرات وین در حالت انتظار و ابهام به سر می‌برد، هرچند از قبل هم ظرفیتی برای رشد نداشت.

بررسی‌های غیررسمی، کاهش ۲/۵ درصدی قیمت پیشنهادی هر مترمربع آگهی‌های ملکی در بهمن ۱۴۰۰ نسبت به ماه گذشته را نشان می‌دهد. نرخ‌های پیشنهادی از متوسط ۵۱/۷ میلیون تومان در دی سال جاری به ۵۰/۳ میلیون تومان در بهمن‌ماه رسیده است، هرچند قیمت‌های قطعی رشد ۱/۲ درصد را نشان می‌دهد.

اطلاعات به دست آمده از سامانه کیلید حکایت از آن دارد که قیمت‌های قطعی بر اساس وزن‌دهی به معاملات انجام‌شده در بهمن ۱۴۰۰ به متوسط ۳۴/۱ میلیون تومان در هر مترمربع رسیده که در مقایسه با نرخ ۳۳/۷ میلیون تومان ماه قبل افزایش ۱/۲ درصدی داشته است.

این نوسان کوچک می‌تواند وضعیت طبیعی بازار باشد و نگرانی خاصی بابت ایجاد تورم در بازار املاک وجود ندارد، چراکه با توجه به تورم ماهیانه ۲/۱ درصد عمومی، نرخ رشد قیمت مسکن حدود یک درصد پایین‌تر از تورم عمومی است که کاهش یک درصدی قیمت واقعی مسکن را نشان می‌دهد.

بازار اجاره اما در بهمن‌ماه مسیری متفاوت را در مقایسه با قیمت مسکن طی کرد؛ به طوری که نرخ‌های پیشنهادی اجاره‌بها در شهر تهران در سامانه مذکور ۴/۷ درصد نسبت به دی‌ماه افزایش یافت و از سوی دیگر مطابق گزارش بهمن ۱۴۰۰ مرکز آمار، تورم ماهیانه اجاره در کل کشور ۰/۷ درصد بوده است.

بازار به جهت تمایل برای فروش نیز با افت مواجه شد؛ به طوری که تعداد آگهی‌های ملکی بهمن ماه نسبت به دی‌ماه ۱۹/۵ درصد کاهش پیدا کرد.

این در حالی است که بازدید از آگهی‌ها که به نوعی تمایل برای خرید را به تصویر می‌کشد ۲۴/۸ درصد رشد یافت. بازدید از آگهی‌های رهن و اجاره نیز ۸/۴ درصد افزایش پیدا کرد.

داده‌های مذکور از یک طرف گویای ایجاد ثبات و آرامش در بازار مسکن و از طرف دیگر مقاومت در برابر کاهش قیمت است. عقب‌نشینی طرف عرضه، رشد ناچیز نرخ‌های قطعی و نزدیک شدن قیمت‌های پیشنهادی با قیمت معاملات که نشان‌دهنده تخلیه تدریجی حباب بازار ملک است، وضعیت ثبات نسبی را نشان می‌دهد.

یک کارشناس بازار مسکن در تشریح وضعیت کنونی این بازار گفت: از آبان سال گذشته به این طرف بازار مسکن وارد یک روند افزایش آرام ولی مستمر شده و میزان نرخ رشد قیمت آن از تورم کمتر بوده است. به طور متوسط از حدود یک سال و نیم گذشته قیمت مسکن در شهر تهران هر ماه ۱/۵ درصد افزایش یافته در حالی که تورم عمومی و افزایش قیمت مصالح ساختمانی بین ۲/۵ تا ۳ درصد بوده است؛ یعنی حدود دو برابر افزایش قیمت مسکن.

مهدی سلطان‌محمدی افزود: وضعیتی که هم‌اکنون در بازار مسکن وجود دارد معمولا در دوره رکودی مسکن اتفاق می‌افتد. در این مدت حباب دوره رونق به طور آرام تخلیه می‌شود.

این کارشناس بازار مسکن در گفت‌وگو با ایسنا تصریح کرد: یکی از تفاوت‌های بازار مسکن با سایر بازارها این است که به دلیل چسبندگی قیمت‌ها در بازار مسکن، تغییرات قیمت در جهت تخلیه حباب، به کندی صورت می‌گیرد. دوره رکود عموما با کاهش قیمت اسمی مسکن همراه نیست ولی میزان رشد آن آرام می‌شود و از تورم عمومی جا می‌ماند.

سلطان محمدی با بیان اینکه علیرغم رشد حدود ۲۰ درصد قیمت مسکن در شهر تهران حباب قیمت آن نیز حدود ۲۰ درصد تخلیه شده است پیش‌بینی کرد: این روند برای یک سال آینده هم احتمالا تداوم می‌یابد. به دلیل فشارهای تورمی، افزایش قیمت خانه را خواهیم داشت اما افزایش کمتر از تورم خواهد بود. البته در میان‌مدت ممکن است متغیرهایی منجر به شوک‌های مثبت و منفی شود و روند با نوسانات ماهیانه همراه باشد. یعنی در ماه‌هایی شاهد شیب بالا یا شیب پایین باشیم ولی انتظار داریم روند افزایشی با شیب کمتر از تورم ادامه یابد.

خبر

تا ۱۰ روز آینده انجام خواهد شد

سیستمی شدن پرداخت کرایه حمل به رانندگان

«جهان‌صنعت»- مدیرکل حمل کالای سازمان راهداری و حمل‌ونقل جاده‌ای از طراحی سامانه پرداخت کرایه حمل به صورت سیستمی به رانندگان خبر داد و گفت: این سامانه حدود ۱۰ روز دیگر رونمایی می‌شود.

غلامحسین دغاغله گفت: سازمان راهداری و حمل‌ونقل جاده‌ای بر موضوع پرداخت به موقع کرایه حمل به کامیون‌ها تاکید دارد و بر این اساس سامانه پرداخت کرایه حمل به صورت سیستمی به راننده را طراحی کرده است.

گفتنی است در حال حاضر کرایه حمل به صورت نقدی در محل تخلیه یا حداکثر ۲۴ ساعت بعد از اعلام رسید کالا، به حساب راننده واریز می‌شود.

این سازمان پیش از این نیز سامانه جامع پیمایش را با همکاری شرکت ملی پخش فرآورده‌های نفتی راه‌اندازی کرد و مدت زمان واریز سوخت را از یک ماه به ۱۵ روز کاهش داد، این مساله برای همه کامیون‌ها اتفاق افتاده و به حاملان کالاهای اساسی اختصاص ندارد.

توسط نمایندگان مجلس شورای اسلامی انجام شد

حذف بند مربوط به افزایش عوارض ساختمانی

ایسنا- نمایندگان مجلس شورای اسلامی بندی از بودجه ۱۴۰۱ مربوط به افزایش عوارض ساختمانی را حذف کردند. در جلسه علنی نوبت صبح روز شنبه بعد از اتمام بررسی بندهای تبصره ۶، بندهایی که مغایر با قوانین کشور بود برای کسب دوسوم رای نمایندگان به رای مجلس گذاشته شد.

بند «ق» نتوانست رای دوسوم نمایندگان را کسب کند و برای بررسی بیشتر به کمیسیون تلفیق ارجاع شد. در این بند آمده است: «۱- معافیت مالیاتی فعالیت‌های مربوط به انتشارات کمک درسی حذف می‌شود.

۲- به منظور حمایت از تولید و صاحبان کسب و کارهای آسیب‌دیده از کرونا، براساس اعلام ستاد ملی مبارزه با کرونا، واحدهای صنفی با درآمد مشمول مالیات کمتر از یک میلیارد ریال در سال ۱۴۰۰ علاوه بر معافیت‌های قانونی و بخشودگی و مشوق‌های مالیاتی، برای مالیات بر عملکرد سال ۱۴۰۰ از پنج واحد درصد بخشودگی از نرخ مالیاتی برخوردار می‌شوند.

۳- واردات خودروی آمبولانس توسط سازمان اورژانس کشور از پرداخت حقوق ورودی و عوارض گمرکی معاف است.

۴- معافیت‌های مالیاتی موسسات کنکور دانشگاه‌ها اعم از کنکور سراسری و کنکورهای تحصیلات تکمیلی (کارشناسی ارشد و دکتری)، حذف می‌شود.»

سپس بند الحاقی ۴ نیز به دلیل مغایرت‌های قانونی به رای مجلس گذاشته شد که نتوانست دوسوم آرای نمایندگان را کسب کند و اصل این بند نیز رای نیاورد و مجلس به حذفش رای داد و بدین ترتیب بند الحاقی ۴ حذف شد.

در بند الحاقی ۴ تبصره ۶ آمده بود که «شهرداری‌های شهرهای بالای پانصد هزار نفر جمعیت موظفند بابت صدور هر فقره پروانه ساختمانی اعم از مسکونی، صنعتی و تجاری، دو درصد مازاد بر عوارض شهرداری مربوطه از متقاضیان پروانه وصول و به حساب درآمد عمومی نزد خزانه‌داری کل واریز کنند.»

سخنگوی سازمان هواپیمایی کشوری خبر داد

لغو فاصله‌گذاری اجتماعی در پروازهای داخلی

«جهان صنعت»- مصوبه فروش فقط ۶۰ درصد ظرفیت پروازها در خطوط هوایی داخلی، با انقضای ابلاغیه ستاد ملی مقابله با کرونا، از روز شنبه هفتم اسفند لغو شد.

میراکبر رضوی سخنگوی سازمان هواپیمایی کشوری اظهار کرد: مهلت استفاده از ظرفیت ۶۰ درصدی در خطوط هوایی داخلی به اتمام رسیده است. به گفته او هم‌اکنون ناوگان هوایی با ظرفیت کامل اقدام به مسافرگیری می‌کند.

سخنگوی سازمان هواپیمایی کشوری گفته است که ابلاغیه جدیدی مبنی بر تمدید مهلت این دستورالعمل به ما اعلام نشده است.

بنابراین گزارش با شیوع سویه اومیکرون، ستاد ملی مقابله با کرونا، ابلاغیه‌ای دوهفته‌ای مبنی بر رعایت فاصله‌گذاری ۶۰ درصدی در پروازها به سازمان هواپیمایی کشوری ابلاغ کرده بود.

انعکاس

مهلت اصلاح شهر انتخابی نهضت ملی مسکن اعلام شد

مدیرکل راه‌وشهرسازی استان تهران به صورت ویژه از شهروندان تهرانی که به اشتباه شهر انتخابی خود را رودهن، فیروزکوه و دماوند انتخاب کرده‌اند خواست مجددا شهر مورد تقاضای خود را به درستی انتخاب کنند.

خلیل محبت‌خواه با اعلام این خبر بیان کرد: بیش از ۱۵۰ هزار نفر از شهروندان تهرانی شهر ثبت‌نامی خود را به اشتباه (دماوند، فیروزکوه و رودهن) انتخاب کرده‌اند این در حالی است که این شهرها فقط مقصد نهضت ملی مسکن شهروندان بومی خود هستند. او تاکید کرد: شهروندان تهرانی آگاه باشند تا ۲۹ اسفندماه فرصت دارند تا شهر مورد تقاضای خود را انتخاب کنند، این در حالی است که برای انتخاب صحیح باید انصراف داده و مجددا مسیر ثبت نام را طی کنند. محبت‌خواه در پایان گفت: شهروندان تهرانی در حال حاضر مجاز به انتخاب ۵ شهر پرند، پاکدشت، رباط‌کریم، هشتگرد و ایوانکی هستند.

آغاز پیش‌فروش بلیت قطارهای نوروزی

پیش فروش نوروزی بلیت قطارهای نوروزی ۲۴ اسفند ۱۴۰۰ تا ۱۵ فروردین ۱۴۰۱، امروز ۸ اسفند در همه مسیرها به جز مسیرهای منتهی به مشهد و بالعکس از ساعت ۷ آغاز شد.

بر این اساس امروز ساعت ۷ صبح بلیت قطار تهران- تبریز و بالعکس، تهران- اهواز و بالعکس، تهران- کرمان و بالعکس و تهران- بندرعباس و بالعکس آغاز شد. همچنین بلیت قطار مسیر همدان- مشهد و بالعکس، زنجان- مشهد و بالعکس، کرمان- مشهد و بالعکس، اهواز- مشهد و بالعکس، عراق - مشهد و بالعکس و قم- مشهد و بالعکس از ساعت ۱۲ ظهر امروز به صورت اینترنتی آغاز می‌شود. پیش‌فروش اینترنتی بلیت قطار تهران - مشهد و بالعکس، برای تاریخ ۲۴ اسفند تا ۱۵ فروردین ۱۴۰۱ از ساعت ۱۷ امروز ۸ اسفند آغاز می‌شود. همچنین فروش حضوری بلیت قطارهای مسافری از ساعت ۸ صبح دوشنبه ۹ اسفند آغاز می‌شود.

گزارش نمایندگان «جهان صنعت» از سراسر کشور

خوزستان

رییس شورای تامین دام کشور مطرح کرد

تاثیر نمایشگاه‌ها در عرضه کالا و نمایش قدرت در بخش دام و طیور

رییس شورای تامین دام کشور در نشست خبری پیرامون دهمین نمایشگاه نهاده‌ها، تجهیزات آبیاری، لوازم باغبانی و گلخانه‌ای اظهار کرد: نمایشگاه‌ها همیشه در عرضه کالا و نمایش قدرت در بخش دام و طیور موثر بوده است. او با بیان اینکه حضور مؤثری در بخش دام در نمایشگاه احساس نشد، افزود: یکی از نقض‌های موجود در این استان عدم وجود صنعتگران در حوزه گوشت و عدم سردخانه‌های گوشت از ضعف‌های استان است.

منصور پویان گفت: آمار دام کشور ۷۱ میلیون و ۶۰۰ هزار راس در سال ۱۴۰۰ اعلام شده توسط سازمان دامپزشکی اعلام شده که در بخش دام سنگین به دام گوشتی و شیری تقسیم می‌شوند. او تصریح کرد: در دام گوشتی بالغ بر ۹ میلیون راس، در اختیار داریم و از ۷۱ میلیون راس دام سبک ۲۴ میلیون بز می‌باشد که جمعیت بالایی است و برای منابع طبیعی و یک خطر محسوب می‌شود.

پویان با بیان اینکه بخش واردات نیاز کشور از تولید موجود در کشور همیشه بهره‌مند بوده است، عنوان کرد: میزان تولید دام ما همیشه مازاد بوده و اکنون گوشت وارداتی نداریم و اگر داریم به صورت زیر زمینی وارد می‌شود. او خاطرنشان کرد: متاسفانه سیاستگذاران و تصمیم‌گیرندگان ما در بخش دامی خصوصا وزارت جهاد با تصمیمات خلع الساعه و نادرست سرمایه ملی از بین می‌رود.

رییس شورای تامین دام کشور با بیان اینکه در روزهای عادی نیاز کشور یک میلیون و ۴۰۰ هزار تن است، گفت: میزان تولید گوشت قرمز ما در سال ۹۰۰ هزار تن است که در دوران کرونا شاهد کاهش ۵۰ درصدی مصرف گوشت بودیم. او خاطرنشان کرد: باید برای مازاد تولید برنامه‌ریزی و توسط دولت ذخیره‌سازی شود و طرح‌هایی برای حمایت از دامدار صورت گرفت و قبل از اینکه به مرحله اجرا برسد تعطیل شد.

پویان ادامه داد: طرح‌های حمایتی صادرات دام که جزو طرح‌های حمایت از دامدار بود نیز تعطیل شد و با تعطیل شدن این دو پروژه حمایتی دامداران ما آسیب جدی می‌بینند. او با بیان اینکه قیمت دام ما میانگین کشوری است، اظهار کرد: با توجه به گرانی‌های موجود در بخش نهاده، در بخش عرضه دام تولید یک کیلوگرم گوشت برای دامدار ما بالای ۷۰ هزار تومان می‌شود.

مدیر کل شیلات خوزستان مطرح کرد

توانایی انجام کلیه فعالیت‌های حوزه شیلات سطح کشور در خوزستان

مدیر کل شیلات خوزستان در نشست خبری پیرامون دهمین نمایشگاه نهاده‌ها، تجهیزات آبیاری، لوازم باغبانی و گلخانه با بیان اینکه شیلات در خوزستان جایگاه ویژه‌ای دارد، اظهار کرد: در خوزستان این توانایی را داریم که کلیه فعالیت‌های حوزه شیلات در سطح کشور را در خوزستان انجام دهیم.

فتح‌الله ابوعلی افزود: در شمالی‌ترین نقطه استان امکان تهیه ماهیان سردابی و در جنوب و مرکز استان ماهیان گرمابی را داریم که ۱۱درصد کل تولیدات کشور را در اختیار داریم و در جایگاه سوم کشور هستیم.

مدیر کل شیلات خوزستان عنوان کرد: در کشور حدود ۶۰ درصد از کل تولیدات شیلات در حوزه صید و صیادی و ۴۰ درصد آبزی‌پروری است. او با بیان اینکه در حوزه صیادی مقام چهارم را داریم، تصریح کرد: با توجه به شرایط اقلیمی موجود در بحث آبزی‌پروری با اختلاف مقام اول کشور را داریم.

ابوعلی عنوان کرد: ۲۰ درصد کل تولیدات آبزی‌پروری کشور را در خوزستان وجود دارد و از این حیث جایگاه ویژه‌ای است که با توجه به سیاست‌های جهانی بر کاهش فشار بر جانوران دریایی موضوع پرورش ماهیان را در دستور کار داریم.

مدیر کل شیلات خوزستان تشریح کرد: در آینده طرح‌های مفصلی داریم که امسال توانستیم با بررسی جامعی که از ظرفیت‌های استان، طرح تولید یک میلیون تن تولیدات شیلاتی داشته باشیم. او بیان کرد: اکنون یک میلیون و ۶۰۰ هزار تن تولیدات شیلاتی در کشور وجود دارد که حدود ۱۴۲ هزار تن تولیدات خوزستان است.

ابوعلی ادامه داد: ۵۲ هزار تن ناوگان صید و صیادی و ۹۰ هزار تن آبزی پروری که ۷۲ هزار تن تولید ماهیان گرمابی است که یک‌سوم ماهیان گرمابی کشور را تولید می‌کنیم.

مدیر کل شیلات خوزستان گفت: در زمینه سردآبی کارهای جدیدی که شروع کردیم ۱۴۰۰ تن ماهی سردابی در شمال استان داریم که در آینده نزدیک به بیش از پنج هزار تن خواهد رسید.

در سال جاری رقم خورد

افزوده شدن ۶۴۵ مگاولت آمپر به ظرفیت شبکه برق منطقه‌ای خوزستان

معاون طرح و توسعه شرکت برق منطقه‌ای خوزستان با ارائه عملکرد سال ۱۴۰۰ این معاونت گفت: در سال جاری ۶۴۵ مگاولت‌آمپر به ظرفیت شبکه و ۱۰۹ کیلومتر مدار به طول شبکه با ارزش سرمایه‌گذاری ۱۰۷۰۵ میلیارد ریال اضافه شد.

مهدی ابوعلی گله‌داری با بیان اینکه این معاونت مسوولیت توسعه و افزایش ظرفیت و تبادل انرژی را در سطح انتقال و فوق توزیع در شرکت بر عهده دارد، بیان کرد: در سال جاری ۹ پروژه با ۸ ترانسفورماتور به میزان ۶۴۵ مگاولت آمپر به ظرفیت شبکه با ارزش سرمایه‌گذاری ۷۲۰۶ میلیارد ریال اضافه شد. او بیان کرد: این مقدار ظرفیت اضافه شده نسبت به هدف تعیین شده تا بهمن (۶۷۰ مگاولت آمپر)، ۹۶ درصد محقق شده است که پیش‌بینی می‌شود تا پایان سال جاری با برقدار شدن ۲۸۵ مگاولت آمپر، تحقق ۱۳۹ درصدی را در این بخش شاهد باشیم. معاون طرح و توسعه شرکت برق منطقه‌ای خوزستان با بیان اینکه در این بازه زمانی ۱۰۹ کیلومتر مدار طی پنج پروژه با ارزش سرمایه‌گذاری ۳۴۹۹ میلیارد ریال نیز وارد مدار شده، تصریح کرد: نسبت به هدف تعیین شده ۱۳۱ کیلومتر مدار تا پایان بهمن‌ماه، تحقق ۸۳ درصدی را شاهد هستیم که پیش‌بینی می‌شود با وارد مدار شدن ۲۵ کیلومتر مدار دیگر تا پایان سال، تحقق ۱۰۲ درصدی را در بخش خطوط شاهد خواهیم بود. گفتنی است، شرکت برق منطقه‌ای خوزستان وظیفه تامین و پایداری برق در دو استان خوزستان و کهگیلویه و بویراحمد را بر عهده دارد.

البرز

در شهرستان ساوجبلاغ صورت گرفت

پایان رقابت هنرهای رزمی سواره قهرمانی کشور

ساوجبلاغ- غلامرضا زارع- مسابقات هنرهای رزمی سواره قهرمانی کشور در سه سبک سریال شوت، کاباک و کاشای در محل سایت تخصصی این رشته در شهرستان ساوجبلاغ و در دو گروه زیر شانزده سال و بزرگسالان به مدت دو روز برگزار شد. در پایان دو روز شیرین و پرهیجان این رقابت در گروه سنی زیر شانزده سال به ترتیب گرشا قورچیان از استان البرز، کوشا قورچیان از استان البرز، فاطیما رشنوادی از استان ایلام مقام اول تا سوم و در گروه بزرگسالان به ترتیب علی قورچیان از استان البرز، محمدفواد اکبری‌تیرآبادی از استان تهران و پیمان دانشمندی از استان فارس مقام اول تا سوم این مسابقات را کسب کردند. همچنین در رنکینگ نهایی مسابقات کشوری گرشا قورچیان با ششصد امتیاز به عنوان پرامتیازترین ورزشکار میدان شناخته شد. لازم به ذکر است که تیم داوری این دوره از مسابقات متشکل از آقایان مرادی و ظهیری‌آذر و خانم‌ها هاشمی، عزیزخواه و نوروزی بوده و با مدیریت و برنامه‌ریزی کمیته هنرهای رزمی فدراسیون سوارکاری به میزبانی هیات سوارکاری استان البرز، شهرستان ساوجبلاغ و حمایت مالی شرکت آذران برگزار شد. قابل ذکر است رنکینگ ورزشکاران هنرهای رزمی سواره به‌زودی از طریق سامانه اطلاع‌رسانی فدراسیون سوارکاری در اختیار علاقه‌مندان قرار خواهد گرفت. بنا به همین گزارش اهدای جوایز این مسابقات با حضور گلسرخی رییس اداره ورزش و جوانان شهرستان ساوجبلاغ، خانم ملک رییس هیات سوارکاری استان البرز، اعضای هیات سواری استان و شهرستان ساوجبلاغ انجام شد.

شهردار کوهسار خواستار شد

وصول مطالبات و تقویت کمیسیون‌های قانونی

ساوجبلاغ- غلامرضا زارع- جلسه کمیته درآمد شهرداری کوهسار ساوجبلاغ به ریاست فلاحت‌پیشه شهردار و اعضای کمیته درآمد با هدف بررسی راهکارهای هم‌افزایی افزایش درآمد، ساماندهی و بهبود نحوه وصول مبالغ درآمدی و نیز پیگیری مصوبات در سالن جلسات شهرداری برگزار شد. شهردار کوهسار با مهم شمردن این قبیل نشست‌ها و ارائه راهکارهای مناسب جهت کسب درآمد بیشتر و خدمات مطلوب‌تر اظهار کرد: باید تلاش کنیم تا با تقویت حوزه اجرایی قوی، وصول مطالبات، درآمد و همچنین تقویت کمیسیون‌های قانونی و درآمدزای شهرداری، آموزش و نظارت بر نحوه اقدامات پرسنل حوزه‌های درآمدی و شهرسازی و مشارکت‌جویی از شهروندان گرامی در راستای خدمت‌رسانی بهینه به آنان، درآمد شهرداری را افزایش دهیم.

مرتضی فلاحت‌پیشه ضمن تاکید بر همفکری و تلاش جهت ارتقای بخش درآمدی و ارائه خدمات بهینه توام با تکریم ارباب رجوع اظهار کرد: تمامی واحدها باید همکاری و تلاش لازم را به منظور وصول مطالبات معوقه داشته باشند و در جهت تحقق آن از تمامی ظرفیت‌ها و امکانات موجود استفاده کنند. شهردار کوهسار با بیان اینکه اعضای کمیته درآمد ملزم هستند برای بهبود وضعیت مالی شهرداری، ایده و طرح درآمدی ارائه کنند گفت: نگاه‌ها در بحث درآمدزایی نباید به واحد خاصی معطوف شود. باید تمامی واحدهای درآمدی به نوبه خود در این امر مبادرت کنند.او در پایان اظهار کرد: وصول به موقع درآمدهای پیش‌بینی‌شده، مدیریت شهری را در ارائه خدمات کارآمد و نیز تحقق اهداف، بر طبق برنامه‌های تدوین‌شده یاری می‌کند ضروریست عوامل موثر در معوق شدن مطالبات شهرداری شناسایی شده و راهکارهایی جهت چگونگی وصول آنها پیشنهاد و اجرا شود.

خراسان‌رضوی

مدیر کل راه‌آهن خراسان خبر داد

شکسته شدن رکورد صادرات کالا از مرز ریلی سرخس

مدیر کل راه‌آهن خراسان گفت: با صدور بیش از یک میلیون تن کالا، رکورد صادرات از مرز ریلی سرخس به کشور ترکمنستان شکسته شد. مصطفی نصیری ورگ افزود: صادرات کالا به کشورهای آسیای مرکزی از طریق مرز ریلی سرخس طی ۱۱ ماه امسال به یک میلیون و هفت هزار تن رسید که رکورد جدید در زمینه صادرات ریلی طی ۲۵ سال گذشته است. او ادامه داد: این مقدار کالای صادراتی با ۱۶ هزار و ۷۲ دستگاه واگن و از طریق مرز ریلی سرخس به کشورهای آسیای مرکزی صادر شده که نسبت به مدت مشابه سال قبل ۵۹ درصد افزایش داشته است.

مدیر کل راه‌آهن خراسان گفت: میزان بارگیری راه‌آهن خراسان ۸۱۵ هزار تن کالای صادراتی بوده که رتبه نخست صادرات ریلی کشور را داشته و سهم ۸۱ درصدی از کل صادرات مرز سرخس را به خود اختصاص داده است. او افزود: عمده کالای صادراتی از مرز سرخس، سیمان با سهم ۳۱ درصد و عمده مقاصد صادراتی نیز کشور ازبکستان با سهم ۳۹ درصد و ترکمنستان با سهم ۳۷ درصد بوده است. نصیری‌ورگ بر حمایت از واحدهای تولیدی، بخش صنعت و صادرات تاکید کرد و گفت: در این راستا راه‌آهن به همراه بخش خصوصی در جهت تأمین واگن مورد نیاز صادرکنندگان گام برداشته و بستر لازم برای استفاده از ناوگان داخلی در امر صادرات را فراهم کرده است. او ارائه خدمات به مشتریان در ایام تعطیل، تخفیف‌های متنوع برای کالاهای صادراتی و جلسات چندجانبه با واحدهای تولیدی و صنعتی را ازجمله اقدامات تاثیرگذار در افزایش چشمگیر کالاهای صادراتی در سال جاری برشمرد. پیش از شیوع کرونا سالانه حدود ۴/۵ میلیون تن کالا در حوزه ریلی خراسان رضوی شامل ادارات کل راه‌آهن خراسان و راه‌آهن شرق کشور جابه‌جا می‌شد که حدود ۴۰ درصد آن مربوط به حمل‌ونقل داخلی بود.

هزار و ۴۰۰ کیلومتر، معادل ۱۴ درصد از مجموع ۱۰ هزار کیلومتر ظرفیت شبکه ریلی ایران مربوط به محدوده خراسان رضوی است. این استان بیشترین سهم و رتبه نخست جابه‌جایی مسافر کشور را از طریق ناوگان ریلی نیز دارد.

اصفهان

دبیر شورای فرهنگی- دینی آبفای استان اصفهان خبر داد

سنگر به سنگر شدن ائمه جماعات

دبیر شورای فرهنگی- دینی آبفای استان اصفهان از سنگر به سنگر شدن ائمه جماعات مناطق شش‌گانه شهر اصفهان خبر داد. سید اکبر هاشمی گفت: این جابه‌جایی هر سه سال یک بار با هدف تنوع و آشنایی هر چه بیشتر ائمه جماعات با مناطق مختلف آبفای استان، ترویج آموزه‌های اسلامی و همچنین بهره‌مندی کارکنان از تجارب ائمه جماعات در زمینه مسائل فرهنگی و دینی صورت می‌گیرد. سیداکبر هاشمی خاطرنشان کرد: بر اساس مصوبات امور فرهنگی وزارت نیرو، جابه‌جایی ائمه جماعات در سایر شهرستان‌های استان نیز در ماه‌های آینده انجام می‌شود. او با اشاره به اینکه آبفای استان اصفهان در زمینه برپایی و اهتمام به نماز جماعت، حائز رتبه برتر در میان شرکت‌های آب و فاضلاب کشور و رتبه نخست در میان دستگاه‌های اجرایی استان اصفهان شده است، گفت: همه روزه این فریضه الهی در ۳۵ مجموعه این شرکت برگزار می‌شود و بیش از ۸۰ درصد کارکنان در نماز جماعت اول وقت شرکت می‌کنند.

دبیر شورای فرهنگی- دینی آبفای استان اصفهان رویکرد این شورا را ترویج و توسعه فرهنگ اقامه نماز اول وقت برشمرد و افزود: در ایام شیوع ویروس کرونا نیز مراسم نماز جماعت با رعایت شیوه‌نامه‌های بهداشتی و فاصله‌گذاری‌های مصوب در این شرکت اقامه شده است.

کارشناسان بازار سرمایه با اشاره به مناقشه روسیه و اوکراین تاکید کردند

مصونیت بورس از نوسان نرخ انرژی

«جهان‌صنعت»- بررسی بازارهای جهانی نشان می‌دهد قیمت گاز در اروپا به دلیل مناقشه میان اوکراین و روسیه افزایش چشمگیری یافته است. اگرچه طی دو روز گذشته قیمت انرژی اندکی کاهش یافت اما همچنان از متوسط قیمت هفته‌های گذشته بالاتر است. از آنجا که برخی صنایع بزرگ بورسی در پیوستگی بالایی با بازارهای جهانی به سر می‌برند این سوال مطرح می‌شود که نوسانات قیمت انرژی تا چه میزان بر عملکرد صنایع ایرانی موثر خواهد بود؟ کارشناسان بازار سرمایه اما در پاسخ به این پرسش تاکید می‌کنند که در حال حاضر نرخ خوراک صنایع پتروشیمی براساس قانون مجلس و بودجه درنظر گرفته می‌شود و از همین رو مناقشه روسیه و اوکراین و به تبع آن افزایش قیمت گاز در جهان، تاثیری بر شاخص‌های حسابداری شرکت‌های پتروشیمی نخواهد داشت.

حدود یک ماه قبل بود که با رایزنی و تلاش فعالان بازار سرمایه، اصلاحیه‌ای در خصوص تغییر فرمول قیمت‌گذاری سقف ریالی گاز صنایع از سوی وزارت اقتصاد و سازمان بورس به منظور لحاظ شدن در بودجه ۱۴۰۱ با دستور رییس‌جمهور به مجلس شورای اسلامی ارسال شد. حال پس از گذشت مدتی از این ماجرا شاهد آغاز تنش بین اوکراین و روسیه هستیم که این امر سبب افزایش چشمگیر نرخ گاز در اروپا شده است؛ بسیاری از فعالان این حوزه معتقدند در صورتی که اقدامی در خصوص اصلاح سقف قیمت‌گذاری گاز صنایع انجام نشده بود، اکنون صنایع وضعیت بدی را تجربه می‌کردند.

■ **بحران گازی در اروپا**

امیر توپچی‌پور کارشناس بازار سرمایه درباره تاثیر در نظر گرفتن سقف قیمت‌گذاری گاز صنایع بر سودآوری صنایع در زمان افزایش ناگهانی نرخ گاز اظهار کرد: بحران انرژی در اروپا اتفاق غیرقابل منتظره‌ای نیست و از ماه‌ها قبل بسیاری از تحلیلگران جهانی این موضوع را پیش‌بینی کرده بودند و بسیاری از تصمیمات سیاسی-اقتصادی نیز در جهان با علم به این موضوع اتخاذ شد. وی افزود: در حال حاضر، گاز اروپا با قراردادهای بلندمدت به‌فروش می‌رسد و کشوری همچون روسیه که به ۱۳ کشور اروپایی صادرات دارد با قراردادهای بلندمدتی این فروش را انجام می‌دهد. این کارشناس بازار سرمایه با تاکید بر اینکه افزایش قیمت گاز جهانی در کوتاه‌مدت تاثیر محسوسی نخواهد داشت، توضیح داد: اگر ناآرامی‌ها ادامه‌دار باشد بازارهای جهانی نیز تحت‌تاثیر این مساله قرار خواهند گرفت. توپچی‌پور با بیان اینکه عدم راه‌اندازی خط لوله نورداستریم۲ می‌تواند اروپا را با بحران گازی مواجه کند، گفت: همچنین به دنبال آن تحریم‌های صادراتی گاز ایران احتمالا کاهش خواهد یافت تا بحران گازی اروپا شدیدتر نشود؛ اما نباید فراموش کرد که در بازار جهانی گاز مازاد چندانی وجود ندارد. در صورت توقف روند صدور مجوز خط لوله گاز نورداستریم۲ احتمال آسیب دیدن اقتصاد اروپا وجود دارد.

■ **حاشیه امن شرکت‌های بورسی**

وی درباره تاثیرپذیری نرخ خوراک صنایع پتروشیمی از این اتفاقات توضیح داد: با تلاش‌های وزارت اقتصاد و سازمان بورس، در حال حاضر نرخ خوراک صنایع پتروشیمی براساس قانون مجلس و بودجه درنظر گرفته می‌شود و براساس قیمت صادراتی تعیین نمی‌شود. این کارشناس بازار سرمایه در گفت‌وگو با ایسنا افزود: بنابراین این موضوع تاثیری بر شاخص‌های حسابداری شرکت‌های پتروشیمی نخواهد داشت و صرفا می‌تواند تاثیر روانی بر بازار سرمایه بگذارد. اکنون به سبب اقدامات سازمان بورس و وزارت اقتصاد در راستای سقف‌گذاری قیمت گاز صنایع، افزایش قیمت‌های جهانی نمی‌تواند تاثیر منفی بر سودآوری شرکت‌های بورسی داشته باشد.

■ **تاثیر مثبت افزایش قیمت نفت بر پالایشی‌ها**

توپچی‌پور در ادامه با اشاره به تاثیر مثبت افزایش قیمت نفت بر سهم‌های پالایشگاهی تاکید کرد: با توجه به آنکه دولت محصولات شرکت‌های پالایشی را با نرخ مشخصی خریدار می‌کند، بنابراین تغییر قیمت نفت جهانی بیش از آنکه در سودآوری شرکت‌های پالایشی تاثیر بگذارد، درآمدهای نفتی دولت را افزایش می‌دهد از سوی دیگر نیز مازاد این درآمدها باید در صندوق توسعه ملی و ذخیره ارزی، تزریق شوند. وی با اشاره به تاثیر تحولات جنگ روسیه و اوکراین بر بازار سرمایه ایران گفت: این ناآرامی‌ها تاثیرات سیاسی و اقتصادی متفاوتی را بر بازار سهام ما خواهد گذاشت، اما باید منتظر ماند و دید در هفته آتی سهم‌های مندرج در بازار سرمایه چه واکنشی را به این اتفاقات نشان خواهند داد.

■ **تغییر به موقع فرمول قیمت‌گذاری گاز**

محمد خبری‌زاد دیگر کارشناس بازار سرمایه نیز اظهار کرد: افزایش ناگهانی ۵۵ درصدی نرخ هاب اروپا در پی تحولات ناشی از حملات نظامی روسیه به اوکراین نشان از اقدام به موقع وزارت اقتصاد و سازمان بورس در راستای اصلاح فرمول محاسباتی گاز خوراک و سوخت صنایع دارد. او افزود: اگر اصلاح سقف‌گذاری قیمت گاز صنایع اتفاق نمی‌افتاد، امروز شاهد بروز نوسانات بی‌دلیل در هزینه صنایع و تحت تاثیر قرار گرفتن فعالیت‌ها و سودسازی آن‌ها به دلایل غیرموجه بودیم، به نظر می‌رسد به طور کامل این مساله باید برای سال‌های بعد از ۱۴۰۱ نیز اصلاح شود. این کارشناس بازار سهام در گفت‌وگو با پایگاه خبری بازارسرمایه (سنا)، تاکید کرد: در صورت عدم اصلاح فرمول سقف‌گذاری نرخ گاز در سال‌های آتی صنایع تولیدی کشور از جمله فولاد، پتروشیمی‌ها، پالایشگاه‌ها و غیره با زیان جدی مواجه خواهند شد.

حسین شیروانی- «جهان صنعت»

■ **راهکار اصلاح فرمول تعیین نرخ گاز**

خبری‌زاد تصریح کرد: برای اصلاح فرمول سقف‌گذاری نرخ گاز دو راه‌حل وجود دارد یا باید نرخ صادرات گاز در کشور خودمان معیار قرار گیرد یا آنکه وزن هاب گاز آسیا را به نسبت اروپا بیشتر کنند. او بیان کرد: در صورتی که فرمول سقف قیمت‌گذاری گاز صنایع به درستی انجام پذیرد مزیت‌های سرمایه‌گذاری نیز برای سرمایه‌گذاران در راستای توسعه زیرساخت‌های گازی افزایش می‌یابد. این کارشناس بازارسرمایه ضمن ابراز امیدواری نسبت به شرایط آینده بازار سهام گفت: اکنون با توجه به ریسک‌های سیستماتیک اقتصادی و سیاسی سهامداران باید از هرگونه اقدام هیجانی خودداری کنند. وی افزود: بر اساس سیاستگذاری‌ها و تصمیمات اتخاذ شده از سوی سازمان بورس و دولت، شرایط بازار سهام نسبت به قبل بهبود خواهد یافت.

■ **برگ برنده بورس**

نیما میرزایی دیگر کارشناس بازار سرمایه هم در این خصوص بیان کرد: بورس تنها ویترین اقتصاد نیست بلکه موتور محرک و ضامن تولید و ارزآوری کشور است. تعیین تکلیف موضوع قیمت سوخت و خوراک صنایع در سال آینده، با همت تمامی ارکان بازار سرمایه شکل گرفت؛ یعنی در کنار پیگیری‌های موثر ریاست سازمان بورس، جامعه سهامداری و فعالان پرتلاش این روزهای آن نیز نقش موثری در این مهم داشتند. وی افزود: ما در کشوری زندگی و فعالیت می‌کنیم که بیشترین منابع نفت و گاز جهانی را در اختیار دارد و خوراک با قیمت متعادل، جزو مزیت‌های رقابتی آن جهت سرمایه‌گذاری و تولید بوده است.

آن هم در شرایطی که به دلیل تحریم‌های چندلایه و طولانی‌مدت، سرمایه‌گذاری در صنایع بخشی از جذابیت‌های ذاتی خود را از دست داده‌اند. بنابراین در این شرایط، تعیین سقف متعادل خوراک، برگ برنده و ضامن ادامه حیات تولید و سرمایه‌گذاری از جمله در بورس است. وی در گفت‌وگو با بورس‌نیوز اضافه کرد: قطعا بهتر و الزامی است که در کنار نرخ گاز، سایر اهرم‌های اقتصادی نیز هم‌راستا با منافع تولید و سرمایه‌گذاری بلندمدت مشخص و تنظیم شود. همچنین باید تاکید کرد در شرایطی که ریسک سرمایه‌گذاری در کشور به دلیل تحریم و تخاصم‌های خارجی افزایش پیدا کرده، عدم شفافیت اهرم‌های اقتصادی، ریسک محاسباتی در امکان‌سنجی طرح‌های جدید و جذابیت طرح‌های فعلی را به شدت افزایش می‌دهد. وی اظهار کرد: باید توجه کنیم که اینگونه خواسته‌های بحق جامعه بزرگ سهامداری، موتور محرک اقتصاد و تضمین‌کننده ادامه فعالیت‌های آن خواهد بود. میرزایی در ادامه تصریح کرد: یکی دیگر از این خواسته‌ها، افزایش بازه و چشم‌انداز متغیرهای اقتصادی است. به عنوان مثال، باید سرمایه‌گذار با خیال راحت بتواند محاسبات خود را برای چند سال به صورت حدودی انجام داده و تصمیم مطلوب را اتخاذ کند.

■ **فروکش هیجانات با تزریق اخبار مثبت**

این کارشناس بازار سرمایه با اشاره به جنگ روسیه و اوکراین گفت: جنگ روسیه که به صورت سنتی در سال‌های اخیر شریک استراتژیک ما نیز بوده، لزوما اتفاق منفی برای بازار سرمایه ما نیست مگر اینکه فروشندگان انتحاری و احساساتی وارد صحنه شوند که به نظر می‌رسد با توجه به پارامترها و اخبار مثبت، بازار به سرعت بر مدار تعادل و رشد آرام اخیر خود قرار خواهد گرفت. وی افزود: از جمله این اخبار در کنار جمع‌بندی احتمالی برجام، تعیین مالیات بر سپرده حقوقی‌هاست که می‌تواند منابع صندوق‌های درآمد ثابت را تقویت و به منظور ورود بخشی از آن به سهام تجهیز کند. در کل نظر من بر رفتار هیجانی و پرنوسان معامله‌گران با برآیند مثبت برای هفته آتی است.

نمایه

حقوقدان بازار سرمایه بررسی کرد

ضمانت‌های اجرایی ارزشگذاری شرکت‌ها

سازمان خصوصی‌سازی به دنبال عرضه سرخابی‌ها از طریق بازار سرمایه است اما این موضوع با حواشی و ابهاماتی همراه بوده است. یکی از حواشی این عرضه بحث ارزشگذاری دو باشگاه است. این بحث البته همواره درباره واگذاری‌های پیشین این سازمان نیز مطرح بوده است. در همین حال این حاشیه‌ها در بازار سرمایه هم جدید نیست و درباره عرضه‌های اولیه همواره مطرح شده است. اما بحث ارزشگذاری از منظر حقوقی چه نمایه و تصویری دارد و انتقادات مطرح‌شده درباره ارزشگذاری شرکت‌ها در زمان خصوصی‌سازی یا عرضه اولیه تا چه میزان بحق و صحیح است؟ حمید اسدی حقوقدان بازار سرمایه در این باره توضیحاتی ارائه کرده است. او در پاسخ به این سوال که اگر در فرآیند ارزش‌گذاری سهام شرکت‌ها تخلفی صورت بگیرد که به موجب آن سهامداران دچار ضرر و زیان شوند، امکان طرح شکایت وجود دارد، گفت: نه در قانون بازار اوراق بهادار مصوب ۱۳۸۴ و نه در دستورالعمل‌ها و آیین‌نامه‌های اجرایی، مرجع رسمی و قانونی برای اعلام ارزشگذاری سهام در بازار سرمایه معرفی نشده است. اسدی افزود: در مدت ۱۶ سالی که از تصویب قانون بازار اوراق بهادار می‌گذرد، مراجع متفاوتی مثل شرکت‌های مشاور سرمایه‌گذاری، شرکت‌های تامین سرمایه، شرکت‌های پردازش اطلاعات مالی و...، در خصوص ارزشگذاری سهام شرکت‌ها اظهارنظر کرده‌اند؛ اما چالش بسیار مهمی که اینجا وجود دارد این است که معیار ما برای ارزشگذاری سهام باید یک معیار قابل پذیرش برای عرضه به عموم مردم باشد و مسوولیت قانونی نیز برای فردی که آن ارزشگذاری را انجام داده، ایجاد کند.

این حقوقدان بازار سرمایه افزود: عرضه اولیه و ارزشگذاری سهام شرکت‌ها آنقدر برای قانونگذار اهمیت داشته که در سال ۱۳۸۴ در ماده ۴۳ قانون بازار اوراق بهادار، صراحتا اشاره کرده «ناشر، شرکت‌های تامین سرمایه، مشاوران و سایر اشخاصی که در عرضه اولیه مسوولیت دارند، در صورت قصور، تقصیر و تخلف، مکلف به جبران خسارت‌های وارده در عرضه اولیه هستند.» پس در اینجا با خلا ضمانت اجرا مواجه نیستیم و اتفاقا قانونگذار اعلام کرده هر شخصی می‌تواند ارزشگذاری سهام شرکت‌ها را در فرآیند قانونی انجام دهد؛ اما اگر قصور و تخلف شخصی که قیمت‌گذاری را انجام داده، باعث ضرر و زیان سهامدار شود، مسوول جبران ضرر و زیان خواهد بود! این موضوع، ضمانت اجرای ارزشگذاری در قانون بازار اوراق بهادار است. اسدی افزود: سازمان خصوصی‌سازی، یکی از زیرمجموعه‌های وزارت اقتصاد است و سازمان بورس نیز از مجموعه‌های وابسته به وزارت اقتصاد است. این دو مجموعه، یعنی سازمان خصوصی‌سازی و سازمان بورس و اوراق بهادار، هیچ نوع رابطه مافوق و تابع با یکدیگر ندارند. آنچه در بند ۱۱ ماده ۷ قانون بازار اوراق بهادار آمده این است که «تکلیف سازمان بورس و اوراق بهادار، حمایت از حقوق و منافع سرمایه‌گذاران در بازار اوراق بهادار است.» این تکلیف قانونی توسط مجلس شورای اسلامی تصویب شده و نمی‌توان آن را نادیده گرفت. در واقع تکلیف قانونی سازمان بورس، حمایت از حقوق و منافع سهامداران است و سازمان خصوصی‌سازی نمی‌تواند معیارهای ارزشگذاری را به سازمان بورس دیکته کند که این حقوق و منافع نقض شود. این حقوقدان بازار سرمایه تاکید کرد: نکته اینجاست که تکلیف سازمان بورس، ناشی از قانون مجلس شورای اسلامی است و بر مقررات داخلی سازمان خصوصی‌سازی اولویت دارد. نمی‌توان انتظار داشت که سازمان بورس یا بورس‌ها، تابع خواسته سازمان خصوصی‌سازی باشند. وی افزود: نکته مهم دیگر این است که معیارهای ارزشگذاری در سازمان خصوصی‌سازی با معیارهای ارزشگذاری در بازار سرمایه، کاملا متفاوت است. چه بسا سازمان خصوصی‌سازی در فرآیند ارزشگذاری شرکت‌ها، برند شرکتی را با قیمت بسیار بالا ارزشگذاری کند به هر حال، کارشناسان رسمی دادگستری هم به محبوبیت برند و جایگاه آن در جامعه توجه دارند. ولی شاید بازار سرمایه این محبوبیت و روش ارزشگذاری را نپذیرد؛ چرا که از منظر فعالان بازار سرمایه چیزی ذی‌قیمت و دارای ارزش و منفعت است که برای سهامداران سود ایجاد کند. برندی که محبوبیت داشته باشد و میلیون‌ها هوادار هم داشته باشد، اما سودآور نباشد از منظر سهامداری، ارزشی به اندازه آنچه سازمان خصوصی‌سازی اعلام کرده نخواهد داشت. در اینجا تعارض وجود دارد و سازمان بورس و بورس‌ها موظف‌اند ارزش‌های بازار سرمایه را در ارزشگذاری شرکت‌ها لحاظ کنند.

■ **مسوولیت ارزشگذاری**

این حقوقدان بازار سرمایه در پاسخ به این پرسش که اگر عرضه‌ای توسط سازمان خصوصی‌سازی انجام شود که بعدا مشخص شود ارزشگذاری ایراد داشته و موجب ضرر و زیان سهامدار شده، مسوول این اتفاق چه شخصی است اظهار کرد: سازمان خصوصی‌سازی می‌تواند اقدام به ارزشگذاری سهام شرکت‌هایی کند که قصد عرضه آنها از طریق بازار سرمایه را دارد. اما هیچ الزامی برای آنکه سازمان بورس، ارزشگذاری را بپذیرد وجود ندارد. یعنی با توجه به بند ۱۱ ماده ۷ قانون بازار اوراق بهادار ارزشگذاری غلط قابل دفاع نیست. ضمن اینکه معتقدم خصوصی‌سازی لزوما نباید از طریق بازار سرمایه انجام شود و نباید اصرار داشت خصوصی‌سازی حتما در بستر بازار سرمایه اتفاق بیفتد. ورود شرکت‌هایی که خصوصی‌سازی آنها از طریق بازار سرمایه به بستر این بازار آسیب برساند، ممنوع است. عرضه از طریق بازار سرمایه فقط یکی از راه‌های خصوصی‌سازی است. اما اگر مسوولان سازمان خصوصی‌سازی اعتقاد به ذی‌قیمت بودن برخی شرکت‌ها از جمله استقلال و پرسپولیس دارند، می‌توانند این گونه شرکت‌ها را به عنوان شرکت‌های غیرپذیرفته‌شده در بازار سرمایه در بانک‌ها و... عرضه کنند.

■ **چالش عرضه سرخابی‌ها**

اسدی افزود: هدف از خصوصی‌سازی، علاوه بر چابک‌سازی دولت و مشارکت مردم در مسائل اقتصادی، تامین مالی برای دولت است. این تامین مالی دولت به تبع اولی برای سازمان خصوصی‌سازی و دولت، بهتر است که با قیمت بالاتری انجام شود. چالشی که در اینجا وجود دارد این است که مثلا سهام سرخابی‌ها وارد فرآیند عرضه اولیه هم نمی‌شوند و تا آنجا که بنده اطلاع دارم عرضه پرسپولیس و استقلال در بازار سرمایه از طریق افزایش سرمایه از محل صرف سهام با سلب حق تقدم و ایجاد سهام جدید انجام خواهد شد. به هر حال می‌بایست به ضوابط قانونی در بازار سرمایه و تکالیفی که برای شرکت‌ها ایجاد شده توجه داشت. اسدی عنوان کرد: چالش واگذاری سرخابی‌ها اینجاست که چطور می‌توان شرکتی را در بورس‌ها پذیرش کرد و قبل از آنکه عرضه اولیه صورت بگیرد، اجازه افزایش سرمایه از محل صرف سهام و سلب حق‌تقدم صادر کرد. هدف افزایش سرمایه از محل صرف سهام، تامین مالی شرکت برای خط تولید و راه‌اندازی فرآیندهای جدید منجر به سودسازی شرکت است. برای مثال در برخی شرکت‌های بازار سرمایه، مجمع افزایش سرمایه شرکت برگزار شده و هیات‌مدیره برآورد کرده‌اند که برای راه‌اندازی یک خط تولید جدید به n میزان سرمایه نیاز دارند. یکی از راه‌های تامین مالی این طرح توسعه، افزایش سرمایه از محل صرف سهام است. سوال اینجاست که استقلال و پرسپولیس چه فرآیند سودسازی قرار است ایجاد کنند که اجازه ورود این دو شرکت به بازار سرمایه از طریق افزایش سرمایه را صادر کرده‌ایم؟ همین نکات است که تناقض‌ها را افزایش داده است. برنامه شرکت پرسپولیس و استقلال بعد از انجام افزایش سرمایه مشخص نیست.

■ **فرآیند افزایش سرمایه باشگاه‌ها**

این حقوقدان بازار سرمایه اظهار کرد: نکته دیگر این است که در حالت عادی، شرکت‌هایی که قصد انجام افزایش سرمایه را دارند، می‌بایست یک متعهد خرید معرفی کنند که مثلا اگر در فرآیند افزایش سرمایه، بازار استقبالی از حق‌تقدم‌ها نکرد، متعهد خرید (سهامدار عمده) اقدام به خرید حق‌تقدم‌ها کنند. اما در مورد استقلال و پرسپولیس با توجه به محبوبیت این دو تیم، متعهد خرید یا سهامدار عمده عملا تعهد بالایی را نمی‌پذیرد. اسدی بیان کرد: طی کردن مراحل قانونی فرآیند افزایش سرمایه کار چندان دشواری نیست. استقلال و پرسپولیس شرکت‌های سهامی عام هستند و به‌رغم آنکه باشگاه فرهنگی ورزشی محسوب می‌شوند، طبق ماده ۲ لایحه اصلاحی قانون تجارت، شرکت‌های سهامی، شرکت بازرگانی محسوب می‌شوند؛ ولو اینکه موضوع فعالیت آنها بازرگانی نباشد. لذا فرهنگی بودن این دو شرکت اشکال قانونی محسوب نمی‌شود. اما چالش اینجاست که باید شرکت‌های آورده‌شده به بازار سرمایه تعریف شود آیا منظور از شرکت‌های وارد شده به بازار سرمایه، صرفا شرکت‌هایی است که ثبت شده‌اند یا شرکت‌هایی است که ثبت و عرضه شده‌اند. در این فرآیندها یک مجمع فوق‌العاده برای تصمیم‌گیری در خصوص افزایش سرمایه قطعا لازم است. به هر حال استقلال و پرسپولیس هم یک شرکت سهامی هستند و می‌توانند این مجمع را برگزار کرده و در این خصوص تصمیم‌گیری کنند.

خبر

مدیرعامل سمات خبر داد

واریز سود سهام عدالت در هفته سوم اسفند

«جهان‌صنعت»- مدیرعامل شرکت سپرده‌گذاری مرکزی با بیان اینکه سود سهام عدالت در حال وصول از شرکت‌های سرمایه‌پذیر است، گفت: این سود احتمالا در هفته سوم اسفند واریز می‌شود. محمد باغستانی در مورد آخرین وضعیت دریافت سود عملکرد سال ۹۹ شرکت‌های سرمایه‌پذیر سهام عدالت گفت: همچنان در حال پیگیری وصول سود سهام هستیم، برخی از شرکت‌های سرمایه‌پذیر سود عملکرد خود را به حساب شرکت سپرده‌گذاری واریز کرده‌اند و هنوز بعضی از شرکت‌ها مانده‌اند و ما در حال پیگیری هستیم. وی افزود: امیدواریم سایر شرکت‌های سرمایه‌پذیر سهام عدالت سود عملکرد خود را هر چه سریع‌تر واریز کنند تا بعد از تجمیع این سودها سود مربوط به سهام عدالت در سال ۹۹ را در هفته سوم اسفند ماه سال جاری به صورت متمرکز و یکجا واریز کنیم. مدیرعامل شرکت سپرده‌گذاری مرکزی در مورد اینکه با توجه به عدم واریز سود مخابرات در سال قبل، آیا سود شرکت مخابرات دریافت شده است، گفت: هنوز سود این شرکت واریز نشده است و در حال پیگیری مساله هستیم. به گفته وی، بخشی از شرکت‌های ۳۶گانه بورسی حاضر در پرتفوی سهام عدالت سود خود را واریز کرده‌اند که ممکن است تعداد باقیمانده مربوطه به شرکت‌هایی باشد که عمده رقم سود نزد آنها است.

باغستانی همچنین در مورد سود شرکت‌های غیربورسی سهام عدالت گفت: در مورد شرکت‌های غیربورسی از طرف سازمان خصوصی‌سازی پیگیری می‌شود و امیدواریم تمام این سودها در یک جا متمرکز شده و از طریق شرکت سپرده‌گذاری مرکزی به حساب ذی‌نفعان سهام عدالت واریز شود.

مدیرعامل شرکت سپرده‌گذاری مرکزی اوراق بهادار و تسویه وجوه همچنین اعلام کرد: سهام عدالت بیش از سه میلیون متوفی تا شش ماه آینده به وراث و افراد تحت تکفل واگذار می‌شود. باغستانی تصریح کرد: تاکنون حدود سه میلیون نفر از صاحبان سهام عدالت فوت کرده‌اند که با احتساب وراث و افراد تحت تکفلشان، سهام آنها باید به حدود ۱۲ تا ۱۵ میلیون نفر واگذار شود. وی در ادامه گفت: طراحی سامانه برای واگذاری سهام عدالت متوفیان به وراث در دست انجام است و پیش‌بینی می‌کنیم تا حدود شش ماه دیگر این سامانه به سرانجام برسد. مدیرعامل شرکت سپرده‌گذاری مرکزی درخصوص علت طولانی شدن فرآیند تعیین تکلیف سهام عدالت متوفیان تصریح کرد، باید زیرساخت‌های متعددی برای واگذاری سهام این افراد ایجاد می‌شد و پیچیدگی‌هایی که برای انتقال‌های قهری متصور است موجب شد تا این فرآیند طولانی شود. باغستانی افزود: برای انتقال این سهام باید زیرساخت‌هایی فراهم شود که پیچیدگی‌های خاص خود را دارد و همچنین باید هماهنگی‌ها با دستگاه‌های ذیربط مثل ثبت احوال، دفاتر الکترونیک قضایی و سایر سازمان‌های مربوطه انجام می‌شد که این امور درحال انجام است.

مدیرعامل شرکت سپرده‌گذاری مرکزی همچنین گفت: امسال سود دارندگان واحدهای صندوق پالایشی یکم که مربوط به بیش از دو میلیون نفر بود به صورت متمرکز واریز کردیم. باغستانی تصریح کرد: امسال سود ۲۷۵ شرکت بورسی به صورت متمرکز و از طریق سامانه جامع اطلاعات مشتریان، سجام واریز شده است و امیدواریم سایر ناشران بورسی و شرکت‌ها تشویق شوند، به جهت پرهیز از مراحل اداری و پرهیز از کشاندن مردم در شرایط کرونایی به بانک‌ها سود خود را به صورت متمرکز از طریق سامانه جامع اطلاعات مشتریان، سجام برای ذی‌نفعان واریز کنند.

عرضه فرآورده‌های هیدروکربوری در بورس انرژی

«جهان‌صنعت»- بورس انرژی ایران در نخستین روز از هفته جاری میزبان عرضه سه هزار و ۸۴۵ تن فرآورده هیدروکربوری بود. به این ترتیب کالاهای «آیزوریسایکل»، «حلال۴۰۲»، «حلال۴۰۴» و «آیزوفید» شرکت پالایش نفت تبریز و «بنزین پیرولیز» شرکت پتروشیمی مارون در رینگ داخلی و «رافینت۲» شرکت پتروشیمی شیمی‌بافت در رینگ بین‌الملل بورس انرژی ایران عرضه شد.

گفتنی است بورس انرژی ایران روز چهارشنبه چهارم اسفند ماه نیز شاهد دادوستد بیش از پنج هزار و ۷۲۶ تن فرآورده هیدروکربوری به ارزش ۹۰۴ میلیارد و ۵۳۶ میلیون و ۹۴۰ هزار و ۸۳۰ ریال در بازار فیزیکی بود. در معاملات روز چهارشنبه هفته قبل «MTBE» و «گاز مایع صنعتی» شرکت پتروشیمی بندر امام، «آیزوریسایکل» شرکت پالایش نفت بندرعباس، «بلندینگ نفتا حلال ۴۱۰» و «نفتای سنگین تصفیه‌نشده» شرکت پالایش نفت شیراز، «پنتان پلاس» شرکت پتروشیمی پارس، «حلال ۴۰۲» شرکت پالایش نفت تبریز، «حلال ۴۰۶» شرکت پالایش نفت اصفهان، «رافینت» شرکت پتروشیمی بیستون و «میعانات گازی S-۵۰۰» شرکت پالایش گاز خانگیران در رینگ داخلی دادوستد شد.

آگهی موضوع ماده ۳ قانون و ماده ۱۳ آیین‌نامه قانون تعیین‌تکلیف وضعیت ثبتی اراضی و ساختمان‌های فاقد سند رسمی

برابر رای شماره ۴۸۹۸-۱۴۰۰-۱۴۰۰/۱۱/۲۷ هیات به کلاسه پرونده شماره ۲۵۳-۱۴۰۰ موضوع قانون تعیین‌تکلیف وضعیت ثبتی اراضی و ساختمان‌های فاقد سند رسمی مستقر در واحد ثبتی حوزه ثبت ملک منطقه دو بجنورد تصرفات مالکانه بلامعارض متقاضی آقای/خانم صنم نیستانی فرزند رجبعلی به شماره شناسنامه ۱۳۷۰ صادره از بجنورد در شش‌دانگ یک باب محوطه محصور به مساحت ۲۰۰.۰۰ مترمربع از پلاک ۲۴ فرعی از ۱۲۹ اصلی واقع در اراضی ملکش خریداری از مالک رسمی آقای فیروز ظهیری‌نسب فرزند بیگ‌محمد محرز گردیده است. لذا به منظور اطلاع عموم مراتب در دو نوبت به فاصله ۱۵ روز آگهی می‌شود در صورتی که اشخاص نسبت به صدور سند مالکیت متقاضی اعتراضی داشته باشند می‌توانند از تاریخ انتشار اولین آگهی به مدت دو ماه اعتراض خود را به این اداره تسلیم و پس از اخذ رسید، ظرف مدت یک ماه از تاریخ تسلیم اعتراض، دادخواست خود را به مراجع قضایی تقدیم نمایند. بدیهی است در صورت انقضای مدت مذکور و عدم وصول اعتراض طبق مقررات سند مالکیت صادر خواهد شد.

تاریخ انتشار نوبت اول: ۱۴۰۰/۱۲/۰۸
تاریخ انتشار نوبت دوم: ۱۴۰۰/۱۲/۲۳
شناسه: ۱۲۸۴۲۵۱

احمد اصغری‌شیروان- رییس ثبت اسناد و املاک منطقه ۲ بجنورد

آگهی مفقودی

کارت هوشمند خودرو تریلی البرز به شماره پلاک ۲۲-۷۹۶ ع۸۳ شمارت کارت هوشمند ۳۳۵۴۵۶۴ به‌نام ابراهیم رنجبران مفقود گردیده و از درجه اعتبار ساقط می‌باشد.

بهارستان

آگهی انحصار وراثت

آقای حجت پوراکبری به شماره ملی ۱۶۶۴۱۱۲۴۸۸۴ مطابق دادخواست تقدیمی به کلاسه پرونده ۹۹۰۰۶۹۶/۷ از این شعبه درخواست گواهی حصر وراثت نموده و چنین توضیح داده که شادروان خورشید بیرامی به شماره شناسنامه ۶۳۵ در تاریخ ۱۳۸۵/۰۴/۲۷ اقامتگاه دائمی خود را بدرود زندگی گفته و ورثه حین الفوت آن مرحوم منحصر است به:
۱- علی پوراکبری- شماره ملی ۱۴۶۶۵۶۳۶۲۱ تاریخ تولد ۱۳۶۲ فرزند متوفی ۲- حجت پوراکبری- شماره ملی ۱۶۶۴۱۱۲۴۸۸۴ تاریخ تولد ۱۳۴۲ فرزند متوفی ۳- رسول پوراکبری شماره ملی ۱۶۶۴۱۲۴۹۲۲ تاریخ تولد ۱۳۵۲ فرزند متوفی ٤- کاظم پوراکبری- شماره ملی ۱۶۶۴۱۲۷۵۹۱ تاریخ تولد ۱۳۵۵ فرزند متوفی ۵- احمد پوراکبری- شماره ملی ۱۶۶۴۱۲۷۶۰۳ تاریخ تولد ۱۳۵۷ فرزند متوفی ۶- عفت پوراکبری- شماره ملی ۱۶۶۴۱۲۴۸۹۲ تاریخ تولد ۱۳۴۹ فرزند متوفی ۷- گل‌اندام پوراکبری- شماره ملی ۱۶۶۴۱۲۴۹۰۶ تاریخ تولد ۱۳۵۱ فرزند متوفی ۸- گل‌زاده پوراکبری- شماره ملی ۱۶۶۴۱۲۴۹۱٤ تاریخ تولد ۱۳۵۲ فرزند متوفی ۹- فاطمه پوراکبری- شماره ملی ۱۶۶۷۷۳۸۰۸ تاریخ تولد ۱۳۶۵ فرزند متوفی ۱۰- زهرا پوراکبری شماره ملی ۲۶۲۰۲۸۷٤٤۸ تاریخ تولد ۱۳۷۰ فرزند متوفی آن مرحوم ورثه دیگری ندارد اینک با انجام تشریفات مقدماتی درخواست مذبور را با استناد به ماده ۲۶۱ قانون امور حسبی در یک نوبت آگهی می‌نماید تا هر کس اعتراضی دارد و یا وصیت‌نامه‌ای از متوفی نزد او باشد از تاریخ نشر آگهی ظرف مدت یک ماه به این شعبه تقدیم دارد والا گواهی مربوط صادر خواهد شد. /ف/۲۸

شعبه ۷ شورای حل اختلاف شهرستان بهارستان

خبر

امکان واردات اعتباری در سامانه نیما فراهم شد

«جهان‌صنعت»- رییس سازمان توسعه تجارت اعلام کرد که در کارگروه مشترک وزارت صمت و بانک مرکزی، امکان واردات اعتباری در سامانه نیما فراهم شد. علیرضا پیمان‌پاک در پیامی در فضای مجازی نوشت: مطابق بخشنامه امکان واردات اعتباری در سامانه نیما، تجار می‌توانند با استفاده از برات اسنادی مدت‌دار با سررسید پرداخت سه ماهه نسبت به تامین ارز واردات در چارچوب بخشنامه ابلاغی اقدام نمایند.

پیش از این بانک مرکزی و وزارت صمت در کارگروه مشترک، دو موضوع «واردات اعتباری در سامانه نیما» و «رفع محدودیت کالاهای وارداتی در رویه واردات در مقابل صادرات خود» را به تصویب رسانده بودند که بر این اساس، تولیدکنندگان به منظور واردات می‌توانند گواهی تخصیص ارز دریافت کنند.

عضو اتاق بازرگانی ایران تاکید کرد

دولت برای جذب سرمایه‌گذاری خارجی در پسابرجام برنامه‌ریزی کند

«جهان‌صنعت»- رییس انجمن سرمایه‌گذاری مشترک ایرانی و خارجی بر لزوم برنامه‌ریزی درباره استفاده بهینه از فرصت‌های پیش‌رو در صورت نهایی شدن توافق‌های وین تاکید کرد. رییس انجمن سرمایه‌گذاری مشترک ایرانی و خارجی با اشاره به امکان نهایی شدن توافق‌های وین از مسوولان دولتی خواست متناسب با شرایط و بندهای موجود در توافق، برنامه‌ریزی دقیقی ارائه دهند تا به کمک آن بتوانیم سطح صادرات و جذب سرمایه‌گذاری خارجی و داخلی را افزایش دهیم.

حسین سلیمی با بیان این مطلب که نهایی شدن توافق‌های وین، بهترین موقعیت را برای جذب سرمایه‌گذاری خارجی ایجاد می‌کند، گفت: یکی از موضوعاتی که نسبت به کشورهای منطقه از آن عقب افتادیم، جذب سرمایه‌گذاری خارجی است. این فعال اقتصادی معتقد است دلاری که به کمک جذب سرمایه‌گذاری خارجی وارد کشور می‌شود، در عین حال که اشتغال‌زاست، به رشد اقتصادی کمک می‌کند و توان اقتصاد کشور را بالا می‌برد.

بر اساس اظهارات این عضو هیات نمایندگان اتاق ایران، متاسفانه به دلیل برخی محدودیت‌های داخلی، با کسری‌هایی در سرمایه‌گذاری مواجه هستیم که موجب شده میزان سرمایه‌گذاری کشور نسبت به استهلاک سرمایه و کل دارایی، منفی شود و این معضل یکی از بدترین نوع شرایطی است که می‌تواند بر اقتصاد حاکم شود؛ این موضوع به معنای توقف روند رشد اقتصادی، عدم ایجاد اشتغال و رشد مستمر تورم است. بنابراین با جذب سرمایه‌گذاری خارجی می‌توانیم خون جدیدی وارد رگ‌های اقتصاد کشور کنیم.

سلیمی در ادامه با تاکید بر اهمیت برنامه‌ریزی پیش از هر اقدامی گفت: هر دولتی که برنامه‌ریزی داشته باشد حتی در دوران بحران هم می‌تواند شرایط خود را مدیریت کند. بنابراین دولت ایران به برنامه جدید نیاز دارد و حتی اگر توافق‌های پیش‌رو ۵۰ درصدی هم باشد و نیمی از اقتصاد کشور را رها کند باید برای همان برنامه‌ریزی دقیقی ارائه دهیم.

این فعال اقتصادی پیشنهاد داد: در قدم اول تکلیف صادرات مشخص شود. صادرات یک امر دائمی است در صورتی که در ایران برای آن مقطعی فکر می‌کنیم. استمرار و ثبات در صادرات جزو اصول غیرقابل انکار است پس این موضوع باید در صدر تصمیمات دولت قرار گیرد. عضو هیات نمایندگان اتاق ایران یادآور شد: ثبات سیاسی و اقتصادی دو اصلی هستند که در جذب سرمایه‌گذاری خارجی و داخلی اثر می‌گذارند و اگر بر اساس تحقق این دو اصل برنامه‌ریزی کنیم، به تدریج شاهد حل مشکلات فعلی کشور هستیم.

تولیدکنندگان قزل‌آلا خواستار حمایت دولت از این صنعت شدند

«جهان‌صنعت»- اتحادیه ماهیان سردابی در نامه‌ای به وزیر جهاد ضمن درخواست حمایت از این صنعت اعلام کرد: کاهش خرید ماهی قزل‌آلا از سوی مردم منجر شده که فروش این ماهی ۱۳ هزار تومان زیر قیمت تمام شده باشد.

آرش نبی‌زاده، مدیرعامل اتحادیه مرکزی تعاونی‌های کشاورزی ماهیان سردابی کشور در نامه‌ای به سیدجواد ساداتی‌نژاد، وزیر جهاد کشاورزی اعلام کرد: کاهش عرضه و افزایش قیمت هیجانی در ماه‌های شهریور و مهر به علت خشکسالی و هجمه رسانه‌ها به بازار ماهی همچنین عدم دفاع مناسب سازمان شیلات و وزارت جهاد کشاورزی، این ذهنیت را برای مصرف‌کننده به وجود آورد که به علت گرانی ماهی و شرایط اقتصادی موجود حتی فکر خرید ماهی را نکنند؛ این مساله تقاضا را شدیدا دچار کاهش کرده و باعث افزایش شدید قیمت‌ها شده است به طوری که با توجه به قیمت تمام‌شده ماهی قزل‌آلا که نزدیک ۶۵ هزار تومان است، تولیدکنندگان مجبور به فروش ماهی به قیمت ۵۲/۰۰۰ تومان شده‌اند.

در بخشی از متن این نامه آمده است؛ همه ساله در نیمه اول سال به علت افت تقاضا، بازار ماهی قزل‌آلا دچار مشکل شده و مزارعی که پنج ماهه اول سال مجبور به فروش محصول هستند همیشه دچار زیان و خسارت می‌شوند، از ابتدای سال جاری به علت حمایت‌های همه‌جانبه از مرغ و تخصیص یارانه به آن پیش‌بینی می‌شد که در صورت ادامه این روند ماهی از سر سفره مردم حذف و تولیدکنندگان جهت فروش دچار چالش می‌شوند.

در بخش دیگری آمده است: باید گوشزد کنیم که مهمان کردن مردم با سرمایه تولیدکننده ثمری جز توقف تولید و ورشکستگی تولیدکنندگان نداشته و در سال آینده به علت کاهش تولید بازار دچار افزایش قیمت خواهند شد که با توجه به شرایط موجود قابل کنترل نخواهد بود. با توجه به شرایط موجود و نزدیکی به پایان سال که تجمع ماهی در مزارع بالاست، خواهشمند است دستور فرمایید قبل از بروز اعتراضات ضمن تبلیغ آبزی مصرفی از طریق صدا و سیما و یادآوری مصرف آبزیان، به هر طریق ممکن به صادرات این محصول کمک کرده و اقدام به خرید حمایتی و جمع‌آوری حداقل ۲۰۰۰ تن از ماهی موجود در مزارع و توزیع آن در سبد کالای مصرفی عید کنند.

لوازم خانگی به قیمت‌های قبلی برگشت؟

ایسنا- در پی افزایش قیمت بدون مجوز لوازم خانگی و تعیین ضرب‌الاجل برای بازگرداندن قیمت‌ها تا ۲۳ بهمن‌ماه، امروز معاون صنایع عمومی وزارت صنعت، معدن و تجارت (صمت) اعلام کرده که تولیدکنندگان داوطلبانه قیمت‌های خود را به قیمت‌های قبل برگرداندند.

اواسط دی‌ماه دبیر کل انجمن صنایع لوازم خانگی ایران از افزایش ۳۹ درصدی قیمت نهاده‌های تولید از ابتدای امسال تاکنون خبر داده بود و اواخر دی ماه اکبر پازوکی، رییس اتحادیه فروشندگان لوازم خانگی اعلام کرد که برخی تولیدکنندگان لوازم خانگی قیمت محصولات خود را ۸ تا ۱۲ درصد افزایش دادند. بیشترین افزایش قیمت مربوط به یخچال و فریزر و کولر آبی بود و قیمت ماشین لباسشویی و ماشین ظرفشویی تغییری نکرده بود.

اما پازوکی اواخر بهمن از تعیین ضرب‌الاجل برای بازگشت قیمت‌ها به قیمت‌های قبلی خبر داد. وزارت صمت، ۲۳ بهمن‌ماه را آخرین فرصت کاهش قیمت محصولات لوازم خانگی اعلام کرده و وعده داده بود که با شرکت‌های متخلف برخورد خواهد کرد. او همچنین گفته بود که به جز یک برند، سایر برندهای ایرانی قیمت خود را کاهش دادند. موضوعی که بازاری‌ها آن را تایید نکردند.

اما مجددا در آستانه آغاز اسفند مدیر کل دفتر صنایع لوازم خانگی و اداری وزارت صنعت گفت که بعد از افزایش قیمت بدون مجوز لوازم خانگی، پنج برند قیمت محصولات خود را کاهش دادند و حالا هم اخبار از بازگشت همه قیمت‌ها حکایت دارد در این رابطه محمدمهدی برادران در یک برنامه تلویزیونی با بیان اینکه برخی تولیدکنندگان اخیرا قیمت‌های خود را افزایش داده بودند که حداکثر این افزایش ۱۲ درصد بود، گفته که حالا تولیدکنندگان داوطلبانه قیمت‌های خود را به قیمت‌های قبل برگرداندند.

تهدید امنیت غذایی جهان با حمله روس‌ها به اوکراین

افزایش ناگهانی قیمت گندم و ذرت

گروه بازرگانی- حمله روسیه به اوکراین، صادرات کالاهایی نظیر غلات و دانه‌های روغنی هر دو کشور را تهدید می‌کند و همزمان چشم‌انداز تشدید تحریم‌های غربی علیه روسیه ممکن است تامین انرژی و فلزات را نیز در جهان مختل کند. روسیه و اوکراین هر دو صادرکننده گندم بوده و به اتفاق ۲۹ درصد از صادرات جهانی را تشکیل می‌دهند که عمده آن از طریق بنادر واقع در دریای سیاه انجام می‌شود. عمده گندم به خریداران بزرگ در خاورمیانه و شمال آفریقا نظیر مصر و ترکیه صادر می‌شود. اوکراین همچنین یکی از چهار صادرکننده بزرگ ذرت در جهان است و حدود ۴/۵ میلیون تن در ماه صادرات دارد و مشتریان بزرگش شامل چین و اتحادیه اروپا هستند. این دو کشور همچنین در حدود ۸۰ درصد از صادرات جهانی روغن آفتابگردان هم سهم دارند. در این خصوص خبرگزاری رویترز اعلام کرده است که روسیه بزرگ‌ترین تولیدکننده کودهای حاوی پتاس، فسفات و نیتروژن نیز است. این کشور سال میلادی گذشته بیش از ۵۰ میلیون تن کود تولید کرد که معادل ۱۳ درصد از تولید جهانی بود. فوسارگو، اورال چم، اورا کالی، اکرون و یوروچم بزرگ‌ترین بازیگران این حوزه هستند و به آسیا و برزیل صادرات دارند.

در این خصوص همچنین راشاتودی اعلام کرده است که حمله برق‌آسای روسیه به اوکراین در عرصه جهانی تاثیر زیادی روی بازارهای مختلف داشت به طوری که به نظر می‌رسد این جنگ امنیت غذایی در جهان را به مخاطره بیندازد.

یکی از بازارهایی که به‌شدت تحت تاثیر حمله روسیه به اوکراین قرار گرفته بازار محصولات کشاورزی و مواد غذایی است که بارشد خیره‌کننده‌ای روبه‌رو بوده است. به عبارت دیگر افزایش درگیری‌های مسلحانه با سلاح‌های سنگین روسیه و اوکراین سبب شده قیمت مواد غذایی و محصولات کشاورزی در بازارهای جهانی افزایشی باشد و کارشناسان معتقدند در آینده‌ای نزدیک قیمت مواد غذایی به بالاترین حد خود خواهد رسید. در واقع تشدید تنش‌ها بین دو غول بزرگ تامین‌کننده مواد غذایی دنیا (روسیه و اوکراین) سبب خواهد شد واردکنندگان گندم، ذرت و روغن آفتابگردان کشورهای دیگر را برای واردات محصولات مورد نیاز خود انتخاب کنند هر چند که باید هزینه بیشتری برای این امر پرداخت کنند. در این میان شاهد این هستیم که حمله روسیه به اوکراین موجب نگرانی برخی کشورهای عربی شده است که واردکننده گندم از روسیه یا اوکراین هستند.

■ **کمبود نهاده ذرت از ماه آینده**

این در حالی است که کشور ما نیز با توجه به درصد بالای وابستگی به واردات نهاده‌های دامی، از این پس با مشکلات جدیدی روبه‌رو خواهد شد. در همین راستا بازرس اتحادیه واردکنندگان نهاده‌های دام و طیور با بیان اینکه بعد از حمله روسیه به اوکراین با چالش افزایش قیمت و کندی ارسال محموله‌های نهاده‌های دامی و غلات مواجه خواهیم شد، گفت: بسیاری از شرکت‌ها با ارسال ایمیل و فکس به ما عنوان کردند که در شرایط فعلی نمی‌توانند به قراردادهای خود عمل کنند و ارسال محموله‌ها به بعد از شرایط جنگی موکول خواهد شد. کسری لشکری با اشاره به نبود فصل برداشت ذرت در برزیل تصریح کرد: ذرت مورد نیاز ما در این فصل از کشورهای روسیه، اوکراین و رومانی تامین می‌شد و از آنجا که دو کشور از سه کشور تامین‌کننده وارد جنگ شده‌اند آنها می‌توانند ادعا کنند که ما وارد جنگ شده‌ایم و نمی‌توانیم به تعهدات اقتصادی خود عمل کنیم از این‌رو بدون تردید ما با چالش و کمبود نهاده ذرت در ماه آینده مواجه خواهیم شد.

لشکری ادامه داد: مطابق با قوانین تجارت جهانی، در شرایط جنگی هیچ کدام از طرف‌های تجاری نمی‌توانند یکدیگر را در تنگنا قرار بدهند تا محموله‌ها مبادله شوند و از آنجا که صادرکنندگان وارد جنگ شده‌اند هزینه سوخت و حامل‌های انرژی و به تبع آن هزینه حمل محموله از سوی کشتی بالا می‌رود و حمل بار در این شرایط برای تجار صرف اقتصادی ندارد.

این فعال صنفی با اشاره به پیش‌بینی رخ دادن جنگ بین روسیه و اوکراین در یک ماه گذشته گفت: در حال حاضر این اتفاق افتاده است و باید از دولتمردان پرسیده شود که آیا تمهیداتی برای ذخایر استراتژیک انجام داده‌اند؟ به هر حال با شعار نمی‌توان شکم مردم را سیر کرد و طیور و دام نیاز به خوراک دارند که باید تامین شود.

■ **کمتر تاجری حاضر به تجارت در شرایط جنگی می‌شود**

وی با بیان اینکه کمتر تاجری حاضر به تجارت در شرایط جنگی می‌شود، گفت: کشتیرانی و صنعت بیمه ایران تحریم هستند از این‌رو تجار ریسک صادرات به ایران را در شرایط جنگی قبول نمی‌کنند چراکه ممکن است محموله آنها مورد تهاجم طرف‌های جنگی قرار بگیرد و سرمایه آنها از بین برود. باید به این نکته نیز توجه کرد که بیمه همه خسارت‌ها را جبران نمی‌کند.

بازرس اتحادیه واردکنندگان نهاده‌های دام و طیور در پاسخ به این پرسش که آیا ذخایر استراتژیک ما کافی هستند تا از این بحران عبور کنیم؟ گفت: ذخایر داریم اما میزان آن کافی نیست چرا که تخصیص ارز و تامین ارز به کندی صورت گرفت و توان واردکنندگان دولتی و خصوصی کاهش پیدا کرد. چند تنی نهاده در بنادر وجود دارد که از آنجا که ارز برای آن تخصیص نداده‌اند محموله‌ها ترخیص نشده است. شاید نیاز یک ماه آینده ما درخصوص نهاده‌های دامی تامین باشد.

به گفته وی مسوول تامین ذخایر استراتژیک برعهده سازمان پشتیبانی امور دام و شرکت بازرگانی دولتی است. این دو نهاد مسوول کنترل تنش و تنظیم بازار نهاده‌های دامی هستند. این واردکننده نهاده دامی با بیان اینکه تولیدات نهاده‌های دامی داخلی از فروردین سال آینده به بازار می‌آیند، گفت: این احتمال وجود دارد که سال پرچالشی پیش رو داشته باشیم. ماه رمضان نیز مقارن تعطیلات نوروز شده است و در این ایام میزان مصرف بالا می‌رود به همین دلیل نیاز بیشتری به کالای اساسی داریم.

■ **آسیب جنگ اوکراین به واردات روغن آفتابگردان**

همچنین گفته می‌شود که واردات روغن آفتابگردان خاورمیانه شامل ایران از حمله روسیه به اوکراین به زودی تحت تاثیر قرار خواهد گرفت. المانیتور در این خصوص اعلام کرده است: اوکراین بزرگ‌ترین صادرکننده دانه آفتابگردان و روغن آفتابگردان در سال ۲۰۱۹ بود و ۴۵/۸ درصد از صادرات جهانی را به خود اختصاص داد و پس از آن روسیه با سهم ۲۳/۴ درصدی از صادرات، در رتبه دوم ایستاد. ایران چهارمین واردکننده بزرگ دانه آفتابگردان یا روغن آفتابگردان در آن سال بود و در ۶/۲۵ درصد از واردات جهانی سهیم بود. طبق آمار، ایران در این زمینه پس از هند، چین و هلند قرار دارد. ایران بخش زیادی از روغن آفتابگردان مورد نیازش را از اوکراین دریافت می‌کند و این صادرات با ادامه تهاجم روسیه به اوکراین ممکن است مختل شود. طبق آمار شرکت تحلیل اطلاعات کالایی Tridge، ایران عمده روغن آفتابگردان مورد نیازش را در سال ۲۰۲۰ از ترکیه دریافت کرد اما ۳۷/۱ درصد آن از اوکراین بود.

چندین کشور دیگر خاورمیانه هم از اوکراین روغن آفتابگردان وارد می‌کنند. عراق در سال ۲۰۲۰ حدود ۸۷/۸ درصد از وارداتش از اوکراین بود. مصر در همان سال ۵۴/۴ درصد از وارداتش از اوکراین و ۱۸/۸۳ درصد از روسیه بود.

■ **قیمت مواد غذایی به بالاترین حد خود می‌رسد**

در این باره راشاتودی با اعلام اینکه افزایش درگیری‌های مسلحانه با سلاح‌های سنگین روسیه و اوکراین سبب شده قیمت مواد غذایی و محصولات کشاورزی در بازارهای جهانی افزایشی باشد، اعلام کرده است که روسیه همراه با اوکراین ۲۹ درصد از صادرات جهانی گندم، ۸۰ درصد از صادرات روغن آفتابگردان و ۱۹ درصد از صادرات ذرت جهان را به خود اختصاص داده، از طرف دیگر آمارهای صادراتی محصولات غذایی این کشور نشان می‌دهد خاورمیانه و آفریقا مقصد ۷۰ درصد از صادرات گندم روسیه بوده است. کارشناسان معتقدند این تنش بین این دو کشور قیمت مواد غذایی را به بالاترین حد خود خواهد رساند به‌طوری که از همین حالا روزانه ۵۰ سنت قیمت گندم صادراتی آمریکا افزایش می‌یابد. از طرف دیگر قیمت گندم و سویا به بالاترین سطح در ۹ سال گذشته رسیده است. به عبارت دیگر معاملات آتی گندم و ذرت آمریکا با محدودیت‌های معاملاتی روزانه خود افزایش یافت، در حالی که دانه سویا به بالاترین میزان خود از سال ۲۰۱۲ رسید و عمدتا به دلیل نگرانی‌ها در مورد عرضه جهانی غلات بوده است، به همین دلیل باید در روزهای آینده شاهد افزایش ۳۰ درصدی قیمت گندم و ۲۰ درصدی قیمت ذرت باشیم. بازرگانان کشورهای مختلف نگرانند که هرگونه ادامه حملات روسیه به مواضع اوکراین می‌تواند بر تجارت محصولات تاثیر بگذارد و واردکنندگان را مجبور به جایگزینی منابع از مناطق دیگر کند. فین زیبل، اقتصاددان تجارت کشاورزی در استرالیا به رویترز گفت: «اختلال در عرضه محصولات کشاورزی در منطقه دریای سیاه بر واردات جهانی تاثیر خواهد گذاشت. خریداران در خاورمیانه و آفریقا به دنبال منابع جایگزین وارداتی هستند.» داده‌های حمل و نقل جهانی نیز نشان می‌دهد که حدود ۷۰ درصد از صادرات گندم روسیه در سال ۲۰۲۱ به خریداران در خاورمیانه و آفریقا اختصاص یافته است. در این خصوص همچنین یک تاجر مستقر در سنگاپور گفت: «کشتی‌ها به دلیل خطر جنگ از ورود به دریای سیاه اجتناب می‌کنند.»

تحلیلگران هشدار دادند که کمبود منابع در منطقه دریای سیاه می‌تواند تقاضا برای آرد و گندم از ایالات متحده و کانادا را افزایش دهد. قیمت جهانی مواد غذایی به بالاترین سطح خود در یک دهه اخیر رسیده است که دلیل آن تقاضای شدید برای گندم و محصولات لبنی بوده است. روز سه‌شنبه، شاخص معاملات آتی گندم شیکاگو بیش از ۲ درصد افزایش یافت و ذرت به بالاترین سطح هفت ماهه خود رسید و قیمت سویا نیز در حال افزایش است. هر سه این محصولات کشاورزی جزو نهاده‌های دامی هستند که از پایین‌ترین سطح قیمتی سال ۲۰۲۱ حدود ۴۰ درصد افزایش یافته‌اند.

■ **نگرانی کشورهای عربی از تامین گندم و ایجاد ناآرامی**

در این میان شاهد این هستیم که رویارویی نظامی روسیه و اوکراین، بسیاری از کشورهای عربی را چون مصر، لبنان و یمن نگران تامین گندم و در پی آن بروز ناآرامی در این کشورها کرده است. در این خصوص اندیشکده خاورمیانه با اشاره به اینکه برای بسیاری از کشورهای عربی درگیری نظامی دو کشور روسیه و اوکراین به معنای نان کمتر بر سر سفره‌هاست، پیش‌بینی کرد: اگر جنگ، عرضه گندم به جهان عرب را که به شدت به واردات مواد غذایی وابسته است مختل کند، این بحران می‌تواند تظاهرات و بی‌ثباتی جدیدی در چندین کشور ایجاد کند.

بر پایه این تحلیل، سودان که پس از توقف کمک‌های بین‌المللی در تلافی کودتای نظامی در پایان سال ۲۰۲۱ با کاهش ذخایر خود مواجه شده، در این نگرانی پیشرو است. فرد شماره دو سودان در نخستین روز جنگ به مسکو رفت تا با روسیه، بزرگ‌ترین صادرکننده گندم جهان درباره مسائل اقتصادی مذاکره کند. بر پایه این گزارش، تاب‌آوری لبنان نیز چندان زیاد نخواهد بود؛ فروپاشی نظام بانکی این کشور ۸۰ درصد مردم لبنان را در فقر فرو برد. این در حالی است که انفجار در بندر بیروت نیز در سال ۲۰۲۰ سیلوهای ذخیره غلات را از میان برد.

این گزارش در مورد وضعیت گندم در سایر کشورهای عربی نوشت: مراکش یارانه آرد را به ۳۵۰ میلیون یورو افزایش داده و عوارض گمرکی گندم را به حالت تعلیق درآورده است. در مغرب گندم علاوه بر نان، پایه غذاهای اصلی است. گندم برای تونس کالای مجللی است که دیگر وجود ندارد. الجزایر، دومین مصرف‌کننده آفریقایی گندم و پنجمین واردکننده غلات در جهان، ذخیره خود را شش ماه اعلام کرد.

بر پایه این گزارش، مصر نخستین واردکننده گندم در جهان است. این کشور دومین مشتری گندم روسیه با خرید سه و نیم میلیون تن تا اواسط ماه گذشته میلادی است. هرچند که در سال‌های اخیر، قاهره خرید گندم از سایر کشورها را به ویژه رومانی نیز آغاز کرده با این حال در سال ۲۰۲۱، ۵۰ درصد از گندم مورد نیاز آن هنوز از روسیه و ۳۰ درصد از اوکراین تامین می‌شود.

■ **لبنان فقط به اندازه یک ماه ذخیره گندم دارد**

در این باره الجزیره به نقل از «امین سلام» وزیر اقتصاد لبنان اعلام کرده است که ذخایر گندم این کشور فقط به اندازه مصرف یک ماه گندم دارد و افزود که لبنان در پی امضای قرارداد برای خرید گندم است. او گفت که لبنان ۶۰ درصد گندم مورد نیاز خود را از اوکراین وارد می‌کند و هم‌اکنون در حال مذاکره با کشورهای دیگر از جمله امریکا و هند و فرانسه در این باره است. انفجار بندر بیروت در سال ۲۰۲۰ باعث شد که لبنان بزرگ‌ترین سوله گندم خود را از دست بدهد و به خرید محموله‌های کوچک گندم در حد مصرف دو ماهه مجبور شود. او گفت که هیات دولت لبنان با خرید ۵۰ هزار تُن گندم موافقت کرده که این برای مصرف دو ماه کفایت می‌کند و افزود که دولت به صورت فوری و پیش از افزایش چشمگیر قیمت گندم به علت حمله روسیه به اوکراین دست به کار خرید این محموله خواهد شد.

همزمان «جریس بربری»، مدیر کل اداره دانه‌های خوراکی در وزارت اقتصاد و بازرگانی لبنان، تاکید کرد که دو محموله گندم از اوکراین در مسیر لبنان بود که به علت جنگ متوقف شد.

همچنین در عراق، «محمد حنون»، مدیر کل شرکت بازرگانی مواد غذایی در وزارت بازرگانی عراق، تاکید کرد که عراق در چهار سال گذشته هیچ گندمی وارد نکرده بود و در تولید گندم و جو به خودکفایی رسیده بود اما امسال به علت کم‌آبی ناچار به واردات گندم خواهد بود. او گفت که تولید گندم عراق در سال گذشته به پنج میلیون و ۳۰۰ هزار تُن رسید که مصرف داخلی را تامین می‌کرد و مقداری هم مازاد داشت اما تولید گندم امسال سه میلیون و ۳۰۰ هزار تُن برآورد می‌شود که به معنای ضرورت واردات حدود دو میلیون تُن گندم است.

حنون افزود که ذخایر گندم عراق مانع از بحرانی شدن وضع می‌شود و از سوی دیگر این کشور قراردادی با استرالیا برای خرید گندم امضا کرده است. او البته گفت که حمله روسیه به اوکراین تاثیری بر تامین گندم عراق نخواهد داشت چون عراق مشتری گندم هیچ یک از این دو کشور نیست اما بی‌تردید افزایش قیمت گندم مساله دیگری است که پیامدهای خودش را خواهد داشت.

چالش

حذف آنی ارز ۴۲۰۰ تومانی، فاجعه‌ای جبران‌ناشدنی برای صنعت

«جهان‌صنعت»- اتحادیه سراسری مرغداران گوشتی اعلام کرد: حذف ارز ترجیحی به صورت آنی برای صنعت مرغداری فاجعه‌ای جبران‌ناپذیر است چرا که در دوره گذار قیمت تمام‌شده حداقل ۸۰-۶۰ درصد از قیمت فروش عقب خواهد ماند. اتحادیه سراسری مرغداران گوشتی در نامه‌ای به علیرضا عباسی، نایب‌رییس کمیسیون کشاورزی مجلس اعلام کرد اتهامات وارد شده به مرغداران را در خصوص انحراف در تخصیص ارز برای تامین و توزیع نهاده‌های دامی رد و اعلام کرد: حذف ارز ترجیحی به صورت آنی برای صنعت مرغداری فاجعه‌ای جبران‌ناپذیر است چرا که در دوره گذار قیمت تمام‌شده حداقل ۸۰-۶۰ درصد از قیمت فروش عقب خواهد ماند. در متن این نامه آمده است:

با توجه به بازتاب سخنان حضرتعالی در خصوص انحراف در تخصیص ارز برای تامین و توزیع نهاده‌های دامی و وارد کردن اتهامات نابجا به مرغداران کشور موارد ذیل را جهت اطلاع عموم و برطرف نمودن برخی از شبهات به استحضار می‌رساند:

۱- تعداد کل واحدهای مرغداری دارای شناسه یکتا در حال حاضر ۱۷۵۷۸ واحد مرغداری است که تعداد ۱۶۹۶۳ واحد آن فعال هستند و اطلاعات عنوان‌شده توسط حضرتعالی به عنوان یک مقام رسمی دارای مسوولیت حقوقی در خصوص تخلف ۴۰۰۰ واحد مرغداری با دریافت کامل نهاده و عدم تحویل یک گرم مرغ قویا تکذیب می‌شود. ضمن اینکه چنین اظهاراتی مایه تاسف و ناشی از بی‌اطلاعی از فرآیند جوجه‌ریزی و ارسال مرغ به کشتارگاه و ظلم به تولیدکنندگانی است که در شرایط بسیار سخت و با رنج و مشقت فراوان و گاه زیان سنگین در سنگر تولید در حال تلاش بوده و بلای عدم تامین و تخصیص به موقع نهاده‌ها، قیمت دستوری علی‌رغم عدم نظارت بر قیمت مولفه‌های تولید و بالا رفتن قیمت تمام‌شده و طبعا زیان، فروش به قیمت پایین‌تر از مصوبه به علت بی‌برنامگی در برنامه‌ریزی تولید و عدم کشش بازار و... را به جان می‌خرند تا مرغ مورد نیاز جامعه را تامین کنند.

مزید اطلاع تمامی فرآیند جوجه‌ریزی و تحویل مرغ در کشور تحت نظارت راستی‌آزمایشی شده توسط جهاد کشاورزی و سازمان دامپزشکی انجام و به هیچ عنوان امکان تخلف در این بخش وجود ندارد و در صورت تحویل مرغ کمتر از ۹۰ درصد جوجه‌ریزی انجام شده و عدم تایید تخلیه در کشتارگاه توسط نماینده دامپزشکی (۱۰ درصد تلفات منظور می‌شود)، واحد مرغداری مستوجب برخوردهای قانونی و محرومیت سیستمی از جوجه‌ریزی دوره بعد می‌شود.

فلذا این ادعا به دور از واقعیت‌های موجود و ناشی از اطلاعات مغرضانه‌ای بوده که به شما منتقل شده و از حضرتعالی درخواست می‌شود مدارک مستند و مستدل در خصوص اتهام غیرمنصفانه حداقل ده مرغدار از ۴۰۰۰ مرغداری که حسب ادعای ناصحیح جنابعالی علیرغم تحویل نهاده مرغ تحویل نداده‌اند، ارائه فرمایید تا این اتحادیه راسا در مورد مستندات شما اقدام قانونی کند در غیر این صورت حداقل انتظار از شما به عنوان یک نیروی ارزشی عذرخواهی و دلجویی از مرغداران کشور است.

۲- حدود ۴۵ درصد قیمت تمام‌شده هر کیلوگرم مرغ زنده از ارز ترجیحی استفاده می‌کند و قیمت مصوب تعیین‌شده بر اساس همین مقدار تخصیص ارزش کل گرفته که البته مولفه تولید جوجه علی‌رغم لحاظ با نرخ شش هزار تومان در آنالیز تعیین قیمت تمام‌شده، هیچگاه با این قیمت به دست مرغداران نرسیده و پس از مصوبه قبلی قیمت مرغ بسیاری از مولفه‌های تولید افزایش قیمت داشته که با توجه به قیمت دستوری و شرایط خاص موجود، زیان آن را مرغدار پرداخت می‌کند.

۳- در خصوص انحراف در توزیع مرغ بعد از کشتار همواره موضوع انحراف به جهت نبود نظارت کافی مطرح بوده و رسانه ملی بارها به آن پرداخته و این انحرافات که در مواقع محدود و کمبود اتفاق می‌افتد، ربطی به مرغدار نداشته و مورد انتقاد شدید مرغداران نیز است و فقط نظارت را طلب می‌کند که از حضرتعالی در کمیسیون کشاورزی به عنوان قانونگذار تقاضا می‌شود قوانینی وضع نمایید تا این‌گونه انحرافات در هیچ جا در مورد هیچ محصولی اتفاق نیفتد و به مردم که به تعبیر امام راحل ولی نعمت ما هستند، ظلم نشود.

۴- حذف ارز ترجیحی به صورت آنی برای صنعت مرغداری فاجعه‌ای جبران‌ناپذیر است چرا که قطعا در دوره گذار قیمت تمام‌شده حداقل ۸۰-۶۰ درصد از قیمت فروش عقب خواهد ماند و این امر بیش از نیمی از مرغداران را زمینگیر و از چرخه تولید خارج خواهد کرد. فلذا برای استمرار و پایداری تولید و اشتغال و تامین آسان مرغ مورد نیاز کشور از محل تولید داخلی باید حذف ارز ترجیحی به صورت تدریجی با افزایش پلکانی قیمت مرغ (که در نامه شماره ۱۷/۰۰/۴۸۹۲ مورخ ۱۴۰۰/۰۸/۲۵ به رییس کمیسیون کشاورزی مجلس بدان تاکید شد) از همین الان استارت بخورد.

مجددا از حضرتعالی درخواست می‌شود در خصوص اتهام سنگین و ناروا به ۴۰۰۰ مرغدار که توهین به حدود ۲۵ درصد از تولیدکنندگان کشور تلقی می‌شود، یا مدارک مستند و مستدل ارائه نمایید و یا در پیشگاه خداوند طلب عفو و از مرغداران پرتلاش کشور عذرخواهی و دلجویی کنید.

گفتنی است اخیرا علیرضا عباسی، نایب‌رییس کمیسیون کشاورزی مجلس در اظهاراتی تولیدکنندگان را در بحث انحراف در توزیع نهاده‌های دامی متهم کرده بود.

نخست

وزیر نیرو خبر داد

قیمت آب اصلاح می‌شود

«جهان صنعت»–برنامه دولت برای اصلاح حامل‌های انرژی به تدریج نمایان می‌شود، در اولین گام وزیر نیرو از طرح اصلاح تعرفه‌های آب خبر داده است.براساس اعلام علی‌اکبر محرابیان وزارت نیرو آیین‌نامه اصلاح تعرفه‌های آب را به هیات دولت ارسال کرده و این طرح در لیست بررسی به منظور تصویب قرار دارد. به گفته محرابیان، در این آیین‌نامه افرادی که زیر الگو مصرف می‌کنند هیچ نگرانی نداشته باشند و افرادی که بالای الگو مصرف می‌کنند باید مصرف خود را کاهش دهند تا مشمول افزایش قیمت نشوندوی افزود: در بحث آب ما مصارف غیرضروری از جمله استخر فضای سبز شست‌وشوی خودرو و غیره داریم که باید پرهیز شود. مردم تحمل نمی‌کنند آبی که با اختصاص بودجه فراوان و با خطوط انتقال طولانی منتقل و با فرآیندهایی تصفیه می‌شود و به دست مصرف‌کننده می‌رسد در مصارف غیرضروری مصرف شود و برای اصلاح این بحث از ابتدای سال ۱۴۰۱ برنامه مفصل خواهیم داشت.وی در رابطه با تخصیص آب از سدهای کشور گفت: در شش ماه گذشته در چارچوب حکم اصلاح حکمرانی آب مدیریت سدها متحول شده است و به طور مثال در موضوع تولید برق از سدهای برق‌آبی صرفه‌جویی خیلی خوبی شد. در زمستان با وجود اینکه ما محدودیت تولید برق داشتیم در عمده سدها آب برای فصول کشت ذخیره شد و البته برای برخی حوزه‌ها کاهش بارندگی داشتیم که در روزهای آینده درباره آنها صحبت خواهیم کرد.محرابیان با اشاره به برنامه‌های حوزه آب تصریح کرد: ما دو برنامه محوری در دستور کار داریم: یکی اصلاح و تقویت نظام حکمرانی آب است که منابعی که مدیریت می‌شود به نفع مطلوب استفاده شود. اقدامات زیادی باید در این زمینه انجام شود. در همین راستا طی شش ماه گذشته جلسات زیادی با مدیران متخصصان بخش آب برگزار کردیم.وی ادامه داد: برنامه تحول را در راستای اصلاح و تقویت حمکرانی در دستور کار داریم.وزیر نیرو با بیان اینکه یکی از محورهای اساسی حضور و مشارکت ذی‌نفعان در مدیریت منابع و شفافیت این حوزه است افزود: منابع باید برای همه مصرف‌کنندگان آب مشخص شود.محرابیان افزود: محور دوم برنامه سرعت دادن به طرح‌های آبی کشور است که متاسفانه شاهد رکود و توقف بسیاری از طرح‌های ضروری در سال‌های گذشته بودیم. در این چند ماه پروژه‌های ضروری شناسایی و بودجه خوبی برای آنها پیش‌بینی شده است که امیدواریم با تخصیص آنها بخش خوبی از مشکلات چه در حوزه شرب چه در حوزه کشاورزی مرتفع شودوی افزود: سدهای مهم پروژه‌های انتقال آب و پایاب آب برای بحث کشاورزی متوقف شده بود که ضروری است منابع کشور چه در بودجه چه استفاده از منابع بخش خصوصی صندوق توسعه ملی به این پروژه اختصاص یابدوزیر نیرو با تاکید بر اینکه برنامه این وزارتخانه بر افزایش تعرفه پر مصرف‌ها به صورت پلکانی است، افزود: نکته اول این است که کسانی که پایین‌تر از الگوی مصرف مصرف می‌کنند مشمول افزایش قیمت نمی‌شوند و افراد تحت پوشش کمیته امداد و بهزیستی با رعایت الگوی مصرف چه در بحث برق و چه بحث آب مشمول قبض رایگان می‌شوند.محرابیان در پاسخ به ارسال لیست افراد تحت پوشش گفت در این موضوع حوزه با حوزه متفاوت است و باید بررسی شود ولی به محض ارسال لیست افراد ما برای قبض رایگان ابلاغ خواهیم کرد.

نقش ۴ شرکت بزرگ نفتی در آلودگی جهان

nytimes

«جهان صنعت»–بررسی‌ها نشان می‌دهد که چهار شرکت بزرگ نفتی اکسون‌موبیل، شِورون، شِل و بی‌پی برخلاف دستورالعمل‌های زیست‌محیطی و انجام تعهدهای اقلیمی، از برنامه زمان‌بندی شده برای کاهش سرمایه‌گذاری در سوخت‌های فسیلی عقب‌ترند تا جایی که حتی اقدام‌های شرکت‌های بزرگ نفت اروپا نیز با تعهدات اقلیمی آنها در تناقض است. مدیریت امور اوپک و روابط با مجامع انرژی وزارت نفت در گزارشی با بررسی عملکرد این چهار شرکت نوشت: در چارچوب مطالعه‌ای جامع که نتایج آن هفته گذشته طی مقاله‌ای در نشریه علمی پلوس وان منتشر شد، سوابق عملکرد محیط‌زیستی چهار شرکت بزرگ نفتی اکسون‌موبیل، شِورون، شِل و بی‌پی بررسی شده است. این شرکت‌ها از سال ۱۹۶۵ میلادی تاکنون در مجموع مسوول بیش از ۱۰ درصد انتشار جهانی کربن بوده‌اند. محققان مطالعه یادشده بر اساس تجزیه و تحلیل اطلاعات ۱۲ سال اخیر این شرکت‌ها تا سال ۲۰۲۰، به این نتیجه رسیدند که ادعاهای اقلیمی این شرکت‌ها با اقدام‌های آنها مطابقت ندارد، از جمله اینکه اکتشاف نفتی آنها نه تنها کاهش نیافته، بلکه شاهد افزایش نیز بوده است. این مطالعه، افزایش قابل ملاحظه‌ای در استفاده از کلمات «اقلیم»، «کم‌کربن» و «گذار» در گزارش‌های سالانه اخیر این شرکت‌ها به‌ویژه برای شرکت‌های شل و بی‌پی و نیز افزایش تعهدهای اقدام را در راهبردهای این شرکت‌ها نشان می‌دهد، اما اقدام ویژه و مشخص این شرکت‌ها برای عمل به تعهدات اقلیمی نادر بوده است و محققان می‌گویند: «تحلیل مالی، وابستگی مستمر کسب‌وکار این شرکت‌ها به سوخت‌های فسیلی همراه با پرداخت هزینه‌های ناچیز برای انرژی پاک را نشان می‌دهد.»

مطالعات پرشمار پیشین نشان داده است که ذخایر نفت و گاز کشف‌شده و تولید برنامه‌ریزی شده، بیشتر از آن مقداری است که در سناریوی هدف حفظ گرمایش جهانی در سطح ۱/۵ درجه سانتی‌گراد می‌تواند مصرف شود. در ماه می ۲۰۲۱، آژانس بین‌المللی انرژی (IEA) اعلام کرد اگر جهان قصد دارد تا سال ۲۰۵۰ به خالص انتشار کربن صفر برسد، نباید توسعه جدیدی در زمینه سوخت‌های فسیلی انجام شود.شرکت‌های نفتی تحت فشار فزاینده سرمایه‌گذاران خود قرار دارند تا کسب‌وکار خود را با اهداف اقلیمی هماهنگ کنند، اما اجرای برنامه‌های اقلیمی آنها با شک و تردید روبه‌رو شده است. به‌طوری که محققان را بر آن داشت تا تحقیقات جدید را که به گفته آنها عینی و جامع است، انجام دهند.

گرگوری ترنچر استاد دانشگاه کیوتوژاپن که با می لی و جوسن آسوکا در دانشگاه توهوکو در این تحقیق همکاری داشته است، گفت: تا زمانی که پیشرفت ملموسی حاصل نشود، دلایل زیادی وجود دارد که درباره ادعاهای این شرکت‌ها که در جهت سبزشدن حرکت می‌کنند، تردید داشته باشیم. اگر آنها به‌واقع از سوخت‌های فسیلی دور می‌شدند، انتظار می‌رفت که برای نمونه شاهد کاهش فعالیت‌های اکتشافی در حوزه نفت و گاز، کاهش تولید سوخت‌های فسیلی و کاهش فروش و سود حاصل از سوخت‌های فسیلی باشیم اما اگر چیزی هم باشد، شواهدی از وقوع روند معکوس این گفته‌هاست.ترنچر گفت: تعهدهای اخیر مطلوب به‌نظر می‌رسند و افراد زیادی را هیجان‌زده می‌کنند، اما محققان باید این تعهدها را در چارچوب تاریخچه اقدام‌های شرکت قرار دهند، مانند این است که یک بچه مدرسه‌ای بسیار بازیگوش به معلم بگوید: قول می‌دهم تکالیفم را هفته آینده انجام دهم، اما معلم می‌بیند که این دانش‌آموز هرگز پیش‌تر سخت کار نکرده است.

■ حرکت در جهت مخالف

مطالعه تازه یادشده نشان داد ذکر کلمات کلیدی مرتبط با تغییرات اقلیمی در گزارش‌های سالانه این شرکت‌ها از سال ۲۰۰۹ تا ۲۰۲۰ به شدت افزایش یافته است. برای مثال، استفاده شرکت بی‌پی از عبارت «تغییر اقلیم» از ۲۲ مورد در سال ۲۰۰۹ به ۳۲۶ مورد در سال ۲۰۲۰ افزایش یافته است، اما از نظر راهبرد و اقدامات، محققان دریافتند «شرکت‌ها صرفا متعهد می‌شوند که به شرکت‌های انرژی پاک تبدیل شوند و بیشتر از اینکه اقدام مشخصی انجام دهند، اهدافی را تعیین می‌کنند.»

به گفته محققان مطالعه یادشده، شرکت‌های اکسون‌موبیل و شورون در مقایسه با شل و بی‌پی در زمینه انجام تعهدهای اقلیمی عقب‌ترند، اما به نظر می‌رسد حتی اقدام‌های شرکت‌های بزرگ نفت اروپا نیز با تعهدات اقلیمی آنها در تناقض است. برای نمونه، شل و بی‌پی متعهد شدند سرمایه‌گذاری در پروژه‌های استخراج سوخت فسیلی را کاهش دهند، اما در سال‌های اخیر وسعت مناطق اکتشافی خود را برای یافتن میدان‌های جدید افزایش داده‌اند.

افزون بر این، تجزیه و تحلیل نشان داد که شرکت‌های شل، بی‌پی و شورون حجم تولید سوخت فسیلی خود را طی دوره مطالعه افزایش داده‌اند. هیچ کدام داده‌های سرمایه‌گذاری‌های خود را در زمینه انرژی پاک به‌طور مستقیم منتشر نمی‌کنند، اما اطلاعاتی که در مورد پروژه افشای کربن ارائه کرده‌اند، نشان‌دهنده سطوح پایین مخارج سرمایه‌گذاری سالانه به طور میانگین از ۰/۲ درصد اکسون‌موبیل تا ۲/۳ درصد از سوی شرکت بی‌پی است، همچنین تجزیه و تحلیل جداگانه انجام شده از سوی آژانس بین‌المللی انرژی نشان می‌دهد سرمایه‌گذاری در انرژی پاک توسط شرکت‌های نفت و گاز حدود یک درصد از مخارج سرمایه‌گذاری آنها در سال ۲۰۲۰ بوده است.از نظر محققان تا زمانی که اقدام‌ها و رفتار سرمایه‌گذاری با گفتمان شرکت‌های نفتی مطابقت پیدا نکند، اتهام‌های سبزشویی موجه به‌نظر می‌رسد.

■ هدف، بازدهی سود سهامداران است

سخنگوی شرکت اکسون‌موبیل در واکنش به مطالعه یادشده گفت: حرکت به آینده‌ای با انتشار کمتر نیاز به راه‌حل‌های پرشماری دارد که بتوانند در مقیاس صنعتی اجرا شوند. ما قصد داریم نقشی پیشرو در گذار انرژی ایفا کنیم، اما انعطاف‌پذیری سرمایه‌گذاری را در مجموعه‌ای از فرصت‌های فنی در حال تکامل، از قبیل جذب کربن، هیدروژن و سوخت‌های زیستی، حفظ می‌کنیم تا بازدهی و سود سهامداران را به حداکثر برسانیم.

سخنگوی شرکت شورون گفت: ما بر کاهش شدت کربن در عملیات خود متمرکز شده‌ایم و به‌دنبال رشد کسب‌وکارهای کم‌کربن همراه با خطوط تجاری سنتی خود و در حال برنامه‌ریزی ۱۰ میلیارد دلاری برای سرمایه‌گذاری کم‌کربن تا سال ۲۰۲۸ هستیم.سخنگوی شل گفت: هدف شل این است که تا سال ۲۰۵۰، همگام با جامعه، به کسب‌وکار انرژی با خالص انتشار صفر تبدیل شود. شدت و اهداف مطلق کوتاه‌مدت، میان‌مدت و بلندمدت ما با هدف جاه‌طلبانه‌تر ۱/۵ درجه سانتیگراد موافقتنامه پاریس سازگار است، ما نخستین شرکت انرژی بوده‌ایم که راهبرد گذار انرژی خود را برای دریافت رای سهامداران ارائه کردیم و با تایید قوی آنها، تضمین اجرایی لازم را به‌دست آوردیم.

سخنگوی شرکت بی‌پی نیز گفت: این شرکت در سال ۲۰۲۰ جاه‌طلبی، اهداف و راهبردهای خالص انتشار کربن صفر خود را تعیین کرد و در سال ۲۰۲۱ بزرگ‌ترین تحول شرکت را در تاریخ خود برای ارائه این موارد تکمیل کرد. از آنجا که مقاله یادشده نگاهی تاریخی به دوره ۲۰۰۹ تا ۲۰۲۰ دارد، ما باور نداریم که تحولات و پیشرفت بی‌پی را به‌طور کامل در نظر گرفته باشد.

پروفسور ترنچر نیز اتهام قدیمی بودن مقاله تحلیلی تیم خود را رد کرد و افزود: ما اسنادی را که در سال ۲۰۲۱ منتشر شده بودند، به این تحقیق اضافه کرده‌ایم، بنابراین به اصطلاح شکاف داده‌ها تنها حدود شش ماه است و ما هیچ مدرکی دال بر اینکه اقدام جدیدی از سوی این شرکت‌ها تغییری در هر یک از یافته‌های ما ایجاد کند، پیدا نمی‌کنیم. متاسفانه، همان‌طور که بازارهای انرژی در سراسر جهان ساختار یافته‌اند، سوخت‌های فسیلی همچنان از مزایای [مقرراتی و مالیاتی] بسیاری برخوردار بوده و انرژی‌های تجدیدپذیر هنوز در مضیقه هستند.

گزارش ۲

بررسی همه گزینه‌های همکاری گازی ایران و قطر

آخرین فرصت پارس‌جنوبی

هفته گذشته پس از سفر ابراهیم رییسی به قطر، بار دیگر موضوع میدان مشترک گازی بین ما و قطری‌ها داغ شد. واقعیت این است که در یک سال گذشته، میدان گازی پارس‌جنوبی با افت فشار روبه‌رو شده و از سویی به دلیل سرمایه‌گذاری دیرهنگام برای برداشت بیشتر از این میدان مشترک، گاز این میدان به سمت قطر مهاجرت کرده است.

موضوع همکاری مشترک بین ایران و قطر در بخش‌های اقتصادی و از جمله حوزه انرژی، این موضوع را یادآور می‌شود که از این همکاری‌ها می‌توان در حوزه گاز هم بهره گرفت. زیرا به دلایلی که ذکر شد، در حوزه گاز سرمایه‌گذاری‌های لازم از جمله تبدیل گاز به LNG در صنعت نفت و گاز ایران چندان مورد توجه قرار نگرفته است. صرف نظر از دلایل ناکامی در تولید LNG کارشناسان توصیه می‌کنند که می‌توان از این فرصت همکاری برای توسعه صنعت LNG بهره گرفت.

سیدمهدی حسینی کارشناس حوزه انرژی در این رابطه می‌گوید: می‌توانیم با قطر یک واحد ال‌ان‌جی احداث کنیم و به بازار اروپا برویم که این هم یک آلترناتیو خواهد بود که لوله و ترانزیت را کنار بگذاریم، حتی می‌توانیم از قطر بخواهیم برای سرمایه‌گذاری در واحدهای نیمه‌تمام ال‌ان‌جی خودمان سرمایه‌گذاری مشترک داشته و گاز مایع را به مقاصد دور صادر کنیم، یعنی به جای خط لوله که فضا را سیاسی‌تر می‌کند از ال‌ان‌جی استفاده کنیم.

حسینی در گفت‌وگو با ایلنا، درباره همکاری مشترک ایران و قطر در برداشت از گاز پارس‌جنوبی اظهار داشت: مسلما همکاری در بهره‌برداری از میادین مشترک در همه جای دنیا یک سیاست شناخته‌شده، درست و منطقی است، زیرا وقتی هیچ‌کس سعی نکند حداکثر مکش و برداشت را در یک رقابت داشته باشد، آسیبی هم به میدان وارد نمی‌شود. نگهداری و برداشت به معنای صیانتی مورد توجه هر دو طرف خواهد بود چون با کمک هم می‌توانیم حداکثر برداشت را داشته باشیم، یعنی به جای اینکه میدان را خراب کنیم و حداقل برداشت داشته باشیم از روش منطقی یونیتازیشن استفاده می‌کنیم.وی افزود: ما در گذشته تنها پروژه اجرای مشترک را در نظر داشتیم با کشور عمان روی میدان هنگام و ابوالخسیب اجرا کنیم، بخش سخت این نوع از قراردادها تعیین سهم است که معمولا اختلاف به وجود می‌آید که سهم هر کس چقدر است. بنده در این پروژه مذاکره و قرارداد را امضا کردم که ۸۰ درصد سهم ایران و ۲۰ درصد سهم طرف عمان باشد، اما در ادامه سیاست‌هایی اعمال شد که گاز هنگام به قشم و گورزین برود و پروژه‌ای که تا به این حد جلو رفته بود، اجرایی نشد.

■ مردود در همکاری مشترک

این کارشناس حوزه انرژی معتقد است: ما تاکنون چندان اهل اقدامات مشترک نبوده و در همکاری‌ها ضعیف عمل کرده و هیچگاه خوش‌بین نبوده‌ایم.

مشکل دوم نوع قوانین ما است که با مدل‌های کاری کشورهای دیگر همخوانی ندارد، مثلا فرض کنیم قرار باشد میدان آزادگان را با میدان مجنون عراق مشترک برداشت کنیم و آنها هم آماده باشند مشارکت در تولید داشته باشیم به مشکل عدم سازگاری با قوانین برمی‌خوریم، اینها مشکلاتی است که وجود دارد. در میادین مشترک با قطر، امارات، عربستان نیز کمیته‌های فنی مشترک تشکیل دادیم اما با اتفاقات سیاسی این قضایا نیز تعطیل شد و انجام نشد.وی با ابراز امیدواری از اینکه به تفاهم مشترک با قطر برای بهره‌برداری از پارس‌جنوبی و گنبدشمالی برسیم، گفت: قطر در بخش بهره‌برداری از چاه‌ها از تکنولوژی روز استفاده می‌کند که ما امکان استفاده نداریم، بنابراین آنها از هر چاهی تقریبا دو برابر ما گاز برداشت می‌کنند مثلا اگر ما از هر چاه پارس‌جنوبی ۱۰۰ میلیون مترمکعب برداشت داریم آنها حدود ۲۰۰ میلیون مترمکعب برداشت می‌کنند، اگر با آنها مشارکت کنیم این نوع تکنولوژی به پارس‌جنوبی هم سرایت می‌کند و می‌توانیم با تعداد چاه و هزینه کمتر تولید و راندمان بیشتری داشته باشیم، این در حالی است که اکنون به ازای هر یک چاهی که قطر حفر می‌کند ما مجبوریم دو چاه حفر کنیم اما در صورت همکاری هزینه ما نصف می‌شود، ضمن اینکه تکنولوژی جدیدی هم به کار بسته‌ایم.

حسینی بیان داشت: مشکلی که ایران و قطر دارند افت فشار میدان است که سرمایه‌گذاری و تکنولوژی سنگینی نیاز دارد که ما اکنون در اختیار نداریم، اما در یک کار مشترک می‌توانیم هزینه‌ها را با کمک قطر کاهش داده و میدان را زنده و از افت خارج کنیم، به شرطی که مسائل داخلی خودمان را به لحاظ حقوقی حل کنیم.

■ به نام اروپا، به کام ایران

این کارشناس انرژی همچنین درباره صادرات گاز به اروپا با همکاری دو کشور هم گفت: صدور گاز توسط ما و قطر به اروپا نیاز به مطالعات دقیق‌تر دارد، در حال حاضر روسیه از طریق پنج خط به شمال و بخش مرکزی اروپا گاز صادر می‌کند، در جنوب از الجزایر و لیبی گاز دریافت می‌کند، دو خط هم از اوکراین گاز را به بخش‌های شمالی و مرکزی اروپا می‌رسانند. ممکن است این گونه تلقی شود که ما در نظر داریم برای کسب بازار اروپا رقابت کنیم و سهم روسیه را کم کنیم، اینها ملاحظات سیاسی خاص خود را دارد که حتما مسوولان ایران و قطر روی آن مطالعه می‌کنند، ولی به لحاظ تکنولوژیکی شاید این اقدام بیشتر از کار ترانزیتی عملی باشد اما در عین حال اقتصادی بودن این کار قابل بررسی است اینکه آیا فاصله پارس‌جنوبی تا اروپا که بیش از چندین هزار کیلومتر است به لحاظ اقتصادی به‌صرفه است؟ امروز که قیمت گاز بالا است شاید توجیه‌پذیر باشد، اما بازار گاز یک بازار بی‌ثبات است و بسته به شرایط مختلف قیمت تغییر می‌کند بنابراین باید مطالعه شود که آیا این اقدام درست است یا خیر.

حسینی یادآور شد: شاید پروژه یادشده آلترناتیوی باشد بر پروژه‌ای که روسیه از طریق ترکیه و یا آذربایجان از طریق ترکیه و یونان گاز را ترانزیت کرده و به اروپا می‌رسانند، به هرحال در مجموع پروژه احداث خط از مسیر قطر- ایران- ترکیه-اروپا از لحاظ تکنیکی شدنی است ولی آنچه لازم است مطالعات دقیق از نظر اقتصادی بودن و تعریف چند آلترناتیو و گزینه است که دو کشور با کمک هم اجرا کنند.به گفته وی ممکن است در مراحل اجرایی حتی آمریکا و اروپا کمک هم کرده اند تا پروژه عملیاتی شود اما مسلما روسیه از اجرای پروژه یادشده خوشحال نخواهد بود، در هر حال هر کشوری باید بتواند تجارت گازی داشته باشد و اگر عزم ایران و قطر بر اجرای این پروژه است هیچ کشوری نمی‌تواند مانع شود.او با این پیش‌بینی که ممکن است در صورت همکاری مشترک شرکت‌های بزرگ بین‌المللی به پروژه احتمالی وارد شوند، گفت: در حال حاضر در گنبدشمالی شرکت‌های اروپایی مشغولند، قطر بزرگ‌ترین صادرکننده ال‌ان‌جی است، شاید چندان طرفدار خط لوله نباشد اما سناریوی دیگر ما می‌تواند این باشد که با قطر یک واحد ال‌ان‌جی احداث کنیم و به بازار اروپا برویم که این هم یک آلترناتیو خواهد بود که لوله و ترانزیت را کنار بگذاریم، حتی می‌توانیم از قطر بخواهیم برای سرمایه‌گذاری در واحدهای نیمه‌تمام ال‌ان‌جی خودمان سرمایه‌گذاری مشترک داشته و گاز مایع را به مقاصد دور صادر کنیم، یعنی به جای خط لوله که فضا را سیاسی‌تر می‌کند از ال‌ان‌جی استفاده کنیم.

وی خاطرنشان کرد: قطر سیاست اقتصاد باز را دنبال کرده و در همه زمینه‌ها با همه کشورها کار می‌کند مثلا در حوزه ال‌ان‌جی با آمریکا و اروپا کار می‌کند، واحدهای ال‌ان‌جی و جی‌تی‌ال مفصلی دارد، فرانسه، هلند و انگلیس در گنبد شمالی حضور دارند و حتی برای گاز قطر بازاریابی می‌کنند، ما قطعا با آمریکا نمی‌توانیم کار کنیم اما در برداشت مشترک می‌توانیم با اروپا وارد فاز همکاری شویم.

خبر

نفت به بندر نوشهر برگشت

«جهان صنعت»–مدیرکل بنادر مازندران گفت: پس از شش سال وقفه با ورود کشتی تانکر حامل بنزین، عملیات تخلیه فرآورده‌های نفتی مجددا در بندر نوشهر آغاز شد.

محمد تقی انزان‌پور افزود: کشتی تانکر حامل بنزین به صورت کاپوتاژ (حمل‌ونقل کالا از یک نقطه به نقطه دیگر کشور از طریق دریا) و با همکاری و پیگیری‌های مستمر شرکت پخش فرآورده‌های نفتی منطقه چالوس، وارد بندر نوشهر شد.

وی در پی مذاکرات صورت گرفته با مسوولان شرکت پخش فرآورده‌های نفتی چالوس در زمینه بهره‌گیری از ظرفیت‌های اسکله نفتی منطقه ویژه اقتصادی بندر نوشهر و در راستای تامین سوخت مورد نیاز غرب مازندران، کشتی حامل بنزین در اسکله نفتی بندر نوشهر پهلو گرفت.

گفتنی است که وجود اسکله نفتی دلفین در بندر نوشهر و اتصال آن به مخازن ۶۵ میلیون لیتری شرکت فرآورده‌های نفتی چالوس، ظرفیت مناسبی برای تخلیه و بارگیری انواع فرآورده‌های نفتی مورد نیاز داخلی و سوآپ آن به کشورهای همسایه به شمار می‌رود.

پروژه گازی نورداستریم۲ تحریم شد

رویترز گزارش داد: آمریکا شرکت سازنده خط لوله انتقال گاز نورداستریم۲ روسیه را تحریم کرد.

ایالات متحده آمریکا تحریم‌هایی را علیه شرکت مسوول ساخت خط لوله انتقال گاز نورداستریم۲ روسیه اعمال و تحریم‌های خود علیه مسکو را تشدید کرد.

این تحریم‌ها که شرکت نورداستریم۲ ای‌جی (AG) و ماتیاس وارنیگ، مدیرعامل این شرکت را هدف قرار می‌دهد، سبب افزایش فشار بر این پروژه دریای بالتیک که برای دو برابر کردن ظرفیت انتقال گاز از روسیه به آلمان طراحی شده است، می‌شود.

نورداستریم۲، مهم‌ترین پروژه انرژی اروپا، هنوز در انتظار صدور گواهینامه توسط آلمان و اتحادیه اروپاست و عملیات اجرایی خود را آغاز نکرده است.

آلمان روز سه‌شنبه (سوم اسفندماه) این خط لوله به ارزش ۱۱ میلیارد دلار را به دلیل اقدام‌های روسیه در اوکراین متوقف کرد. ایالات متحده و اتحادیه اروپا نگران هستند که این خط لوله وابستگی اروپا به منابع انرژی روسیه را افزایش دهد و درآمد اوکراین از طریق ترانزیت یک خط لوله دیگر انتقال گاز روسیه به اروپا را متوقف کند.

میزان وابستگی کشورهای اروپایی به گاز وارداتی از روسیه

تحلیلگران معتقدند وابستگی شدید کشورهای اروپایی به نفت و گاز وارداتی از روسیه یکی از علل انفعال این کشورها در برابر حمله روسیه به اوکراین است.

آمار آژانس همکاری رگولاتورهای انرژی اتحادیه اروپا نشان می‌دهد ۱۳ کشور اروپایی برای تامین ۶ تا ۱۰۰ درصد گاز مورد نیاز خود به روسیه متکی هستند.

سه کشور مقدونیه شمالی، بوسنی و هرزگوین و مولداوی ۱۰۰ درصد گاز مورد نیاز خود را از روسیه وارد می‌کنند و این رقم برای فنلاند ۹۴ درصد و لتونی ۹۳ درصد است.

آلمان هم ۴۹ درصد و فرانسه ۲۴ درصد از گاز مورد نیاز خود را از روسیه وارد می‌کنند.

تحلیلگران معتقدند وابستگی شدید کشورهای اروپایی به نفت و گاز وارداتی از روسیه یکی از علل انفعال این کشورها در برابر حمله روسیه به اوکراین است.

بسیج و کمیته امداد نیروگاه خورشیدی می‌سازند

«جهان صنعت»–سخنگوی ساتبا (سازمان انرژی‌های تجدیدپذیر و بهره‌وری انرژی ایران) گفت: در دو ماه اخیر، با راه‌اندازی و بهره‌برداری از ۴۱۵ واحد نیروگاه خورشیدی انشعابی، بیش از ۲/۴ مگاوات برق به ظرفیت نیروگاه‌های تجدیدپذیر کشور افزوده شده است.

جعفر محمدنژاد سیگارودی با اشاره به نقش حمایتی ساتبا و هماهنگی مناسب ایجاد شده با شرکت‌های توزیع برق کشور در این خصوص اظهار کرد: تاکنون بیش از ۶۶۷۴ واحد نیروگاه خورشیدی انشعابی در کشور به بهره‌برداری رسیده است.وی ادامه داد: ورود سازمان‌های حمایتی نظیر کمیته امداد امام (ره) و سازمان بسیج مستضعفین به این حوزه با هدف ایجاد اشتغال برای خانواده‌های محروم در مناطق روستایی از طریق احداث نیروگاه‌های خورشیدی در قالب قرارداد خرید تضمینی ۲۰ ساله با ساتبا، روند توسعه و احداث نیروگاه‌های خورشیدی خانگی را تسهیل کرده است.

مدیرکل بنادر مازندران گفت: پس از شش سال وقفه با ورود کشتی تانکر حامل بنزین، عملیات تخلیه فرآورده‌های نفتی مجددا در بندر نوشهر آغاز شد.

جهان صنعت

فرم اشتراک روزنامه

کلیه متقاضیان محترم می‌توانند هزینه اشتراک خود را بر اساس مبلغ مندرج در جدول ذیل :
به حساب شماره ۶۳۹۳۸۰۴۲ بانک رفاه شعبه میدان فردوسی کد ۱۸۰
و یا به شماره شبای IR۴۵۰۱۳۰۱۰۰۰۰۰۰۰۰۰۶۳۹۳۸۰۴۲
به نام روزنامه جهان صنعت
واریز و اصل سند بانکی مربوطه را به همراه فرم تکمیل شده به دفتر امور مشترکین روزنامه جهان صنعت ارسال نمائید .
آدرس : خیابان شیخ بهایی جنوبی، روبه‌روی مسجد بقیه‌الله– بن‌بست سامان– پلاک ۴ و یا ارسال از طریق نمابر : ۸۸۲۱۰۷۶۳

« فقط تهران بزرگ »

دوره اشتراک	۶ ماهه	یک‌ساله
هزینه اشتراک (ریال)	۴/۵۰۰/۰۰۰	۹/۰۰۰/۰۰۰

با توجه به اینکه توزیع روزنامه جهان صنعت توسط موسسه اطلاعات انجام می شود از مشترکان شهرستانی تقاضا می‌شود جهت دریافت اشتراک به دفاتر نمایندگی روزنامه اطلاعات در سراسر کشور مراجعه نمایند.

شرایط اشتراک :
- ساعات تحویل روزنامه از ۶ الی ۱۱ صبح
- شروع اشتراک (متقاضیانی که درخواست خود را به طور کامل تحویل نمایند) اول و شانزدهم هر ماه می باشد.
- مبلغ مندرج در جدول فوق بابت روزانه یک نسخه اشتراک می باشد .
- لطفا کپی فیش بانکی را تا پایان اشتراک نزد خود نگهداری فرمائید .
- در صورت عدم تحویل روزنامه حداکثر تا ساعت ۱۴ همان روز مراتب را با تلفن ۸۸۰۳۹۸۹۴ اعلام فرمائید .

نام و نام خانوادگی : ..... شرکت / موسسه : ..... کدپستی : ..... تلفن : .....
فاکس : ..... تعداد درخواستی : ..... مدت اشتراک: ۶ ماهه ■ یک ساله ■
آدرس : .....
شماره فیش بانکی : ..... بانک : ..... تاریخ واریز فیش : .....

یادداشت

رمز آرامش در دنیای رسانه و زندگی

بهروز آرمان*- اسفند هر سال که می‌رسد غمی کهنه چنگ می‌زند به دلم، ریش می‌شود قلبم. انگار همین دیروز بود که هنگام سال تحویل با یک بغض کال در گلو، چشمانمان را بستیم و «یا مقلب القلوب» خواندیم و بعد هم ناخواسته چند قطره اشک پنهانی ریختیم برای غم‌ها و شادی‌های‌مان؛ برای داشته‌ها و نداشته‌های‌مان در سالی که مثل برق و باد گذشت!

اسفند هر سال که می‌رسد، غرق در افکارم به ای کاش‌هایی می‌اندیشم که نمی‌دانم آیا در سال نو، مجالی برای جبرانش خواهم داشت؟!

چند روز پیش که در محفلی صحبت از تقوای رسانه‌ای بود، دلنوشته یک نوجوان اشکم را درآورد: «ما نوجوون‌ها و جوون‌ها گناه داریم، لطفا ما را تنها نگذارید.»

این جمله غمدار که خودش یک کتاب بود و یک دنیا حرف، بی‌اختیار مرا به یاد تو و سایر فرزندانمان در این خانواده بزرگ انداخت؛ به یاد فروردین و اردیبهشت و دی و اسفندهایی که غرق در روزمرگی یا بی‌تفاوتی و خودخواهی‌های خود، فراموش‌تان کردیم و تنهایتان گذاشتیم.

از من کم‌ترین خواسته‌اند درباره موضوع بنویسم! عجبا! پدری بنویسد که خود نیازمند و تشنه آموختن است! من اما به رسم و وظیفه پدری، برای تو عزیزتر از جانم می‌نویسم؛ به احترام همه روزها و شب‌ها و سال‌هایی که به کار و تحصیل و پژوهش در دنیای رسانه و ارتباطات گذشت و نشد برایت پدری باشم که باید.

بهتر از جانم؛

پیش از آنکه از آموخته‌هایم درباره معنا و مفهوم تقوای رسانه‌ای بگویم باید از تفکر صحبت کنیم. به نوعی می‌توان گفت تفکر یعنی پرسش اندیشمندانه و منتقدانه، برای داشتن آرامش و ایجاد تغییرات لازم با هدف اثرگذاری در درون و برون خویشتن.

چند بار برایت از «توهم دانایی بدتر از جهل» گفته‌ام که خیلی‌ها اسیرش می‌شوند و دیگر هیچ نمی‌آموزند. ابن‌سینا با آن همه دانش می‌گوید: «تا بدانجا رسید دانش من، بدانم همی که خیلی نادانم!»

عزیزتر از جانم؛

من تقوای رسانه‌ای را خودمراقبتی در دنیای جذاب اما رازآلود و بسیار پیچیده رسانه معنا کرده‌ام و معتقدم خودمراقبتی، یعنی مهارت داشتن سلامت روان، یعنی رمز آرامش در دنیای رسانه و ارتباطات، یعنی مهارت استفاده درست از رسانه، یعنی بدانم اگر اصول و فنون شنا کردن را ندانم و به دریا بزنم، غرق می‌شوم!

من و تو می‌دانیم خدایی هست که به میلیاردها نفر اثر انگشت و اسکن چشم متفاوت داده تا هر کس مسوول امضای اعمال خودش با نگاه منحصربه‌فرد خودش باشد؛ خدایی که هرلحظه و هر نفس با من و توست و ناظر و شاهد بر اعمال‌مان و حتی نیت و تفکرمان.

بهتر از جانم؛

تقوا یعنی مهارت خودمراقبتی برای حفظ مهر خدای بی‌همتا در قلب؛ خدای آرام‌بخش دل‌ها؛ خدای پاکی که به فضای ناپاک نظر نمی‌کند.

من آموخته‌ام تقوای رسانه‌ای یعنی هرگز غفلت نکنم و حواسم شش‌دانگ جمع باشد و بدانم در دنیای بی‌در و پیکر و بعضا بی‌رحم رسانه، توجه به هر محتوایی که مرا حتی برای یک لحظه از یاد خداوند متعال غافل کند، یعنی بت‌پرستی؛ یعنی کفر!

عزیزتر از جانم؛

به عنوان یک پدر باید به تو بیاموزم که هر آنچه را می‌بینی و می‌شنوی و می‌خوانی، اثر خود را بر مغز و روانت می‌گذارد و فرهنگ و سبک زندگی تو را شکل می‌دهد؛ چه بخواهی چه نخواهی!

«ن والقلم و مایسطرون» قسم به قلم و آنچه که می‌نویسد.

برایت باز هم خواهم نوشت؛ اگر باشم، اگر بخواهی.

***روزنامه‌نگار و دانشجوی دکترای علوم ارتباطات اجتماعی**

خبر

سازمان غذا و دارو:

داروهای تاریخ‌گذشته را دور نریزید، به ما بدهید

«جهان‌صنعت»- مدیرکل دفتر نظارت و پایش مصرف فرآورده‌های سلامت‌محور سازمان غذا و دارو گفت: مردم داروهای تاریخ‌گذشته منازل را جمع‌آوری و به داروخانه‌ها تحویل بدهند. نوشین محمد حسینی روز شنبه در نشست خبری مجازی به مناسبت پویش ملی «دارو، زباله نیست» ۱۵ اسفند ۱۴۰۰ تا ۱۵ فروردین ۱۴۰۱ افزود: دارو زباله نیست و نباید افراد داروهای تاریخ‌گذشته را در سطل زباله بیندازند.

وی با تاکید براینکه داروهای تاریخ گذشته نباید دور انداخته شوند، گفت: مردم داروها را در بسته‌ای جمع‌آوری کرده و در اختیار داروخانه‌ها قرار دهند زیرا امسال با کمک همکارانمان که دوستدار محیط‌زیست هستند، این امکان فراهم شده تا داروهای تاریخ گذشته توسط باکس‌هایی از داروخانه‌ها جمع‌آوری و توسط شرکت‌های امحاکننده دارو بی‌خطر شده و از طریق علمی دفع می‌شوند. حسینی تاکید کرد: ۲۵ میلیون خانواده ایرانی داریم؛ اگر هر خانواده ۱۰۰ گرم دارو وارد طبیعت کنند بالای ۲۵ هزار تن می‌شود که برای طبیعت ضرر دارد و با پویش «دارو، زباله نیست» باید به مردم آموزش دهیم که آنها را جمع‌آوری کرده و به داروخانه‌ها تحویل دهند. این مقام مسوول تصریح کرد: در پویش‌های قبلی آموزش‌های کامل را ارائه دادیم که داروهای بی‌خطر و خطرناک کدامند؛ آنتی‌بیوتیک‌ها از جمله داروهایی بوده که برای سلامت خطرآفرین هستند و اگر منطقی تجویز و مصرف شوند نباید دور ریز داشته باشیم. به گفته حسینی، آنتی‌بیوتیک‌ها باید به اندازه نیاز بیمار توسط پزشک تجویز شود و اگر به دلیل حساسیت دارویی، ناقص ماندن دوره درمان و غیره در منزل وجود داشته نباید در سطل زباله انداخته شود زیرا از طریق آب‌های زیرزمینی به چرخه زندگی برگشته و مقاومت میکروبی ایجاد می‌شود. وی افزود: مقاومت میکروبی باعث طولانی شدن درمان بیماری‌های عفونی شده و حتی امکان درمان‌هایی مانند پیوند و شیمی‌درمانی را کمتر می‌کند و به هیچ عنوان داروها را مردم در زباله نیندازند زیرا سرطان‌زا بوده و از طبیعت حذف نمی‌شوند. حسینی ادامه داد: به عنوان مثال هورمون‌ها از جمله داروهایی بوده که اگر بی‌رویه مصرف و دور ریخته شوند به چرخه طبیعت بازگشته و مشکلات جدی را برای سلامت ایجاد می‌کنند. وی از مردم خواست وسایل تیز و برنده مانند سوزن‌ها، اندازه گیری قندخون و انواع داروها را در یک ظرف بطری ریخته و به داروخانه‌ها ارائه دهند. این مدیرکل با اشاره به پویش ملی «دارو، زباله نیست»، گفت: در این پویش که هر سال برگزار می‌کنیم تلاش‌مان بر آن است که با آگاهی‌رسانی درباره نحوه امحاء درست داروها و جمع‌آوری درست داروهای تاریخ گذشته از ورود به چرخه طبیعت جلوگیری کنیم. حسینی اظهار کرد: در زمینه پسماندهای دارویی صنایع و داروخانه‌ها با توجه به حضور مسوولان فنی داروساز، خیال‌مان راحت است که پسماندهای دارویی خطرناک از این دو طریق وارد سیستم طبیعت نمی‌شود و داروخانه‌ها و همچنین پخش‌ها و صنایع دارویی، داروهایی را که به هر شکلی ناخواسته شده یا تاریخ‌شان گذشته و... از سوی شرکت‌های امحاگر بزرگ جمع‌آوری و بی‌خطر می‌شوند تا کمترین آسیب را برای سلامت مردم داشته باشند.

دریاچه ارومیه باز هم آب رفت

«جهان‌صنعت»- معاون حفاظت و بهره‌برداری شرکت آب‌منطقه‌ای آذربایجان‌غربی گفت: هم‌اکنون حجم، تراز و وسعت دریاچه ارومیه نسبت به مشابه سال گذشته کاهش داشته است. جواد محمدی با اشاره به کاهش ۲۸ درصدی حجم مخازن آذربایجان‌غربی نسبت به سال گذشته، اظهار کرد: بیشتر کاهش‌ها به ترتیب مربوط به سدهای بوکان، آغ‌چای و سد مهاباد بوده است. وی در ادامه با اشاره به آخرین وضعیت دریاچه ارومیه تصریح کرد: امروز تراز دریاچه ارومیه ۱۲۷۰/۷۱ متر بوده که نسبت به مشابه سال گذشته که ۱۲۷۱/۳۱ متر بود کاهش را نشان می‌دهد. معاون حفاظت و بهره‌برداری شرکت آب‌منطقه‌ای آذربایجان‌غربی، از کاهش یک هزار و ۳۶۰ مترمربعی وسعت دریاچه ارومیه خبر داد و گفت: سال گذشته وسعت آن سه هزار و ۶۵۵ مترمربع بوده است. وی با اشاره به حجم کنونی دریاچه ارومیه افزود: همچنین هم‌اینک حجم دریاچه ارومیه دو میلیارد و ۹۲ میلیون مترمکعب است که نسبت به مشابه سال گذشته که چهار میلیارد و ۸۸ میلیون مترمکعب بود کاهش یک میلیارد و ۹۶ میلیون مترمکعبی داشته است. محمدی اظهار کرد: تراز اکولوژیک دریاچه ۱۲۷۴/۱۰ متر، وسعت آن چهار هزار و ۶۳۵ مترمربع و حجم آن ۱۵ میلیارد و پنج میلیون مترمکعب بوده است.

دریافت دو نوبت مالیات از پزشک مشاور

دکتر مجید سلامتی*- پزشکان از اول دی ماه ملزم به نسخه‌نویسی الکترونیک شدند اما با گذشت یک ماه از اجرای این طرح، همچنان مشکلات و گلایه‌ها از روند اجرای آن پابرجا است.

بخشی از ایراداتی که در زمینه نسخه الکترونیک برای من و همکاران مطرح شده را در ادامه بررسی می‌کنیم:

۱- اصولا اهمیت نسخه‌نویسی به صورت کامل مربوط به گروه داخلی و تا حدودی بیشتر متوجه گروه نفرولوژی است. متوسط اقلام نسخه شده توسط هر نفرولوژیست با احتساب داروهای نگهدارنده کلیوی، مکمل‌های لازم، داروهای فشارخون و اریتروپویتین و آنتی‌لیپید حداقل هفت قلم است که در مورد بیماران دیابتی عملا با توجه به مشکلات مالی بیمار و عدم توان مراجعه به متخصص دیابت حدود ۹ قلم است (این تعداد را با تعداد داروهای همکاران جراح، ارتوپد، گوش و حلق و بینی مقایسه کنید که حداکثر دو قلم است، در حالی که تعرفه دریافتی هر دو گروه یکی است.)

۲- نفرولوژیست در هر بار ویزیت درخواست آزمایش و سونوگرافی برای سه یا چهار ماه بعد نسخه می‌کند که از نظر اداره دارایی زمان مراجعه بیمار به آزمایشگاه و سونوگرافی مجددا مالیات برای پزشک محاسبه خواهد شد. (حال فرض کنید بیمار امروز برای آزمایش و فردا برای سونوگرافی مراجعه کند، سه مالیات برای پزشک محاسبه خواهد شد. در حالی که فقط یک ویزیت در سه یا چهار ماه قبل دریافت شده است). این مورد نیز برای همکاران گروه جراحی وجود ندارد.

۳- بابت بیماران مشاوره شده بستری نیز در دو نوبت مالیات از پزشک مشاور گرفته می‌شود؛ یکی زمان مشاوره و دیگر هنگام ترخیص که به بیمار نسخه الکترونیک داده می‌شود.

۴- در مورد بیماران بخش دیالیز که به صورت رایگان نسخ مربوط به داروها و انسولین و ازمایشات درخواستی و سونوگرافی و رادیوگرافی‌ها درخواست می‌شود مجددا علاوه بر مالیات که در تعرفه همودیالیز لحاظ می‌شود، مالیات مضاعف بر نسخه الکترونیک محاسبه خواهد شد

۵- بر اساس نسخ الکترونیک حتی اگر شما برای نزدیکان خود، پرسنل درمانی و یا بیماران بی‌بضاعت نسخه رایگان بنویسید، تعرفه مالیاتی لحاظ خواهد شد.

بدیهی است تعرفه پایین گروه‌های داخلی، وقت‌گیری زیاد نسخه الکترونیک و تخمین‌های نجومی درآمد پزشکان داخلی بر اساس نسخ الکترونیک، مجددا متوجه کاسته شدن فعالیت همکاران داخلی و ضعیف شدن گرایش پزشکان جوان برای ادامه تحصیل در این رشته‌ها خواهد بود.

***نفرولوژیست**

تلنگر

«جهان صنعت» در گفت و گو با رییس کمیسیون حمل و نقل شورای شهر و یک کارشناس بررسی کرد

میانبر نجات از غول ترافیک

ایسنا

مهدیه بهارمست- ترافیک، معضلی قدیمی در تهران است و سابقه آن به دهه ۵۰ می‌رسد؛ با گذشت حدود نیم قرن، هنوز این مشکل حل نشده و گریبان‌گیر شهروندان است، اما چند هفته گذشته بار ترافیکی در تهران بسیار زیاد شده و همه شهروندان گرفتار این موضوع شده‌اند. مساله ترافیک به عنوان یکی از مهم‌ترین دغدغه‌های زندگی شهری تبدیل شده است. این موضوع باعث کاهش کیفیت زندگی، اتلاف وقت مردم، آلودگی هوا و صدا و همچنین تهدیدی برای سلامتی شهروندان شده است. نکته قابل توجه این است که بسیاری از شهرهای جهان با چنین پدیده‌ای مواجه بوده‌اند اما با مطالعه و برنامه‌ریزی مناسب، موفق به حل این مشکل شدند. در اصل، ترافیک راه‌حل علمی دارد؛ بنابراین با انجام مطالعات تطبیقی و بومی می‌توان این مشکل را حل کرد. اما به گفته کارشناسان حوزه شهری مسوولان تلاشی در خصوص حل آن انجام نمی‌دهند. این در حالی است که مهم‌ترین راهکارهای تجربه شده در دنیا، توسعه و تقویت زیرساخت‌های شهر هوشمند و ارائه خدمات برخط، توسعه حمل‌ونقل عمومی با رویکرد سریع، پاک، ارزان و در دسترس، همچنین مطمئن، ایمن و یکپارچه با محوریت خطوط مترو و اتوبوسرانی، تغییر رویکرد از شهر خودرومحور به شهر انسان محور، توسعه حمل‌ونقل پاک و ترویج پیاده‌روی، نظم بخشی و انضباط در تردد خودروها، اصلاح فرهنگ رانندگی و اعمال قوانین سختگیرانه در برخورد با قانون‌شکنان بوده است.

همچنین مدتی پیش سرهنگ محمد رازقی، معاون عملیات پلیس راهور تهران بزرگ نیز درباره مشکل ترافیک در تهران گفته بود: «طبق آمار سال ۹۹ روزانه ۲۰ میلیون سفر درون شهری در پایتخت انجام می‌شود و در ۶ ماهه نخست امسال روزانه هزار و ۷۰۰ تصادف در شهر تهران رخ داده که اگر میانگین بگیریم هر ۵۴ ثانیه یک تصادف داشتیم. جمعیت ثابت تهران روزانه ۹ میلیون نفر است و بیش از چهار میلیون موتورسیکلت و بیش از چهار میلیون خودرو با پلاک شهر تهران در پایتخت تردد دارند، علاوه بر این تعداد خودروهای زیادی با پلاک شهرستان نیز در پایتخت تردد دارند.

اما در هفته‌های گذشته داد مردم و برخی از اعضای شورای شهر تهران به دلیل بار ترافیکی سنگین در پایتخت درآمد و معاون حمل‌ونقل و ترافیک شهرداری را برای دادن توضیحات در این باره به صحن شورا کشاندند.

ناصر امانی عضو شورای اسلامی شهر تهران خطاب به معاون حمل‌ونقل و ترافیک شهرداری تهران گفته بود: «مدت‌هاست مردم تهران گرفتار ترافیک هستند، مرکز شهر قفل و اعصاب مردم به هم ریخته است. طی یک مسافت ۲۰ دقیقه‌ای یک و نیم تا دو ساعت طول می‌کشد؛ نه اعضای شورا، نه هیچ مقام مسوولی از شهرداری در این مورد با مردم صحبت نکرده‌اند.»

برخی مسوولان ترافیک این روزهای تهران را به خاطر نزدیکی به روزهای آخر سال می‌دانند اما با توجه به گزارش‌ها امسال به دلیل پاندمی کرونا مردم کمتر از ناوگان حمل‌ونقل عمومی استفاده کردند. آنها ترجیح می‌دهند با خودروی شخصی یا اسنپ تردد کنند که همین امر منجر به ترافیک سنگین تهران شده است.

■ بی‌توجهی دولت به توسعه شهری

همچنین سیدجعفر تشکری‌هاشمی، عضو شورای شهر تهران نیز حل معضل ترافیک تهران را در گرو توسعه حمل‌ونقل عمومی دانست و به «جهان‌صنعت» گفت: در روزهای منتهی به نوروز وضعیت ترافیک شهر تهران به شدت سنگین و پرحجم‌تر از سابق می‌شود. در حال حاضر ۹۰ درصد از ناوگان حمل‌ونقل اتوبوسرانی فرسوده است. در چند سال اخیر سیستم حمل‌ونقل عمومی ضعیف‌تر از گذشته شده است. این در حالی است که بیش از ۹۰ درصد اتوبوس‌های پایتخت و ۶۰ درصد واگن‌های مترو فرسوده شده‌اند. در نتیجه حدود ۳۰ درصد ناوگان اتوبوس‌ها فرسوده و غیرفرسوده فعالیت می‌کند که این تعداد برای جابه جایی جمعیت پایتخت بسیار کم است. بنابراین حمل‌ونقل عمومی پاسخگوی جمعیت تهران نیست.

تشکری با تاکید بر عدم همکاری دولت‌های سابق درخصوص رسیدگی به وضعیت ترافیک تهران و تهیه واگن مترو و اتوبوس بیان کرد: زمان آقای قالیباف، معاون ایشان بودم در آن دوران بیش از هزار و صد دستگاه اتوبوس دو کابین از منابع شهرداری تهیه کردیم که همین تحول بزرگی را در تهران ایجاد کرد. اما از سال ۸۹ تاکنون هیچ ناوگان جدیدی توسط دولت به حمل‌ونقل عمومی اضافه نشده است. سابقا دولت‌ها ۵/۸۲ درصد مبلغ اتوبوس‌ها را پرداخت می‌کردند. اتوبوس تک‌کابین در آن زمان ۱۰۰ میلیون تومان بود که شهرداری ۵/۱۷ میلیون تومان آن را پرداخت می‌کرد. ولی در حال حاضر به دلیل گرانی و تورم قیمت اتوبوس‌ها حدود ۴۰ برابر شده و قیمت یک اتوبوس تک‌کابین چهار میلیارد و ۲۰۰ میلیون تومان شده است. به همین دلیل در این ۱۱ ساله دولت‌ها برای تهیه اتوبوس‌های خریداری‌شده مبلغی به شهرداری‌ها پرداخت نکردند و عدم همکاری دولت با شهرداری سبب شده این ناوگان روزبه‌روز ضعیف و ضعیف‌تر شود. اگر به دنبال کاهش ترافیک تهران هستیم، ابتدای امر باید معضل حمل‌ونقل عمومی را بهبود ببخشیم.

■ عملکرد ضعیف شهرداری

در همین رابطه محمدعلی پورنیا کارشناس ارشد مدیریت شهری به «جهان‌صنعت» گفت: معقوله بحث ترافیک در ایران به هیچ عنوان حل نخواهد شد، زیرا ترافیک در ایران چندین مسوول متفاوت دارد که باید در خصوص حل آن فعالیت کنند که براساس گزارش‌ها مسوولان تاکنون تلاش آنچنانی برای حل معضل ترافیک نکردند. هر یک از مسوولان به جای ارائه راهکار مسوولیت را بین یکدیگر پاسکاری می‌کنند. از طرفی در شهر تهران مهاجرت منفی نداریم و تمامی مهاجرت‌ها مثبت است. همین موضوع منجر به افزایش تردد در تهران شده است.

وی افزود: در هر صورت سازمان‌های مختلفی از جمله راهنما و رانندگی، شهرداری، تعویض پلاک، وزارت راه‌وشهرسازی و وزارت کشور وظیفه حل معضل ترافیک را دارند، اما تاکنون هیچ تلاشی در خصوص حل این معضل صورت نگرفته است. به نظرم شهرداری نیز به شدت در موضوع ترافیک ضعیف است. به طور مثال اگر از شهرداری درخصوص حل معضل ترافیک سوال کنید، می‌گویند ترافیک اولویت پنج سازمان و ۲۰ درصد من است، باید به سراغ ۸۰ درصد دیگر بروید! به چنین رفتارهایی فرار رو به جلو می‌گوییم. اگر هر سازمانی به وظیفه خود هرچند کم عمل کند به مرور وضعیت ترافیک تهران حل می‌شود.

پورنیا اظهار کرد: البته این را هم باید بدانید که در حال حاضر پلاک کردن خودرو در کشور کاملا بدون برنامه است، زیرا هر شهری ظرفیت خیابانی و شهری محدود دارد که پیش از پلاک کردن خودروها باید سنجیده شود. به گونه‌ای که تخمین بزنند در شهر تهران به چه میزان ظرفیت تردد دارد، به طور مثال اگر یک میلیون ظرفیت تردد داریم نباید بیش از آن به خاطر سود، ماشین‌های بیشتری را پلاک کنیم.

این کارشناس شهری با اشاره به ضعف ناوگان حمل‌ونقل عمومی بیان کرد: متاسفانه ناوگان حمل‌ونقل عمومی ایران به شدت ضعیف است. همین امر منجر به کاهش استفاده مردم از حمل‌ونقل عمومی شده است. به همین دلیل مردم بیشتر از خودروهای شخصی یا اسنپ استفاده می‌کنند.

او ادامه داد: یکی از معضلاتی که اخیرا به شهر تهران اضافه شده است، راهنما و رانندگی است، زیرا در برخی از مناطق میزان زیادی از ترافیک به دلیل ماموران راهنما و رانندگی است. چه بسا این روزها طرح ممنوعیت تردد موتورسیکلت‌ها است، ماموران راهنما و رانندگی برای بازداشت موتورها تمام خیابان را می‌بندند که همین امر ترافیک طولانی را ایجاد می‌کند. بنابراین تا زمانی که برای ترافیک تهران مدیریت ثابت در نظر نگیرند و هر کدام از سازمان‌های ذی‌ربط به نحو احسن وظایفشان را انجام ندهد، معضل ترافیک تهران بدتر از حال حاضر می‌شود. همچنین بهتر است از پلاک کردن خودروها جلوگیری شود؛ خودروهایی که کیفیت مناسبی نیز ندارند و از سال‌ها پیش درخصوص ایربگ‌های آنها هشدار داده بودیم ولی گوش شنوایی نبود.

این کارشناس ارشد مدیریت شهری درخصوص ایجاد پل و زیرگذر برای فرار از ترافیک گفت: از لحاظ مدیریت شهری دو مدل راهکار برای حل ترافیک داریم؛ یکی اینکه ترافیک را برطرف کنیم و دوم، ترافیک را کم کنیم. اینکه گاه کوچه، زیرگذر و رمپی جدید ایجاد کنیم، حل کردن ترافیک نیست، چه بسا با ایجاد خیابان‌های اضافی ترافیک پخش می‌شود. اگر به فکر راهکاری اساسی هستیم باید خیابان‌ها و معابر را درست کنیم نه راه در روها را!

زاویه

در آستانه روز ملی بیماری‌های نادر اعلام شد

بیمه بیماران نادر؛ همچنان بلاتکلیف!

«جهان صنعت»- تاکنون ۴۰۰ نوع بیماری نادر در کشور شناسایی شده که درمان آنها هزینه‌های زیادی را به خانواده‌های این نوع بیماری‌ها تحمیل می‌کند. این در حالی است که سازمان‌های بیمه‌گر زیر بار بیمه کردن درمان این بیماران نمی‌روند. از سوی دیگر تشخیص به‌هنگام بیماری‌های نادر نقش مهمی در کاهش هزینه‌های درمان دارد و همکاری بیمه‌ها در این خصوص می‌تواند بار زیادی را از دوش این خانواده‌ها بردارد.

■ وزارت رفاه کاری کند!

مدیرعامل بنیاد بیماری‌های نادر ضمن اشاره به مشکلات دارویی و همچنین مباحث بیمه‌ای و هزینه‌های چندبرابری درمان بیماران نادر گفت: چه خوب است اگر وزارت رفاه، تامین اجتماعی و... پای کار بیایند و فکری به حال بیمه این بیماران کنند، چراکه بیمار نادر نیاز مستمر به مراجعه به مراکز درمانی دارد و هزینه زیادی به آنها تحمیل می‌شود.

حمیدرضا ادراکی با اشاره به شعار امسال روز ملی بیماری‌های نادر مبنی بر «صدای بیماران نادر باشیم»، به ایسنا گفت: خوشبختانه روز هشتم اسفندماه تحت عنوان روز ملی بیماری‌های نادر در تقویم رسمی کشور ثبت شد تا این موضوع وجهه رسمی پیدا کند.

وی با اشاره به تصویب سند ملی بیماران نادر بیان کرد: بر اساس سند ملی بیماری‌های نادر که در آخرین روز فعالیت دولت قبلی به دستگاه‌ها ابلاغ شد، تمام مصوبه‌های آن لازم‌الاجرا است. تبصره ۳ ماده ۴ این سند تاکید دارد که یک بیمار نادر باید تحت پوشش کامل بیمه پایه و تکمیلی قرار گیرد که در این موارد متصدی مربوطه در این امر وزارت رفاه است که تشخیص می‌دهد کدام یک از بیمه‌های پایه و تکمیلی باید این وظیفه را تقبل کنند. الان یک بیمار نادر اگر تحت پوشش بیمه نباشد به هیچ جا دسترسی ندارد. برخی بیماران ممکن است از طریق پدر خود بیمه باشند، اما از یک سنی به بعد این پوشش هم از برخی برداشته می‌شود. از طرف دیگر برخی بیماران نادر به دلیل مشکلات جسمی اصلا سر کار نمی‌روند که توسط محل کار خود بیمه شوند. متاسفانه تاکنون هیچ مرجعی وضعیت بیمه بیماران نادر را نپذیرفته و این بر اساس قانون تخلف است.

■ هزینه‌های چند برابری درمان بیماران نادر

ادراکی افزود: نگرانیم که وقتی بیمار نادر نزد پزشک می‌رود با هزینه‌های ویزیت، آزمایش، دارو، سی‌تی‌اسکن، MRA، جراحی و... باید چه کند؟ آیا نباید از یک بیمه کامل برخوردار باشد؟ این شرایط در حالی رخ می‌دهد که هزینه بیمار نادر چندین برابر بیمار معمولی است و به مراتب شرایط سخت‌تر و طولانی‌تری از بیماری را پشت سر می‌گذارند. چه خوب است اگر به مناسبت این روز ملی، وزارت رفاه، تامین اجتماعی و... پای کار بیایند و فکری به حال بیمه این بیماران کنند. بیمار نادر نیاز مستمر به مراجعه به مراکز درمانی دارد و هزینه زیادی به این خانواده تحمیل می‌شود.

وی درباره هزینه‌های یک بیمار نادر در طول یک ماه اظهار کرد: هزینه‌ها بسیار متفاوت است. از هفته‌ای پنج یا شش میلیون تومان هزینه شروع می‌شود و برخی بیماری‌های سنگین‌تر مانند SMA داروهای فوق‌العاده گرانی دارد و بعید است اقتصاد خانواده تا این اندازه قوی باشد که به راحتی از پس این هزینه‌ها برآید. خانواده بیمار نادر به طور میانگین باید ماهانه حدود هشت میلیون تومان برای فرد بیمار هزینه کند که اگر بیمار وارد فاز حاد بیماری شود این هزینه چند برابر خواهد شد.

■ آثار سخت کرونا برای بیماران نادر

ادراکی به همه‌گیری کرونا نیز اشاره کرد و گفت: بروز بیماری کرونا در بیماران نادر سبب می‌شود آثار سخت‌تری بر بدن او داشته باشد. هزینه درمان بیمار نادر در برابر کووید۱۹ نسبت به فرد عادی بسیار بیشتر است.

■ شناسایی ۳۵۵ بیماری نادر در ایران تاکنون

ادراکی افزود: مجلس شورای اسلامی تایید کرد ۱۲ بیماری نادر جزو بیماری‌های صعب‌العلاج محسوب شوند و تحت پوشش بیمه کامل قرار گیرند. بیماری‌هایی مانند EB، اوتیسم و... از این موارد هستند ولی این تعداد در مقابل ۳۵۵ نوع بیماری نادری که تاکنون در ایران شناسایی شده خیلی کم است. حتی اگر یک نفر مبتلا به نوعی خاص از بیماری نادر در کشور داشته باشیم، مقابل او مسوول هستیم، او هم حق حیات دارد.

وی با اشاره به مشکلات موجود در شناسایی بیماران نادر گفت: تعداد موارد شناسایی‌شده در کشور خیلی دقیق نیست. در کشور ما میزان شیوع بیماری‌های نادر نسبت به غرب به دلیل ازدواج‌های فامیلی و مسائل اپیدمیولوژیک استان‌ها بیشتر است. طبق تعریف سازمان بهداشت جهانی در کشور ایران قطعا باید حدود ۱/۵ میلیون بیمار نادر وجود داشته باشد و امیدواریم تعداد موارد شناسایی‌شده افزایش یابد.

■ مشکلات دارویی بیماران نادر

ادراکی با اشاره به اینکه مهم‌ترین مشکل فعلی بیماران نادر موضوع تامین دارو به عنوان یک امر حیاتی است، گفت: بخشی از معضلات مربوط به کشور ما که بخشی هم به دلیل تحریم‌ها است، تهیه دارو را تحت‌الشعاع قرار داده است. داروهای بیماران نادر را همه کشورها و همه شرکت‌ها تولید نمی‌کنند چون ساخت و تولید آن نیازمند تکنولوژی‌های پیشرفته است و تولید آن برای همه کشورها صرفه اقتصادی ندارد. این داروها عمدتا از خارج از کشور تهیه می‌شود. آنها می‌گویند که دارو جزو تحریم‌ها نیست، اما در عمل این موضوع رعایت نمی‌شود. برای حمل‌ونقل دارو لازم است که شرکت‌های بین‌المللی بیمه آن را بیمه کنند. از طرفی هم قیمت این داروها برای ما بالاست و هم هزینه ترنسفر (جابه‌جایی) دارو زیاد است و این کار به راحتی انجام نمی‌شود. او ادامه داد: این داروها عمدتا گران هستند، از طرفی دلار ما هر روز بالاتر می‌رود، بنابراین تامین داروی بیمار نادر وابسته به این افزایش‌ها است. قبلا عدد ارز دارو مقدار ثابتی بود اما اکنون این موضوع هم دارد کمرنگ می‌شود تا همه چیز وابسته به ارز شناور باشد. در چنین شرایط سختی باز هم نمی‌توانیم قسم بخوریم که دارو درست و به موقع به دست بیمار برسد و سیستم توزیع به راحتی دارو را به بیمار بدهد. گاهی دارو می‌آید اما مدت‌ها در گمرک می‌ماند، نگهداری برخی از این داروها شرایط خاصی دارد. در شرایطی که داروها برای بیماران نادر از نان شب واجب‌تر است اما قطعا در روند تامین، کمبود دارو هم به وجود می‌آید.

وی درباره اقداماتی که برای شناسایی بیماران نادر انجام می‌شود، گفت: ممکن است تیم درمانی به دلیل کم‌تر بودن تعداد بیماران نادر، تجربه کمتری در شناسایی آنها داشته باشند، به همین دلیل مبادرت به چاپ و نشر سه جلد اطلس بیماری نادر کردیم و جلد چهارم نیز در دست چاپ است که برای پزشکان با عکس رنگی توضیح داده‌ایم و تفسیر کرده‌ایم تا کادر درمان در این زمینه اطلاعات به‌روزی داشته باشند.

■ نقش غربالگری در جلوگیری از گسترش بیماری‌های نادر

مدیرعامل انجمن بیماری‌های نادر، با تاکید بر لزوم افزایش اطلاعات جدید پیرامون درمان بیماری‌های نادر بیان کرد: همه چیز که اطلاعات قدیمی قبلی نیست؛ به هر حال علم در حال پیشرفت است و موضوعی که به شدت مورد تاکید ما قرار دارد موضوع غربالگری است. غربالگری یک گام اساسی در هر جامعه است تا از بروز و گسترش بیماری نادر از ابتدا جلوگیری شود. مشاوره‌های پیش از ازدواج و غربالگری‌های حین بارداری بسیار مهم است. با این اقدامات می‌توان نسبت به جلوگیری از تولد فرد بیمار جلوگیری کرد تا هم او در طول زندگی رنج نکشد و هم اقتصاد جامعه و خانواده درگیر نشود. غربالگری در تمام دنیا حرف اول را می‌زند به‌خصوص آنکه فردی در خانواده‌اش بیماری نادر داشته باشد. توصیه ما این است که ازدواج و به دنبال آن بارداری در سنین بالا انجام نشود و همچنین مصرف دارو در دوره بارداری حتما با مشورت پزشک باشد که تاثیری بر جنین نداشته باشد. وی افزود: اگر سابقه تولد فرزندی با بیماری نادر در خانواده زوجین وجود داشته باشد، حتما باید تست‌های ژنتیک و غربالگری انجام دهند که از سرچشمه مانع بروز بیماری‌ها شویم. نباید شناسایی رها شود تا مثلا کودک به دوران مدرسه برسد و بعد اقدامات ما آغاز شود. از طرفی غربالگری حتی باید پس از تولد هم ادامه یابد چون ممکن است کودک متولد شود اما هنوز بیماری نادر خود را نشان ندهد. در مرحله بعد در هنگام ورود به مدرسه هم می‌توان غربالگری و شناسایی بیماران را انجام داد تا کودکی که به بیمار بودنش مشکوک هستیم، در مراجعه به بنیاد بیماری‌های نادر مورد بررسی رایگان قرار گیرد تا اگر بیماری تشخیص داده شد، اقدامات درمانی آغاز شود. بیماری‌ها در دنیا به دو دسته بیماری شایع و بیماری نادر تقسیم می‌شوند و دیگر چیزی به اسم بیماری خاص، صعب‌العلاج و... نداریم. هدف ما افتراق بیماری شایع از نادر است.

مدرس گردشگری نجومی و عضو کمیته نجوم در گفت‌وگو با «جهان‌صنعت» اعلام کرد

گردشگری نجومی بر مدار صعود

نادر نینوایی– در بیست سال اخیر به مرور ستاره‌شناسی آماتوری به یکی از شاخه‌های پرطرفدار صنعت گردشگری تبدیل شده و تحت عنوان گردشگری نجومی طرفداران خاص خود را پیدا کرده است.

باتوجه به علاقه روزافزون مردم به آسمان شب و ستاره‌شناسی، نجوم آماتوری حالا دیگر از حوزه علم خارج شده و تبدیل به بخش جدایی‌ناپذیر از صنعت گردشگری شده است.

نظر به ظرفیت بالای گردشگری نجومی در جذب گردشگر، امروزه بسیاری از دولت‌ها به این نوع از گردشگری توجه مضاعفی دارند و شرایط را برای ورود سرمایه‌گذاران حوزه گردشگری تسهیل و فراهم می‌کنند.

برای آنکه بتوانیم اطلاعات دقیقی از وضعیت گردشگری نجومی در کشور داشته باشیم با کاظم کوکرم، منجم آماتور، که سال‌هاست مدرس نجوم به راهنمایان گردشگری است مصاحبه‌ای ترتیب دادیم. مشروح مصاحبه «جهان‌صنعت» با این عضو کمیته نجوم و اخترفیزیک باشگاه دانش‌پژوهان جوان در خصوص گردشگری نجومی در پی می‌آید.

■ **گردشگری نجومی چیست و در یک تور رصدی گردشگران را به چه نوع مناطقی می‌برند و چه اطلاعاتی به گردشگران در خصوص آسمان شب ارائه می‌شود؟**

گردشگری نجومی یکی از شاخه‌های گردشگری طبیعت یا اکوتوریسم است که هدف آن سفر به مناطقی است که آسمان پرستاره‌ای داشته باشد و بتوان به دور از آلودگی نوری شهرها شاهد این آسمان پرستاره باشیم. همچنین می‌توانیم برای گردشگری نجومی به جاهایی سفر کنیم که به امکانات رصدخانه‌ای دسترسی داشته باشیم و بتوانیم این امکانات را در اختیار مردم قرار دهیم. عمده رصدخانه‌ها در دنیا شرایط میزبانی علاقه‌مندان را ندارند و برای این کار طراحی نشده‌اند. از سوی دیگر یکسری رصدخانه‌ها و به خصوص آسمان‌نماها را داریم که به این دلیل طراحی شده‌اند که مردم را با آسمان شب آشنا کنند و در شهرها مستقرهستند.

زمانی که از گردشگری نجومی حرف می‌زنیم بیشتر منظورمان آن مدل از گردشگری نجومی است که در خارج از شهر انجام می‌شود. یعنی شما به یک منطقه بکر طبیعی در کویر و یا به یک منطقه کوهستانی سفر می‌کنید و شاید آنجا کمپ بزنید و آسمان پرستاره را در بالای سرتان تماشا می‌کنید.

در حال حاضر دسترسی به آسمان پرستاره برای بسیاری از مردم دنیا غیرممکن است و نزدیک به ۹۰درصد جمعیت جهان هیچ‌وقت نتوانسته‌اند آسمان واقعی و پرستاره را ببینند. گردشگری نجومی به عنوان یکی از شاخه‌های اکوتوریسم می‌تواند شرایط سفر به مناطق خاص را برای گردشگران فراهم کند و افزون بر آن فرصت تماشای آسمان پرستاره را در یک شب آرام به علاقه‌مندان می‌دهد.

■ **معمولا در برنامه‌های گردشگری نجومی چه اطلاعاتی ارائه می‌شود و در خصوص چه چیزهایی صحبت می‌شود؟**

بیشتر مردم دوست دارند که اسامی ستاره‌ها را بدانند و متوجه شوند ماهیت ستاره‌ها چیست و چقدر از ما فاصله دارند. مردم همچنین دوست دارند صورت‌های فلکی مثل دب اکبر و دب اصغر را که همیشه نامشان را شنیده‌اند بتوانند در آسمان پیدا کنند و یا ستاره قطبی را در آسمان تشخیص دهند.

در اینطور شب‌ها، کارشناسی که راهبر تور است به مردم کمک می‌کند چشم غیرمسلح شناخت (کلی) نسبت به آسمان شب پیدا کنند. افزون بر این معمولا در این نوع تورها تلسکوپی نیز وجود دارد که به کمک آن گردشگران می‌توانند سیاره‌ها، ماه، سحابی‌ها، کهکشان‌ها و اجرام اعماق آسمان را بستگی به میزان تاریکی آسمان، قدرت تلسکوپ و مهارت کارشناس دیده و توضیحاتی در خصوص آن دریافت کنند. به این ترتیب می‌توان آدم‌ها را برای یک شب هم که شده از زندگی عادی جدا کرده و آنها را با زیبایی‌ها آسمان شب بیشتر آشنا کرد.

■ **جایگاه تورهای نجومی و تورهای رصدی در صنعت گردشگری کشورمان چگونه است؟**

تقریبا در دو دهه اخیر اقبال به این نوع گردشگری در کشور ما خیلی افزایش پیدا کرده است. البته در دو سال اخیر به خاطر کرونا این تورها خیلی کم برگزارشده و یا اصلا برگزار نشده است. با این وجود در دو دهه اخیر به عنوان بخش جنبی خیلی از تورهای طبیعت که در مقاصد کویری و کوهستانی برگزار می‌شده، گزینه شب دیده شده است.

معمولا شب زمانی است که تور برای مسافر برنامه‌ای ندارد، لذا گردشگری نجومی گزینه‌ای است که آژانس‌های مسافرتی می‌توانند به عنوان یک مزیت رقابتی نسبت به رقبای خود داشته باشند. مسافر وقتی که در تور شرکت می‌کند دوست دارد که از زمانش استفاده مطلوبی داشته باشد.

■ **معمولا برای رصد گردشگران را به کدام مناطق می‌برند؟**

غالب مقاصد ما (برای گردشگری نجومی) در سال‌های اخیر شامل کویر مرنجاب، روستای مصر، کلوت‌های بیابان لوت در استان کرمان و دره ستارگان در جزیره قشم بوده است. همچنین رصدگاه سه قلعه در خراسان جنوبی نیز وجود دارد که معمولا علاقه‌مندان به نجوم در استان خراسان‌رضوی و خراسان‌جنوبی به آنجا می‌روند. در استان سمنان و در نزدیکی دامغان نیز یک خانه نجوم داریم که برای آموزش نجوم به عموم مردم وقف شده است و می‌تواند الگوی خوبی برای واقفان باشد تا مجموعه‌ای ایجاد کنند که عام‌المنفعه باشد و به افزایش آگاهی مردم نیز کمک کند.

خوشبختانه روند (گردشگری نجومی) روند رو به رشدی است و الان در برنامه بسیاری از تورهایی که در حوزه طبیعت برگزار می‌شود گزینه گردشگری نجومی و حضور کارشناس نجوم و تلسکوپ را می‌بینیم. امیدواریم که بعد از فروکش کرونا اقبال به گردشگری نجومی بیشتر شود.

■ **در تورهای نجومی بیشتر جنبه‌های آموزشی ستاره‌شناسی مورد توجه قرار می‌گیرند و یا تاکید بر جنبه‌های تفریحی و گردشگری است؟**

کسی که در یک تور شرکت می‌کند قاعدتا برای تفریح آمده است و قصدش این نبوده که سر کلاس درس بنشیند. با این وجود وقتی درباره نجوم یعنی یک مفهوم نو صحبت می‌کنیم بار آموزشی نیز وجود دارد. اینجا راهنمای تور یا کارشناسی که همراه تور است باید خود را نشان دهد تا حس یک کلاس درس کسالت‌بار را در مسافر ایجاد نکند و موجب شود گردشگر لذت ببرد. باید مسافر را علاقه‌مند کرد تا بخواهد در طول آن شب اطلاعات بیشتری را از آسمان شب به دست آورد. بنابراین جنبه‌های تفریحی و آموزشی باید توامان در نظر گرفته شود ولی جنبه تفریحی پررنگ‌تر است.

■ **آیا تورهای خانوادگی برای رصد شبانه و ارائه خدمات گردشگری نجومی به کودکان و نوجوانان وجود دارد و آیا در هنگام گردشگری نجومی این گروه از افراد نیز مورد توجه قرار می‌گیرند؟**

در بسیاری از قسمت‌های کشور این امکان وجود دارد، برای نمونه در کمپ متین‌آباد در استان اصفهان امکانات خوبی مهیاست؛ یعنی علاوه بر اینکه بسیاری از کمپ‌ها به مقصد آنجا برگزار می‌شود یک کارشناس محلی با تلسکوپ نیز آنجا وجود دارد. در کاروانسرای زین‌الدین مهریز در استان یزد و در کاروانسرای ده‌نمک در نزدیکی گرمسار نیز کارشناس نجومی به همراه تلسکوپ وجود دارد. در واقع خیلی از جاها که امکان اقامت در فضای کویری و دور از شهر را دارند، تجهیزات مربوط به گردشگری نجومی و کارشناسان نجوم را دارند. این امر با توجه به بومی بودن کارشناسان هم سبب ایجاد شغل شده و هم باعث می‌شود علاوه بر پرداختن به ابنیه تاریخی، آثار فرهنگی و طبیعی مقصد، جاذبه گردشگری نجومی نیز ایجاد شود. خوشبختانه در کشور ما برخلاف بسیاری از کشورهای منطقه و کشورهای اروپایی، هنوز آسمان تاریک در مناطقی از کشور قابل دسترس است. هرچند باید در نظر داشته باشیم با افزایش نورپردازی‌های غیراصولی در اطراف شهرها، این فضاهای تاریک دارد محدود و محدودتر می‌شود.

■ **با توجه به اهمیت گردشگری نجومی، چندوقتی است که سازمان فضایی ایران اعلام کرده در نظر دارد در مناطق کویری ایران از قبیل دره ستارگان پارک گردشگری فضایی راه‌اندازی کند، این اتفاق را چگونه می‌بینید و فکر می‌کنید سازمان فضایی چه کمکی می‌تواند به پیشرفت گردشگری نجومی کند؟**

آن‌طور که من شنیده‌ام قرار بود در اطراف کاشان شهرک گردشگر فضایی توسعه پیدا کند. قاعدتا در این مورد نقش سازمان‌های دولتی یک نقش تسهیل‌گر است و باید بتوانند قوانین را تسهیل کنند و مشوق‌های انگیزشی ایجاد کنند تا سرمایه‌گذار بیاید و در حوزه گردشگری نجومی سرمایه‌گذاری کرده و آن را توسعه دهد.

سازمان فضایی در دوره ریاست آقای براری سعی کرد نقش فعالی در حوزه گردشگری نجومی داشته باشد و جلساتی با فعالان حوزه برگزار می‌شد و راهکار می‌گرفتند و سعی کردند اقداماتی انجام دهند؛ اما از آنجا که در این زمینه در کشورمان تاکنون کاری انجام نشده برای شروع آن موانع بزرگی سر راه است. باید امیدوار باشیم در دوران مدیریت جدید سازمان فضایی نیز این روند به شکل استاندارد پیش رود و بتوانیم مراکزی را در کشور داشته باشیم که با الگوگیری از «مراکز علم» ساخته شده باشند. به این ترتیب می‌توان امید داشت با بهره‌گیری از کارشناسان آموزش‌دیده و تجهیزات رصد، برنامه صحیحی برای فعالیت مرکز رصدی در تمام طول سال وجود داشته باشد.

خبر

دخالت وزارتخانه‌ها بلای جان گردشگری سلامت

رییس جامعه حرفه‌ای گردشگری سلامت ایران گفت: دخالت‌هایی که در امور گردشگری سلامت می‌شود، بیش از تحریم‌ها به این حوزه آسیب وارد کرده است. حسین نیکونام در گفت‌وگویی در خصوص عوارض تداخل فعالیت وزارتخانه‌ها با یکدیگر در امور گردشگری سلامت اظهار کرد: رفع بنیادین اختلافات وزارت بهداشت، درمان و آموزش پزشکی با وزارت میراث فرهنگی، گردشگری و صنایع‌دستی از جمله انتظاراتی است که از دولت می‌رود تا بتوان در حوزه گردشگری سلامت به بخش خصوصی کمک کرده و شاهد رفع مشکلات این صنعت در کشور بود.

وی افزود: در حال حاضر بخش خصوصی حوزه سلامت بیشترین آسیب را از اختلاف سلیقه و رفتار این دو وزارتخانه متحمل می‌شود. بهتر است وزارت میراث فرهنگی جایگاه حرفه‌ای خود را شناخته و به عنوان متولی صنعت گردشگری کشور پای کار آمده و حوزه بازاریابی را ساماندهی کند. رییس جامعه حرفه‌ای گردشگری سلامت ایران ادامه داد: این در حالی است که هم‌اکنون وزارت بهداشت به صورت مستقیم بازاریابی و از خارج مرزها اقدام به جذب گردشگر سلامت می‌کند؛ در حالی که کار و رسالت اصلی این وزارتخانه تمرکز و نظارت بر ارائه خدمات درمانی و افزایش کیفیت درمان است. نیکونام خاطرنشان کرد: متاسفانه در اکثر بیمارستان‌های دولتی دارای مجوز IPD مشکلات متعدد کمی و کیفی برای ارائه خدمات به گردشگران سلامت خارجی وجود دارد و بهتر است وزارت بهداشت ابتدا وظایف ذاتی خود را تکمیل کرده و سپس به دنبال انجام وظایف سایر وزارتخانه‌ها باشد.

وی دخالت در امور گردشگری را از سوی وزارت بهداشت به شدت آسیب‌زا دانست و گفت: دود این اختلافات و مشکلات به چشم مراکز درمانی خصوصی و شرکت‌های خصوصی این حوزه خواهد رفت. از سوی دیگر شرکت‌ها و دفاتر خدمات گردشگری نیز باید آموزش‌های لازم را دیده و کسانی که در حوزه درمانی مورد تایید وزارت بهداشت هستند را به عنوان مشاور بیماران قرار دهد.

رییس جامعه حرفه‌ای گردشگری سلامت ایران تاکید کرد: این موضوع باید به درستی درک شود که کار بخش خصوصی بازاریابی، جذب ارز و فعالیت اقتصادی است و بخش دولتی بهتر است سیاستگذار، ناظر و دارنده نقش حاکمیتی باشد. باید توجه داشت مشکلات داخلی در امور گردشگری سلامت بیشتر از تحریم‌ها به این بخش آسیب زده است. نیکونام تصریح کرد: وزارت امور خارجه بهتر است همکاری خود را در این حوزه افزایش دهد و جایگاه گردشگری سلامت را پررنگ‌تر ببیند. بهتر است صدور ویزای درمانی به صورت حرفه‌ای به شرکت‌های دارای مجوز گردشگری سلامت سپرده شده تا از آشفتگی موجود در این بخش کاسته شود. همچنین تقاضا دارم تمام دستگاه‌ها و وزارتخانه‌ها به صورت هماهنگ اقدام به همیاری برای رونق حوزه گردشگری سلامت کنند. وی اضافه کرد: متاسفانه در دوران پاندمی کرونا بیش از ۸۰ درصد از ویزاهای درمانی بدون نقش شرکت‌های گردشگری سلامت کشور صادر شده که این اتفاق باعث پررنگ شدن نقش دلالان فرصت‌طلب شده و عملا مراکز درمانی مجاز و شرکت‌های گردشگری سلامت مجاز از چرخه صنعت گردشگری سلامت کشور حذف شده‌اند.

خبر

واکنش زاکانی به منتقدان هتل‌سازی در بوستان‌ها

«جهان‌صنعت»–شهردار تهران از انعقاد تفاهمنامه‌ای با وزارت میراث فرهنگی به‌منظور حل مشکل کمبود هتل در شهر تهران خبر داد. علیرضا زاکانی دیروز در حاشیه مراسم امضای تفاهمنامه شهرداری تهران و بنیاد مسکن انقلاب اسلامی در جمع خبرنگاران، با بیان اینکه بخش عمده‌ای از ۱۸۰ هزار واحد مسکنی که قرار است ساخته شود، از طریق تسهیلات خواهد بود، گفت: این واحدها جزو مسکن‌های بزرگ‌مقیاس نیست بلکه جزو مسکن‌های استطاعت‌پذیر محسوب می‌شود. شهردار تهران تصریح کرد: شهرداری تهران از طریق در اختیار قرار دادن زمین، صدور مجوز و جذب مشارکت مردم شرایطی را فراهم می‌کند که ساخت مسکن صورت گیرد و سهم سازندگان نیز مشخص است تا افرادی که درآمد پایین دارند، بتوانند این مسکن‌ها را تهیه کنند و با بیان اینکه بخشی از این مسکن‌ها به صورت استیجاری به زوج‌های جوان و افرادی که نیاز دارند، اعطا خواهد شد، اظهار کرد: با این اقدامات به دغدغه‌های ما در حوزه مسکن شهروندان رسیدگی خواهد شد. زاکانی در پاسخ به سوالی در خصوص طرح ساخت هتل در بوستان‌های تهران گفت: برخی از افراد آرزوهای خود را بیان می‌کنند و به این موضوع توجه نمی‌کنند که گوینده چه می‌گوید. شهردار تهران با بیان اینکه ۴۴ هزار هکتار فضای سبز پیرامونی و ۱۳ هزار هکتار فضای سبز پارک‌های شهر است، عنوان کرد: هشت نقطه از این ۴۴ هزار هکتار فضای پیرامونی، از سابق مجوز ابنیه بوده تا زیرساخت مراکز رفاهی فراهم شود و این هتل‌سازی، مربوط به بوستان‌های شهر تهران نیست.

زاکانی با بیان اینکه در خصوص داخل شهر بر اساس اقتضائات برای ساخت هتل تصمیم‌گیری خواهد شد، بیان کرد: تعداد هتل‌های شهر تهران نسبت به نیازی که وجود دارد کم است و از این جهت تفاهمنامه‌ای با وزارت میراث فرهنگی منعقد شده تا یک کار جدی در این خصوص انجام شود.

تسری گستره باستان‌شناسی ایران در منطقه

«جهان‌صنعت»– معاون میراث فرهنگی گفت: «باید گستره باستان‌شناسی کشور را برای کاوش، مطالعه و اقدامات عملی فراتر از ایران و به خصوص کشورهای منطقه تسری بدهیم.» علی دارابی قائم مقام وزیر میراث فرهنگی، گردشگری و صنایع‌دستی، در نوزدهمین گردهمایی سالانه باستان‌شناسی ایران گفت: «آشکارسازی حیات فرهنگی انسان و جوامع به عنوان پیام اصلی و دلیل حفاظت از میراث فرهنگی تکلیف خطیری است که حوزه باستان‌شناسی کشور تحت هدایت و سیاستگذاری پژوهشگاه میراث فرهنگی و گردشگری باید آن را به ثمر رساند و نتایج عملی آن را دنبال کند.» قائم مقام وزیر میراث افزود: «سیاستگذاری و مدیریت برای پژوهش هدفمند در عرصه باستان‌شناسی که بتواند توالی روشنی از تاریخ و خط سیر فرهنگی آن را آشکار کند مهم‌ترین انتظاری است که از پژوهشکده باستان‌شناسی داریم و متعاقب آن اینکه پژوهشکده علاوه بر اینکه سکان هدایت تمامی فعالیت‌های باستان‌شناسی کشور را مد نظر داشته باشد تمامی امور زیربنایی و لازم را برای تکمیل چرخه دانشی این حوزه مورد توجه قرار دهد.»

کشف شیئی مربوط به هزاره سوم پیش از تاریخ

«جهان‌صنعت»– دادستان عمومی و انقلاب شهرستان جیرفت در کرمان از کشف یک شیء عتیقه مربوط به هزاره سوم پیش از تاریخ در این شهرستان خبر داد. حسین سلامی خاطرنشان کرد: این شیء یک پیاله از جنس سنگ صابونی به ارتفاع هشت سانتیمتر و قطر دهانه ۱۱ سانتیمتر است و اصالت تاریخی و فرهنگی آن توسط اداره میراث فرهنگی و صنایع‌دستی و گردشگری شهرستان جیرفت تایید شده است. سلامی بیان کرد: بر اساس نظریه کارشناس میراث فرهنگی قدمت شیء کشف‌شده پنج هزار ساله و مربوط به عصر مفرغ است. سلامی از مردم فرهنگ‌دوست شهرستان جیرفت خواست هر کجا با افراد سودجو و قاچاقچیان عتیقه روبه‌رو شدند مراتب را به پلیس اطلاع دهند. گفتنی است تاراج گسترده میراث ملی و تاریخی کشورمان در دهه ۱۳۸۰ شمسی در جیرفت با انتقادات فراوانی روبه‌رو شده بود.

سفر نوروزی به شرط واکسیناسیون کامل

«جهان‌صنعت»–سخنگوی ستاد ملی مقابله با کرونا گفت: با توجه به مهار نسبی موج ششم کرونا در شرایط کنونی، سفرهای نوروزی به شرط واکسیناسیون کامل انجام می‌شود. عباس شیراوژن در یک توئیت نوشت: هموطنان عزیز می‌توانند برای سفرهای نوروزی به شرط واکسیناسیون کامل (مگر به دلیل عدم گذشت فاصله زمانی سه ماه با دوز قبلی) برنامه‌ریزی کنند. وی خاطرنشان کرد: این تصمیم مشروط به عدم اوج‌گیری مجدد بیماری است و چنانچه شیوه‌نامه‌های بهداشتی رعایت نشود و بیماری مجدد اوج بگیرد در مورد سفرها تصمیم گرفته خواهد شد. بر اساس آخرین نقشه رنگ‌بندی کرونایی کشور ۱۸۴ شهر در وضعیت قرمز، ۱۸۷ شهر در وضعیت نارنجی، ۷۶ شهر در وضعیت زرد و یک شهر نیز در وضعیت آبی قرار گرفته است. پیش از این بهرام عین‌اللهی وزیر بهداشت، درمان و آموزش پزشکی اعلام کرده بود که با تلاش کادر بهداشت و درمان سویه اومیکرون را با تلفات کمتر و موفقیت‌های بیشتر تا حدودی رد کرده‌ایم.

جدول ۲۱۷۵

افقی:
۱- دانشی از فیزیک در بحث برق و رایانه- شاخه‌زدایی
۲- چهار فصل کامل- نشانه‌های تیر- چشمی که به علت بیماری، آب از آن تراود
۳- جایگاه شغلی- دریایی در شمال‌غربی ترکیه- حد فاصل میان دنیا و آخرت
۴- جناح راست- حرف انتخاب‌کنندگان- محرک سنتی اشتها
۵- اسم هموطن آذری‌زبان ما- ساعت نمایش فیلم- قاضی ورزشی- صحن تئاتر
۶- از مرکبات و نقشی بر قالی- عدد و اشعه مجهول- گودی چانه
۷- آشیانه پرنده در زبان عربی- بزرگان برگزیده خداوند- شهری در ایالت کنتاکی
۸- ساکن و بی‌حرکت- موضوع مورد بحث یا بررسی- واحد شمارش کتاب
۹- رمیده و منزجر- به رهن گذاشته شده- از مصالح پرمصرف ساختمانی
۱۰- دستگاه تکرارکننده صوت- ابزار و وسایل- معتبرترین تست ضریب هوشی
۱۱- ضربه و آسیب- توده برف که از کوه ریزد- طرح کوچک ساختمان- عدد به‌هم‌زدنی
۱۲- عضو کابینه دولت- خاک کوزه‌گری- نوعی از حلزون
۱۳- علامت و سمبل- سخن‌چینی کردن- ضعیف و ناتوان
۱۴- رهبر قوم هون- گیاهی برای دام- چهره را سرخ کند
۱۵- آتش قرآنی- بنای تاریخی کنگاور

عمودی:
۱- نامی که همه دارند- کتابی از میرزا محمد رفیع واعظ قزوینی
۲- سهل‌انگار- ورزش معروف هندوان- از اناجیل معتبر
۳- گفتار و بیان- وسیله توزین- سیم برق خودرو
۴- امکان‌پذیر- ضمیر اجتماعی- شجاعت ندارد
۵- نشانه مفعول صریح- کتابی نوشته امیل زولا- عزم سفر دارد- میم انگلیسی
۶- تصور و خیال- علم ستاره‌شناسی- به رو خفته
۷- درس‌آموزی- حکیم مشهور معاصر سلیمان نبی- سرازیری
۸- ویرگول- سرخرگ اصلی بدن مهره‌داران- سبزه‌زار
۹- واحد شمارش شتر- رود مرزی غرب کشور- شهری در جزیره سیسیل ایتالیا
۱۰- دشنامگو- فریاد تحسین- رود استان مازندران
۱۱- جشنواره فیلم فرانسه- فیلسوف فرانسوی و صاحب اثر قرارداد اجتماعی- فلز نقره‌ای رنگ و صیقل‌پذیر- علامت جمع فارسی
۱۲- مژده‌دهنده- از ضمایر پیوسته جمع- رگ دل
۱۳- نام چند شاه در انگلستان- شهر استانی در شمال غربی کشور- از غذاهای ژاپنی
۱۴- راز نهفته- از محلات قدیمی تهران- فیلسوف و ریاضیدان فرانسوی قرن هفدهم، کتاب تفکرات از آثار اوست
۱۵- نامرادی در جهان باید ز شمع آموختن / ..... بزم دیگران آموختن (اهلی شیرازی)- سطح و ظاهر ساختمان

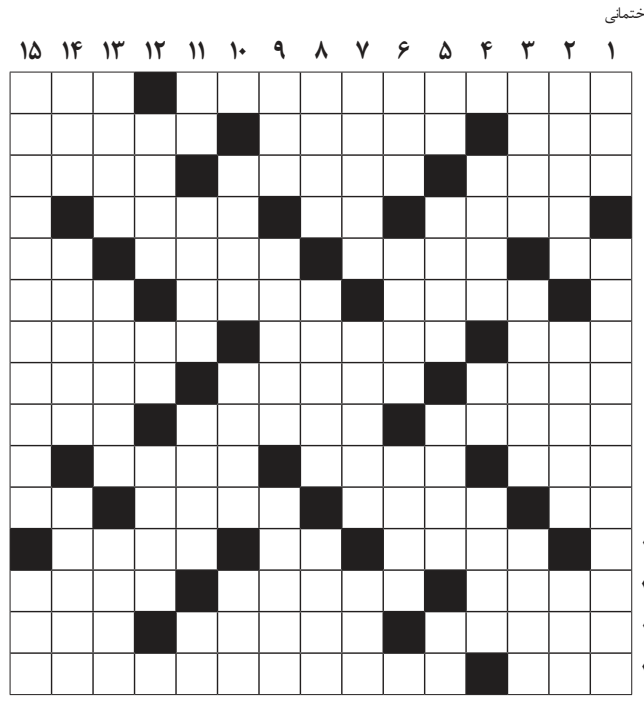

سودوکو ساده ۷۶۰

زمان پیشنهادی: ۲۰ دقیقه

قانون‌های حل جدول سودوکو:
۱- در هر سطر و ستون باید اعداد یک تا ۹ نوشته شود. بدیهی است که هیچ عددی نباید تکرار شود.
۲- در هر مربع ۳×۳ اعداد یک تا ۹ باید نوشته شود و در نتیجه هیچ عددی نباید تکرار شود.

۳		۷			۵			
	۹	۶			۸			۳
					۶	۴	۲	۷
	۸	۲		۵				
۱			۸		۴			۵
				۲		۸	۳	
۷	۵	۱	۴					
			۵			۳	۷	
			۷			۱		۸

سودوکو سخت ۷۶۱

زمان پیشنهادی: ۴۰ دقیقه

		۵		۲	۴		۶	
			۱			۲	۵	
	۷		۳			۱		
۶		۲			۱			
۱				۴				۶
			۶			۳		۲
		۴			۳		۷	
	۶	۹			۵			
	۲		۴	۶		۸		

سودوکو

سودوکو Sudoku یک واژه ترکیبی ژاپنی به معنای عددهای بی‌تکرار است و امروزه به جدولی از اعداد گفته می‌شود که به عنوان یک سرگرمی رایج در نشریات کشورهای مختلف به چاپ می‌رسد.

حل سودوکو ساده

۲	۳	۷	۴	۱	۵	۹	۸	۶
۵	۶	۸	۹	۳	۷	۲	۱	۴
۹	۴	۱	۲	۸	۶	۵	۷	۳
۳	۱	۲	۷	۶	۸	۴	۹	۵
۸	۹	۶	۵	۴	۲	۷	۳	۱
۴	۷	۵	۳	۹	۱	۸	۶	۲
۱	۲	۹	۸	۵	۳	۶	۴	۷
۶	۵	۴	۱	۷	۹	۳	۲	۸
۷	۸	۳	۶	۲	۴	۱	۵	۹

حل سودوکو سخت

۵	۴	۲	۶	۹	۸	۱	۷	۳
۹	۷	۳	۴	۱	۵	۸	۲	۶
۶	۱	۸	۳	۷	۲	۹	۴	۵
۲	۶	۴	۵	۳	۱	۷	۸	۹
۳	۹	۱	۲	۸	۷	۵	۶	۴
۸	۵	۷	۹	۴	۶	۲	۳	۱
۴	۸	۶	۷	۵	۹	۳	۱	۲
۷	۲	۹	۱	۶	۳	۴	۵	۸
۱	۳	۵	۸	۲	۴	۶	۹	۷

جواب جدول شماره ۲۱۷۴

	۱	۲	۳	۴	۵	۶	۷	۸	۹	۱۰	۱۱	۱۲	۱۳	۱۴	۱۵
۱	ج	ن	ا	ب	■	گ	ر	ش	ا	س	ب	ن	ا	م	هـ
۲	و	س	و	س	هـ	■	د	م	هـ	■	ا	ت	ش	ز	ا
۳	■	ب	ا	ا	د	ب	■	س	ا	خ	ت	ا	ر	■	ی
۴	س	ی	■	ک	ن	د	ر	■	ر	ا	ی	ج	■	ک	ف
۵	ن	ت	ن	■	گ	ا	م	ا	■	ت	ک	■	ی	هـ	و
۶	ت	ع	ص	ب	■	هـ	ل	ی	و	م	■	ک	ا	ک	ل
۷	ک	ا	ر	ا	ن	هـ	■	ر	ا	هـ	ب	ل	د	■	ک
۸	ی	م	■	ر	پ	■	م	ا	ل	■	ن	ی	■	خ	ن
۹	ت	■	ف	ق	ر	ا	هـ	ن	■	ن	ا	ک	ا	و	ت
۱۰	س	و	ل	هـ	■	ت	م	س	ا	ح	■	ا	ن	ش	ا
۱۱	و	ر	ق	■	ن	و	■	ل	د	و	د	■	ت	ن	ک
۱۲	ن	س	■	م	م	س	ک	■	ن	س	خ	هـ	■	و	ت
۱۳	و	■	ا	ر	و	ا	ن	ا	■	ت	ا	ز	گ	ی	■
۱۴	ی	ا	ر	ا	ن	■	ی	ل	هـ	■	ن	ی	ا	س	ر
۱۵	س	ل	س	ل	هـ	چ	ن	ب	ا	ن	■	ل	هـ	ی	ب

طراح: محمود کیمیایی

روزنامه اقتصادی، اجتماعی و فرهنگی
شماره ۴۹۵۷
جهان صنعت
۸ اسفند ۱۴۰۰ | ۲۵ رجب ۱۴۴۳ | ۲۷ فوریه ۲۰۲۲
عضو انجمن صنفی روزنامه‌های غیر دولتی و تعاونی مطبوعات
پایان نامه | یک شنبه
آیین نامه اخلاق حرفه‌ای http://www.jahanesanat.ir

■ صاحب امتیاز و مدیر مسوول: محمدرضا سعدی
■ تلفن تحریریه: ۸۸۰۴۲۳۵۸، ۸۸۰۵۰۸۹۳، ۸۸۰۶۰۳۱۷
■ نمابر: ۸۸۲۱۰۷۵۳
■ تلفن سازمان آگهی‌ها: ۸۸۰۵۰۶۸۴، ۸۸۰۵۰۲۸۶
■ نشانی: خیابان شیخ بهایی جنوبی، روبه‌روی مسجد بقیه‌الله- بن‌بست سامان- پلاک ۴
■ شماره پیامک: ۳۰۰۰۸۳۸۸
■ روابط عمومی: ۸۸۰۳۹۸۹۴
■ لیتوگرافی و چاپ: ایرانچاپ

www.jahanesanat.ir | jahan1383@yahoo.com

خبر

انتشار آگهی‌های تبلیغاتی در مطبوعات مشمول مالیات نمی‌شود

«جهان صنعت»-نمایندگان مجلس شورای اسلامی تصویب کردند که روزنامه‌ها و نشریات برای چاپ و انتشار آگهی‌های تبلیغاتی در سال آینده از پرداخت مالیات بر ارزش‌افزوده معاف شوند.نمایندگان مجلس شورای اسلامی در جلسه علنی صبح دیروز و در جریان بخش درآمدی لایحه بودجه سال ۱۴۰۱، بند الحاقی ۸ تبصره ۶ را تصویب کردند. بر این اساس، تبلیغات کالاها و خدمات داخلی در روزنامه‌ها و نشریات در سال ۱۴۰۱ مشمول حکم جزء (۳) بند(ب) ماده(۹) قانون مالیات برارزش افزوده نمی‌باشد.

در صدر ماده ۹ قانون مالیات بر ارزش افزوده معافیت‌های مالیاتی و عوارض برای عرضه کالاها و ارائه خدمات پیش‌بینی کرده است؛ در جزء ۲ بند ب این ماده آمده است: «خدمات زینک، چاپ، انتشار روزنامه اعم از کاغذی یا الکترونیکی، کتاب، نشریه و خدمات نشر و توزیع آنها به استثنای موسسات کمک آموزشی و کنکور و هرگونه تبلیغات کالاها و خدمات داخلی در روزنامه‌ها و نشریات.»

سینما

برندگان بزرگ جوایز سزار فرانسه

«جهان صنعت»- آیین چهل‌وششمین دوره جوایز آکادمی فیلم فرانسه (سزار) با موفقیت دو فیلم «توهمات گمشده» و «آنت» به کار خود پایان داد.

مراسم چهل و ششمین دوره جوایز آکادمی فیلم فرانسه (سزار) موسوم به اسکار سینمای فرانسه در پاریس برگزار شد و فیلم «توهمات گمشده» ساخته «زاویر جیانولی» موفق به کسب جایزه بهترین فیلم، فیلمنامه اقتباسی، فیلمبرداری، بهترین بازیگر مرد (وینسنت لکلاست)، طراحی صحنه، طراحی لباس و همچنین بهترین بازیگر مرد نوظهور (بنجامین وواسین) شد تا برنده بزرگ مهم‌ترین جایزه سال سینمای فرانسه نام گیرد.

فیلم «آنت» ساخته «لئو کاراکس» با بازی «آدام درایور» و «ماریون کوتیار» نیز جوایز بهترین کارگردانی، موسیقی متن، صدا، تدوین و جلوه‌های ویژه بصری را به خود اختصاص داد.

جایزه بهترین بازیگر جوایز سزار ۲۰۲۲ نیز به «آساتو دیالا سانا» برای نقش‌آفرینی در فیلم «گسست» ساخته «کاترین کورزینی» رسید. در شاخه بهترین فیلم خارجی‌زبان که فیلم «متری شیش و نیم» ساخته سعید روستایی در کنار فیلم‌های «کوپه شماره ۶» ساخته «یوهو کاسمانن»، «ماشین منو بران» ساخته «ریوسوکه هاماگوچی»، «اولاین گاو» از «کلی رایکارد»، «بدترین آدم دنیا» به کارگردانی «یوآخیم تریه»، «مادران موازی» ساخته «پدرو آمادووار» و «پدر» از «فلورین زلر» برای کسب جایزه بهترین فیلم خارجی جوایز سزار ۲۰۲۲ رقابت می‌کردند در نهایت فیلم «پدر» موفق به کسب جایزه شد.

جوایز فیلم سزار امسال با ادای احترام به «ژان پل بلموندو» ستاره سینمای موج نوی سینمای فرانسه و همچنین «گاسپار اولیل» بازیگر جوان و تازه درگذشته فرانسوی برگزار شد و «کیت بلانشت» نیز جایزه سزار افتخاری را از دستان «ایزابل هوپر» دریافت کرد.

انتقاد شدید دیوید لینچ از پوتین

«جهان صنعت»-دیوید لینچ، کارگردان مطرح آمریکایی به انتقاد شدید از «ولادیمیر پوتین» رییس‌جمهور روسیه به سبب حمله به کشور اوکراین پرداخت.

دیوید لینچ در برنامه روزنامه گزارش آب و هوایی خود که در وب‌سایت یوتیوب منتشر می‌شود، در واکنش به حمله روسیه به کشور اوکراین، صحبت‌های تندی علیه ولادیمیر پوتین رییس‌جمهور روسیه مطرح کرد و گفت: «اگر بتوانم چیزی به آقای پوتین بگویم این است که ما به عنوان یک انسان مسوول این هستیم که چگونه با همنوعان خود رفتار کنیم. و یک قانون طبیعت وجود دارد، قانونی سخت و سریع. هیچ حفره‌ای و هیچ راه گریزی وجود ندارد و این قانون این است: هر چه بکارید، درو خواهید کرد و در حال حاضر، آقای پوتین، شما در حال کاشت مرگ و ویرانی هستید و همه چیز به عهده شماست.» لینچ ادامه داد: «اوکراینی‌ها به کشور شما حمله نکردند. شما به کشورشان حمله کردی و این همه مرگ و ویرانی برمی‌گردد و به دیدارت خواهد آمد. توصیه من به شما این است، خودت را نجات بده. اوکراینی‌ها را نجات دهید، این دنیا را نجات دهید. با همسایه‌های خود کنار بیایید. شروع به ایجاد دوستی کنید. ما یک خانواده جهانی هستیم. دیگر جایی برای این نوع پوچی وجود ندارد. این حمله را متوقف کنید بیایید با هم کار کنیم تا همه کشورهای این دنیا بتوانند در صلح زندگی کنند و مشکلاتی را که با هم داریم حل کنیم. بیایید واقعی شویم.» این کارگردان ۷۴ ساله که از اوایل دهه ۱۹۷۰ وارد وادی فیلمسازی شد، ساخت فیلم‌های موفقی چون «مرد فیل‌نما»، «در قلب وحشی»، «بزرگراه گمشده»، «جاده مالهالند» و همچنین سریال معروف «توئین پیکس» را در کارنامه دارد.

تلنگر

■ منبع: Sanouni Imad / Cartoonmovement

پوتین - بدون شرح

اجرای ۶۸ نمایش در ۲۷ تماشاخانه

از پرویز پرستویی تا فاطمه معتمدآریا

«جهان صنعت»-اعلام ظرفیت ۵۰ درصدی پذیرش مخاطبان در تماشاخانه‌ها، نه تنها به کاهش اجرای عمومی آثار منتج نشد که با حضور ستارگان تئاتر، سینما و موسیقی شاهد گرم تنور اجراهای نمایش نیمه اسفند ماه با میزبانی ۲۷ تماشاخانه از ۶۸ اثر نمایشی در پایتخت هستیم. همزمان با ورود به نیمه اسفند ماه ۱۴۰۰ از مهم‌ترین رویدادها و اتفاقات تئاتری می‌توان به محوریت و مرکزیت حوزه فعالیت هنرمندان تئاتر به واسطه فصل اجراهای عمومی آثار تئاتری در تماشاخانه‌های کشور اشاره کرد.

از ۲۶ بهمن‌ماه و بعد از پایان یافتن جشنواره چهلم تئاتر فجر، به سبب قرار گرفتن پایتخت و بسیاری از دیگر استان‌های کشور ذیلِ چترِ موجِ ششم ویروس کرونا و شیوع سویه جدیدِ این ویروس موسوم به اومیکرون اعلام شد که سالن‌ها و تماشاخانه‌های کشور با ظرفیت ۵۰ درصدی در پذیرش مخاطبان می‌توانند میزبان اجراهای نمایشی باشند.

وقوع این اتفاق این شائبه را در ذهن ایجاد کرد که ممکن است با بازگشت محدودیت‌ها در پذیرش ظرفیت مخاطبان؛ حتی باوجود افزوده‌شدن سالن‌های درگیر این جشنواره به صف مجدد اجرای عمومی آثار نمایشی؛ با کاهش تولید آثار و ارائه آن به مخاطبان مواجه باشیم اما درست در نقطه مقابل؛ حتی با وجود کاهش ظرفیت پذیرش مخاطبان به ۵۰ درصد، شاهد حضور فوج فوج چهره‌های سرشناس تئاتر و ستارگان سینما در صحنه‌های نمایشی پایتخت هستیم و این خود نشان‌دهنده گرما و استقبال ویژه از سوی هنرمندان تئاتر در ارائه آثار نمایشی و اجرای عمومی آن آثار به مخاطبان است. به‌گونه‌ای که طی ایام پیش رو ۲۷ تماشاخانه دولتی و خصوصی در پایتخت از ۶۸ نمایش میزبانی می‌کنند.

آنچنان که گفته شد در فصل گرم اجراهای تئاتری نیمه اسفند ماه ۱۴۰۰ شاهد حضور و بازگشت ستارگان شناخته‌شده عرصه تئاتر چون فاطمه معتمدآریا، افسانه ماهیان، اشکان خطیبی، نغمه ثمینی، رامبد جوان، پرویز پرستویی، رحیم نوروزی، مسعود کرامتی، شبنم قلی‌خانی، امیرعلی دانایی، مرتضی عقیلی، صدرالدین زاهد، سعید داخ... و اجرای متون نویسندگان بزرگی چون بهرام بیضایی، زنده‌نام حسین پناهی، زنده‌نام فروغ فرخزاد، زنده‌نام محمود استادمحمد، ویلیام شکسپیر، آرتور میلر، آگوست استرینبرگ، فدریکو گارسا لورکا، ماتئی ویسنی‌یک، مارگریت دوراس، آنتوان چخوف، شون اوکیسی، کوبو آبه... هستیم. البته حضور حجت اشرف‌زاده خواننده سرشناس موسیقی پاپ کشور در همراهی با یکی از آثار نمایشی نیز به نوبه خود جذابیت‌های فصل اجراهای تئاتری اسفند ماه ۱۴۰۰ را بیش از پیش افزایش داده است.

■ **میزبانی تئاترشهر از تَرَقُّب، خانه سیاه است، احتمالات و بی‌خوابی**

نمایش تَرَقُّب به نویسندگی مسعود شامی با طراحی و کارگردانی مشترک مسعود شامی، میلاد خرم در سالن قشقایی مجموعه تئاترشهر به مدت زمان ۵۰ دقیقه از ساعت ۱۹:۳۰ میزبان مخاطبان تئاتر است. نمایش احتمالات به نویسندگی و کارگردانی علی شمس در سالن چهارسو مجموعه تئاترشهر به مدت زمان ۱۰۰ دقیقه از ساعت ۲۰ میزبان مخاطبان تئاتر است.

نمایش احتمالات در چهلمین جشنواره بین‌المللی تئاتر فجر توانست جوایز بخش گریم، طراحی صحنه، بازیگری زن و کارگردانی این رویداد را به خود اختصاص دهد. نمایش خانه سیاه است اثری در باب اشعار، آثار و زندگی زنده‌نام فروغ فرخزاد شاعر نامدار معاصر کشورمان به نویسندگی و کارگردانی محسن اردشیر با مدت زمان ۶۰ دقیقه همه روزه به جز شنبه‌ها ساعت ۱۹ در سالن اصلی مجموعه تئاترشهر به صحنه می‌رود.

نمایش بی‌خوابی به نویسندگی و کارگردانی سعید هاشمی‌پور در سالن سایه مجموعه تئاترشهر به مدت زمان ۸۰ دقیقه همه روزه به جز شنبه‌ها، ساعت ۱۹:۱۵ به استقبال مخاطبان می‌رود.

■ **ایرانشهر با چهار نمایش ژپتو، توفان، بچه و ارور ۴۰۴**

نمایش ژپتو به نویسندگی و کارگردانی اوشان محمودی در سالن استاد ناظرزاده کرمانی تماشاخانه ایرانشهر به مدت زمان ۶۰ دقیقه از ساعت ۱۸:۱۵ میزبان مخاطبان تئاتر است. در خلاصه این اثر نمایشی که روایتی متفاوت از داستان آشنای پینوکیو به مخاطب ارائه می‌دهد آمده: پینوکیو هیچ‌وقت یک عروسک نبود و حتی ژپتو نه نجار بود نه عروسک‌ساز. اون فقط یه پدر... نه، نه! یه بابا...؛ اونم نه، اون یه انسان معمولی با عادتی خاص بود که...

نمایش بچه به نویسندگی نغمه ثمینی و کارگردانی افسانه ماهیان در سالن استاد سمندریان تماشاخانه ایرانشهر به مدت زمان ۸۰ دقیقه از ساعت ۲۰:۴۵ میزبان مخاطبان تئاتر است. نمایش بچه از جمله آثاری است که زمستان ۹۸ به صحنه رفت و هنوز یک هفته از اجرایش نگذشته بود که سالن‌های تئاتر به دلیل همه‌گیری کرونا تعطیل شدند و اجرای آن در تالار چهارسوی مجموعه تئاترشهر ناتمام ماند. نمایش بچه پنجمین همکاری نغمه ثمینی و افسانه ماهیان است که با بازی مهران نائل، شیوا فلاحی و فاطمه معتمدآریا به صحنه خواهد رفت.

نمایش توفان به نویسندگی ویلیام شکسپیر با بازنویسی باقر سروش، طراحی و کارگردانی مصطفی کوشکی با مدت زمان ۱۰۰ دقیقه همه روزه به جز شنبه‌ها ساعت ۲۰:۱۵ در سالن استاد ناظرزاده کرمانی تماشاخانه ایرانشهر به صحنه می‌رود. نمایش ارور ۴۰۴ به نویسندگی، طراحی و کارگردانی عباس جمالی در سالن استاد سمندریان تماشاخانه ایرانشهر به مدت زمان ۱۲۰ دقیقه از ساعت ۱۸ میزبان مخاطبان تئاتر است.

■ **استقبال خانه هنرمندان از دراماتورژ و با ریتم برف پاک‌کن**

■ ایرنا

نمایش دراماتورژ به نویسندگی سهند خیرآبادی با طراحی و کارگردانی محمد نژاد در سالن استاد انتظامی خانه هنرمندان به مدت زمان ۵۰ دقیقه همه روزه به جز شنبه‌ها، ساعت ۱۹ به استقبال مخاطبان می‌رود. نمایش با ریتم برف پاک‌کن به نویسندگی میلاد اخگر با طراحی و کارگردانی محمدحسین زیکساری در سالن استاد انتظامی خانه هنرمندان به مدت زمان ۶۰ دقیقه همه روزه به جز شنبه‌ها، ساعت ۲۰:۳۰ به استقبال مخاطبان می‌رود.

■ **میزبانی مهرگان از انسان نیک، قهرمان‌های پوشالی، سمفونی مرگ**

نمایش انسان نیک به نویسندگی برتولت برشت، ترجمه مسعود زارعی و کارگردانی مسعود جهان‌دیده در سالن شماره ۱ خانه نمایش مهرگان به مدت زمان ۸۵ دقیقه همه روزه به جز شنبه‌ها، ساعت ۲۰:۳۰ به استقبال مخاطبان می‌رود. نمایش قهرمان‌های پوشالی به نویسندگی شان اوکیسی و کارگردانی علی سهیلی با مدت زمان ۷۰ دقیقه همه روزه به جز شنبه‌ها ساعت ۱۹ در سالن شماره ۲ خانه نمایش مهرگان به صحنه می‌رود. نمایش سمفونی مرگ به طراحی و کارگردانی داریوش رضوانی در سالن شماره ۱ خانه نمایش مهرگان به مدت زمان ۶۰ دقیقه همه روزه به جز شنبه‌ها، ساعت ۲۰:۳۰ به استقبال مخاطبان می‌رود.

■ **مخدوش و چمدان در تماشاخانه اهورا**

نمایش مخدوش به نویسندگی امیرحسین شیخی و کارگردانی ملیکا کیارستمی با مدت زمان ۶۰ دقیقه همه روزه به جز شنبه‌ها ساعت ۱۹ در تماشاخانه اهورا به صحنه می‌رود. نمایش چمدان به نویسندگی کوبو آبه، ترجمه مصطفی دهقان و کارگردانی آریو راقب‌کیانی با مدت زمان ۵۵ دقیقه همه روزه به جز شنبه‌ها ساعت ۲۱ در تماشاخانه اهورا به صحنه می‌رود.

■ **مرگ هیتلر به روایت تلفنچی! و چخوف‌خوانی در تماشاخانه سپند**

نمایش مرگ هیتلر به روایت تلفنچی! به نویسندگی و کارگردانی متین اوجانی در سالن شماره ۲ پردیس سپند به مدت زمان ۷۰ دقیقه از ساعت ۱۹ میزبان مخاطبان تئاتر است. روایات متفاوتی درباره مرگ آدولف هیتلر وجود دارد. اما تلفنچی مقر فرماندهی آلمان نازی، روایت دیگری از مرگ آدولف هیتلر دارد ولی کسی حرف‌های او را باور نمی‌کند... نمایش چخوف‌خوانی زیر نظر نماینده فدراسیون روسیه با طراحی و کارگردانی اشکان خطیبی در سالن شماره ۱ پردیس سپند به مدت زمان ۱۰۰ دقیقه همه روزه به جز شنبه‌ها، ساعت ۲۰ به استقبال مخاطبان می‌رود.

■ **فلزات چکش‌خوار و یقینِ تالار حافظ**

نمایش فلزات چکش‌خوار به نویسندگی و کارگردانی آرش سنجابی در تالار حافظ به مدت زمان ۱۳۰ دقیقه همه روزه به جز شنبه‌ها، ساعت ۱۸ به استقبال مخاطبان می‌رود.پرویز پرستویی تهیه‌کنندگی نمایش فلزات چکش‌خوار را بر عهده دارد و مرتضی عقیلی، صدرالدین زاهد، صبا ایزدپناه، شقایق شوریان، غزال نظر از جمله بازیگران این اثر نمایشی هستند. نمایش یقین به نویسندگی و کارگردانی امیرحسین بختیاری در تالار حافظ به مدت زمان ۶۰ دقیقه همه روزه به جز شنبه‌ها، ساعت ۲۱ به استقبال مخاطبان می‌رود.

واگویه

«جاده»

دکتر سیدجلال ابراهیمی*

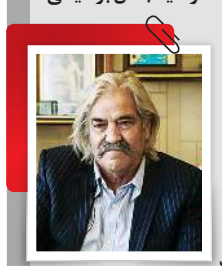

جاده .....
گرسنه عبور است
عبور من و تو
.....
اگر عابر جاده نباشم
جاده می‌میرد
جا پای ما
جاده را زنده نگه می‌دارد
جاده‌ها
کارنامه
پاهای عابران است
رهرو جاده باش
جاده گرسنه
حضور من و توست

* مدیر مرکز مطالعات و پژوهش ایران و ترکیه

تجسمی

معمار ایرانی برنده جایزه جین درو ۲۰۲۲

«جهان صنعت»-جایزه جین درو ۲۰۲۲ برای تقدیر از فعالیت‌ها و همچنین تعهد فرشید موسوی برای تعالی فرآیند معماری و ارتقای نقش موثر زنان در معماری معاصر جهان به این معمار ایرانی-بریتانیایی اهدا شد.موسوی گفته است: «دریافت جایزه جین درو برای من افتخار بزرگی است، جایزه‌ای که به دستاوردهای زنان در عرصه معماری توجه کرده است. الگوهای نسبتا کمی برای زنان در معماری وجود دارد و من معتقدم که این جایزه به آنها اجازه می‌دهد تا در پاسخ به چالش‌های فوری که معماران امروزی با آن مواجه هستند، خلاق‌تر عمل کنند. خواه این چالش‌ها یافتن کاربردهای جدید برای ساختمان‌ها باشد یا پرداختن به تغییرات آب و هوایی برای محافظت از نسل‌های مختلف.» جایزه جین درو توسط مجله انگلیسی Architects' Journal به صورت سالانه و به عنوان بخشی از مجموعه جوایز W که در گذشته به عنوان جوایز زنان در معماری شناخته می‌شد، اهدا می‌شود. آغاز به کار جایزه جین درو حاصل همکاری مشترک میان معماران زن موسسه معماران سلطنتی بریتانیا و شورای هنر انگلیس در سال ۱۹۹۷ بود. اما یک سال بعد به سبب برخی تغییرهای انستیتو هنرهای معاصر لندن کمی دگرگون شد.نام این جایزه از نام معمار مدرنیست و طراح شهری انگلیسی، جین درو گرفته شده است. درو در جنگ جهانی دوم و پس از آن در زمینه ساخت مسکن اجتماعی در کشورهای انگلستان، آفریقای غربی، هند و همچنین ایران فعالیت کرده است. او سال ۱۹۵۵ طراحی ساختمان‌های مسکونی در مسجدسلیمان و طراحی شهری میدان نفتی گچساران در جنوب ایران را انجام داده است. کیت مکینتاش، معمار اسکاتلندی برنده سال ۲۰۲۱ جایزه جین درو بود. از برندگان قبلی این جایزه می‌توان به زاها حدید، دنیس اسکات براون، آماندا لوته و یاسمین لاری اولین معمار زن پاکستانی اشاره کرد.

حراج نسخه NFT نقاشی‌های آبرنگ نلسون ماندلا

«جهان صنعت»-پنج تابلو نقاشی آبرنگ که نلسون ماندلا از دوران زندگی در زندان جزیره روبن کشیده بود، ماه آینده میلادی در قالب نخستین حراج NFT رییس‌جمهوری فقید آفریقای جنوبی در حراجی بونامز به فروش گذاشته می‌شود.ماندلا رهبر و قهرمان مبارزه با آپارتاید بود و ۱۸ سال از حکم ۲۷ سال حبس خود را در زندان جزیره روبن گذرانده بود. او پس از آزاد شدن بخش‌هایی از تضاد و تقابل میان زندان و رهایی را در پنج تابلو آبرنگ به تصویر کشید که قرار است نسخه NFT آنها در حراجی بونامز در قالب مجموعه «جزیره روبن من» به خریداران عرضه شود. ضمن اینکه نسخه دیجیتال نامه موسوم به «انگیزش» ماندلا هم با امضای خود او در این حراجی فروخته شود. هر پنج تابلو نقاشی امضای رهبر فقید آفریقای را دارند.ماندلا در بخشی از نامه «انگیزش» خود چنین نوشته است: «این درست که جزیره روبن زمانی مامن تاریکی بود اما بیرون از دل تاریکی یک روشنایی شگفت‌انگیز هست؛ نوری چنان قدرتمند که نمی‌توان در پس دیوارهای زندان پنهانش کرد، پشت میله‌ها به بندش کشید یا با دریای پیرامون آن را جدا کرد. خیالی‌ترین رویاها هم دست‌یافتنی به نظر می‌رسند اگر ما برای رویارو شدن با چالش‌های زندگی آماده باشیم.»نلسون ماندلا در ۱۹۹۹ به مقام ریاست جمهوری آفریقای جنوبی رسید و سه سال بعد در ۲۰۰۲ قلم در دست گرفت تا روزهای زندانی بودن در جزیره روبن را نقاشی کند. مدیران بونامز برای مجموعه پنج نقاشی و یک نامه ماندلا رقم ۳۴۹۵ دلار در نظر گرفته‌اند و نسخه تکی هر اثر هم ۶۹۹ دلار قیمت خورده است.

ضمن اینکه فقط ۱۰ هزار نسخه دیجیتال هر اثر فروخته و درآمد آن برای نگهداری باغ محل تدفین ماندلا هزینه می‌شود. حراج مجموعه «جزیره روبن من» نلسون ماندلا، رهبر فقید آفریقای جنوبی و قهرمان مبارزه با نژادپرستی و آپارتاید روز نهم مارس در بونامز (پلتفرم نیفتی گیت‌وی) برگزار می‌شود و شش ساعت در فضای مجازی ادامه می‌یابد.