روزنامه اقتصادی صبح ایران

جهان صنعت

ISSN 2252-0767

www.jahanesanat.ir

دوشنبه ۳۰ آبان ۱۴۰۱ ■ ۲۶ ربیع‌الثانی ۱۴۴۴ ■ ۲۱ نوامبر ۲۰۲۲

سال نوزدهم ■ شماره ۵۱۵۱ ■ ۱۶ صفحه ■ قیمت ۵۰۰۰ تومان

امروز؛ بازی بزرگ ایران – انگلیس

۱۶

ارزان‌ترین خانه‌های پایتخت

۱۰

رئیس اتاق بازرگانی ایران بر ضرورت تغییر ریل اداره کشور تاکید کرد

۴۰۰ هزار کسب و کار در معرض نابودی

برنامه هفتم جای طرح آرزوها نیست

۱۲

فعالان معدنی از ممنوعیت و قیمت‌گذاری دستگاه‌های دولتی انتقاد کردند

شکست دخالت دولت در بازار

۹

سرمقاله

نبایدهای حل تنش

رضا صادقیان*

بیش از شصت روز از اعتراض‌های خیابانی گذشته و همچنان تصویری قابل ارائه که امکان اقناع‌سازی را داشته باشد از سوی مسوولان به شهروندان ارائه نشده است. در ادامه همین یادداشت برخی از نبایدهایی که امکان انجام آن حتی در فضای فعلی امکان‌پذیر است خواهد آمد.

ادامه در همین صفحه

نقد روز

درس‌هایی از رفتار باشکوه ماهاتیر محمد

«جهان‌صنعت»- مردان و زنان بالای ۵۰ سال ایرانی علاقه‌مند به سیاست، بارها و بارها نام «ماهاتیر محمد» «سیاستمدار برجسته- و بنابر داوری‌ها معمار مالزی نوین- را شنیده و با آرا و عقاید و کارنامه او آشنا هستند. شمار قابل اعتنایی از کارگزاران نظام جمهوری اسلامی این سیاستمدار سالخورده مالزیایی را به دلیل اینکه خود را دست‌کم در حرف به ویژه در محل‌هایی خاص و مناسبت‌های ویژه ضدآمریکایی نشان می‌داد تحسین کرده و حتی در ایران توسعه با راهبرد وی در کانون توجه بوده است.

ادامه در همین صفحه

یادداشت

نگاهی به پدیده اعتراض‌های اخیر

مجید سلیمی‌بروجنی- نزدیک به هشت ماه از سال ۱۴۰۱ گذشته است. در این مدت اتفاقات زیادی رخ داده و کشور حوادث بی‌شماری را پشت‌سر گذاشته است. بیش از ۵۰ روز است که کم و بیش اکثر اخباری که درباره ایران روی خروجی رسانه‌های داخلی یا خارجی قرار می‌گیرند، زیر سایه اعتراضات خیابانی جمعی از شهروندان این کشورها قرار گرفته است. اعتراضاتی که اکثر تحلیلگران جنس آن و همچنین نقش‌آفرینان اصلی آن را با حرکت‌هایی از این دست، در گذشته متفاوت ارزیابی می‌کنند. برخلاف بسیاری از حرکت‌های اعتراضی دهه‌های پیشین که جوانان و میانسالان داعیه‌دار اصلی حرکت بودند، این‌بار خبر می‌رسد که متوسط سنی معترضان بسیار پایین‌تر بوده و حتی برخی این حرکت را اعتراض نسل «Z» نامیده‌اند. در میان شعارهای امروز معترضان ایرانی اما نماد و نشانه‌ای از اقتصاد به چشم نمی‌خورد. در عوض شعارها مملو از مخالفت با سیاست‌های نادرست و مطالبه آزادی و حق زندگی طبیعی است. با این حال کارشناسان می‌گویند، گرچه اقتصاد آغازگر این حرکت‌های خیابانی نبوده، اما پتانسیل تداوم و گستردگی آن را تقویت کرده و به ویژه در نقاط محروم به یکی از نیروهای اصلی تبدیل شده که جوانان را به خیابان می‌کشاند. به نظر می‌رسد تظاهرات‌کنندگان از احساس ناامیدی نسبت به شکست پی‌درپی دولت‌ها در بهبود اقتصاد به فغان آمده‌اند و خواستار تغییر و بهبود شرایط هستند. بی‌تردید دهه‌ها سوءمدیریت و فساد، تبانی با تحریم‌های فرساینده و زخم‌های کاری حاصل از همه‌گیری، اقتصاد ایران را فلج کرده است. ابرچالش‌های رهاشده به جان معیشت و رفاه و آرامش مردم افتاده، طبقه متوسط برای آنکه به طبقه پایین‌تر سقوط نکند بی‌وقفه در تکاپوست. اما خط فقر ۱۸ میلیون تومانی با کسی تعارف ندارد. از هر پنج نفری که می‌بینید یک نفر به چاه ویل فقر فرو رفته است. اجاره‌بها سر به فلک کشیده و خرید مسکن رویایی دوردست به نظر می‌رسد، محصولات و برندهای باکیفیت، از فروشگاه‌ها محو شده و جای خود را به کالاهای بی‌کیفیت با قیمت‌های نجومی داده‌اند. در این میدان جنگ، کسب‌وکارها هم از تیر و ترکش جان سالم به در نبرده‌اند. گروهی ورشکسته و تعطیل، گروهی دیگر فرسوده و دست و پا بسته از مقررات و مالیات و بگیر و ببند اینترنت روزگار را به تلخی سپری می‌کنند. در برابر این رکود و کساد، بازار سرخوردگی جوانان اما پررونق است. سهم فارغ‌التحصیلان دانشگاهی از بیکاری، مرز ۴۰ درصد را رد کرده است. نقاط عطف زندگی مانند خرید خانه یا ازدواج برایشان به رویایی دست‌نیافتنی تبدیل شده است.

برای بسیاری تنها یک گزینه باقی مانده؛ زندگی را در جای دیگری جست‌وجو کنند و دورنمایی تاریک‌تر از همیشه، موج دیگری از مهاجرت را رقم زده که بیشتر به سونامی شبیه است، نخبگان و غیرنخبگان را با خود می‌برد. شواهد نشان می‌دهد خطر ناآرامی‌های اجتماعی به ویژه در کشورهایی که اقدامات سختگیرانه‌ای دارند یا فاصله طولانی بین اعمال آنها و کاهش تورم وجود دارد، بیشتر خواهد بود.

ادامه در همین صفحه

دیدگاه

رویکرد مشابه در قبال معترضان

صادق زیباکلام*

در موضوع اثرات دوران ۸ ساله آقای احمدی‌نژاد بر وضعیت فعلی ایران، باید کلی‌تر به آن نگاه کرد. معتقدم ریشه‌های عمیق‌تر بحران‌هایی که امروز با آن سر و کار داریم، به خیلی عقب‌تر بازمی‌گردد و فقط محدود به دوران احمدی‌نژاد نمی‌شود.

صفحه ۲ را بخوانید

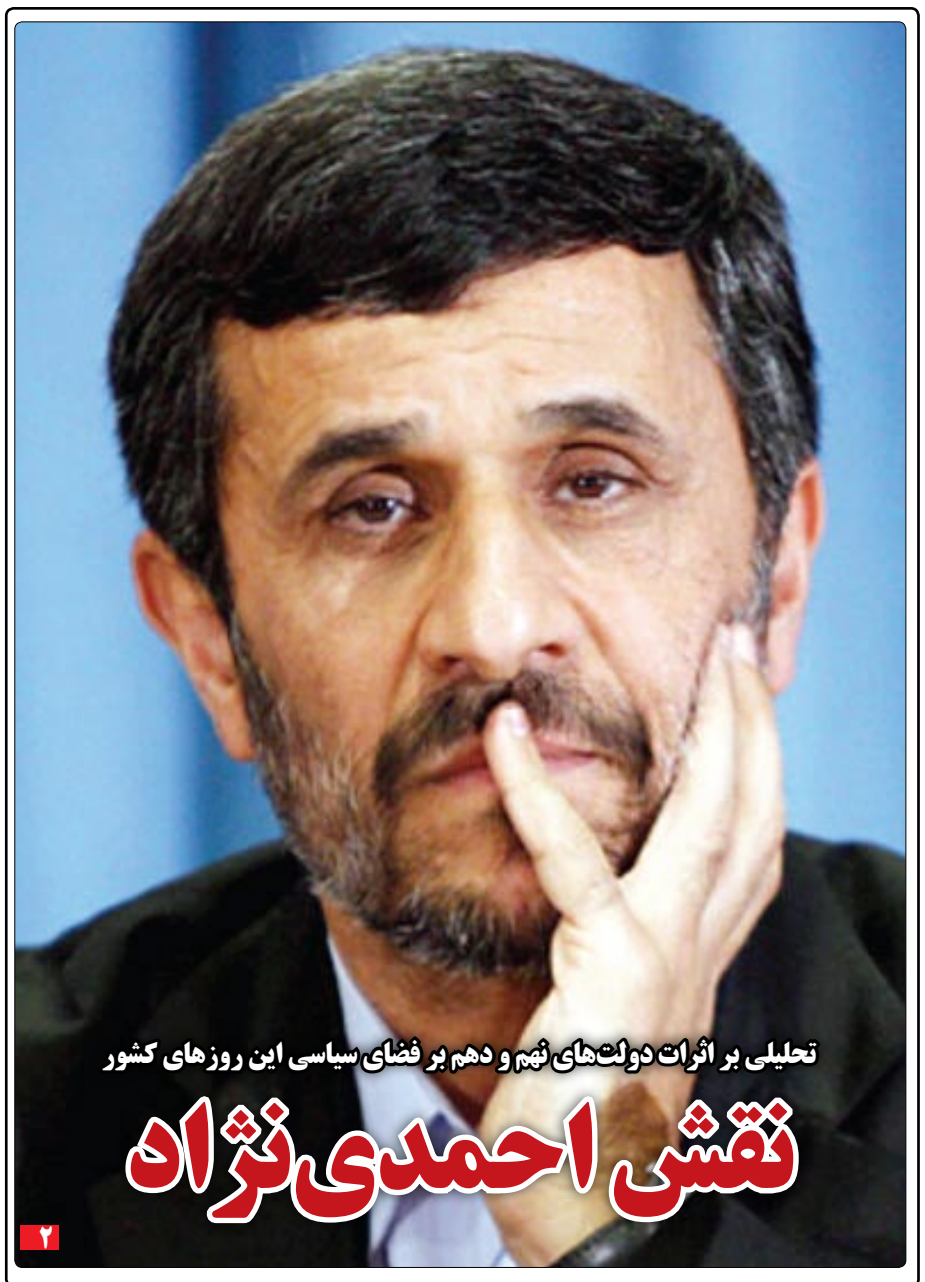

تحلیلی بر اثرات دولت‌های نهم و دهم بر فضای سیاسی این روزهای کشور

نقش احمدی‌نژاد

۲

اثربخشی سیاست جدید بانک مرکزی درباره کنترل نرخ ارز بررسی شد

استقبال سرد از اوراق ارزی

گروه اقتصادی- بازار ارز ایران از ابتدای هفته میزبان اوراق ارزی بانک مرکزی شده است؛ سیاستی که مقامات مسوول از آن به عنوان ابزار کنترل نرخ ارز یاد می‌کنند اما کارشناسان موفقیت‌آمیز بودن آن را منوط به استقبال مردم از خرید این اوراق می‌دانند.

۳

روند حرکت بازار در این روزها چگونه است؟

بورس در انتظار تعادل

گروه بورس- شاخص کل بورس تهران پس از عقب‌نشینی دو روز گذشته، دیروز با جریان خوب معاملات گروه خودرویی آغاز شد. همچنین حاصل کار دادوستدهای دیروز بازار سرمایه افزایش ۱۱ هزار و ۵۵۵ واحدی شاخص کل بود. به نظر می‌رسد جریان الاکلنگی بازار همچنان ادامه دارد و البته هنوز معلوم نیست که چه زمانی بازار به تعادل رو به مثبت و با بازدهی معقول خواهد رسید.

۱۱

«جهان‌صنعت» گزارش ۲۱ هزار «کودک‌آزاری» به اورژانس اجتماعی را بررسی کرد

صدای خاموش کودکان

مهدیه بهارمست- «کودک‌آزاری» در حال حاضر به یکی از معضلات اجتماعی تبدیل شده است. بیشتر کشورها با انواع کودک‌آزاری از جمله جسمی، جنسی، عاطفی و کلامی درگیر هستند و با پیامدهای کودک‌آزاری مقابله می‌کنند. پیمان‌نامه‌ای هم در این باره به وجود آمده است...

۱۴

زخم ناآرامی‌ها بر پیکر گردشگری

گروه فرهنگ و گردشگری- باتوجه به شرایط اخیر کشور در دو ماه گذشته حوزه گردشگری کشور در خواب زمستانی فرو رفته و میزان سفر و گردشگری کاهش قابل ملاحظه‌ای داشته است. کاهش میزان سفر در ایران اما محدود به گردشگران ورودی نیست بلکه مردم کشور خودمان هم در این روزها چندان تمایلی به سفر کردن نشان نمی‌دهند.

۱۵

ادامه سرمقاله

نبایدهای حل تنش

نخست: سخن گفتن با ادبیات تند و تهاجمی در این زمانه نه تنها گره‌ای از مشکلات نمی‌گشاید بلکه وضع را به مراتب تنش‌آلودتر از روزهای قبل خواهد کرد. ادبیات استفاده‌شده از سوی برخی مجریان صدا و سیما، گزارشگران وقایع اقتصادی و اجتماعی به صورت معکوس و دعوت از چهره‌های سیاسی تندخو و لجوج بیش از هر مساله‌ای، ورود قشر خاکستری و منفعلان را به اعتراض‌ها هموار خواهد کرد؛ خصوصا سرمقاله‌نویسانی که چیزی به غیر از تیز کردن نوک قلم بلد نیستند و سکوت کردن در شرایط اضطرار را نیاموخته‌اند. تا این لحظه بسیاری از شهروندان تنها نقش ناظران بدون واکنش را انجام داده‌اند و حتی به غیراز پیگیری خبرها و خواندن گزارش‌ها واکنشی منفی و مثبت نسبت به رخدادها نداشته‌اند. بنابراین چندان دور از ذهن نخواهد بود که این بخش از جامعه با توجه به تغییرات اجتماعی که طی سال‌های گذشته در زندگی آنان رخ داده است به یکباره تکمیل‌کننده بخشی از پازل کنش خیابانی شوند. دقت کردن بیش از اندازه به تعداد حاضران در خیابان‌ها و محله‌ها و حضور در مراسم سوگواری برای این لحظه و درک شرایط پیش‌رو غفلت‌ساز خواهد بود. بنابراین بهترین راه آن است که حداقل رسانه‌های وابسته به نهادهای قدرت از مصاحبه و بازنشر سخنان این افراد که چیزی به غیر از توهین و لجاجت در سیاست‌ورزی نداشته و ندارند و هیچ‌وقت راه میانه‌روی و کاهش تنش را تجربه نکرده‌اند، منع شوند. دوم: پذیرش حداقل‌هایی درباره تغییر رویکردهای حکمرانی و گام برداشتن به سوی «حکمرانی نو»، «اصلاح قوانین» و سیاست‌ورزی جدید برای گام برداشتن به سوی اصلاح سیاست‌ها همچنان در فضای سیاسی دیده نمی‌شود. سخن‌های نسبتا زیادی گفته شده، اما هنوز تحرک کافی صورت نگرفته است. برکناری فرمانده انتظامی زاهدان قطره‌ای است در میان خواسته‌ها. طی روزهای گذشته برخی از چهره‌های صاحب قدرت از قبیل آقایان باهنر، قالیباف، لاریجانی، ضرغامی و ریاست قوه قضاییه از فضایی سخن گفته‌اند که الزام به پذیرش تغییرات و اصلاح رویه‌ها را به ذهن مخاطب متبادر کرده است. اما این سخنان بعضا با نادیده گرفتن از سوی بخش دیگری از قدرت به حاشیه رفته؛ به عنوان نمونه مباحثی که درباره گفت‌وگو و شنیده شدن سخن معترضان بیان و بارها از سوی سایر مسوولان تکرار شد تا امروز نتیجه مشخصی را نمایان نکرده است. در واقع مخاطب دقیقا نمی‌داند با کدام افراد، جریان‌های سیاسی و چهره‌های تاثیرگذار برای کشف راه‌حل و رسیدن به نتیجه مطلوب گفت‌وگو شده و یا قرار است گفت‌وگویی شود؟ مهم‌تر آنکه این نوع گفت‌وگو قرار است به نتیجه‌ای قابل ملموس در زندگی مردم منجر شود و یا از قبیل نشست‌های همفکری مسوولان با خودشان است؟ بنابراین می‌توان گفت، مساله اصلی به پذیرش اصلاح رویکردهای نادرست مربوط است، اینکه مدیران ارشد و تصمیم‌گیران بپذیرند نیازمند اصلاح برخی رویکردها هستیم. در واقع الزام به انجام اصلاحات در حوزه عمل باید صورت بگیرد، نه توقف کردن در سخن و تکرار وعده‌های پرشمار.

سوم: یکی دیگر از نبایدهای حل تنش حذف کلیت تردید، شک و شبهه در باور صاحبان قدرت نسبت به انجام اصلاحات است. همان‌گونه که مکرر از سوی صاحبان نظر و اندیشه بیان شده، انجام اصلاحات، امتیاز دادن به منتقدان و فراهم کردن فضایی برای حضور و فعالیت منتقدان برای قدرت مستقر نه تنها غیرمفید، بلکه کارآمد است. نتیجه یکدست شدن ساختار قدرت و همنشینی افرادی که همانند هم رویدادهای جاری را نظاره‌گر هستند پیش‌روی همگان است. بنابراین ادامه این روش و جلوگیری از ورود سایرین به حلقه‌های تصمیم‌گیری به مراتب آورده‌ای قابل لمس‌تر برای قدرت به همراه خواهد داشت تا زمانه‌ای که شاهد حضور صدها چهره با تفکرات یکسان و غیرکارآمد در نهادهای گوناگون باشیم. بنابراین تغییر رویه‌های اشتباه، عوض کردن سیاستگذاری‌ها و حتی تغافل در حوزه‌های اجتماعی و فرهنگی نه تنها زمینه سست شدن و آسیب‌پذیری ساختار قدرت را فراهم نمی‌کند، بلکه این امکان را برای صاحبان قدرت به وجود می‌آورد که فاصله خود با تغییرات و تحولات جامعه را در مقایسه با گذشته کاهش بدهند.

* کارشناس اقتصادی

ادامه نقد روز

درس‌هایی از رفتار باشکوه ماهاتیر محمد

شاید اگر ماهاتیر محمد می‌خواست، می‌توانست با توجه به مقبولیتی که در میان شهروندان کشورش داشت شرایط را گونه‌ای مدیریت کند که به نوعی رهبر مادام‌العمر مالزی شود.

حالا یا او آنقدر هوشمند و آینده‌نگر بود که این لباس بزرگ را نپوشید تا شهروندان سرزمینش را ناراحت کند یا فضای سیاسی داخلی در مالزی خروشان و جوشان بود و به ماهاتیر محمد اجازه نداد که این آرزوی احتمالی را اجرایی کند. این نخست‌وزیر محبوب دهه‌های پیشین ترجیح داد در سیاست باقی بماند و برای فعالیت خود از شهروندان رای بگیرد. خوشبختی شهروندان مالزیایی بود که چنین شده است و ماهاتیر محمد در هر دوره برای به دست آوردن منصبی در یکی از قوای قانونگذاری یا اجرایی خود را زیرتیغ آرای مردم قرار می‌دهد. تازه‌ترین خبر این است که این سیاستمدار کهنه‌کار نتوانست رای مردم را کسب کند و حزب او در پارلمان آینده حتی یک کرسی هم نخواهد داشت.

رفتار پسندیده و مدرن این سیاستمدار روشن‌بین و نتیجه به‌دست‌آمده از انتخابات پارلمانی مالزی چند نکته دارد که می‌تواند در ایران نیز در کانون توجه قرار گیرد. نکته نخست این است که دگرگونی در اندیشه و رفتار شهروندان یک کشور از یک نسل به نسل دیگر تفاوت خواهد داشت. شاید روزگاری شهروندان مالزی افکار و آرمان‌های ماهاتیر محمد را برای پیشرفت کشورشان قبول داشتند اما نسل تازه مالزی آن رفتارها و آرمان‌های سیاستمدار نامدار کشورشان را قبول ندارد. این یک واقعیت تمام‌عیار و سرسخت است که تغییر نسل و آمدن نسل تازه به صحنه اجتماعی یک سرزمین می‌تواند به تغییرات در دیدگاه‌های اکثریت جامعه منجر شود و یکی از این دگرگونی‌ها نیز کنار گذاشتن سیاستمداری است که به نسل پیشین تعلق دارد. نکته بعدی این است که قانون اساسی مالزی گونه‌ای طراحی شده است که انتخابات آزاد و سالم روشن می‌کند کدام گروه سیاسی بماند و کدام گروه سیاسی برود. برنامه‌های احزاب است که به کسب آرای شهروندان منجر می‌شود و یا آرای شهروندان را از دست می‌دهد. نکته دیگر هوشمندی و متانت سیاسی ماهاتیر محمد است که به رغم بنیانگذاری مالزی نو بر مردم کشورش منت نمی‌گذارد و با سرافرازی به یک سیاستمدار معمولی تبدیل می‌شود و برای رسیدن به کرسی پارلمانی خود را به رای شهروندان می‌سپارد. این گونه می‌شود که مزیت رقابت و آزادی انتخاب در جامعه مالزی آشکار شده و در حال حاضر یکی از کشورهای قابل احترام از نظر سیاسی و دارای قابلیت رقابت اقتصادی محسوب می‌شود.

ادامه یادداشت

نگاهی به پدیده اعتراض‌های اخیر و ریشه‌های آن

نکته مهم دیگر آنکه جامعه، فشارهای اقتصادی را تحمل می‌کند تا زمانی که بداند بهای بحران را همه افراد به طور یکسان و عادلانه پرداخت می‌کنند. در مقابل، تاب‌آوری مردم هنگامی کاهش می‌یابد که ببینند گروهی از پرداخت این بها معاف هستند! مردم بی‌تردید در ازای داشتن برخی آزادی‌ها که حق زندگی معمول را به آنها می‌دهد می‌توانستند در برابر مشکلات اقتصادی تاب بیاورند. اما آنچه ظرف وجودشان را لبریز کرده، تصمیم برای محروم کردن مردم از آزادی انتخاب در سبک زندگی و حتی کسب‌وکار است. از سوی دیگر توافق برجام- امیدی که می‌توانست سوپاپ اطمینان فشارهای اقتصادی باشد- شکسته شده و با آن شکیبایی مردم نیز کاهش یافته است. حرکت‌های خیابانی، خود پیامد برخی اتفاقات دیگر است. فقدان آزادی برای طرح مطالبات مردم، فقدان آزادی برای اعتراضات مسالمت‌آمیز، فقدان رسانه‌های آزاد برای طرح مطالبات مردم و فقدان فضای باز سیاسی برای مشارکت عمومی موجب حرکت‌های خیابان می‌شوند. طبیعی است این اقدام از روی ناچاری است و عوارض منفی آن کم نیست. از نظر رفاهی، سطح رفاه خانوارهای ایرانی به طور متوسط طی دهه ۹۰ حدود ۳۷ درصد کاهش پیدا کرده است و به طور خاص، ۱۰ درصد کم‌درآمدهای کشور با حدود ۳۰ درصد کاهش سطح رفاه مواجه بوده‌اند. تحولات نامطلوب دهه ۹۰ باعث شده است که جمعیت کم‌درآمد کشور به رقم هشداردهنده ۲۳ میلیون نفر برسد که این میزان افزایش هشداردهنده فقط با کوچکتر شدن جمعیت طبقه متوسط اتفاق افتاده است.

این تغییر بزرگ که عمدتا مربوط به سال‌های ۱۳۹۶ به بعد است زمینه مساعدی را برای تنش‌های اجتماعی به وجود آورده است. امروز چه بخواهیم و چه نخواهیم با ورود زودهنگام نسل «Z» به عرصه عمومی مواجه شده‌ایم. تجربه دو ماهه اخیر نشان داده است که با روش‌های سنتی پیشین، این نسل نه توجیه و نه سرخورده می‌شود. علل نارضایتی جامعه هرچه باشد، راه جلب رضایت مردم از حکمرانی خوب می‌گذرد.

فشارهای اقتصادی ممکن است آنقدر آزاردهنده نباشد که تعداد زیادی از مردم را به خیابان بیاورند، اما ترکیب نارضایتی اقتصادی و سیاسی تهدیدی قوی است. برای بازیابی این اعتماد ازدست‌رفته، تغییرات باید عمیق و گسترده باشد و بر تمام جنبه‌های زندگی در ایران تاثیر مشهود بگذارد و این امر با اصلاحات جزئی میسر نمی‌شود؛ سیاستمدار باید نشان دهد که برای پایان دادن به خطاهای پیاپی، اراده و عزم جدی دارد.

انالله و انا الیه راجعون

جناب آقای مهندس جعفر شریعتی

با نهایت تاسف و تاثر درگذشت پدر گرامی‌تان را به جنابعالی و خانواده محترم تسلیت عرض نموده، از درگاه ایزد منان برای آن مرحوم مغفرت و برای بازماندگان صبر خواستاریم.

روزنامه «جهان‌صنعت»

سازمان آگهی روزنامه جهان صنعت

۰۹۱۲۲۹۷۶۶۰۴

۰۲۱-۸۸۰۵۰۶۸۴

۰۲۱-۸۸۰۵۰۲۸۶

سازمان آگهی شهرستان ها

از سراسر کشور

نماینده فعال می پذیرد

www.jahanesanat.ir

خبر

تذکر عضو دفتر رهبری به علم‌الهدی

«جهان‌صنعت»- عضو دفتر نشر آثار مقام معظم رهبری خطاب به امام جمعه مشهد توئیتی منتشر کرد. مهدی فضائلی نوشت: جناب آقای علم‌الهدی! اینکه دولتمردان منحط آمریکا به زنان ما ولو متاسفانه بی‌حجاب، چگونه نگاه می‌کنند مهم نیست، مهم نگاه امثال جنابعالی است. یادآور می‌شوم که مقام معظم رهبری به ائمه جمعه رفتار پدرانه با «همه» را توصیه و چندبار تکرار فرمودند.

احمد علم‌الهدی در نماز جمعه مشهد گفته بود: اینهایی که روسری از سر برمی‌دارند و برای رضایت آمریکا کشف حجاب می‌کنند، بدانند که آمریکا به آنان به چشم همان روسپی‌های کودتای ۲۸ مرداد نگاه می‌کند. آیا راضی هستید که عفت خود را رها کنید تا آمریکا خوشش بیاید؟

جانشین فرمانده کل سپاه خطاب به دولت‌های غربی:

خاک بر سرتان که حتی در دنیای خود هم موفق نشدید

مهر- جانشین فرمانده کل سپاه در رزمایش بزرگ جهادگران بسیجی خطاب به دولت‌های اروپایی و غربی، گفت: خاک بر سرتان کنند که حتی در دنیای خود هم نتوانستید موفق شوید! چون خیانت و جنایت کرده و همه کشورهای جهان را تحت ظلم خود درآوردید؛ حتی عرضه نداشتید که با یک مشکل کوچک، دنیای خود را تامین کنید. سردار «علی فدوی» افزود: ما از سال ۱۳۵۸ در تحریم بوده‌ایم؛ اما هیچ‌گاه در این ۴۳ سال یکی از صحنه‌هایی که با تحریم روسیه در غرب به‌وجود آمد را در کشور خود شاهد نبودیم. به دلیل اینکه وعده خدا صادق است؛ چون او گفته است هرکسی در جبهه حق و حزب خدا قرار بگیرد، من تضمین می‌کنم که هیچ‌گاه در بن‌بست نماند.

وی ادامه داد: خوشا به حال کسانی که سردمداران این صحنه هستند؛ همه دلدادگان انقلاب اسلامی، بسیجیان عالم و بسیجیان کشور، پاسداران و همه دلدادگانی که در کشور پای کار نظام بودند، هستند و خواهند بود.

اسلامی سه روز بعد از تصویب قطعنامه شورای حکام:

پاسخ محکم ایران به آژانس

فارس- معاون رئیس‌جمهوری و رئیس سازمان انرژی اتمی در پاسخ به سوالی درباره قطعنامه اخیر شورای حکام آژانس بین‌المللی انرژی اتمی علیه ایران اظهار داشت: پیش از این همه گفته بودیم که صدور قطعنامه مشخصا یک اقدام غیرسازنده برای حفظ فشار حداکثری است و هیچ کمکی به طرف‌های مقابل برای حل مسائل موجود نخواهد کرد. «اسلامی» افزود: ما از مدیرکل آژانس هم شنیده بودیم و وی تاکید داشت که صدور قطعنامه کمکی به پیشبرد امور نخواهد کرد.

به نظر می‌رسد سه کشور اروپایی و آمریکا به استفاده از انواع روش‌های مختلف فشار ازجمله صدور قطعنامه و تحریم عادت دارند و پرواضح است که این‌گونه فشارها بی‌سرانجام خواهد بود. رئیس سازمان انرژی اتمی در ادامه با بیان اینکه این اقدام اشتباه و تصویب قطعنامه علیه کشورمان همان‌طوری که پیش‌تر هم گفته شده بود، پاسخ محکمی از سوی ایران به همراه خواهد داشت، تصریح کرد: برنامه‌های هسته‌ای جمهوری اسلامی ایران مطابق قانون اقدام راهبردی مجلس پیش می‌رود و صدور قطعنامه‌های متعدد علیه ایران در پیشبرد این برنامه‌ها خللی ایجاد نخواهد کرد.

علیرضا فخاری استاندار تهران شد

ایسنا- علیرضا فخاری با تایید هیات دولت به عنوان استاندار تهران انتخاب شد. هیات دولت در جلسه عصر دیروز به ریاست ابراهیم رئیسی به پیشنهاد وزیر کشور مبنی بر معرفی «علیرضا فخاری» به عنوان استاندار تهران رای اعتماد داد.

فخاری پیش از این معاون وزیر راه‌وشهرسازی و رئیس سازمان ملی زمین و مسکن بود و معاون استاندار تهران، مدیرعامل سازمان املاک و مستغلات شهرداری تهران، عضو هیات‌مدیره شرکت راه‌سازی و عمران ایران، مشاور وزیر نفت و فرمانداری شهرستان دماوند را در کارنامه خود دارد. پیش‌تر محسن منصوری استانداری تهران را برعهده داشت که با حکم رئیس‌جمهوری به عنوان معاون اجرایی و سرپرست نهاد ریاست‌جمهوری منصوب شد.

احضار چهره‌های سیاسی و سلبریتی‌ها به قوه قضاییه

«جهان‌صنعت»- قوه قضاییه از احضار برخی چهره‌ها به دادسرا برای توضیح درخصوص انتشار مطالب «غیرمستند یا توهین‌آمیز» خبر داد. به گزارش قوه قضاییه، محمود صادقی، پروانه سلحشور و یحیی گل‌محمدی از جمله افراد احضار شده هستند. طبق اطلاعیه قوه قضاییه «در پی برخی اظهارنظرهای بدون استناد در مورد وقایع اخیر، همچنین انتشار مطالب تحریک‌آمیز در جهت حمایت از اغتشاشات خیابانی، از سوی برخی چهره‌های سیاسی و همچنین تعدادی از سلبریتی‌ها، این افراد جهت پاسخگویی به مقام قضایی به دادستانی تهران احضار شدند. طی روزهای گذشته از تعدادی افراد، در مورد صحت ادعاهای تحریک‌آمیز مطرح شده در مورد اغتشاشات مستندات و ادله خواسته شده که با گذشت چند روز تاکنون هیچ مستند و دلیلی ارائه نشده است و در نتیجه این افراد جهت توضیح درخصوص مطالبی که منتشر کرده‌اند به دادسرا احضار شده‌اند.»

این اطلاعیه افزوده: «در همین رابطه همچنین طی یک هفته گذشته نیز تعدادی از چهره‌ها سینمایی جهت پاسخگویی در مورد انتشار مطالب غیرمستند و تحریک‌آمیز به دادسرا احضار شدند. الناز شاکردوست، میترا حجار، باران کوثری، سیما تیرانداز و هنگامه قاضیانی این افراد هستند و سه فرد دیگر نیز باید طی روزهای آتی به مقام قضایی در مورد مطالب غیرواقعی مطرح شده پاسخگو باشند.» این گزارش حاکی است عباسی، رئیس اندیشکده یقین که اتهاماتی را به فوتبالیست‌ها وارد کرده بود نیز برای پاسخگویی به مقام قضایی به دادستانی احضار شده است.

هنگامه قاضیانی بازداشت شد

خبرگزاری تسنیم در خبری نوشت: «هنگامه قاضیانی» بازیگر سینما و تلویزیون بازداشت شد. تسنیم در این خبر با ادعای اینکه قاضیانی «طی روزهای گذشته با حمایت از آشوبگری و با تهییج و ترغیب جامعه به اغتشاشات دامن زده بود»، با حکم قضایی توسط دستگاه امنیتی بازداشت شد. تسنیم در ادامه ادعایش نوشته: «ارتباط با رسانه‌های معاند و ضدانقلاب از دیگر عناوین اتهامی قاضیانی است که منجر به بازداشت وی شده است.»

«جهان صنعت» اثرات دولت‌های نهم و دهم بر فضای سیاسی این روزهای کشور را ارزیابی کرد

نقش احمدی‌نژاد

گروه سیاسی- «آنقدر قطعنامه بدهند تا قطعنامه‌دانشان پاره شود»؛ این یکی از اظهارات رئیس دو دولت دوران جمهوری اسلامی است که درباره قطعنامه‌های شورای امنیت سازمان ملل در همان سال‌های میانی دهه ۸۰ خورشیدی بیان کرده بود؛ سال‌هایی که تعداد زیادی از معترضان این روزها که در کف خیابان هستند یا هنوز راه رفتن بلد نبودند یا دبستانی بودند. نسلی که امروز اگر در اعتراضاتشان ناسزا بگویند می‌شوند بی‌ادب و بی‌نزاکت ولی همان‌هایی که این نسل را محکوم می‌کنند آن سال‌ها برای احمدی‌نژاد هورا می‌کشیدند.

«محمود احمدی‌نژاد» را کسی نمی‌شناخت. چراکه بالاترین مقام‌اش، استانداری اردبیل در سال ۱۳۷۲ بود. اما در ۴۷سالگی یعنی سال ۱۳۸۲ شهردار تهران شد.

آن زمان دولت اصلاحات زمام امور را در دست داشت. دو سال پایانی دولت دوم «محمد خاتمی» که کم‌کم اصلاح‌طلبان رو به افول بودند و محافظه‌کاران در حال بالا رفتن از پله‌های قدرت به شکل دو تا یکی. پس از دو سال موضع‌گیری‌های تند احمدی‌نژاد علیه خاتمی و اقدام‌های عوام‌پسندانه، در کنار شکاف بین اصلاح‌طلبان باعث شد که محمود ۴۹ساله پس از دو دور انتخابات در سال ۸۴ راهی پاستور شود.

■ همه هزینه‌های آژانس با من!

آن زمان، پرونده هسته‌ای ایران وضعیتی شبیه به شرایط الان داشت. ایران پلمب تاسیسات نطنز را برداشته بود و این تاسیسات مشغول به کار شدند. تروئیکای اروپایی که مذاکره‌کنندگان مستقیم با ایران بودند، آن زمان به همراه ایالات متحده در شورای حکام در حال رایزنی برای اجماع بر سر محکومیت ایران بودند. زمانی که احمدی‌نژاد روی کار آمد به فاصله چند هفته همین جلسه تاثیرگذار شورای حکام بود. «حسن روحانی» که تا آن زمان دبیر شورای عالی امنیت ملی و مذاکره‌کننده ارشد جمهوری اسلامی بود، می‌گوید دو روز پیش از جلسه اضطراری شورای حکام درباره پرونده ایران، احمدی‌نژاد به او زنگ می‌زند و می‌گوید بیا صحبت کنیم.

روحانی نقل می‌کند «بحث شد که آژانس تحت نفوذ غرب است. (احمدی‌نژاد) پرسیدند چرا آژانس تحت نفوذ آنهاست؟ گفتم برای اینکه هم بیشتر بودجه آژانس را آنها می‌دهند و هم بر اکثر کشورهای عضو، نفوذ دارند. ایشان گفتند هزینه‌های آژانس در سال چقدر است؟ گفتم نمی‌دانم، مثلا چندصد میلیون دلار.»

در همین حین احمدی‌نژاد یک پیشنهاد می‌دهد که روحانی ترجیح می‌دهد همانجا استعفا کند: «(احمدی‌نژاد) گفتند شما همین حالا به البرادعی زنگ بزنید و بگویید ما کل مخارج آژانس را می‌دهیم. گفتم؛ اولا آژانس نمی‌تواند بپذیرد، چون برای مخارج آژانس و بودجه آن، مقرراتی وجود دارد. ثانیا ما هم چنین حق و اختیاری نداریم چون اگر به جایی بخواهیم کمک بلاعوض کنیم، مجلس باید تصویب کند. گفتند من به شما می‌گویم، شما چه کار دارید! گفتم روش کاری من اینطور نیست و من چنین کاری نمی‌کنم. اگر اصرار دارید، خودتان با البرادعی صحبت کنید. در ادامه گفتم؛ شما من را خواستید تا به من چنین توصیه‌ای کنید یا مسائل مربوط به بحث هسته‌ای را از من بپرسید؟! گفتند من نظرم را به شما می‌گویم. گفتم فکر کردم من را خواسته‌اید تا به شما مشورت بدهم. اگر می‌خواهید چنین دستوراتی را بدون مشورت و تصویب در جلسه سران بدهید، خوب است زودتر، دبیر جدیدی را منصوب کنید و این دستورات را به او بدهید. بعد از آن جلسه هم با آقای علی لاریجانی تماس گرفتم و گفتم ظاهرا باید زودتر خود را آماده کنید و دبیرخانه را تحویل بگیرید.»

■ پرونده هسته‌ای به شورای امنیت رفت

در شرایطی که پرونده هسته‌ای ایران مقطع حساسی را می‌گذراند و اگر آن جلسه رایزنی‌های ایران پاسخ نمی‌داد به شورای امنیت‌سازمان ملل ارجاع می‌شد، چنین تفکری بر پرونده در ایران تسلط یافت. نهایتا پس از ضرب‌الاجل شورای حکام، پرونده ایران اسفند ۱۳۸۴ راهی نیویورک شد تا در شورای امنیت ملل متحد بررسی شود.

از آن زمان دیگر کری‌خوانی‌های احمدی‌نژاد برای غرب و شورای امنیت آغاز شد. علی لاریجانی که به نظر می‌رسید مجرب‌ترین فرد این جمع باشد، پس از روحانی دبیر شورای عالی امنیت ملی شد و پرونده را دست گرفت. او آن زمان هنوز همان لاریجانی محبوب قلوب محافظه‌کاران بود و نه مثل این روزها مغضوب‌شان. از مهر ۸۶ هم پس از دخالت احمدی‌نژاد در توافقات اولیه صورت گرفته میان ایران و غرب از تریبون نماز جمعه، لاریجانی استعفا داد و سعید جلیلی جانشین او شد.

■ «تحریم نمنه!»

یک هفته بعد از ارجاع پرونده به شورای امنیت، نخستین قطعنامه البته غیرالزام‌آور از شورا تصویب شد. در ۱۳۸۵ دومین قطعنامه، فروردین ۱۳۸۶ سومین، اسفند ۱۳۸۶ چهارمین، مهر ۱۳۹۱ پنجمین، شهریور ۱۳۸۸ ششمین و خرداد ۱۳۸۹ هفتمین قطعنامه شورای امنیت‌سازمان ملل صادر شد. به موازات تحریم‌های کمرشکن بین‌المللی که برخی مسوولان و مقام‌های رسمی آنها را نعمت می‌دانستند، تحریم‌های یکجانبه از سوی ایالات‌متحده و اروپا و کشورهای همسو با غرب علیه ایران صورت می‌گرفت. روسیه و چین هم در ظاهر با ایران بودند اما به هیچ قطعنامه تحریمی نه نگفتند.

در چنین وضعی احمدی‌نژاد به جای باز کردن گره هسته‌ای، مدام با ادبیاتی خاص آن قطعنامه‌ها و تحریم‌ها را بی‌اثر و پوچ می‌دانست. «تحریم نمنه»، «قطعنامه‌ها کاغذپاره هستند»، «آنقدر قطعنامه بدهند تا قطعنامه‌دانشان پاره شود» و... .

چنین ادبیاتی که از تفکری در سیاست و دیپلماسی نشات می‌گیرد، کشور را به جایی رساند که ایران ذیل فصل هفتم منشور ملل متحد قرار گرفت؛ فصلی که عراق پس از حمله ۱۹۹۱ به کویت زیرمجموعه آن قرار گرفت و تا مدت‌ها پس از جنگ ۲۰۰۳ و آزادی عراق از بند صدام، این کشور همچنان ذیل آن قرار داشت. بسیاری احتمالا یا فراموش کرده‌اند یا ندیده‌اند که در آن سال‌ها چه بر سر مردم عراق آمد. تعیین منطقه پرواز ممنوع بر فراز آسمان عراق و برنامه نفت برابر غذا دو مورد از مهم‌ترین مسائلی بود که عراق با آن دست‌وپنجه نرم می‌کرد. این دو مورد، غیر از تحریم‌های مالی و بانکی بود که فساد اقتصادی و رانت را روزبه‌روز افزایش می‌داد.

احمدی‌نژاد و طیف حاکم بر کشور در آن زمان، تصوری از مجامع بین‌المللی نداشتند و مدام با شعارها از جیب مردم سعی داشتند «مقاومت» کنند و اثر تحریم‌ها را کم جلوه دهند؛ در حالی که مردم قاضی‌های خوبی بودند و هستند.

> ■ یکی از این اثرات، ادبیات حاکم بر فضای سیاسی ایران است. این ادبیات با حضور احمدی‌نژاد و یارانش سقوط آزاد غم‌انگیزی داشت؛ او با استفاده از جملاتی مانند «آن ممه را لولو برد» یا «آب را بریزید همانجا که می‌سوزد» سطح مقام ریاست‌جمهوری را به‌شدت تنزل داد. اثرات وضعی ادبیات احمدی‌نژاد را دیگر نه‌تنها در میان سیاسیون، بلکه در میان ادبیات عامه جامعه نیز می‌توان مشاهده کرد.

■ خس و خاشاک خواندن مخالفان

در ابعاد دیگر هم احمدی‌نژاد بهتر از بعد دیپلماسی‌اش کار نکرد. او در جریان انتخابات مناقشه برانگیز خرداد ۱۳۸۸، با ادبیاتی تند و خارج از چارچوب‌های یک رئیس دولت، به رقبای انتخاباتی‌اش حمله می‌کرد. در حالی که او در انتخابات ۱۳۸۴ با مظلوم‌نمایی و اقدامات عوام‌پسندانه سعی در گرفتن رای داشت، این بار استراتژی خود را تهاجمی تعریف کرد و کوچک و بزرگ رقبای خود را با انواع تهمت‌ها مورد حمله قرار می‌داد. نحوه رفتار او در دوران انتخابات، مانند بالا گرفتن عکس زهرا رهنورد، همسر میرحسین موسوی رقیب انتخاباتی‌اش، اتهام‌زنی به‌هاشمی رفسنجانی و ناطق نوری که در جبهه مقابل او قرار داشتند، باعث شده بود تا التهاب در جامعه به اوج برسد. او در این دوران برای جمع‌آوری رای، هر کاری کرد؛ پشت وانت سوار شد، سیب‌زمینی توزیع کرد و ... اما او جامعه را روزبه‌روز ملتهب‌تر می‌کرد. عملکرد وزارت کشور او که آن زمان «صادق محصولی» سکاندارش بود، به شدت انتقاد برانگیز شد. محصولی از افراد نزدیک به احمدی‌نژاد است که رفاقتی طولانی با او داشته و دارد. از محصولی به عنوان پدرخوانده «جبهه پایداری» یاد می‌شود؛ در کنار توصیفاتی که از تمول و ثروت افسانه‌ای او دهان به دهان می‌چرخد. غیر از اینها حمایت تمام‌قد از احمدی‌نژاد در بخش‌هایی از حاکمیت، موجب خشم بیشتر مخالفان و منتقدانش بود؛ مانند دادن وقت اضافه به مدت ۲۰ دقیقه در آخرین شب از تبلیغات تلویزیونی از سوی صدا و سیما. رفتارهای احمدی‌نژاد در دوران تبلیغات انتخاباتی و حتی پس از آن و در جریان اعتراضات مردمی، به نوعی بود که نه‌تنها باعث آرام شدن فضا نمی‌شد که موجب عصبانی کردن مردم معترض می‌شد. او در سخنرانی معروفش که در میدان ولیعصر(عج) تهران و در کنار خود صفی از مداحان را داشت، معترضان را «خس و خاشاک» توصیف کرد؛ سخنی که بنزینی بود بر آتش خشم مردم معترض.

■ پایان ماه عسل

او در سال‌های آخر با حاکمیت زاویه پیدا کرده بود؛ به عبارتی ماه عسل او با نهادهای خارج از دولت به پایان رسید. خانه‌نشینی ۱۱ روزه او در اعتراض به حکم حکومتی رهبری در انتصاب «حیدر مصلحی» وزیر وقت اطلاعات که توسط احمدی‌نژاد برکنار شده بود، مخالفت با مذاکرات مخفیانه ایران و آمریکا در عمان اواخر سال ۹۱، حمله به برخی نهادها و استفاده از واژه «برادران قاچاقچی» و ده‌ها مورد دیگر نشان‌دهنده چرخش احمدی‌نژاد در سال‌های آخر حضورش در پاستور بود. عملکرد اقتصادی دولت‌های او هم بهتر از عملکردهای دیگرش نبود. جهش قیمت دلار و طلا به خصوص در سال‌های پایانی کار و متهم کردن برخی نهادها به برهم زدن نظم اقتصادی، نشان‌دهنده وضعیت بازار اقتصاد کشور و همچنین آچمز شدن دولت و سایرین برابر تحریم‌ها بود.

> ■ احمدی‌نژاد یک پیشنهاد می‌دهد که روحانی ترجیح می‌دهد همانجا استعفا کند: (احمدی‌نژاد) گفتند شما همین حالا به البرادعی زنگ بزنید و بگویید ما کل مخارج آژانس را می‌دهیم. گفتم؛ اولا آژانس نمی‌تواند بپذیرد، چون برای مخارج آژانس و بودجه آن، مقرراتی وجود دارد. ثانیا ما هم چنین حق و اختیاری نداریم

■ ادبیات خارج از عرف

اما سال ۹۲ و با کنار رفتن احمدی‌نژاد و آمدن «حسن روحانی» به عنوان رئیس‌جمهوری، اثرات وضعی ۸ سال زعامتش بر دولت از بین نرفت و هنوز هم ادامه دارد.

یکی از این اثرات، ادبیات حاکم بر فضای سیاسی ایران است. این ادبیات با حضور احمدی‌نژاد و یارانش سقوط آزاد غم‌انگیزی داشت؛ او با استفاده از جملاتی مانند «آن ممه را لولو برد» یا «آب را بریزید همانجا که می‌سوزد» سطح مقام ریاست‌جمهوری را به شدت تنزل داد. اثرات وضعی ادبیات احمدی‌نژاد را دیگر نه‌تنها در میان سیاسیون، بلکه در میان ادبیات عامه جامعه نیز می‌توان مشاهده کرد. این روزها که احمدی‌نژاد سکوت را ترجیح می‌دهد، وقتی برخی معترضان در شعارهایشان ناسزا می‌گویند، بسیاری تصور می‌کنند که آنها از جامعه‌ای دیگر آمده‌اند و برای این خاک نیستند. اما این جوانان و نوجوانان همان‌هایی هستند که در زمان کودکی سخنان رئیس وقت دولت را خوامناخواه می‌شنیدند و تاثیر می‌پذیرفتند. گفتار و کردار احمدی‌نژاد چنان اثری بر جامعه داشت که هنوز هم برخی سخنان او میان مردم ردوبدل می‌شود.

■ بگم‌بگم

دیگر اثر دوران احمدی‌نژاد، باب شدن بی‌اخلاقی در رقابت‌های سیاسی بود. اوج این بی‌اخلاقی همان «بگم بگم»هایی بود که او در زمان‌های مختلف به راه انداخت. یک روز در مناظره انتخاباتی با میرحسین موسوی، یک روز هم در صحن مجلس با افشای فایل ضبط‌شده مخفیانه از جلسه «فاضل لاریجانی» برادر علی لاریجانی رئیس وقت مجلس با «سعید مرتضوی» رئیس وقت سازمان تامین اجتماعی. در آن جلسه مجلس، احمدی‌نژاد از تریبون مجلس علی لاریجانی و برادرانش را به باد انتقاد گرفت و در پاسخ هم علی لاریجانی پس از پایان وقت او، احمدی‌نژاد را از صحن مجلس اخراج کرد. این جلسه که به «یکشنبه سیاه» معروف شد، به نمادی از تقابل و افشاگری نیروهای داخل نظام علیه یکدیگر تبدیل شد. اما این روند در فضای سیاسی ایران ماند. تهمت و اتهام‌زنی به رقیبان سیاسی و همچنین آتوگیری از رقیب با شیوه‌های خاص، اقدام‌هایی شدند که در فضای سیاسی ایران بیش از قبل دیده می‌شود؛ البته که قاعدتا پیش از احمدی‌نژاد هم بوده ولی قبح آن پس از اقدام‌های رئیس دولت‌های نهم و دهم ریخته شد.

■ کارهای پوپولیستی

احمدی‌نژاد با اقدام‌های عوام‌پسندانه و اصطلاحا پوپولیستی، فضای سیاسی ایران را از فضای تحلیلی که تا حدود زیادی بر آن حاکم بود، به سمت و سوی نمایش و ریاکاری از سوی سیاسیون سوق داد. اینکه از ساده‌زیستی بگویند و در عمل کاروان چند ده نفری را با خود به نیویورک ببرند، خود نمادی از تزویر و ریا و رواج آن از سمت یک رئیس دولت است. اثر وضعی این رفتار هم در عملکرد برخی مسوولان و خانواده‌هایشان دیده می‌شود. پدر یا مادر اینجا روزانه علیه غرب شعار می‌دهند، اما فرزندشان در غرب زندگی می‌کند؛ دلیلش هرچه که می‌خواهد باشد، ولو یک هفته؛ برای والدینی که با شعارهای غرب‌ستیزانه روز را شب می‌کنند، این کار قابل قبول نیست. یا از تولید ملی حمایت می‌کنند و برای خرید به آن سوی مرزها می‌روند.

■ دست راست جلیلی، راس مذاکرات

اثر دیگر او که امروز هم دیده می‌شود، سیاست‌های اجرایی‌اش در قبال چالش‌های بین‌المللی است. سیاست او در قبال چالش‌های بین‌المللی به تصور خودش مقاومت بود؛ اما این به زعم او مقاومت، روزانه اقتصاد ایران را می‌بلعید و آن را کوچک و کوچک‌تر می‌کرد. محمود احمدی‌نژاد سنتی پایه‌گذاری کرد که برخی دیپلمات‌های ارشد که مسوول سیاست خارجی هستند، یا از آن پیروی می‌کنند یا رشدیافته همان تفکر و سیستم هستند. آن روزها سعید جلیلی مذاکره‌کننده ارشد هسته‌ای ایران بود و «علی باقری» دست راست او در این گفت‌وگوها؛ این روزها دست راست جلیلی، شده مذاکره‌کننده ارشد هسته‌ای ایران. همان قدر که آن زمان پرونده هسته‌ای ایران دچار چالش‌هایی بزرگ شد، این روزها مسوولان و دیپلمات‌های دخیل در پرونده هسته‌ای با اجرایی کردن همان سیاست‌ها باز هم می‌خواهند همان راه پیموده در آن سال‌ها را از ابتدا بروند. تصور مقاومت برای امتیازگیری از طرف مقابل در آن زمان اجرا شد و نتایجش هم عیان. امروز هم سیاست مقاومت در حال اجرا شدن است و با تحلیل و تصور «زمستان سخت» برای اروپایی‌ها و در موضع ضعف قرار گرفتن آنها، مذاکره‌کنندگان ایرانی منتظر آن زمان مانده‌اند که این روزها مشخص شده این انتظار را پایانی نیست.

■ کپی برابر اصل

این روزها حرف‌ها، تصمیمات و اقداماتی دیده می‌شوند که یادآور آن روزهاست؛ رفتارها، سخنان و موضع‌گیری‌هایی مشاهده می‌شود که احمدی‌نژاد و احمدی‌نژادی‌ها را تداعی می‌کنند. از سخنان برخی دولتی‌ها و مجلسی‌هایی که در روزهای اعتراضات با موضع‌گیری‌هایشان بنزین بر آتش می‌ریزند؛ تصمیماتی در فضای دور از واقعیت از فضای بین‌الملل اتخاذ می‌کنند؛ اقتصاد را تصور می‌کنند؛ می‌توانند بدون تعامل با دنیا رشد دهند و روزهایی که نرخ دلار افزایش دارد، از رشد اقتصادی می‌گویند و رفتارهای عوام‌پسندانه دارند. خیلی از جوانان و نوجوانان آن روزها را یادشان نیست، اما اگر نگاهی به این روزها کنند، می‌توانند مانند دوربینی سه‌بعدی خود را در همان روزها ببینند.

دیدگاه

رویکرد مشابه در قبال معترضان

صادق زیباکلام*

در موضوع اثرات دوران ۸ ساله آقای احمدی‌نژاد بر وضعیت فعلی ایران، باید کلی‌تر به آن نگاه کرد. معتقدم ریشه‌های عمیق‌تر بحران‌هایی که امروز با آن سر و کار داریم، به خیلی عقب‌تر بازمی‌گردد و فقط محدود به دوران احمدی‌نژاد نمی‌شود. با این وجود قطعا رد پای ۸ ساله محمود احمدی‌نژاد را می‌توان در وضعیت فعلی ایران مشاهده کرد، اما فقط آن دوران نبود که دچار ایران ۱۴۰۱ شدیم. ۸ سال دولت هاشمی‌رفسنجانی، ۸ سال خاتمی و ۸ سال روحانی هم ایضا دخیل در وضعیت امروز ایران است. به عبارت دیگر سیاست‌های کلی که بعد از جنگ در کشور اجرا شد، باعث شد تا به جایگاهی برسیم که امروز رسیده‌ایم.

۸ سال دولت هاشمی‌رفسنجانی اینطور نقش داشته که اصلاحات مدنظر او (که پس از دوران جنگ قصد اجرای آنها را در کشور داشت) عملا جلوی آنها گرفته شد. جریان تندرو و رادیکال تحت عنوان اینکه این سیاست‌ها نسخه بانک جهانی است و هاشمی می‌خواهد لیبرالیسم و سرمایه‌داری را وارد کشور کند، با آن مخالفت کردند. با جلوگیری از اصلاحات اقتصادی که هاشمی‌رفسنجانی می‌خواست در کشور اجرا کند، سیاست‌های اقتصاد دولتی همچنان در کشور ادامه یافت. دولت هاشمی از این جهت موثر است که اصلاحات اقتصادی مدنظر او ناکام ماند.

اما درباره دوره ۸ ساله خاتمی، فضای به نسبت باز سیاسی در زمان ایشان نوید توسعه سیاسی را می‌داد. تیراژ روزنامه‌های امروز شاید به زحمت به ۵۰۰ هزار نسخه برسد اما شاید کسی باور نکند در دوران اصلاحات تیراژ روزنامه‌ها به ۷ میلیون نسخه می‌رسید. فضای سیاسی موجود، جنبش‌های دانشجویی و دانشگاه‌ها، احزاب و تشکل‌های سیاسی، جامعه مدنی و حاکمیت قانون مدنظر اصلاح‌طلبان بود که آنها هم با بن‌بست مواجه شد و همان‌طور که سیاست‌های هاشمی به در بسته خورد، توسعه سیاسی خاتمی هم به بن‌بست خورد.

در دولت احمدی‌نژاد اما ۸ سالی بود که کشور دچار عقبگرد شد و هیچ‌یک از اصلاحات اقتصادی و توسعه سیاسی مدنظر هاشمی و خاتمی نه‌تنها انجام نشد، بلکه اثرات آنها هم از بین رفتند. جامعه مدنی دچار تزلزل شد و رو به افول رفت. اقتصاد نیز به همین شکل دچار اختلال و عقبگرد شد؛ مساله‌ای که اعتراضات ۱۴۰۱ ریشه‌هایش در دوران بعد از جنگ است که سیاست‌های اجرایی ناموفق بوده‌اند. تنها شانسی که وجود داشت، ۸ ساله دولت حسن روحانی بود و متاسفانه نه تنها به جایی نرسیدیم بلکه به مردم نشان داده شد انتخابات بی‌فایده است.

در ۴ سال دوم دولت روحانی، او با ۲۴ میلیون رای روی کار آمد که رقم بسیار خوبی بود. تعداد رای بالای روحانی نشان‌دهنده این موضوع بود که مردم همچنان به صندوق رای امید داشتند، اما فاجعه بزرگی در ۴ سال دوم روحانی رقم خورد که صدای آن این روزها به گوش می‌رسد. سیاست‌های اجرا شده نظام، به ۲۴ میلیون رای نشان داد شما اشتباه می‌کردید که تصور تغییر داشتید؛ هیچ سیاستی تغییر نمی‌کند و همان سیاست‌های غرب‌ستیزانه و... ادامه پیدا خواهد کرد و این موضوع باعث سرخوردگی عمیقی میان آن ۲۴ میلیون نفر شد. الان اگر به معترضانی که این روزها در خیابان‌ها هستند، نگاهی انداخته شود و بررسی شوند، غالب آنها جوانان، دانشجویان و طبقه متوسط هستند که بیشترین تعارض را با نظام دارند. معترضان کسانی هستند که دیگر امیدی به صندوق رای و اصلاحات ندارند. در واقع نقطه عطف وضعیت امروز، ۹۶ تا ۱۴۰۰ است که باعث شد امیدی به اصلاح نباشد.

اگر بنا باشد دولت سیزدهم رئیسی و دولت‌های احمدی‌نژاد مقایسه شوند، شباهت و نزدیکی بسیاری بین آنها مشاهده خواهد شد و این دولت هیچ شباهتی به دولت روحانی ندارد؛ از این جهت که دولت روحانی خواهان آشتی با دنیا و تنش‌زدایی با جهان بود ولی این دولت نشان داده که علاقه‌ای به تنش‌زدایی ندارد.

از منظر اینکه برای وضع موجود چه باید کرد و چه راه‌حلی وجود دارد، باید گفت که دولت سیزدهم، هیچ برنامه و طرح و نقشه‌راهی برای برون‌رفت از وضع فعلی ندارد. توهین و تحقیری که احمدی‌نژاد در سال ۸۸ نسبت به معترضان داشت امروز هم از سوی برخی دولتمردان، برخی نمایندگان مجلس و دیگران دیده می‌شود. در واقع رویکرد غالب نسبت به معترضین باعث تشدید این وضعیت می‌شود که نمونه آشکار آن، اعتراضات در دانشگاه‌ها است.

* استاد دانشگاه

«جهان‌صنعت» از اثربخشی سیاست جدید بانک مرکزی درباره کنترل نرخ ارز گزارش می‌دهد

استقبال سرد از اوراق ارزی

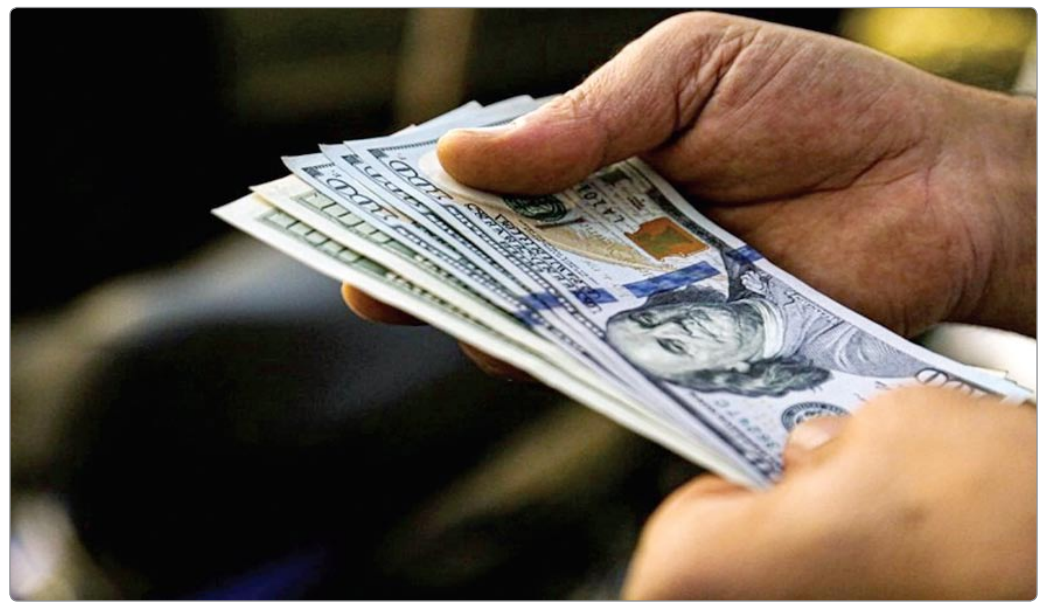

«جهان‌صنعت»-گروه اقتصادی- بازار ارز ایران از ابتدای هفته میزبان اوراق ارزی بانک مرکزی شده است؛ سیاستی که مقامات مسوول از آن به عنوان ابزار کنترل نرخ ارز یاد می‌کنند اما کارشناسان موفقیت‌آمیز بودن آن را منوط به استقبال مردم از خرید این اوراق می‌دانند. آن‌طور که به نظر می‌رسد بازار ارز از ابتدای هفته در لاک احتیاطی خود فرو رفته، دلار در کانال قیمتی ۳۵ هزار تومانی جا خوش کرده و خبری از افت‌وخیزهای شدید قیمتی نیست. اما عقب‌نشینی دلار در کانال ۳۵ هزار تومانی چه مفهومی برای معامله‌گران این بازار دارد؟ برخی بر این باورند که اخبار جدید سیاسی و قوی‌تر شدن احتمالات در خصوص صدور قطعنامه شورای حکام علیه ایران معامله‌گران را به این فکر انداخته که از خریدهای هیجانی در بازار دست بکشند. در مقابل اما عده‌ای به نقش بازارساز و سیاست جدیدش اشاره و اعلام می‌کنند که بازار در حال سنجش میزان اثربخشی اوراق ارزی بر میزان خرید و فروش‌های نقدی است.

نگاهی به تحولات بازار ارز نشان می‌دهد که این بازار طی هفته‌های گذشته تحولات بسیاری را از سر گذرانده است. رشد پله‌ای دلار و افزایش ۴ هزار تومانی آن طی چند روز موضوعی بود که توانست پای بسیاری از خریداران و فروشندگان را به این بازار باز کند. در همین راستا نیز خبرهای بسیاری در خصوص افزایش تقاضای خرید ارز دست به دست می‌شد و حتی مقامات دولتی نیز در صحبت‌های خود از وجود مازاد تقاضا در بازار سخن می‌گفتند. با آنکه دلار در مدت یاد شده توانست تا نزدیکی کانال ۳۷ هزار تومانی نیز پیش برود اما چند عامل باعث فروکش کردن التهابات قیمتی و عقب‌نشینی اسکناس آمریکایی شد. عامل نخست را می‌توان گفتار درمانی مقامات دولتی دانست. بعد از آنکه دلار مرزهای قیمتی بسیاری را رد کرد و در یک قدمی کانال ۳۷ هزار تومانی قرار گرفت وزیر اقتصاد از یک سو و رئیس بانک مرکزی از سوی دیگر وعده کاهش قیمت ارز را به معامله‌گران دادند. هرچند گفتار درمانی مقامات جایی در معاملات جاری بازار ندارد، با این حال این موضوع در کنار چند عامل دیگر بر روند خرید و فروش‌ها اثر گذاشت.

■ **توقف خریدهای هیجانی ارز**

در همین حال می‌توان به رخدادهای اخیر سیاستی کشور اشاره کرد. در حالی که مقامات ایرانی و غربی از ابتدای سال مشغول چانه‌زنی بر سر مساله برجام هستند با این حال در مدت اخیر بر شدت اختلافات دو طرف افزوده شده و حتی تحریم‌های جدیدی علیه ایران ایجاد شده است. در عین حال نیز خبرها حاکی از احتمال صدور قطعنامه شورای حکام علیه ایران است. هرچند انتشار اخبار منفی سیاسی می‌تواند زمینه‌ساز افزایش خریدهای هیجانی در بازار ارز شود با این حال این اخبار معامله‌گران را در لاک احتیاطی فرو برده و از معاملات آنان در بازار کاسته است. در میانه این اخبار نیز، بانک مرکزی از سیاست جدیدی در زمینه مدیریت نرخ ارز رونمایی کرد که به گفته برخی می‌تواند یکی از دلایل عقب‌نشینی اسکناس آمریکایی باشد. این سیاست که در حقیقت انتشار اوراق ارزی با هدف کاستن از تقاضای نقدی بازار است، قرار است به مدیریت عرضه و تقاضا کمک کند و از جهش‌های قیمتی در بازار ارز جلوگیری کند. معرفی شعب ارزی ارائه‌کننده این اوراق نیز اقدامی است که سیاستگذار برای فروش اوراق به مردم و جمع‌آوری نقدینگی در پیش گرفته است.

■ **اوراق ارزی، خوب یا بد؟**

اوراق ارزی بانک مرکزی که از شنبه انتشار آن آغاز شده اما چند ویژگی اساسی دارد. این اوراق برای تقاضای هزار تا ۴ هزار دلار در نظر گرفته شده و سررسید آن نیز سه ماهه است. خریداران می‌توانند در زمان سررسید، معادل ریالی یا دلاری آن را دریافت کنند، مشروط بر آنکه در صورت درخواست دریافت دلار در زمان سررسید باید هفت درصد به بانک مرکزی حق‌الوکاله نگهداری اسکناس دلار بپردازند. سیاستگذار با تعیین حق‌الوکاله هفت درصدی در تسویه دلاری به دنبال آن است که خریداران اوراق ارزی را به تسویه ریالی سوق بدهد تا از ریسک‌هایی که در زمان سررسید می‌تواند متوجه بانک مرکزی باشد جلوگیری کند. اما چون اقتصاد ایران در شرایط خاص و ویژه‌ای قرار دارد که افراد در پی رهایی از دارایی‌های ریالی و تبدیل آن به دارایی‌های امنی از قبیل ارز هستند، تمایلات افراد برای تسویه ریالی این اوراق چندان زیاد نخواهد بود. ضمن اینکه بالا بودن انتظارات تورمی و ثبت نرخ‌های جدید در بازار ارز در بازه‌های زمانی کوتاه‌مدت نیز می‌تواند باعث بی‌میلی در خرید این اوراق شود.

کارشناسان بر این باورند که اوراق ارزی زمانی می‌تواند جایگزین خریدهای نقدی شود که برای خریداران جذابیت داشته باشد. با آنکه سیاستگذار با انتشار این اوراق امیدوار است که بخشی از پول در گردش را جمع‌آوری و به بانک مرکزی هدایت کند اما این مهم زمانی محقق خواهد شد که اعتماد به خرید این اوراق در میان خریداران شکل بگیرد. یوسف کاووسی، کارشناس پولی و بانکی از جمله کارشناسانی است که به اهمیت این موضوع اشاره کرده و می‌گوید: «همه چیز به اعتماد مردم به این اوراق ارزی برمی‌گردد و این ابهام وجود دارد که آیا مردم از این اقدام بانک مرکزی استقبال می‌کنند؟ این ابهام به این دلیل وجود دارد که در سنوات قبل، چند مورد اتفاق افتاده که قول یا وعده بانک مرکزی، در زمان اجرا به شکل دیگری تبدیل شده است. بانک مرکزی در اوایل دهه ۹۰ به مردم گفت که در بانک‌ها سپرده‌گذاری ارزی کنند. در ابتدا قرار بود اصل و بهره این سپرده در زمان سررسید به صورت ارزی به مردم پرداخت شود. اما تنها سود این سپرده‌ها، بلکه اصل آن نیز به صورت دلاری به مردم بازگردانده نشد. پس از آن نیز با شکایت مردم، بانک‌ها بالاخره مجبور شدند که مبالغ دلاری را در چند قسط بازگردانند.»

■ **بی‌اعتمادی جامعه**

کاووسی به اتفاقات مشابه در سال ۹۷ نیز اشاره کرده و می‌گوید: «این موضوع در سال ۹۷ برای سکه تکرار شد. مردم در طرح پیش‌فروش سکه بانک مرکزی می‌توانستند به میزان نامحدود و معاف از مالیات سکه بخرند. با این حال وقتی یک نفر به این طرح اعتماد کرد و ۳۸ هزار سکه خرید، به او انگ مفسد اقتصادی زدند. از طرف دیگر، برخلاف وعده‌های قبلی، دولت از خریداران این سکه‌ها مالیات گرفت. زمان چندانی از این اتفاقات نمی‌گذرد و این موضوعات در ذهن مردم باقی مانده است. در مباحث اقتصادی، اعتماد حرف اول را می‌زند. اگر مثل زمان دکتر مصدق بود، اوراق قرضه را خریداری کرده و کسری بودجه را جبران می‌کنند. در حال حاضر هم این وعده‌ها وجود دارد که اوراق ارزی و سکه بانک مرکزی معاف از مالیات هستند و به صورت دلاری و فیزیکی تسویه می‌شوند. اما باید دید که در زمان تحویل چه اتفاقی می‌افتد.» از دید کارشناسان درجه اعتماد مردم به سیاست‌های دولتمردان بسیار پایین است و همین مساله می‌تواند یکی از موانع جدی در موفقیت‌آمیز بودن چنین سیاست‌هایی باشد. همان‌طور که اشاره شد این اوراق به روشنی تضمین نمی‌کنند که دارایی افراد تا زمان سررسید در چه وضعیتی خواهد بود. به این ترتیب در خصوص مزایا و معایب این اوراق باید گفت که مهم‌ترین معایب آن موقت بودن چنین راه‌حلی برای کنترل بازار و همچنین رصد اموال مردم است. از مزایای آن نیز می‌توان به عدم تعلق مالیات و امنیت بالای آن اشاره کرد. با همه اینها کارشناسان همچنان اعلام می‌کنند که موفقیت بانک مرکزی در زمینه مدیریت بازار ارز تنها زمانی تامین خواهد شد که بازار پولی و بانکی کشور نیز در معرض اصلاحات و مدیریت جدی قرار گیرد. با توجه به آنکه دلار معلول رشد نقدینگی و تورم است و مستقیما از شاخص‌های اقتصادی کشور خط می‌گیرد، عبور از نوسانات قیمتی تنها در صورت مبارزه عوامل یادشده امکان‌پذیر خواهد بود در غیر این صورت سیاست‌هایی از قبیل انتشار اوراق ارزی تنها تسکینی موقتی است که به سرعت کارایی خود را از دست خواهد داد.

دیدگاه

علی صالح‌آبادی رئیس کل بانک مرکزی:

وصولی‌های ارزی امسال ۳ برابر شد

رئیس کل بانک مرکزی با اشاره به ثبات نسبی بازار حواله دلار در سامانه نیما گفت: تامین ارز در سامانه نیما از ابتدای سال جاری تا ۲۶ آبان به ۴۲ میلیارد دلار رسیده است که این رقم در مدت مشابه سال گذشته ۳۴ میلیارد دلار بوده که نشان‌دهنده رشد ۳۰ درصدی در سال جاری است. علی صالح‌آبادی با اشاره به برنامه‌های این بانک برای کنترل تورم و نقدینگی گفت: این روند از سال گذشته آغاز شده و نرخ تورم از ۵۹/۳ درصد در پایان شهریور سال ۱۴۰۰ به ۳۹/۶ درصد در پایان شهریور سال ۱۴۰۱ کاهش یافته است که نشان‌دهنده کاهش ۱۹/۷ درصدی نرخ تورم به صورت متوسط ۱۲ ماهه است. شاخص ۱۲ ماهه بهای تولیدکننده نیز از ۸۲/۶ درصد در ابتدای دولت به ۴۱ درصد در پایان شهریور سال ۱۴۰۱ کاهش یافته است و نرخ نقطه به نقطه این شاخص نیز از ۷۰/۱ درصد در ابتدای دولت به ۳۵ درصد در پایان شهریور سال ۱۴۰۱ کاهش یافته است. وی با اشاره به رشد ۳ برابری وصولی‌های ارزی در سال ۱۴۰۱ در مقایسه با سال ۱۳۹۹ گفت: این شاخص از ۷ میلیارد دلار در سال ۱۳۹۹ به ۲۱ میلیارد دلار در پایان سال ۱۴۰۰ رسیده است. وصول مطالبات ارزی از کارگزاران داخلی و خارجی، افزایش ۵ برابری نسبت به سال گذشته داشته است که اقدام مهمی به شمار می‌رود. وی در ادامه با اشاره به کاهش بیش از ۵ واحد درصدی رشد نقدینگی در پایان شهریور سال ۱۴۰۱ نسبت به مدت زمان مشابه سال گذشته، گفت: رشد نقدینگی از ۴۰/۶ درصد در سال ۱۳۹۹ به ۳۹ درصد در پایان شهریور سال ۱۴۰۰ و ۳۵ درصد در پایان شهریور سال ۱۴۰۱ کاهش یافته است. رئیس کل بانک مرکزی در پایان اقدامات نظارتی این بانک بر عملکرد شبکه بانکی، کنترل مقداری‌تر از نامه بانک‌ها و حرکت به‌سمت برنامه‌ریزی‌های کمی، کنترل و پیگیری اضافه‌برداشت برخی بانک‌ها، ساماندهی پرداخت تسهیلات در بانک‌های دارای اضافه‌برداشت، رتبه‌بندی بانک‌ها بر اساس شاخص‌های نظارتی و تطبیق سطح فعالیت و خدمات آنها با رتبه مربوطه، طراحی داشبوردهای نظارتی هوشمند در دو سطح کلان و خرد، برقراری ارتباط سامانه سمات با سایر سامانه‌های نظارتی حاکمیتی، تکمیل سامانه نهاب، بازنگری در روش‌های فروش اموال مازاد بانک‌ها در راستای افزایش انگیزه شبکه بانکی و تسهیل فرآیند ضمانت بانک‌ها در انتشار اوراق بدهی در بازار سرمایه را از مهم‌ترین اقدامات نظارتی بانک مرکزی برشمرد.

گزارش ۲

احتمالات در خصوص جایگزینی یارانه نقدی با کارت اعتباری بررسی شد

کالابرگ در هاله‌ای از ابهام

براساس اظهارات جدید سخنگوی کمیسیون کشاورزی مجلس، رئیس‌جمهوری در جلسه‌ای اعلام کرد که زیرساخت‌های کالابرگ مهیا نبود، اما اکنون بالای ۸۵ درصد زیرساخت‌های ارائه آن فراهم شده و به زودی در کشور عملیاتی می‌شود.

به گزارش خبرآنلاین، با وجود گذشت حدود ۶ ماه از جراحی اقتصادی دولت و انتظار برای اجرای طرح کالابرگ، هنوز هیچ اظهارنظر دقیقی از سوی مقامات ارشد دولتی برای زمان اجرای آن و یا حذف یارانه ۳۰۰ و ۴۰۰ هزار تومانی مشخص نشده است.

پیش از این رئیس سازمان برنامه و بودجه در رابطه با تصمیم‌گیری برای ادامه‌دار بودن پرداخت یارانه ۴۰۰ هزار تومانی و یا ارائه کالابرگ در لایحه بودجه ۱۴۰۲ گفته بود: هنوز به این مرحله نرسیده‌ایم و فعلا کار بر روی منابع و مصارف در حال انجام است. باید درآمدها و منابع و حقوق‌ها و... مشخص شود و بحث یارانه‌ها در تبصره ۱۴ مورد بررسی قرار می‌گیرد، ولی به احتمال زیاد همین میزان یارانه برای سال آینده ادامه داشته باشد. مسعود میرکاظمی در پاسخ به این سوال که احتمال دارد در لایحه بودجه ۱۴۰۲ کالابرگ منتفی شود و یارانه نقدی ۴۰۰ هزار تومانی ادامه‌دار شود، عنوان کرده بود: بر روی سامانه باید کار شود و سامانه آمادگی پیدا کند و به شکل نمونه در یک استان و یا شهری اجرایی شود، اگر موفقیت‌آمیز باشد و مردم استقبال کنند، حتما در لایحه بودجه ۱۴۰۲ لحاظ خواهد شد.

■ **کالابرگ همچنان در دستور کار دولت**

احسان خاندوزی وزیر اقتصاد نیز در آخرین توضیحات خود درباره کالابرگ گفته است: این موضوع از دستور کار دولت خارج نشده است، اما قرار شده گزارش عملکرد دوره آزمایشی در ستاد هماهنگی اقتصادی دولت ارائه شود که چنین شد.

البته خاندوزی در نوزدهم مرداد توضیح داده بود که قرار است اوایل شهریورماه گزارش اینکه چقدر بسترهای فنی این اقدام برای اجرا در سراسر کشور آماده شده است، توسط وزارت تعاون، کار و رفاه اجتماعی و دستگاه‌های متولی به ستاد هماهنگی اقتصادی دولت ارائه شود.

وی افزوده بود: پس از آن تصمیم‌گیری خواهد شد که آیا اجرای آن از شهریور یا مهرماه و یا چه‌زمانی آغاز شود، اما تا زمان دقیق تعیین نشده باشد، نمی‌توان دراین‌باره اظهارنظر و اطلاع‌رسانی داشت، اما امیدوارم قبل از پایان سال این کار عملی شود.

■ **روایتی از رئیس‌جمهور درباره کالابرگ**

اما با وجود این ابهامات، احد آزادیخواه، سخنگوی کمیسیون کشاورزی مجلس به تازگی اعلام کرده است: در جلسه‌ای به آقای رئیس‌جمهور گفتیم که اگر دولت بتواند کالابرگ الکترونیکی را احیا کند، می‌تواند موظف به عرضه مرغ گرم در این چارچوب باشد تا از مصرف‌کننده و تولیدکننده حمایت شود.

براساس گفته او، آقای رئیس‌جمهور نیز اعلام کردند که زیرساخت‌های کالابرگ مهیا نبود، اما اکنون بالای ۸۵ درصد زیرساخت‌های ارائه آن فراهم شده و به زودی در کشور عملیاتی می‌شود.

■ **پرده‌برداری از دلیل عدم اجرای کالابرگ**

اما چندی پیش جعفر قادری عضو کمیسیون برنامه، بودجه و محاسبات مجلس در انتقاد به عدم اجرای طرح کالابرگ، اعلام کرده بود که علت وقفه در انجام این طرح، نبود منابع مالی است نه زیرساخت.

وی همچنین از وجود تناقض در تصمیمات در ایام بودجه پرده برداشته و تاکید کرده بود: دولت ابتدا باید آثار و پیامدهای مالی هر طرحی را برای شورای نگهبان روشن کند، اگر اصلاحات نیاز بود، مجلس دست به کار شود.

این عضو کمیسیون برنامه، بودجه و محاسبات مجلس با بیان اینکه بعید می‌دانم اجرای کالابرگ به دلیل نبود زیرساخت به تعویق افتاده باشد، گفته بود: اجرای طرح کالابرگ مستلزم تامین هزینه است. این امر تا حدودی بار مالی دولت را افزایش می‌دهد. اگر تعللی وجود دارد، به دلیل همین موضوع است.

قادری افزوده بود: اگر دولت بخواهد کالابرگ بین مردم توزیع کند، باید مبالغ بیشتری نسبت به بودجه‌ای که اختصاص یافته، لحاظ کند.

وی با اشاره به اینکه نمی‌توان خیلی از انتظارات را برآورده کرد، گفته بود: هزینه جاری دولت اعم از حقوق و یارانه‌ها افزایش پیدا کرده است. هم‌اکنون درآمد دولت پاسخگوی هزینه‌ها نیست. مگر اینکه منابع دیگری برای افزایش درآمد مدنظر دولت باشد.

قادری با تاکید بر اینکه اجرای قانون کالابرگ الکترونیک برمبنای مابه‌التفاوت نرخ چهار دسته کالای یارانه‌ای با شهریور ۱۴۰۰ است، تصریح کرده بود: الان دولت در موقعیتی قرار ندارد که بتواند منابع کالابرگ را با منابع پیش‌بینی‌شده در بودجه تامین کند.

این عضو کمیسیون برنامه و بودجه مجلس در پاسخ به این پرسش که اگر کالابرگ منتفی شود، مجلس طرح حمایتی دیگری دارد، اظهار کرده بود: خیر؛ سیاست یارانه نقدی ادامه پیدا می‌کند.

نمایه

مصادیق تعارض منافع در بانک‌ها

نقش بانک‌ها در تامین مالی فعالیت‌های تولیدی در اقتصادهای بزرگ دنیا انکارناپذیر است. تسهیلاتی که بانک‌ها برای آغاز به کار یا تامین سرمایه در گردش بنگاه‌های تولیدی اعطا می‌کنند، می‌تواند اثر مهمی بر رشد اقتصادی کشورها داشته باشد. با این حال، کمبود تسهیلات بانکی برای حمایت از تولید در اقتصاد ایران، یکی از مشکلات اساسی در مسیر پیشرفت بنگاه‌های دارای پتانسیل و مزیت‌دار است.

به گزارش تجارت‌نیوز، این موضوعی است که حمیدرضا غزنوی، دبیرکل مجمع کارآفرینان ایران نیز به تازگی به آن اشاره کرده است. وی با اشاره به این موضوع گفته: «در شرایط کنونی، وام و تسهیلات کمتری برای تامین سرمایه ثابت و سرمایه در گردش واحدها داده می‌شود. از ابتدای امسال تاکنون کمتر از ۴۰ درصد تسهیلات سهم صنعت در کشور از سوی بانک‌ها پرداخت شده است. تعداد زیادی برج‌ها و خانه‌های خالی متعلق به بانک‌ها در کشور وجود دارد که سال‌هاست خالی از سکنه هستند و استفاده‌ای نمی‌شوند. قانون برای مقابله با این رویکرد بانک‌ها وجود دارد، اما تاکنون اقدامی علیه آنها انجام نشده است.» غزنوی با بیان اینکه فروش این منابع به‌ویژه برج‌هایی که برخی بانک‌ها در مناطقی همچون الهیه، زعفرانیه و غیره در تهران دارند، مشکلات تولیدی کشور را رفع خواهد کرد، اظهار کرد: «برخی آمارها حاکی از وجود یک میلیون و ۷۴۰ هزار واحد خالی در کشور است که بیش از ۹۰۰ هزار واحد آنها متعلق به اشخاص حقوقی به‌ویژه بانک‌هاست. اگر خواستیم منابعی برای بانک‌ها از طریق فروش املاک‌شان ایجاد کنیم، باید قانون سختگیرانه و نظارت جدی در این زمینه وجود داشته باشد.»

■ **سرمایه‌گذاری ۹۱ همتی بانک‌ها در مسکن**

این اظهارات دبیرکل مجمع کارآفرینان ایران در صورتی مطرح شده‌اند که بررسی‌ها به آنها مهر تایید می‌زنند. صورت‌های مالی بانک‌ها نشان می‌دهد که در سال ۱۴۰۱ مجموع سرمایه‌گذاری شبکه بانکی در صنعت مسکن به حدود ۹۱ هزار میلیارد تومان رسیده است. اما علت تمایل بانک‌ها به سرمایه‌گذاری در این حوزه چیست و چه عواملی باعث این موضوع شده است؟

با وجود اینکه عوامل مختلفی در رقم خوردن چنین شرایطی اثر دارند، اما تورم مزمن در اقتصاد ایران و به دنبال آن، سیاستگذاری‌های نادرست اقتصادی، نقش مهمی را ایفا می‌کنند. در این شرایط تورمی، نه تنها بانک مرکزی با افزایش نرخ بهره به عنوان مهم‌ترین ابزار کنترل تورم با این پدیده شوم مبارزه نمی‌کند بلکه با سیاست‌های پولی خود سبب افزایش نقدینگی و تقویت تورم می‌شود.

این موضوع سبب می‌شود که انجام عملیات بانکداری برای بانک‌ها به صرفه نباشد. بنابراین بانک‌ها برای کسب درآمد به بازارهایی مثل مسکن روی می‌آورند. زیرا بازار مسکن در اقتصاد ایران همواره سودده بوده و تقریبا بدون ریسک است.

■ **تعارض منافعی که به همه آسیب می‌زند**

در نتیجه، شرایط کنونی اقتصاد ایران رقم می‌خورد؛ بانک‌هایی که بخش بزرگی از دارایی‌های خود را در مسکن سرمایه‌گذاری کرده‌اند و از افزایش قیمت مسکن سود می‌برند. این موضوع یک تعارض منافع مهم را در پی داشته است. زیرا تا زمانی که بانک‌ها از تورم و افزایش قیمت مسکن سود می‌برند، نمی‌توان از آنها انتظار داشت که به فکر مهار تورم باشند. با این حال، تبعات این تعارض منافع گریبانگیر همه مردم است. زیرا از طرفی تامین مالی تولید کند می‌شود و از طرف دیگر تورمی افزایش می‌یابد که در این سال‌ها آفت جان خانوار بوده است.

در چنین شرایطی، بانک مرکزی نیز نقش نظارتی خود را به دست فراموشی سپرده و اقدام موثری در جهت کنترل رفتار بانک‌ها نداشته است. همین موضوع باعث می‌شود که بانک‌ها با اقداماتی از جمله اضافه برداشت از منابع بانک مرکزی، به آتش تورم دامن بزنند و یک سیکل معیوب در اقتصاد ایران پدید بیاید.

خبر

معاون اول رئیس‌جمهور در جلسه شورای اقتصاد:

برنامه هفتم توسعه کشور باید تحول‌آفرین باشد

«جهان‌صنعت»- جلسه شورای اقتصاد بعد از ظهر دیروز (یکشنبه) به ریاست معاون اول رئیس‌جمهوری برگزار شد. دکتر محمد مخبر در این جلسه بر لزوم توجه به پیشران‌های اقتصاد در برنامه هفتم توسعه کشور تاکید کرد و گفت: اقتصاد دیجیتال یکی از حوزه‌های پیشران اقتصاد است که بخش زیادی از آینده اقتصاد دنیا را شامل خواهد شد و ضرورت دارد در برنامه‌ریزی‌ها و به طور ویژه در برنامه‌های توسعه کشور مورد توجه قرار گیرد و یکی از سرفصل‌های اصلی باشد. معاون اول رئیس‌جمهور همچنین تصریح کرد: باید برنامه هفتم توسعه کشور برنامه‌ای تحول‌آفرین بوده و حسن استفاده از دارایی‌های کشور که امری مهم و ضروری است در این برنامه مشهود باشد به نحوی که بتوانیم بخشی از چالش‌ها و ناترازی‌ها را با استفاده از دارایی‌های کشور مرتفع کنیم.

دکتر مخبر بر اهمیت توجه به انرژی‌های تجدیدپذیر در برنامه هفتم توسعه نیز تاکید و خاطرنشان کرد: نیازمند ایجاد تحول اساسی هم در بخش سرمایه‌گذاری و هم در بخش صرفه‌جویی منابع گاز کشور هستیم که تحقق این موضوعات با سرمایه‌گذاری برای توسعه میادین و افزایش تولید و همزمان صرفه‌جویی در مصرف گاز از طریق توجه به انرژی‌های تجدیدپذیر امکان‌پذیر خواهد بود.

در این جلسه که رئیس دفتر رئیس‌جمهور، وزرای صنعت، معدن و تجارت، نفت، تعاون، کار و رفاه اجتماعی، جهاد کشاورزی، نیرو، رئیس سازمان برنامه و بودجه، معاون علمی و فناوری رئیس‌جمهور و رئیس کل بانک مرکزی نیز حضور داشتند، خط‌مشی‌ها و چارچوب کلی برنامه هفتم توسعه کشور مورد بحث و تبادل‌نظر قرار گرفت. در این نشست همچنین معاون سازمان برنامه و بودجه گزارشی از جلسات برگزار شده برای تدوین رویکردهای برنامه هفتم توسعه کشور ارائه کرد و گفت: در تدوین برنامه هفتم توسعه، اولویت‌ها بر پایه سیاست‌های کلی برنامه هفتم تعیین شده و اولویت اصلی پیشرفت اقتصادی کشور توأم با عدالت است. در این جلسه با کلیات بخشنامه خط‌مشی‌ها و چارچوب کلی برنامه هفتم توسعه کشور موافقت و مقرر شد در جلسه‌ای متشکل از دستگاه‌های مربوطه، این بخشنامه بازنگری و با نگاهی تحول‌آفرین اصلاح شود. سرمایه‌گذاری طرح احداث خط لوله انتقال فرآورده رفسنجان/ بیرجند/ مشهد (خط لوله تابش) نیز از درخواست‌های وزارت نفت در این جلسه بود که به تصویب رسید.

عضو کمیسیون اقتصادی مجلس:

چک الکترونیک در مراودات تجاری راهگشا خواهد بود

ایبنا- چک الکترونیک ۲۱ آبان ماه در بانک مرکزی رونمایی و قرار بر آن شد تا اجرا با سه بانک شروع شود، اما مهم‌ترین پرسش دراین رابطه تفاوت آن با چک کاغذی است.

«علی صالح‌آبادی» رئیس کل بانک مرکزی یکی از اهداف رونمایی از چک الکترونیکی را اعتباربخشی به چک عنوان کرد و در روز رونمایی از آن گفت: «روزبه‌روز باید اعتبار چک افزایش یابد. در یک روز کسی که چک دریافت می‌کرد باید به دنبال صادرکننده آن می‌رفت تا وجوه خود را دریافت کند، اما امروز برعکس شده، کسی که چک صادر می‌کند باید به ذی‌نفع چک التماس کند که چک او را برگشت نزند.» «محسن علیزاده» عضو کمیسیون اقتصادی مجلس درباره مزایای چک دیجیتال گفت: چک الکترونیکی قاعدتا در مراودات تجاری بسیار راهگشا خواهد بود.

وی دلیل راهگشا بودن آن را چنین بیان کرد: چک الکترونیکی در مرحله اول نیاز به چک‌های کاغذی را از بین می‌برد. از سوی دیگر به دلیل نیاز به امضای الکترونیک دیگر دستکاری در چک امکان‌پذیر نخواهد بود و دغدغه عدم تطابق چک و امضا از بین می‌رود و از سوی دیگر دزدی چک هم با این روش به صفر می‌رسد، زیرا اساسا ممکن نخواهد بود.

قائم‌مقام مدیرعامل بانک صادرات:

ارائه خدمات بانکی متنوع اولویت اصلی بانک است

«جهان‌صنعت»- قائم‌مقام مدیرعامل بانک صادرات با بیان اینکه ارائه خدمات بانکی متنوع و تقویت بخش واقعی اقتصاد اولویت بانک صادرات است، بر ضرورت جلب رضایت مشتریان بانک تاکید کرد و گفت: چرخش منابع در نظام بانکی و مالی کشور، بر اقتصاد و زندگی مردم تاثیرات بااهمیتی دارد و با رعایت بهداشت اعتباری می‌توان به کاهش مشکلات در بخش‌های غیرواقعی اقتصاد کمک کرد. این موضوع برای بانک صادرات ایران به عنوان بانکی که در اقصی نقاط ایران شعبه دارد و خدمات مختلف به مردم ارائه می‌کند، حائز اهمیت است.

رضا صدیق در آیین افتتاحیه همایش تخصصی آموزشی مبارزه با پولشویی ویژه بازرسان مدیریت شعب استان‌ها و مناطق تهران این بانک، توجه به مشتری‌مداری را نیز از دیگر ویژگی‌های بارز بانک صادرات ایران طی ۷۰ سال گذشته برشمرد و تاکید کرد: ارائه بهترین خدمات به مردم اولویت بانک است و از هیچ کوششی در این زمینه فروگذار نخواهد شد.

وی با اشاره به ارائه محصولات و طرح‌های نوین برای ارتقای سهم از بازار بانک تاکید کرد: بانک صادرات ایران با طراحی خدمات متنوع و روزآمد، به دنبال جلب حداکثری رضایت مشتریان و مردم است.

در این همایش دوروزه که در برج غدیر بانک صادرات ایران برگزار شد، محسن احمدی معاون مرکز اطلاعات مالی و مبارزه با پولشویی وزارت امور اقتصادی و دارایی، محمدحسین دهقان منشادی بازرس اداره کل مبارزه با پولشویی بانک مرکزی، ولی آزادی مدیر امور بازرسی و تطبیق و همچنین امیررضا رشیدی، رییس اداره کل مبارزه با پولشویی و تامین مالی تروریسم بانک صادرات ایران طی سخنانی بر لزوم ارتقای کمی و کیفی خدمات بانک به مشتریان و تقویت سامانه‌های نظارتی و کنترل تاکید کردند. گفتنی است؛ بانک صادرات ایران با داشتن نزدیک به ۲۵ میلیون سپهرکارت فعال، سهم قابل‌توجهی از نقل و انتقال نقدینگی و تراکنش‌های شبکه بانکی را در بستری امن به خود اختصاص داده است. همچنین این بانک با داشتن بیش از ۵۲۰۰ دستگاه خودپرداز ثابت در سطح کشور، وجود بالغ بر صدها هزار پایانه فروشگاهی، استقبال فراوان اشخاص حقیقی، حقوقی و شرکت‌ها و سازمان‌ها از اینترنت بانک، درگاه‌های IPG و میلیون‌ها استفاده‌کننده از اپلیکیشن همراه‌بانک سهم قابل‌توجهی در ارائه خدمات به بیش از ۴۵ میلیون مشتری خود در داخل و خارج از کشور دارد.

دور دنیا

هشدار شی به بایدن

«جهان‌صنعت»–وزارت‌امورخارجه چین با انتشـــار بیانیه‌ای اعلام کرد که «شی جین‌پینگ»، رئیس‌جمهوری این کشور در نشست گروه بیست به «جو بایدن» همتای آمریکایی خود تاکید کرد که تایوان خط قرمز روابط بین پکن و واشنگتن است.

به گزارش نووستی، طبق این بیانیه شـــی تصریح کرد که تایوان به عنوان جوهر اصلی در چارچوب سیاســـی منافع چین و خط قرمز اصلی اســـت که هیچ‌کس نباید از آن عبور کند. وی همچنین تاکید کرد که پایبندی به قواعد روابط بین‌الملل و سه بیانیه مشترک چین و آمریکا مهم‌ترین منبع برای تضمین ثبات در روابط بین دو کشور است. گفتنی است شی جین‌پینگ و جو بایدن برای نخستین‌بار به صورت حضوری در اجلاس سران گروه ۲۰ با یکدیگر در بالی اندونزی دیدار و به مدت دو ساعت با یکدیگر گفت‌وگو و مذاکره کردند.

همکاری روسیه با ایران و کره‌شمالی؛ چالش امنیتی جدید واشنگتن

ایلنا– «لوید آســـتین» وزیر دفاع آمریکا با تکرار برخی ادعاها، همکاری روســـیه با ایران و کره‌شمالی را چالش امنیتی جدیدی برای آمریکا و هم‌پیمانان آن در عرصه بین‌الملل دانست. وی که در کنفرانس «امنیت‌بین‌المللی هلیفکس» در کانـــادا صحبت می‌کـــرد، گفت که روسیه در جریان تهاجم به اوکراین، به کمک‌های ایران و کره‌شمالی متوسل شده و به ویژه از پهپادهای ساخت ایران برای کشتار غیرنظامیان اوکراینی استفاده می‌کند. این در حالی است که ایران تحویل پهپاد به روسیه برای استفاده در جنگ اوکراین را تکذیب کرده است. وزیر دفاع آمریکا افزود که ایران در حال کسب تجربیات مهمی در عرصه جنگ است.

آستین در ادامه ادعاهای ضدایرانی خود افزود: این رفتارهای غیرمسوولانه از سوی ایران و کره‌شمالی یک نگرانی جدی برای هم‌پیمانان ما در خاورمیانه و همچنین منطقه هند و اقیانوسیه است.

مک کارتی، ایلهان عمر را اخراج می‌کند

ایسنا– «کوین مک کارتی» رئیس احتمالی بعدی مجلس نمایندگان آمریکا گفت که ایلهان عمر نماینده دموکرات مینه‌ســـوتا را به دلیـــل انتقادهایش از اسراییل از کمیته روابط خارجی مجلس نمایندگان حذف خواهد کرد.

به گزارش اورشلیم پست، مک کارتی همچنین اشاره کرد که انتقاد شخصی او از عمر در سال گذشته از دیگر عوامل بوده است. مک کارتی جمهوریخواه کالیفرنیایی که حزبش به تازگی اکثریت محدودی را در مجلس به دســـت آورد، روز شنبه در کنفرانس سالانه ائتلاف یهودیان جمهوریخواه در لاس‌وگاس گفت: «به یاد دارم که او در مورد من چه گفت. به یاد دارم که او در مورد اسراییل چه گفت. به یاد دارم که او در مورد روابط [ایالات متحده و اسراییل] چه گفت. خوب به خاطر دارم. سال گذشته به شما قول دادم که او دیگر در کمیته امور خارجی نخواهد بود. به این قول عمل می‌کنم.» ایلهان عمر خواستار نظارت بیشتر کنگره بر روابط آمریکا و اسراییل شده است. او به بخش‌هایی از لابی طرفدار اسراییل حمله کرده و همچنین از جنبش تحریم اسراییل حمایت می‌کند.

یکی از جنجالی‌ترین توئیت‌های عمر زمانی بود که او گفت که حمایت مک کارتی از اسراییل «همه به خاطر بنیامین‌ها» است، به زبان عامیانه اسکناس‌های ۱۰۰ دلاری. مک کارتی سال گذشته از موضع گرفتن برابر اظهارات نژادپرستانه و اسلام‌ستیزانه لورن بوئبرت نماینده جمهوریخواه کلورادو علیه عمر خودداری کرد و همین موضوع باعث شد تا عمر او را «بزدل و ترسو» بنامد.

مخالفت مجارستان با کمک ۱۸ میلیارد یورویی به اوکراین

یورونیوز– ویکتور اوربان نخست‌وزیر مجارستان گفت که کشورش از طرح اتحادیه اروپا برای کمک ۱۸ میلیارد یورویی به اوکراین در سال آینده حمایت نخواهد کرد. اوربان اخیرا در نشستی در بوداپست گفت که اگرچه مجارستان حمله نظامی روسیه به اوکراین را محکوم کرده و از اوکراینی‌ها حمایت می‌کند اما مایل نیست که منافع آنها را بر منافع کشورش ترجیح دهد. مخالفت مجارستان با بسته حمایتی اتحادیه اروپا به اوکراین، این طرح را با مانع مواجه خواهد کرد، زیرا چنین پیشنهادی نیاز به موافقت همه ۲۷ کشور عضو این اتحادیه دارد. اوربان که به عنوان نزدیک‌ترین متحد ولادیمیر پوتین رئیس‌جمهوری روسیه در اتحادیه اروپا شناخته می‌شود، به صراحت با تحریم‌های این اتحادیه علیه مسکو به دلیل جنگ اوکراین مخالفت کرده اما او در نهایت همیشه به این تحریم‌ها رای داده است.

مانع تراشی آلمان برای شرکت‌های چینی

«جهان‌صنعت»– پیش‌نویس یک سند محرمانه که خبرگزاری رویترز مشاهده کرده، نشان می‌دهد که وزارت خارجه آلمان قصد دارد قوانین را برای شرکت‌هایی که به شدت به چین وابسته هستند، سخت کند. همزمان با اینکه آلمان به دنبال کاهش وابستگی خود به چین، این کشور ابرقدرت اقتصادی آسیایی است، این اقدامات پیشنهادی بخشی از استراتژی جدید دولت آلمان در قبال چین است که توسط «اولاف شولتس» صدراعظم آلمان تهیه و تنظیم شده است. در پیش‌نویس این سند ضمن اشاره به محصولات شیمیایی و صنعت خودرو، آمده است: «هدف از این طرح تغییر ساختار شرکت‌های آلمانی است تا وابستگی صادراتی خود را به چین کاهش دهند.» سخنگوی وزارت امور خارجه آلمان از اظهارنظر در این خصوص خودداری کرد. پیش‌نویس این سند که توسط وزارت خارجه آلمان و آنالنا بربوک وزیر امور خارجه این کشور تنظیم شده همچنان باید مورد موافقت سایر وزرای این کشور قرار بگیرد. انتظار می‌رود که اوایل سال آینده میلادی تصمیم نهایی در این خصوص اتخاذ شود. با گسترش شرکت‌های چینی و افزایش تقاضا برای خودروهای آلمانی، روابط اقتصادی میان این دو کشور گسترده و عمیق‌تر شد. چین در سال ۲۰۱۶ به بزرگ‌ترین شریک اقتصادی آلمان بدل شد. اما روابط میان چین و آلمان از زمان آغاز حمله روسیه به اوکراین در اواخر ماه فوریه که منجر به پایان رابطه یک دهه‌ای انرژی با مســـکو شـــد و همچنین باعث شد که شرکت‌های متعددی تجارت محلی خود را کنار بگذارند، تحت نظارت دقیقی قرار گرفته است. در پیش‌نویس این سند ۶۵ صفحه‌ای آمده است: «نباید این اشتباه را دوباره مرتکب شویم. این وظیفه برعهده سیاستمداران و شرکت‌هاست. قصد داریم از شـــرکت‌های وابسته به چین اطلاعاتی را در راستای توسعه و ارتباطات این شرکت‌ها کسب کنیم. همچنین ارزیابی خواهیم کرد که آیا این شرکت‌ها باید تست‌هایی را درخصوص شناسایی خطرهای ژئوپلیتیک انجام دهند یا خیر. دولت آلمان همچنین قصد دارد طرح‌های مربوط به صادرات را سخت‌تر کند تا از انتقال برخی فناوری‌ها از جمله ابزارهای شناسایی و سرکوب جلوگیری کند.»

«جهان‌صنعت» دلیل ناتوانی لبنانی‌ها در انتخاب رئیس‌جمهوری را بررسی می‌کند

دولت درمانده

«جهان‌صنعت»–گروه‌بین‌الملل–لبنانی‌ها پنجشـــنبه گذشته در ششمین بار برای انتخاب رئیس‌جمهوری ناکام ماندند. در جلســـه پارلمان لبنان که در این روز برگزار شـــد، به دلیل به حد نصاب نرسیدن تعداد نمایندگان، فرآیند انتخاب رئیس‌جمهوری لغو و جلسه به هفته بعد موکول شد. در واقع بن‌بست سیاسی به همراه شکست اقتصادی در لبنان در شرایطی همچنان تداوم دارد که میشل عون پیش از پایان دوره ریاست‌جمهوری‌اش، دولت پیشبرد امور نجیب میقاتی به عنوان نخست‌وزیر مکلف را به سبب ناکامی در تشکیل کابینه مستعفی اعـــلام کرده بود. با این حال در نهایت پارلمان به دلیل عدم انتخاب رئیس‌جمهوری، فعلا با ادامه کار نجیب میقاتی تا انتخاب رئیس‌جمهوری آینده موافقت کرده است.

لبنان از ســـال ۲۰۱۹ میـــلادی با یک بحران اقتصـــادی فلج‌کننده روبه‌رو شـــده که مطابق با گزارش بانک جهانی، یکی از بدترین سقوط‌های اقتصادی پس از اواســـط قرن نوزدهم است. این کشور همچنین از ماه می (اردیبهشت امسال) فاقد دولت کارآمد بوده و نجیب میقاتی و کابینه‌اش عملا اختیارات محدودی دارند.

■ **چرا تشکیل دولت با شکست مواجه می‌شود؟**

در همیـــن رابطه ســـوال این اســـت که چه عواملی انتخاب رئیس‌جمهوری را غیرممکن کرده اســـت؟ از سوی دیگر باید در نظر داشت که چرا فرآیندهای سیاسی این کشور همزمان با بحران اقتصادی چنین با پیچیدگی رقم خورده و کدام نیروی سیاسی قرار است سرانجام خلاء موجود را پوشش دهد؟

می‌دانیـــم که در لبنان ماننـــد آنچه در عراق رخ می‌دهد، ریاســـت‌جمهوری، نخســـت‌وزیر و ریاست پارلمان میان گروه‌های مختلف مذهبی تقسیم می‌شـــود. در واقع مطابق با توافق و رویه معمول، ریاست‌جمهوری به مسیحیان مارونی، ریاســـت پارلمان به شـــیعیان و ریاست دولت یا پست نخست‌وزیری به سنی‌ها می‌رسد. این امر که نوعی دموکراسی موزائیکی است هر چند که سال‌های طولانی مدل آن در لبنان اجرا شده، اما همچنان پیچیدگی و گسست سیاسی را به همراه داشته است.

در واقع چنین تقسیم‌بندی‌ای اگرچه به گفته برخی از کارشناســـان تضمین‌کننده پلورالیسم (کثرت‌گرایی) و تقویت دموکراسی پارلمانی است، اما به واسطه معادلات پیچیده‌ای که از لحاظ گروهی و مذهبی در لبنان وجود دارد به هیچ عنوان انتخاب دولت و تشکیل کابینه جدید را ساده نمی‌کند.

پارلمان لبنان، رئیس‌جمهـــوری را طی یک فرآیند مخفی رای‌گیری با ۱۲۸ نماینده انتخاب می‌کند، اما از آنجا که کرســـی‌ها به طور مساوی میان مسلمانان و مسیحی‌ها تقسیم شده است، هیچ جناحی قادر به تحمیل خواسته خود برای انتخاب رئیس‌جمهوری نیســـت. به همین دلیل است که تشکیل کابینه هم به همین اندازه پیچیده می‌شود؛ چراکه این بار گروه‌های پارلمانی هر یک به دنبال گرفتن سهمیه‌ای خاص در وزارتخانه‌های موردنظر خود هستند. در واقع اندازه بلوک پارلمانی و نفوذ جریان‌های سیاسی یکی از عوامل بن‌بست در انتخاب نخست‌وزیر و تشکیل دولت جدید است.

به گزارش میدل‌ایســـت مانیتور، میشل عون هنگامی در سال ۲۰۱۶ به عنوان رئیس‌جمهوری انتخاب شد که یک ائتلاف و توافق میان گروه‌های قدرتمند پارلمان شکل گرفت. البته در این میان معادلات خارجی در لبنان را نیز نباید فراموش کرد. با این حال اکنون چالش اساسی این است که هر چند در انتخاب نخست‌وزیر پیچیدگی و چالش‌های اساسی وجود دارد، اما این تقریبا برای نخستین‌بار است که در لبنان هم تشکیل کابینه جدید و هم انتخاب رئیس‌جمهوری با مشکل مواجه می‌شود. این کشور باید از اردیبهشت ماه امسال و مطابق انتخابات پارلمانی دولت جدید را تشکیل می‌داد. با این حال هر چند نجیب میقاتی مسوول تشکیل کابینه شـــده، اما عملا در طول شش ماه گذشته تنها نقشی سرپرست‌گونه را در دولت جدید ایفا کرده اســـت. در همین راستا بود که میشل عون به عنوان رئیس‌جمهوری، در مصاحبه‌ای با رویترز هشـــدار داد اگر دوره ریاست‌جمهوری‌اش بدون جانشین و تشکیل کابینه جدید به پایان برسد، بحران سیاسی در لبنان عمق تازه‌ای خواهد یافت. او در آخرین اقدام خود تا قبل از ۳۰ اکتبر، دولت میقاتی را مستعفی اعلام کرد؛ اما با تایید سرپرستی این دولت طی نامه‌ای به پارلمان گفت که میقاتی را تحت کنترل خود قرار دهد. مطابق قانون اساسی این یعنی پارلمان موظف است یک جلسه فوق‌العاده برای انتخاب کابینه جدید تشکیل بدهد؛ جلسه‌ای که قرار است پنجشـــنبه این هفته مجددا برای انتخاب رئیس‌جمهوری برگزار شود و مشخص هم نیست آیا این بار نمایندگان پارلمان قادر خواهند بود برای انتخاب رئیس‌جمهوری جدید و سپس گام برداشتن به سمت تشکیل کابینه جدید موفق شوند یا خیر؟

■ **میشـــل عون، کابینه میقاتی را موقت و به‌عنوان سرپرست معرفی کرده است. نتیجه چنین وضعیتی باعث می‌شود تا دولت برای مواجهه با بحران اقتصادی که بیش از ۸۰ درصد مردم را به زیر خط فقر برده و سیســـتم مالی کشور را به مدت سه سال فلج کرده، دچار مشکلات اساسی شود**

■ **اکنـــون چالش اساســـی این اســـت که هـــر چنـــد در انتخاب نخست‌وزیر پیچیدگی و چالش‌های اساسی وجود دارد، اما این تقریبا برای نخســـتین‌بار اســـت که در لبنان هم تشـــکیل کابینه جدید و هم انتخـــاب رئیس‌جمهوری با مشکل مواجه می‌شود**

■ **معنای بن‌بســـت سیاســـی در بحران اقتصادی**

در این میان مســـاله مهم این است که تداوم بن‌بست سیاسی چه تاثیری بر بحران اقتصادی لبنان خواهد داشـــت؟ رئیس‌جمهـــوری لبنان مسوول امضای لوایح قانونی، انتصاب نخست‌وزیر و تصویب تشکیل کابینه قبل از رفتن به پارلمان برای رای اعتماد است. هیات وزیران نیز مسوول اتخاذ تصمیمات اجرایی هستند. قانون اساسی می‌گوید کابینه مستعفی باید به معنای محدود عمل کند. در خلأ ریاست‌جمهوری، قانون می‌گوید که پارلمان باید هر چه سریع‌تر برای این ماجرا تعیین تکلیف کند. با این حال میشـــل عون، کابینه میقاتی را موقت و به عنوان سرپرســـت معرفی کرده است. نتیجه چنین وضعیتی باعث می‌شود تا دولت برای مواجهه با بحران اقتصادی که بیش از ۸۰ درصد مردم را به زیر خط فقر برده و سیستم مالی کشور را به مدت سه سال فلج کرده، دچار مشکلات اساسی شود. دولت لبنان در بهار امسال طی یک توافق با صندوق بین‌المللی پول قرار شد تا کمک‌های مالی از این نهاد دریافت کند تا حداقل بخشی از مشکلات مالی و اقتصادی را مرتفع کند. اما ناظران می‌گویند که بیروت در راستای انجام اصلاحات مورد نیاز برای دریافت این کمک عملا اقدام خاصی انجام نداده و مشخص هم نیست در غیاب رئیس‌جمهوری و نخست‌وزیر چگونه قرار است چشم به کمک‌های خارجی جهت عبور از بحران اقتصادی بدوزد؟

گزارش ۲

یورونیوز گزارش داد

معنای حضور دختر رهبر کره‌شمالی در انظار عمومی برای نخستین‌بار

«جهان‌صنعت»– «کیم جونگ اون» رهبر کره‌شـــمالی شنبه گذشته برای نخستین‌بار دختر خود را همزمان با پرتاب بزرگ‌ترین موشک بالستیک این کشور مجهز به سلاح هسته‌ای به دنیا نشان داد. این موضوع باعث توجه بسیار به یکی از اعضای نســـل چهارم خانواده خاندانی شـــد که بیش از هفت دهه بر کره‌شمالی حکومت می‌کنند.

خبرگزاری دولتی کره‌شمالی همان روز گزارش داد که این کشور روز جمعه یک موشک قاره‌پیمای هواسونگ–۱۷ را آزمایش کرد. با این حال بزرگ‌ترین شگفتی حضور دختر کیم بود که وجودش هرگز تا پیش از این به‌طور عمومی تایید نشده بود.

رسانه دولتی کره‌شمالی اشاره‌ای به نام و سن این دختر که در عکس‌ها با کت ســـفیدرنگ حاضر است و دست در دست پدرش دارد نکرد. کیم در این مراســـم گفت که پرتاب موشک هواسونگ–۱۷ به عنوان دوربردترین موشک کره‌شمالی با قابلیت حمل سلاح هسته‌ای ثابت کرد که آنها سلاح قابل اعتمادی برای مهار تهدیدات نظامی به رهبری ایالات متحده دارند.

زندگی خصوصی کیم برای بســـیاری ناشـــناخته است اما رســـانه‌های کره‌جنوبی گزارش دادند که کیم در ســـال ۲۰۰۹ با ری، خواننده سابق ازدواج کرد و این زوج سه فرزند دارند که در سال‌های ۲۰۱۰، ۲۰۱۳ و ۲۰۱۷ به دنیا آمده‌اند. با این حال مشخص نبود که کیم کدام فرزندش را به محل پرتاب موشک برده است. دنیس رادمن، ستاره بازنشسته ان‌بی‌ای در سال ۲۰۱۳ پس از سفر به پیونگ‌یانگ به روزنامه بریتانیایی گاردین گفته بود که او و کیم در کنار دریا لحظات آرامش‌بخشی را با خانواده رهبر کره‌شمالی سپری کردند و او دختر بچه کیم به نام جو آئه را در بغل خود داشت. کیم جانشین بعد از خود را تاکنون مشخص نکرده است. با این حال هنگامی که در سال ۲۰۲۰ شایعات تایید نشده درباره وضعیت سلامتی او منتشر شد، گمانه‌زنی‌ها درباره جانشین او نیز بالا گرفت. بسیاری از ناظران در آن زمان گفتند که خواهر کوچک‌تر کیم یعنی کیم یو جونگ در صورت ناتوانی برادرش وارد عمل می‌شـــود و کشـــور را اداره می‌کند. «چیون سانگ‌چانگ» تحلیلگر در موسسه سئوژونگ کره‌جنوبی گفت: اگر کیم به بردن این دختر به رویدادهای عمومی مهم ادامه دهد می‌تواند نشان‌دهنده این باشد که او جانشین کیم خواهد شد.

وی افـــزود: «در نظام کره‌شـــمالی، فرزندان کیم جونگ‌اون مانند یک سلسله وضعیت یک شاهزاده یا شاهدخت را خواهند داشت.»

ناظران دیگری می‌گویند که کیم با بردن همسر و دخترش به سایت آزمایش موشکی نشان داد که به پرتاب موفقیت‌آمیز این سلاح اطمینان دارد یا ممکن است سعی کرده تصویری را به عنوان یک رهبر عادی همراه با خانواده‌اش نشان دهد. نشان دادن تصویر فرزند خانواده کیم بسیاری از ناظران کره‌شمالی را شگفت‌زده کرده است.

کیم در سال ۲۰۱۰ زمانی که ۲۶ سال داشت برای نخستین‌بار نامش در رسانه‌های دولتی علنی شد، زیرا او انبوهی از پست‌ها را پیش از مرگ پدرش کیم جونگ‌ایل در سال بعد به ارث برد. اما کیم جونگ‌ایل هم وضعیت مشابهی داشت و وقتی ۳۱ ساله بود در سال ۱۹۷۳ به یک پست کلیدی در حزب حاکم رسید انتصابی که به عنوان گام کلیدی در مسیر جانشینی کیم ایل‌سونگ، پدرش تلقی می‌شد. کیم جونگ‌ایل در سال ۱۹۸۰ به عنوان جانشین پدرش در کنگره حزب معرفی شد.

تحلیلگر موسسه سئوژونگ کره‌جنوبی می‌گوید: کیم جونگ اون ممکن است دخترش را که در ذهنش بیش از همه شبیه خود می‌داند وارث تخت خود کند.

گزارش ۳

مرکز مطالعات کوینسی گزارش داد

پول‌پاشی امارات در آمریکا

«جهان‌صنعت»– مرکز مطالعات کوینســـی، پول‌پاشی میلیون‌هـــا دلار از ســـوی حکام امـــارات برای نفـــوذ در ارکان تصمیم‌سازی و سیاستگذاری آمریکا به ویژه در مورد خاورمیانه را فاش کرد. این مرکز با اشاره به اینکه تلاش‌های مستند امارات برای هدایت سیاست خارجی (منطقه‌ای) آمریکا به نفع کشورهای عربی خلیج‌فارس به چالشی برای امنیت ملی این کشور تبدیل شده است، افزود: به گفته این مرکز، این خطر اکنون مورد توجه شورای اطلاعات ملی آمریکا که به اطلاعات ۱۸ سازمان اطلاعاتی آمریکا متکی است و براساس گزارش اخیر واشنگتن پست به عنوان پلی بین جامعه اطلاعاتی و سیاستگذاران عمل می‌کند، قرار گرفته است. در ادامه این گزارش آمده است: نگرانی جامعه اطلاعاتی آمریـــکا در مورد تلاش‌های امارات برای تاثیرگذاری بر سیاســـت‌های منطقه‌ای واشنگتن که در گزارشی محرمانه گردآوری شده است نشان می‌دهد که جامعه اطلاعاتی آمریکا تلاش‌های ابوظبی برای نفوذ در واشنگتن را به دقت دنبال می‌کند که این یک روند رفتاری در میان روزنامه‌نگاران و فعالان است که در سال‌های اخیر نیز مستند شده است. به عبارت دیگر، ترس از دخالت امارات در سیاست واشنگتن اکنون به نگرانی امنیت ملی در جامعه اطلاعاتی آمریکا تبدیل شده است.

به گزارش ایرنا در ادامه این مطلب آمده اســـت: این بررسی دقیق توسط سازمان‌های اطلاعاتی در حد بسیار بالایی غیرعادی است زیرا این سازمان‌ها موظف هستند بر تهدیدات خارجی تمرکز کنند و از مشارکت در فعالیت‌هایی که می‌تواند به عنوان مطالعه سیاست‌های آمریکا یا مقامات این کشور محسوب شود، اجتناب کنند. «جان‌هاســـون» خبرنگار واشنگتن‌پست از گفت‌وگو با منابع ناشناس در جامعه اطلاعاتی آمریکا که گزارش طبقه‌بندی شده را خوانده بودند، نوشت: فعالیت‌های پوشش داده شده در این گزارش که توســـط سه منبع شرح داده شده است شامل تلاش‌های غیرقانونی و قانونی برای هدایت سیاســـت خارجی آمریکا به شیوه‌های مطلوب برای استبداد عربی است.

این منابع گفتند: این گزارش که بسیاری از دولت‌های آمریکا را شامل می‌شـــود فاش می‌کند که امارات کوشیده است تا از ضعف‌های حاکمیتی آمریکا از جمله اتکا به کمک‌های تبلیغاتی، حساسیت به شرکت‌های لابی قدرتمند و اجرای ضعیف قوانین افشا که هدف آن محافظت در برابر دخالت دولت‌های خارجی اســـت، بهره‌برداری کند. در حالی که گزارش شورای اطلاعات ملی اطلاعات در مورد دخالت غیرقانونی امارات در آمریکا محرمانه بود، اطلاعات در دسترس مردم نشان می‌دهد که امارات یکی از بزرگ‌ترین عملیات نفوذ قانونی در آمریکا را مدیریت کرده است. همچنین، موسسه کوینســـی در گزارش کوتاهی، بیش از ۱۰ هزار مورد فعالیت سیاسی به نفع امارات را در سال‌های ۲۰۲۰ و ۲۰۲۱ مستند کرده است. در واقع، گروه‌های فشار اماراتی تقریبا به همه دفترهای کنگره مراجعه کرده‌اند تا به فروش تسلیحات به امارات کمک کنند و بی‌اعتمادی بیشـــتر نسبت به ایران را تقویت کنند و توافقنامه سازش موسوم به «ابراهیم» و بسیاری از تصمیم‌گیری‌های اصلی سیاسی در قلب سیاست خارجی آمریکا در خاورمیانه را ترویج کنند. در کارزار شرکت‌های ثبت‌شده تحت قانون ثبت نمایندگان خارجی (FARA) که در جهت منافع امارات فعالیت می‌کنند و در سال‌های ۲۰۲۰ و ۲۰۲۱ توسط این شرکت‌ها به بیش از ۱۰۰ عضو کنگره با آنها تماس گرفته شده است، بیش از نیم میلیارد دلار کمک پرداخت شده است.

در حالی که برخی‌ها ممکن اســـت ایـــن اقدامات را یک سیاســـت پرداخت مقابل بازی تعبیر کننـــد، اما غیرقانونی نیســـتند. بر اساس اظهارات تکمیلی قانون ثبت نمایندگان خارجی جایی که این اطلاعات به دست آمده است، به وضوح نشان می‌دهد که این کمک‌ها از طرف امارات یا هر مشتری خارجی دیگری ارائه نشـــده است. واشنگتن پست گزارش داد که بر اســـاس ســـوابق وزارت دادگستری، امارات از سال ۲۰۱۶ بیش از ۱۵۴ میلیون دلار برای گروه‌های فشار هزینه کرده است. بیش از صدها میلیون دلار برای کمک‌های مالی به دانشگاه‌ها و اندیشکده‌های آمریکایی هزینه شده است و بسیاری از آنها گزارش‌های سیاستی که به سود و منافع امارات منتج شود، تولید کردند.

حتی اتاق‌های فکر به درخواست دولت امارات گزارش‌های مشخصی نوشته‌اند و حداقل در یک مورد، یک کارمند سابق ابوظبی را استخدام و مامور کرده‌اند تا یک گزارش عمومی برای سیاستگذاران درباره راهبردهای آمریکا در خاورمیانه تهیه کند.

گزارش موسسه کوینسی با اشاره به نفوذ استثنایی امارات و سایر کشورها بر اندیشکده‌ها خواستار بازگرداندن اعتماد به بخش اندیشکده شده و آورده است که ما خواستار چندین اصلاحات منطقی برای بهبود شفافیت و پاسخگویی در خصوص تامین مالی اندیشکده‌ها به‌ویژه الزام همه اتاق‌های فکر به افشای علنی سرمایه‌گذاران خارجی خود شدیم.

گزارش ۴

اویل‌پرایس گزارش داد

نقشه اروپا برای نفوذ در آسیای میانه

«جهان‌صنعت»– تارنمای اویل‌پرایس نوشت: همزمان با ادامه جنگ اوکراین و کاهش نفوذ روسیه در منطقه آسیای مرکزی، اروپایی‌ها در این اندیشـــه هستند که ائتلاف نزدیک‌تری با کشورهای این منطقه برقرار و مسیرهای تجاری جدیدی را ایجاد کنند.

این رسانه به سفر اخیر جوسپ بورل دیپلمات ارشد اتحادیه اروپا به کشورهای قزاقستان و ازبکستان به منظور دیدار با وزیران خارجه آسیای مرکزی و نیز شرکت در کنفرانسی با هدف تقویت روابط جدید بین اروپا و آسیای مرکزی اشاره کرد و نوشت: نماینده ارشد روابط خارجی اتحادیه اروپا از این رویدادها برای برقراری روابط نزدیک‌تر اروپا با متحدان سنتی روسیه استفاده کرد.

وی در همایش «اتصال اتحادیه اروپا و کشـــورهای آســـیای مرکزی» گفت: داشتن ارتباط و گزینه‌های ارتباطی خوب است اما وابستگی بیش از حد و فقدان انتخاب می‌تواند هزینه داشته باشد.

اویل‌پرایس نوشت: این اظهارات بورل اشاره آشکار، اما ضمنی، به وابستگی آسیای مرکزی به روسیه بود، اگرچه، همان‌طور که وی گفت، در مورد امنیت انرژی اروپا نیز صدق می‌کند.

بورل گفت: درســـت مانند ما که بر توســـعه اقتدار راهبردی خود متمرکز هستیم، خواسته شرکای‌مان را نیز در همین زمینه به رسمیت می‌شناســـیم. ما به خواسته شرکای خود در آسیای مرکزی برای مخالفت با هرگونه وابستگی به شرکای بین‌المللی احترام می‌گذاریم.

اویل‌پرایس مدعی شـــد مسکو قبلا روابط و همکاری نزدیک آسیای مرکزی و غرب به ویژه در قزاقستان را مورد انتقاد شدید قرار داده بود و آن را به عنوان وفادار نبودن این کشورها در حمایت از جنگ روسیه علیه اوکراین قلمداد کرد. مسکو در ماه جاری پس از سفر «دونالد لو» دستیار وزیر امور خارجه آمریکا به آسیای مرکزی و تعهد ۲۵ میلیون دلاری برای تقویت مسیرهای تجاری و جذب سرمایه، بار دیگر نارضایتی خود را نشان داد.

ماریا زاخاروا سخنگوی وزارت خارجه روسیه گفت خواسته واقعی آمریکا بازگرداندن کشورهای وابسته به حوزه نفوذ خود است.

وی توضیح داد که روسیه در مقابل، با کشورهای آسیای مرکزی و مردم آنها با احترام رفتار می‌کند و خواستار توسعه و رفاه اقتصادی این کشورها است.

به نوشته اویل‌پرایس، اتحادیه اروپا فعالانه به سمت پر کردن خلأ ناشی از کاهش نفوذ روسیه در منطقه آسیای مرکزی حرکت کرده است. ماه گذشته، «چارلز میشل» رئیس کمیسیون اروپا، در نشستی با رهبران آسیای مرکزی حضور یافت.

کمیسیون اروپا متعاقبا قراردادی را امضا کرد تا از قزاقستان– که رئیس کمیســـیون اروپا آن را «شریک حیاتی» اتحادیه اروپا توصیف کرده – برای تامین هیدروژن سبز و فلزات خاکی کمیاب استفاده کند.

بورل همچنین مشتاق همکاری با قزاقستان بوده است. وی در مسیر سمرقند دیداری با رئیس‌جمهوری این کشور در آستانه داشته است. مسوول سیاست خارجی اتحادیه اروپا در این دیدار به طور غیرمستقیم از سیاست آستانه در جنگ اوکراین قدردانی کرد. شوکت میرضیایف رئیس‌جمهوری ازبکستان نیز در همایش اتصال اتحادیه اروپا و آسیای مرکزی علاقه‌مندی خود را برای روابط نزدیک با اروپا ابراز کرد و گفت: روند پیچیده و غیرقابل پیش‌بینی ژئوپلیتیکی بر ضرورت گسترش مشارکت دوجانبه تاکید دارد. وی هفته آینده به فرانسه سفر می‌کند.

اویل‌پرایس نوشت: اتحادیه اروپا و آسیای مرکزی علاقه‌مند به ایجاد مسیر حمل‌ونقل موسوم به «میدل کریدور» (راهروی میانه) هستند که روسیه را دور می‌زند و از دریای خزر عبور می‌کند، اما رفع موانع ساخت این مسیر سال‌ها طول می‌کشد.

بورل در این زمینه گفت اروپایی‌ها و کشورهای آسیای مرکزی در مقابله با چالش‌ها متحد هستند.

وی افزود: اتحادیه اروپا ۳۰۰ میلیون یورو برای این منطقه در چهار سال آینده اختصاص داده و کار امروز ما شناسایی راه‌هایی است که می‌توانیم از ظرفیت‌های موجود استفاده کنیم و راه‌های ارتباطی پایدار را بسازیم.

«جهان‌صنعت» تاثیر کاهش مالیات سهام بر بورس را بررسی کرد

قانونی برای نوسان‌گیران

«جهان‌صنعت»- چند هفته پیش بود که سازمان بورس بسته ۱۰بندی حمایت از بازار سرمایه را ابلاغ کرد و بر همین اساس قرار است مالیات فروش سهام ۸۰ درصد کاهش یابد. موضوعی که به نظر می‌رسد هر چند نکات مثبتی دارد اما می‌تواند اثرات منفی هم داشته باشد.

در گذشته نرخ خرید و فروش سهام ۱/۲۵ درصد بود. روز گذشته اعلام شد با کاهش ۸۰ درصدی این عدد به ۰/۸۵ درصد می‌رسد. این افت مالیات کاهش کارمزد برای نوسان‌گیران و معامله‌گران را در پی دارد.

یعنی سهم مالیات دولت از فروش سهام از ۰/۵ به ۰/۱ درصد می‌رسد که در نهایت هزینه معاملات را برای سهامداران خرد کاهش می‌دهد.

اکنون معامله‌گران پس از خرید سهام ۱/۰۳ درصد از ارزش سهام آنها کم می‌شود و تا سربه‌سر شدن این مبلغ کسرشده در این شرایط بازار زمان زیادی لازم است. در نهایت به واسطه این مصوبه سهامداران بورسی از معاملات خود سود بیشتری می‌برند.

برخی کارشناسان عقیده دارند که اجرای مصوبه‌های جدید می‌تواند اعتماد سهامداران را نسبت به بورس افزایش دهد. کاهش ۸۰ درصدی مالیات یک خبر مثبت و محرک برای ورود پول جدید به بازار سرمایه است که به صورت ناچیز می‌تواند سود سهامداران را افزایش دهد.

یکی از فعالان بازار سرمایه در صفحه خود در خصوص کاهش ۸۰ درصدی مالیات نوشت: کاهش مالیات و هزینه‌های معاملاتی می‌تواند به افزایش انگیزه‌های معاملاتی در فعالان بازار و همچنین افزایش ارزش معاملات و افزایش کارایی بازار منجر شود.

اما این خبر تعجب برخی را در بین فعالان بازار سهام برانگیخت. چراکه کاهش ۸۰ درصدی مالیات بر فروش به جای آنکه راه را برای سرمایه‌گذاران هموار کند بیشتر به مثابه مشوقی برای افراد بدبین نسبت به وضعیت کنونی عمل خواهد کرد. این به این معنی خواهد بود که خروج از بازار سهام از ماندن یا ورود به آن منطقی‌تر به نظر می‌رسد.از این رو به نظر می‌آید این‌بار متولیان اقتصاد کشور و بازار سهام به جای آنکه به واردکنندگان سرمایه به بورس مشوق ارائه دهند، فرمان حمایت از بازار سهام را به سمت معکوس چرخانده و از فروشندگان حمایت می‌کنند.

اما در این بین کارشناسانی هم هستند که معتقدند این کار به توسعه نوسان‌گیری منجر می‌شود و باز هم به ضرر بازار خواهد بود.

■ بهشتی برای نوسان‌گیران؟

در همین زمینه عباسعلی حقانی‌نسب کارشناس بازار سرمایه در گفت‌وگو با «جهان‌صنعت» می‌گوید: «کاهش ۸۰ درصدی مالیات سهام روی بورس چیزی شبیه دادن آب‌نبات است و تاثیر چندانی برای بازگشت اعتماد ندارد.»

وی می‌افزاید: حتی این قانون به توسعه نوسان‌گیری کمک می‌کند و یکی از دلایل مانع رشد بازار مساله نوسان‌گیری است.

حقانی‌نسب تصریح می‌کند: صندوق‌های بازارگردان هم ۸۰ درصد کارمزد کمتر می‌پرداختند و از مالیات معاف بودند در نتیجه با دامنه ۲ درصد با سود یک درصد عملا بازار را کنترل می‌کردند. حال با این شرایط که بازار نیاز به دید بلندمدت سرمایه‌گذار دارد، این قانون تصویب می‌شود.

وی می‌افزاید: برای مثال در حال حاضر قیمت سهام بانک صادرات در بازار ۱۴۰ تومان است اما ارزش قیمت ذاتی آن ۴۰۰ تومان است. این نشان می‌دهد بازار به واسطه عواملی از جمله نوسان‌گیری سرکوب شده است.

این کارشناس بازار سرمایه با بیان اینکه این قانون تنها به قدرت مانور بیشتر نوسان‌گیران کمک می‌کند، اظهار می‌کند: در واقع برای سهامداری که به معنای واقعی روی سهمی با ارزش سرمایه‌گذاری می‌کند تا در میان‌مدت و بلندمدت سود کند، نیم درصد کارمزد مالیات تاثیر چندانی در سرمایه‌گذاری‌اش نخواهد داشت.

حقانی‌نسب تاکید می‌کند: تاثیر این کاهش مالیات برای کسی مفید است که قصد دارد در این بازار غیرحرفه‌ای و با کارایی ضعیف، جیب مردم ناآگاه را بزند و نه ابزار حمایت از بازار باشد. این کار چیزی بهتر از گفتاردرمانی است.

■ برای حمایت واقعی، قانون مالیات بر عایدی سرمایه را تصویب کنید

حقانی‌نسب همچنین می‌گوید: اگر واقعا مسوولان به دنبال حمایت از تولید و بازار سهام هستند باید قانون مالیات بر عایدی سرمایه را تصویب کنند. باید جریان نقدی کشور را به سمت بازار سرمایه هدایت کنند و اجازه ندهند پول به سمت سوداگری کالاهای مصرفی مردم از جمله زمین، مسکن، ارز، طلا و خودرو حرکت کند.

وی می‌افزاید: بنابراین این اقدامات مانند کاهش مالیات سهام روی بورس فقط یک نمایش حمایت از بازار سرمایه است. در واقع فقط نشان داده می‌شود که از بازار حمایت می‌شود.این کارشناس بازار سرمایه تاکید می‌کند: کلیات قانون مالیات بر عایدی سرمایه دو سال پیش تصویب شده و در حال خاک خوردن است و جزئیات آن به صحن علنی مجلس نیامده است. در حالی که این قانون می‌تواند بازار ارز را نیز کنترل کند.وی خاطرنشان می‌کند: به نظر می‌رسد ذی‌نفعانی وجود دارند که نمی‌خواهند این قانون تصویب شود. چراکه اقتصاد کشور را سراسر سوداگری و تورم فراگرفته و فضا برای تولید در آن فراهم نیست.

■ مالیات بر نقل و انتقال سهام چیست؟

مالیات بر نقل و انتقال سهام به سهام قابل واگذاری در بورس مربوط می‌شود و واگذارکننده آن سهام به این دلیل که از این واگذاری درآمد کسب می‌کند، باید این نوع مالیات را پرداخت کند که از هر مبادله سهام و سهم‌الشرکه مالیات مقطعی به میزان چهار درصد ارزش اسمی آنها وصول می‌شود و وجه دیگری به عنوان مالیات فوق، مطالبه نخواهد شد.دو روز گذشته در جلسه شورای عالی هماهنگی اقتصادی سران قوا و با پیگیری سازمان بورس و به منظور حمایت از سهامداران، کاهش ۸۰ درصدی مالیات فروش سهام به تصویب رسید.برای انجام این کار، کارگزار بورس موظف است که مالیات نقل و انتقال سهام را در زمان انتقال، از انتقال‌دهنده وصول و به حساب مشخص‌شده سازمان امور مالیاتی واریز کند. در مدت زمان ۱۰ روز از تاریخ انتقال سهام، رسید آن را همراه با تعداد و مبلغ فروش سهام مورد انتقال را به اداره امور مالیاتی محل ارائه دهد.

گزارش

برداشت اشتباه بازار سهام از قیمت سیمان

دبیر انجمن صنعت سیمان از اجرای افزایش حداقل ۳۵ درصدی قیمت پایه سیمان خاکستری در انواع مختلف محصولات در هفته جاری خبر داد. حال این به معنای افزایش قیمت سیمان در بازار است؟

پس از دو سال ثبات قیمت سیمان، سرانجام با افزایش ۳۵ درصدی قیمت پایه این محصول موافقت شد. البته تولیدکنندگان سیمان درخواست داشتند که با توجه به افزایش هزینه‌های تولید نرخ پایه ۶۰ درصد افزایش یابد، اما درنهایت با رشد حداقل ۳۵ درصدی آن موافقت شد.

بر این اساس قیمت هر تن سیمان به‌صورت فله‌ای از ۳۶۰ هزار تومان به ۴۸۶ هزار تومان افزایش می‌یابد. البته در حال حاضر این محصول در بازار آزاد با قیمت‌های بالاتری خرید و فروش می‌شود و عرضه و تقاضا تعیین‌کننده اصلی بازار هستند.

در همین زمینه حمید فرمانی، رئیس هیات‌مدیره انجمن صنفی کارفرمایان صنعت سیمان، به تجارت‌نیوز گفت: کف قیمت سیمان از ۳۶۰ هزار تومان برای هر تن به ۴۸۶ هزار تومان تغییر کرده، اما این افزایش، تغییری در قیمت این محصول در بازار ایجاد نمی‌کند، چون قیمت سیمان در بازار تابع عرضه و تقاضاست.

وی افزود: بر اساس تفاهم بین انجمن سیمان و وزارت صنعت معدن تجارت قیمت‌های پایه با توجه به افزایش اقلام تشکیل‌دهنده بهای تمام‌شده هر تن سیمان به‌روزآوری و ۳۵ درصد به آن افزوده شده است. به عبارت دیگر، آنچه تغییر کرده قیمت مصوب کارشناسی است که از حدود دو سال گذشته تاکنون ثابت بود.

■ ارزان‌فروشی سیمان جرم است؟

فرمانی در توضیح قیمت مصوب کارشناسی اظهار کرد: این قیمت در واقع پایین‌ترین قیمت سیمان است که برای هر تن تعیین شده و هیچ فروشنده‌ای حق ندارد محصول خود را پایین‌تر از این رقم بفروشد. اگر فروشنده‌ای ارزان‌فروشی کند متهم به دامپینگ و ایجاد اختلال در بازار است و انجمن سیمان با چنین شخصی برخورد قانونی می‌کند.

او اضافه کرد: این اقدام به دلیل مقابله با زیرفروشی در شماری از شرکت‌های سیمانی انجام شده است، کسانی که سیمان را ارزان‌تر از حتی بهای تمام‌شده تولید می‌فروشند.

رئیس هیات‌مدیره انجمن صنفی کارفرمایان صنعت سیمان افزایش قیمت مصوب کارشناسی را به قیمت سیمان در بازار نامربوط می‌داند. با این حال رسانه‌ها روز گذشته از علی‌اکبر الوندیان، دبیر انجمن، از افزایش قیمت سیمان طی نامه به بورس کالا خبر داده بودند. طوری که در پی انتشار این خبر تابلوی معاملات بازار سهام ابتدای هفته در گروه سیمانی‌ها سبزپوش شد. با این حال فرمانی دلیل این اتفاق را برداشت نادرست بازار از خبر تغییر قیمت سیمان عنوان کرد.

بر اساس این گزارش، افزایش ۳۵ درصدی کمترین قیمت مجاز فروش سیمان هر چند در کوتاه‌مدت و به ویژه در چند ماه پیش‌رو که فصول سرد سال به شمار می‌آید و ساخت‌وساز در آن راکد است، آثار خود را در بازار آزاد نشان نمی‌دهد، اما برای اظهارنظر قطعی در مورد وضعیت تاثیرپذیری قیمت سیمان از این تصمیم باید منتظر آغاز فصل گرما و افزایش تقاضا و در پی آن بالا رفتن تقاضا برای سیمان بود.

تحلیل روز

بررسی نموداری دو نماد خودرویی

علی هدیه*- از منظر کوتاه‌مدت با توجه به رشد قیمتی نمادهای ورنا و وساپا از سطح حمایتی ۶۱/۸ درصد موج صعودی قبلی، می‌توان این موج صعودی را همزمان با رشد شاخص کل با هدف ۱۶۰۰ هزار واحد، ادامه‌دار در نظر گرفت. ساختار کوتاه‌مدت هر دو نماد در قالب الگوی مثلث خنثی ۵ موجی قابل شمارش است و اکنون موج صعودی D در حال شکل‌گیری بوده و با رسیدن قیمت به خط روند، می‌توان انتظار خاتمه موج صعودی D و اصلاح قیمتی یا زمانی در قالب موج E را داشت.

* کارشناس بازار سرمایه

خبر

پایان رقابت مشتریان حقیقی و حقوقی برای خرید امپاور در بورس

کشنده امپاور در بورس کالا با قیمت ۳ میلیارد و ۳۹۵ میلیون تومان به تعداد ۷۱ دستگاه به فروش رسید. این قیمت ۴/۸ درصد بیشتر از قیمت پایه تعیین‌شده برای این کشنده است. در این نوبت تمامی کدهای بورسی حقیقی و حقوقی اجازه معامله داشتند. این کشنده‌ها دوماهه تحویل مشتریان می‌شود. امپاور مدرن‌ترین کامیون داخلی با گیربکس اتومات ۱۲سرعته ZF با ریتاردر ۵ حالته است. سطح آلایندگی کشنده امپاور BD۵۰۰، با موتور CUMMINS توربو شارژ، یوروه۵ است. این کشنده با در اختیار داشتن سیستم‌های ایمنی چون سیستم هشدار حرکت بین خطوط (LDW)، سیستم کنترل حرکت در سربالایی (HSA) و سیستم هشدار برخورد با مانع از جلو (FCW)، با همکاری ترمز هوشمند اضطراری (AEBS) در شرایط کاهش هوشیاری راننده و شرایط پرخطر احتمال وقوع تصادف را به حداقل می‌رساند.این کشنده مجوز و استاندارد حمل کالای خطرناک (ADR) را از اروپا دارد و توانسته در این خصوص مجوز لازم را از سازمان ملی استاندارد نیز اخذ کند.

دولت تجربه موفق جذب نقدینگی برای خودش را در بورس تکرار کند

فراقی کارشناس بازار سرمایه گفت: چنانچه اصلاح در حال شکل‌گیری ادامه‌دار باشد می‌تواند باز هم باعث تغییر مسیر نقدینگی و به وجود آمدن واگرایی واضحی بین بازار سرمایه و دیگر بازارها باشد.علی فراقی کارشناس و تحلیلگر بازار سرمایه در خصوص عوامل تاثیرگذار بر روند بازار، ابراز داشت: هرچند شاهد تغییرات اساسی در برنامه‌ها و سیاست‌های اقتصاد کلان نیستیم اما بازار سرمایه همان‌طور که در شاخص کل می‌توان مشاهده کرد با رشد، به خصوص در صنایع بزرگ همراه بود که صرفا با توجه به تصمیمات سیاستگذار می‌توان آن را یک اصلاح در مسیر نزولی بازار در نظر گرفت.وی افزود: چنانچه در هفته معاملاتی پیش‌رو، شاهد برگشت تقاضا و در پی آن ارزش معاملات نباشیم می‌توان سطوح پایین‌تر قیمتی را برای بازار متصور بود زیرا تقریبا تمامی عوامل تاثیرگذار و همراهی کننده بازار برای جذابیت و افزایش تقاضا دست‌نخورده باقی مانده است و این گونه نرخ سرمایه‌گذاری نیز دست‌نخورده باقی خواهد ماند.این کارشناس بازار سرمایه با اشاره به فعالیت بازارگردان‌ها در روزهای اخیر معاملاتی افزود: البته نمی‌توان سبزپوشی بازار و شاخص کل را به فعالیت بازارگردان‌ها که پس از مدت‌ها در طرف دیگر معامله قرار گرفته بودند ربط نداد و فعالیت آنها به خوبی در بازار مشاهده می‌شد.فراقی در ادامه می‌گوید: همان‌طور نیز می‌توان این جذابیت‌های کوتاه‌مدت را به بازارهای موازی بسط داد زیرا قبل از شروع گام رو به جلو بازار، با استقبال سنگینی مواجه شده بودند و با اندکی جذاب ساختن بازار سرمایه توسط معاملات شاداب‌تر مانع از ورود بیشتر نقدینگی به سمت این بازارها شدند که به خوبی می‌توان آن را در معاملات بازارهایی همچون دلار، طلا و... مشاهده کرد که مقداری از مسیر رفته را باز پس گرفتند.فراقی با توجه به عرضه خودرو در بورس کالا نیز اظهار داشت: هموار ساختن مسیر عرضه خودروها در بورس کالا که در چند هفته اخیر سریع‌تر انجام شد، نشان از این بود که اگر عزمی برای انجام کاری باشد دولت به خوبی می‌تواند سریعا آن را انجام دهد و به خوبی نیز مقداری از نقدینگی را به سمت خود جذب خواهد کرد. این تحلیلگر بازار سرمایه بیان کرد: چنانچه اصلاح در حال شکل‌گیری، این هفته ادامه‌دار باشد می‌تواند باز هم باعث تغییر مسیر نقدینگی و به وجود آمدن واگرایی واضحی بین بازار سرمایه و دیگر بازارها باشد و در صورت پایان اصلاح نیز می‌تواند گام دیگری به سمت بالا داشته باشد.

اخراج یک خودروساز قدیمی از بورس

سومین خودروساز بزرگ ایران به دلیل عدم وجود برنامه برای خروج از شمولیت ماده ۱۴۱ قانون تجارت در مهلت ۸ ماهه، از تابلوی اصلی بورس به بازار پایه منتقل شد.شرکت پارس‌خودرو با نماد «خپارس» و سرمایه ۱۱۱ هزار و ۳۰۰ میلیارد تومانی که بیش از ۱۹ سال حضور در معاملات بورس در پی عدم رعایت الزامات دستورالعمل پذیرش از ۲۵ تیر ماه سال جاری با تعلیق روبه‌رو شد و عصر روز گذشته خبر رسید پارس‌خودرو با اخراج از تابلوی بورس به بازار پایه فرابورس منتقل شده است. علت این تبعید عدم وجود برنامه‌ای برای خروج از شرایط ورشکستی در این شرکت است.۲۵ تیرماه سال جاری با توجه به عدم رعایت دستورالعمل پذیرش اوراق بهادار شرکت بورس اوراق بهادار تهران، طی نامه‌ای ضرورت رعایت این موارد ظرف مهلت ۸ ماه به شرکت پارس‌خودرو تاکید شد.این شرکت در تاریخ ۲۳ مرداد ماه برای فرار از جلوگیری از ورود به بازار پایه درخواست مهلت یکساله از سازمان بورس برای بهبود وضعیت درآمدی خود داد و از سازمان بورس درخواست افزایش سرمایه به میزان ۲ هزار و ۶۰۰ میلیارد تومان، معادل ۲۳ درصد، از محل مطالبات و آورده نقدی را داد که سازمان بورس با این درخواست مخالفت کرد.پس از جلسات مدیران پارس‌خودرو با مسوولان سازمان بورس که از مرداد سال جاری با صدور اطلاعیه‌هایی صورت می‌گرفت در نهایت با انتقال این نماد به بازار پایه از سوی سازمان بورس موافقت شد و این نماد به بازار پایه انتقال پیدا کرد. «خپارس» یک ماه پس از تعلیق برای بهبود وضعیت خود درخواست افزایش سرمایه ۲۳ درصدی از محل مطالبات و آورده نقدی را تقدیم سازمان کرد که با مخالفت روبه‌رو شد.در ادامه بر اساس اطلاعیه شرکت بورس تهران از تاریخ ۱۴۰۱/۰۷/۱۹ شرکت پارس‌خودرو از فهرست شرکت‌های پذیرفته‌شده در بورس تهران حذف و قابل انتقال به بازار پایه فرابورس شده بود که روز گذشته مجوز حضور این نماد در تابلو زرد فرابورس صادر شد.

تشکر از دکه‌های روزنامه فروشی

آقایان محمدجواد ولداحمد و مهران گلی‌زاده

از حسن تدبیر و تلاش موفق شما در امر توزیع روزنامه «جهان صنعت» تشکر و قدردانی می‌نماییم. از درگاه ایزد منان توفیق روزافزون شما را خواستاریم.

www.jahanesanat.ir

جهان صنعت

ابعاد کاهش تلفات در تولید، توزیع و مصرف برق کشور

ابرچالش‌های حوزه انرژی

یونس خداپرست‌پیرسرایی*– افزایش ظرفیت شبکه‌های تولید، انتقال و توزیع برق به سرمایه‌گذاری‌های سنگینی نیاز دارد که با توجه به توان محدود کنونی افزایش ظرفیت تولید برق کشور، لزوم بهره‌برداری بهینه از ظرفیت موجود به ویژه با کاهش تلفات ضرورت می‌یابد. کاهش تلفات به خصوص در زمان اوج بار شبکه از اهمیت بیشتری برخوردار است، زیرا در این زمان، تلفات سیستم انتقال و توزیع در بالاترین حد خود قرار دارد و محدودیت تولید و ظرفیت شبکه، اهمیت تامین نیاز مصرف‌کنندگان را دوچندان می‌کند.

با وجود روند کاهشی تلفات تولید، توزیع و فوق توزیع برق در کشور، همچنان ظرفیت‌های کاهش اتلاف عمده‌ای وجود دارد. در آن بخش از تلفات صنعت برق کشور که به تلفات غیرفنی شبکه اختصاص دارد، حذف برق‌های غیرمجاز، بیشترین تاثیر را بر کاهش تلفات دارد. در وضعیت فعلی و محدودیت‌های سرمایه‌گذاری جدید با وجود تحریم‌های اقتصادی، می‌توان با کاهش تلفات انرژی در شبکه‌های برق‌رسانی و همچنین، مشارکت مشترکان در طرح‌های مدیریت مصرف و کاهش مصرف در ساعات پُربار افزون بر مدیریت ظرفیت نیروگاهی و کاهش آلودگی محیط‌زیست، امکان صادرات مازاد برق به کشورهای همجوار را نیز فراهم کرد. در این راستا، استفاده از ظرفیت بخش خصوصی در کاهش تلفات شبکه در قالب قراردادهای EPCF، توسعه ظرفیت‌های تولید برق تجدیدپذیر به جای افزایش ظرفیت برق حرارتی کاهش تلفات و افزایش بازده نیروگاه‌ها با تبدیل نیروگاه‌های حرارتی به نیروگاه‌های چرخه ترکیبی پیشنهاد می‌شود.

■ بررسی وضعیت تلفات شبکه برق کشور و علل آن

روند افزایشی مصرف برق در کشور در کنار کاهش سرمایه‌گذاری در افزایش ظرفیت تولید در دهه ۹۰، موجب شد قابلیت اطمینان شبکه کشور به ویژه در فصل تابستان با مشکل مواجه شود. همان‌طور که در نمودار شماره ۱ مشاهده می‌شود، صنعت برق ایران بعد از ۲ دهه موفقیت نسبی در ایجاد ظرفیت‌های جدید، در دهه ۹۰ شاهد افت نرخ رشد سرمایه‌گذاری در تولید برق بود. متوسط رشد قدرت نامی از ۸/۴۷ درصد سالانه در دهه ۸۰، به ۳/۵ درصد در دهه ۹۰ رسید. ادامه این روند با توجه به افزایش سالانه مصرف برق، قابلیت اطمینان شبکه را بیش از پیش با مخاطره مواجه می‌کند.

بررسی‌ها نشان می‌دهد اوج مصرف شبکه برق کشور در سال ۱۴۰۰ (خرداد ۱۴۰۰) با میانگین ۸ سال اخیر تفاوت زیادی دارد. اوج مصرف سال ۱۴۰۰ حدود ۱۹ درصد افزایش نسبت به سال ۹۹ دارد که معادل تولید بیش از ۷۰ توربین گازی در کشور است. به نظر می‌رسد این تغییر روند با توجه به افزایش نسبی دمای هوا و پدید آمدن تقاضاهای نوظهور مانند تقاضای برق برای استخراج رمزارز ماندگار باشد.

همچنین، شبکه توزیع و فوق توزیع کشور در دهه ۵۰ شمسی طراحی شده که این فرسودگی عامل مهمی در اتلاف برق تولیدی در شبکه توزیع است؛ ضمن اینکه تغییر الگوی مصرف و استفاده از لوازم برقی متعدد، برق‌رسانی به چنین شبکه توزیع بزرگی را با مشکل مواجه کرده و لازم است که ساختار و ظرفیت انتقال برق در ایران بازنگری شود. بررسی آمارهای ترازنامه انرژی نشان می‌دهد کل تلفات فراورش، تبدیل، انتقال و توزیع انرژی کشور برابر با ۴۴۴/۹ میلیون بشکه معادل نفت‌خام در سال است که از این میزان، ۸۰ درصد آن در نیروگاه‌ها (بنا به دلایل گوناگون از جمله بازده پایین نیروگاه‌ها و فرسوده بودن تجهیزات آن)، ۱۳ درصد در پالایشگاه‌ها، ۵ درصد در انتقال و توزیع برق و یک درصد نیز در انتقال و توزیع نفت‌خام، گاز و فرآورده‌های نفتی ایجاد می‌شود. بنابراین، شبکه برق کشور در مقوله ظرفیت‌های کاهش تلفات انرژی کشور اهمیت خاصی دارد.

■ معضلات صنعت برق

یکی از بزرگ‌ترین معضل‌های صنعت برق کشور، بالا بودن تلفات انرژی است. در این بین، تلفات شبکه‌های توزیع نیروی برق درصد بالایی از کل تلفات شبکه الکتریکی است. تعاریف متنوعی برای تلفات برق شبکه‌های توزیع ارائه شده است که جامع‌ترین آنها، تلفات را تفاضل بین انرژی الکتریکی ورودی از مبادی و روش‌های مختلف به سیستم و انرژی الکتریکی که هزینه آن از مصرف‌کنندگان گرفته می‌شود، تعریف می‌کند.

این تعریف، هم تلفات فنی و غیرفنی و هم تلفات تجاری را شامل می‌شود. با توجه به این موضوع، سرمایه‌گذاری در راستای کاهش تلفات انرژی باعث آزادسازی ظرفیت تولید می‌شود. به بیان دیگر، با سرمایه‌گذاری هدفمند می‌توان به جای ساخت نیروگاه‌های پرهزینه، تلفات شبکه الکتریکی را کاهش و ظرفیت عرضه برق کشور را افزایش داد.

تلفات شبکه‌های توزیع به ۲ دسته تلفات فنی و تلفات غیرفنی دسته‌بندی می‌شود. یکی از جنبه‌های مهم طراحی شبکه‌های توزیع، طراحی بهینه شبکه برای کاهش تلفات فنی شبکه است. عوامل متعددی از قبیل توزیع نامتناسب بار بین فیدرهای مختلف یک پست در شبکه توزیع انرژی الکتریکی، تعداد زیاد مدارها و ترانسفورماتورها نسبت به شبکه انتقال و فرسودگی تجهیزات خطوط و پست‌ها باعث افزایش تلفات در شبکه‌ها می‌شود. خطوط انتقال برق و ترانسفورماتورها نیز به دلیل رشد کند سرمایه‌گذاری‌ها و عدم توسعه شبکه برق متناسب با رشد مصرف، بیش از ظرفیت استاندارد بارگیری می‌شوند که با توجه به رابطه تلفات برق با عبور جریان، حتی اگر آسیبی به شبکه وارد نشود، قطعا باعث افزایش تلفات می‌شود. در کل، حدود دوسوم تا سه‌چهارم کل تلفات فنی مربوط به این بخش از تلفات است. باید توجه داشت که کاهش بخش ثابت تلفات فنی نیاز به سرمایه‌گذاری وسیعی دارد.

تلفات غیرفنی نیز با توجه به منشأ بروز به ۳ دسته تجهیز، اطلاعات و محاسبات انرژی شبکه تقسیم می‌شود. تلفات ناشی از تجهیزات سیستم به ۲ صورت خطای دستگاه اندازه‌گیر، سرقت و تقلب به دلیل دخالت غیرقانونی در تجهیز و خطای خود تجهیزات رخ می‌دهد.

کاهش هر یک درصد تلفات شبکه برابر حفظ تقریبا ۸۵۰ مگاوات از ظرفیت اسمی نیروگاهی کشور است. حذف کامل تلفات از شبکه تقریبا محال و غیرممکن است، اما کاهش و به حداقل رساندن آن، قطعا صرفه اقتصادی بسیاری (تقریبا معادل هزینه ساخت دستکم یک نیروگاه جدید) در پی دارد؛ ضمن آنکه هزینه‌های اجتناب‌ناپذیر دیگر مانند هزینه‌های زیست‌محیطی که موجب افزایش هزینه احداث نیروگاه‌ها می‌شود نیز مرتفع خواهد شد.

بررسی‌ها نشان می‌دهد روند تلفات شبکه به ویژه از اواسط دهه ۸۰ کاهشی بوده است. تداوم این روند صرفه‌جویی‌های فراوانی برای صنعت برق به همراه دارد. با این حال، تلفات شبکه برق کشورمان با میانگین جهانی اتلاف برق که ۸ درصد است، اختلاف دارد. در کشورهای پیشرفته و توسعه‌یافته، تلفات شبکه‌های انتقال و توزیع در دهه‌های گذشته به طور برنامه‌ریزی‌شده‌ای در حال کاهش بوده و در بسیاری از کشورهای صنعتی در حالی که تلفات بخش انتقال به حداکثر ۱/۵ درصد محدود شده، مجموع تلفات در شبکه در بیشتر کشورها به زیر ۵ درصد رسیده است.

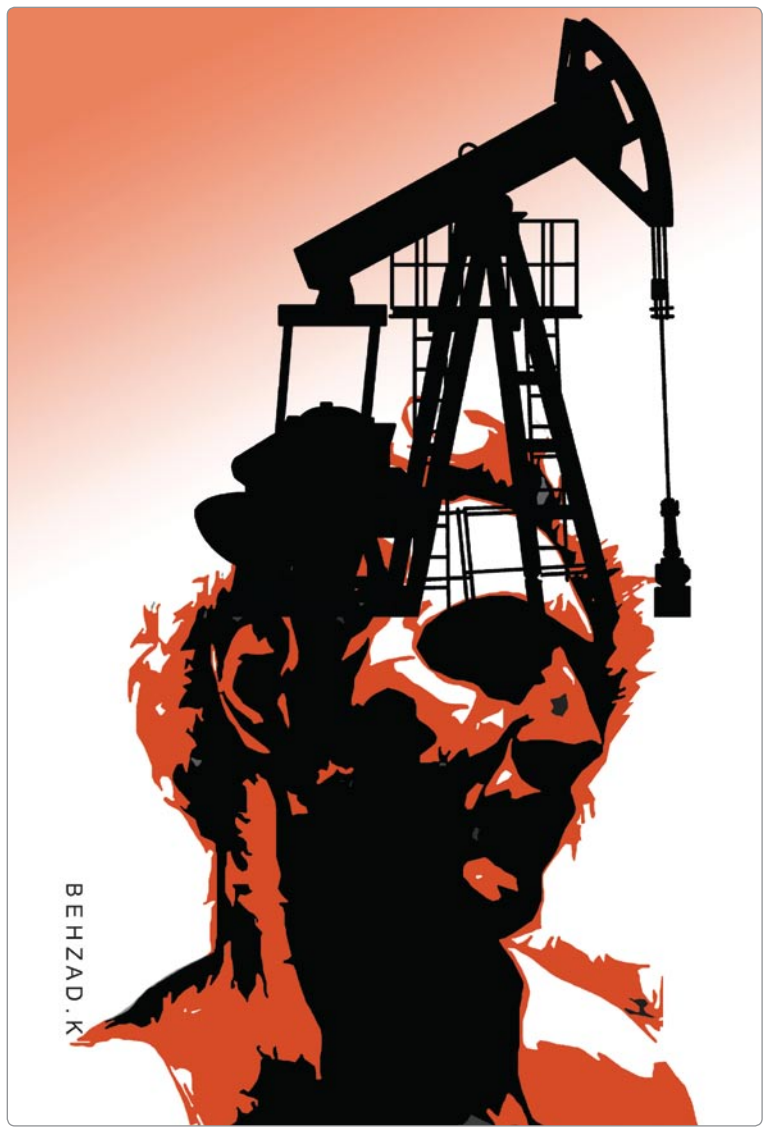

نمودار ۱ـ متوسط رشد سالانه قدرت نامی در دهه‌های مختلف

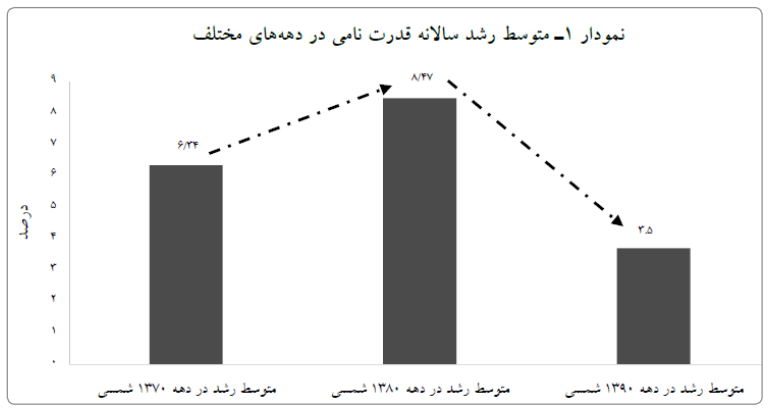

■ چند نکته در باب تلفات برق

با نگاهی به تجربیات دیگر کشورها در موضوع کاهش تلفات الکتریکی که برگرفته از گزارش‌های بانک جهانی، آژانس بین‌المللی انرژی، سیرد (CIRED) و موسسه تحقیقات برق (EPRI) نکات مهم زیر قابل استنتاج و استخراج است:

۱- در صورتی که نظامات مالی طراحی شده تنظیم‌گرها و دولت‌ها منافع اقتصادی حاصل از کاهش تلفات شبکه را به خود شرکت‌های برق اختصاص دهند، انگیزه شرکت‌های توزیع برای کاهش تلفات افزایش می‌یابد و این شرکت‌ها مناسب‌ترین رویکردها و روش‌ها را برای کاستن از تلفات به کار می‌گیرند. اداره شرکت‌های توزیع برق به صورت خصوصی یا با استفاده از مدل تامین نقدینگی مبتنی بر عملکرد می‌تواند در راستای این هدف باشد.

۲- تاکید صرف مراجع بالادستی بر عدد کاهش تلفات بدون توجه به اصلاحات فرآیندی و فراهم ساختن زیرساخت‌ها و نیز توجه ناکافی به تفاوت‌های شرکت‌های توزیع در حوزه‌های فنی و مشترکان، سبب ایجاد چرخه رقابت غیرسازنده شرکت‌های برق و نیز بروز نامتقارنی در اطلاعات بین شرکت‌های توزیع و نهادهای بالادستی می‌شود. در این حالت، نشان دادن تلفات کمتر از طرف شرکت‌های توزیع برق به مدیران بالادست، از خود کاهش تلفات مهمتر است.

۳- تفکیک تلفات انرژی در بازه سالانه و تلفات در دوره اوج مصرف با توجه به تفاوت عمده ارزش آنها در طراحی سناریوهای کاهش تلفات مد نظر قرار گیرد. در این صورت، بسیاری از طرح‌های کاهش تلفات با توجه به اثرگذاری آنها در کاهش پیک بار به خصوص در شرکت‌هایی که در شرایط حدی بهره‌برداری می‌شوند، توجیه‌پذیر می‌شود.

در صورت تاکید بیش از حد بر کاهش تلفات غیرفنی با توجه به سهل‌الوصول بودن اقتصادی آنها، معمولا تلفات در یک دوره کوتاه‌مدت با نرخ شدیدی کاهش می‌یابد و در ادامه، در دوره‌ای ثابت می‌ماند و درنهایت، تلفات شیب افزایشی خواهد داشت؛ مساله‌ای که بارها در شرکت‌های توزیع برق در کشورهای دیگر گزارش شده است.

۴- نگاه فرآیندمحور به موضوع تلفات حائزاهمیت است؛ به طوری که در قالب موضوع مدیریت دارایی، سهم ایجاد تلفات در زنجیره تامین برق از برنامه‌ریزی، طراحی، خرید تجهیزات، عملیات نصب و بهره‌برداری و نیز خدمات مشترکان باید تعیین شود و هرکدام از اینها لازم است به ایفای نقش خود در کاهش تلفات آگاه باشند. تکیه بیش از حد به موضوع بهره‌برداری یا خدمات مشترکان لزوما منجر به کاهش پایدار تلفات نمی‌شود.

■ ملاحظات امنیت اقتصادی

به نظر می‌رسد در برخی از مناطق به صورت عامدانه تلاشی برای جلوگیری از استفاده غیرمجاز از برق نمی‌شود. این خود پرداخت یارانه انرژی به برخی شهروندان است. این روش بدترین نوع حمایت از اقشار ضعیف است که عملا شبکه را با افزایش تلفات روبه‌رو می‌کند و بدعادتی را رواج و سرایت می‌دهد.

همچنین یکی از مولفه‌های مهم تلفات در شرکت‌های توزیع برق ایران که باعث نگرانی روزافزون می‌شود، کیفیت نامناسب توان است که با توجه به افزایش بارهای غیرخطی عنایت بیشتری را می‌طلبد. این موضوع به صورت عمومی در کشور مورد غفلت واقع شده است و باعث آثار مخربی می‌شود. اصلاح ضریب بار با استفاده از روش‌های پاسخگویی بار و کاهش پیک بار خود سبب کاهش تلفات انرژی و تلفات دوره پیک می‌شود.

با توجه به وضعیت نامناسب ضریب بار در کشور و به خصوص در مناطق جنوب و شمال، باید اصلاح ضریب بار برای کاهش تلفات مد نظر قرار گیرد. با جابه‌جایی بار مصرف‌کنندگان از ساعات پربار به ساعات کم‌بار شبکه، افزون بر کاهش تلفات مضاعفی که در ساعات پربار به شبکه تحمیل می‌شود، به جای توسعه ظرفیت نیروگاهی می‌توان نیاز مصرف را مدیریت کرد. اهمیت این مساله از منظر امنیت اقتصادی با توجه به محدودیتی که در افزایش ظرفیت تولید برق کشور وجود دارد، بیش از پیش آشکار است.

افزون بر این، باید افزایش سطح استاندارد تجهیزات در توزیع از دیدگاه کاهش تلفات نیز در ایران مورد توجه بیشتری قرار گیرد. تاکید صرف بر کاهش تلفات به خصوص تلفات غیرفنی بدون توجه به اصلاحات زیرساختی شبکه، نامتقارنی اطلاعات تلفات بین شرکت‌های توزیع و نهادهای بالادست را به همراه دارد. توجه ناکافی به این مساله امنیت شبکه را به مخاطره می‌اندازد و امنیت اقتصادی کشور را تهدید می‌کند.

■ راهکارهای سیاستی

تلفات صنعت برق با ۲ نگرش فنی و غیرفنی قابل بررسی است. از دیدگاه غیرفنی عمده چالش‌های موجود در صنعت برق، از وجود نگرش «کالایی» به جای نگرش «خدماتی» شکل می‌گیرد. از دیدگاه فنی، بیشترین اتلاف انرژی در صنعت برق در بخش انتقال و توزیع اتفاق می‌افتد.

طبق شواهد موجود، بخش عمده‌ای از این تلفات به دلیل فرسودگی شبکه توزیع که احداث آن به چند دهه قبل بازمی‌گردد، روی می‌دهد، زیرا این شبکه متناسب با تغییر الگوی مصرف اصلاح نشده است.

تداوم وضعیت موجود پیامدهای امنیت اقتصادی عدیده‌ای دارد از این منظر راهکارهای زیر برای عملیاتی شدن برنامه‌های کاهش تلفات شبکه برق کشور توصیه می‌شود.

■ استفاده از ظرفیت بخش خصوصی در کاهش تلفات شبکه در قالب قراردادهای EPCF

استفاده از ظرفیت‌های بخش خصوصی در قالب یکی از راهکارهای موثر برای EPCF قراردادهای کمک به شرکت‌های توزیع در راستای اجرای پروژه‌های کاهش تلفات به خصوص هنگام محدودیت‌های منابع مالی است؛ به طوری که مجموعه‌های خصوصی طرف قرارداد در سود کاهش تلفات با شرکت‌های توزیع سهیم می‌شوند.

ازجمله قوانین و مشوق‌های مفیدی که در راستای ترغیب و جذب بخش خصوصی به سرمایه‌گذاری در حوزه کاهش تلفات تصویب شده است، می‌توان به بند ز ماده ۱۳۳ قانون پنجم توسعه اشاره کرد که بر اساس آن، چنانچه بخش خصوصی بتواند تلفات انرژی را در شبکه انتقال و توزیع کاهش دهد، وزارت نیرو موظف است نسبت به خرید انرژی بازیافت شده بر اساس قیمت مصوب شورای اقتصاد اقدام یا مجوز صادرات به همان میزان را صادر کند.

■ توسعه ظرفیت‌های تولید برق تجدیدپذیر به جای افزایش ظرفیت برق حرارتی

بررسی جزئیات آمارهای وزارت نیرو نشان می‌دهد در سال‌های ۹۹ و ۱۴۰۰، تاسیس نیروگاه جدید آبی در ایران بسیار ناچیز و سهم انرژی‌های تجدیدپذیر در نیروگاه‌های جدید نزدیک به درصد بوده است. همچنین بیشتر نیروگاه‌های جدید وارد مدارشده نیز از نوع حرارتی بودند که با گاز، مازوت و گازوییل کار می‌کنند که افزون بر همتراز نبودن از نظر بهره‌وری و اتلاف انرژی با سایر نیروگاه‌ها، از عوامل اصلی آلودگی هوا در ایران نیز هستند.

این در حالی است که ایران به طور متوسط در هر سال بیش از ۲۵۰ روز آسمان آفتابی دارد و مناطق کوهستانی و سواحل ظرفیت شایان توجهی برای تولید برق از روش بادی دارند. با این اوصاف و جست‌وجو در اطلاعات منتشرشده وزارت نیرو، سهم انرژی‌های تجدیدپذیر از کل تولید برق ایران حدود یک درصد است در حالی که این میزان برای رقیب تجاری ایران یعنی ترکیه، بیش از ۴۵ درصد است. این نوع نیروگاه‌ها با توجه به احداث آنها در محل مصرف یا نزدیک آن، میزان انرژی توزیع نشده و تلف شده را در طول شبکه به حداقل کاهش می‌دهند.

ترکیه در سال گذشته ۴۵۰۰ مگاوات به تولید برق از منابع تجدیدپذیر خود افزود که برای صنعت برق کنونی ایران چیزی شبیه رویاست. در صورتی که با مدیریت کارآمد و منطبق با توان داخلی و عدم خوش‌بینی بیش از اندازه به دیگر کشورها می‌توان از ظرفیت‌های بالقوه و خدادادی این کشور پهناور به گونه‌ای بهره برد که تبدیل به نمونه شگرفی برای کشورهای منطقه شود.

■ کاهش تلفات و افزایش بازده نیروگاه‌ها با تبدیل نیروگاه‌های حرارتی به نیروگاه‌های سیکل ترکیبی

بررسی بازده و کارایی نیروگاه‌های تولید برق در کشور نشان می‌دهد که به دلیل ظرفیت بالای ایران از نظر منابع نفت و گاز و فرآورده‌ها که خوراک برخی نیروگاه‌هاست و همچنین، عدم به‌روزرسانی تجهیزات به علت تحریم‌ها، اتلاف انرژی برای تولید برق زیاد است. نیروگاه‌های حرارتی ایران که سهم بسیار بالایی در کل تولید برق کشور دارند، عمدتا بازده پایینی دارند. متوسط بازده نیروگاه‌های حرارتی ایران حدود ۳۸ درصد است. وزارت نیرو برای بالا بردن بازدهی چرخه «نیروگاه‌های حرارتی باید آنها را به نوعی تبدیل کنند که بازدهی بین ۴۵ تا ۵۰ درصد» ترکیبی دارند. در سال‌های گذشته پروژه تبدیل نیروگاه‌های قدیمی به نوع چرخه ترکیبی پیشرفت اندکی داشت و مطابق برنامه‌ریزی‌های اعلامی وزارت نیرو پیش نرفت.

* پژوهشگر اقتصادی

نمایه

بایدها و نبایدهای پیمان‌های پولی در ایران

وضعیت تجارت ایران با برخی کشورها این ظرفیت را فراهم کرده تا بخشی از مبادلات تجاری خود را از طریق انعقاد پیمان‌های پولی انجام دهد.

به گزارش ایبنا، آخرین آمار به دست آمده از گمرک حاکی است که حجم صادرات قطعی کالاهای غیرنفتی ایران (به استثنای نفت‌خام، نفت کوره، و نفت سفید و همچنین بدون صادرات از محل تجارت چمدانی) در دوازده ماهه سال ۱۳۹۷ بالغ بر ۱۱۷ میلیون تن به ارزش ۴۴/۳۱ میلیارد دلار بوده که نسبت به مدت مشابه سال گذشته، کاهش ۱۱/۷۸ درصدی در وزن و ۵/۶۹ درصدی در ارزش دلاری را نشان می‌دهد. اقلام عمده صادراتی شامل میعانات گازی (۱۱/۱۴ درصد)، گاز طبیعی مایع‌شده (۴/۳۴ درصد)، پروپان مایع‌شده (۳/۸۶ درصد)، سایر روغن‌های سبک و فرآورده‌ها به جز بنزین (۳/۲۹ درصد) و متانول (۳/۰۵ درصد) بوده است. طی همین دوره، میزان واردات به کشور با کاهشی ۱۷/۵۳ درصدی در وزن و ۲۱/۷۵ درصدی در ارزش دلاری در مقایسه با مدت مشابه سال گذشته، به ارقام ۳۲ میلیون تن و ۴۲/۶۱۲ میلیارد دلار رسیده است. اقلام عمده وارداتی شامل ذرت دامی (۴/۹ درصد)، برنج (۳/۷۷ درصد)، قطعات منفصله تولید خودرو (۳/۲۴ درصد)، لوبیای سویا (۲/۷۲ درصد) و کنجاله سویا (۱/۵۳ درصد) بوده است.

مقاصد عمده صادرات غیرنفتی ایران به ترتیب کشورهای چین، عراق، امارات متحده عربی، افغانستان، ترکیه، هند، کره‌جنوبی، پاکستان، اندونزی و عمان بوده‌اند. همچنین عمده واردات به ایران از کشورهای چین، امارات متحده عربی، ترکیه، هند، آلمان، سوییس، کره‌جنوبی، روسیه، هلند و ایتالیا بوده است. به منظور تخمین ظرفیت پیمان پولی، می‌توان نسبت صادرات به واردات بین دو کشور (یا بر عکس آن در صورتی که واردات کمتر از صادرات باشد) را ملاک قرار داد. برای مثال، صادرات ایران به ترکیه در دوازده ماه سال ۱۳۹۷، برابر با ۲/۳۶۹ میلیارد دلار بوده است و در مقابل حجم واردات از ترکیه به ایران ۲/۶۱۶ میلیارد دلار بوده است؛ بنابراین می‌توان گفت امکان تسویه حدود ۹۰ درصد از حجم مبادلات بین دو کشور براساس پیمان‌های پولی دوجانبه با ارزهای ملی وجود دارد. این نسبت در مورد کشورهای چین، امارات متحده عربی، کره‌جنوبی، روسیه و هند به ترتیب حدود ۸۹، ۹۱، ۸۰، ۲۱ و ۷۸ درصد است.

بنابراین می‌توان بخشی از مبادلات تجاری با دیگر کشورها را از طریق انعقاد پیمان‌های پولی دوجانبه و چندجانبه انجام داد. به نظر عمده کشورهای هدف پیمان‌های پولی ایران چین، امارات، ترکیه، هند و کره‌جنوبی هستند. ناگفته نماند برای کشورهایی که ظرفیت پیمان پولی با آنها کمتر از ۵۰۰ میلیون دلار است، شاید انجام دادن حجم مذاکرات گسترده در سطح مختلف مقامات و مسوولان و اختصاص بخشی از ظرفیت شبکه بانکی برای انجام دادن آن قابل توجیه نباشد، مگر اینکه دورنمای مناسب برای مبادلات تجاری با آن کشورها متصور باشد. شایان ذکر است، برخی از صادرکنندگان در کشورهای مختلف حاضر به مبادله با ارزهای غیر از دلار و یورو نیستند و توافق پولی هم آنها را مجبور به استفاده از پول رایج طرفین مبادله نمی‌کند. این به آن معناست که برای مثال، واردکنندگان ایرانی ناچارند ارز دریافت شده از بانک مرکزی را در بازار آزاد به ارز جهان روا تبدیل کنند تا بتوانند کالای مورد نظر خود را وارد کشور کنند؛ لذا استفاده از سازوکارهای تشویقی به منظور افزایش انگیزه فعالان اقتصادی برای استفاده از پول‌های ملی ضرورت دارد. مهم‌ترین چالش‌های پیش‌رو در توسعه و استفاده از ظرفیت پیمان‌های پولی بین ایران و کشورهای دیگر و نیز راهکارهای پیشنهادی برای مواجهه با آنها به شرح ذیل است:

■ تحریم‌های اقتصادی و محدودیت‌های مربوط به آن

یکی از موانع اصلی در توسعه پیمان‌های پولی بین ایران و کشورهای دیگر که از سوی صاحب‌نظران این امر بر آن تاکید می‌شود، وجود تحریم‌های اقتصادی به ویژه در روابط و مراودات بانکی در سطح بین‌المللی است که نه‌تنها موجب دشوار بودن نقل و انتقال وجوه می‌شود، بلکه با اهرم‌های فشاری که در اختیار کشورهای تحریم‌کننده قرار می‌دهد، ممکن است نهادهای مالی و به ویژه بانک مرکزی کشورهای طرف قرارداد را با مشکلاتی روبه‌رو سازد. این امر موجب می‌شود تا کشورهای طرف تجاری ایران از امضای پیمان‌های پولی با ایران امتناع ورزند یا انگیزه کافی برای ورود به توافقنامه‌ها را نداشته باشند. علاوه بر این، وجود تحریم‌های اقتصادی موجب می‌شود تا محدودیت‌های دیگر در زمینه بیمه و حمل‌ونقل هم ایجاد شود که حتی در صورت وجود پیمان پولی، به دلیل ریسک‌های تجاری، مبادلات بازرگانان را تحت تاثیر قرار می‌دهد؛ بنابراین با توجه به ابعاد گسترده تحریم، حتی در صورت عملیاتی شدن پیمان‌های پولی، این نوع پیمان‌ها تنها در بحث تسویه حساب تجاری مطرح است و سایر محدودیت‌ها که گاه از تسویه حساب نیز مهم‌تر است پابرجا خواهد بود و باید در رابطه با آنها نیز چاره‌اندیشی لازم صورت گیرد. راهکار ارائه شده برای رفع چالش تحریم‌های اقتصادی آن است که پیمان‌های پولی با کشورهایی منعقد شود که در بلوک مقابل کشورهای تحریم‌کننده قرار دارند؛ به ویژه کشورهایی که خود نیز کم و بیش در معرض تحریم‌ها قرار می‌گیرند. برای مثال، در خصوص رژیم تحریمی آمریکا می‌توان به کشورهایی مانند روسیه، ترکیه و چین اشاره کرد.

گسترش روابط کارگزاری بانکی و افزایش کانال‌های پرداخت بین کشورها عاملی مهم در تقویت تجارت دوجانبه با پول‌های ملی به‌شمار می‌آید. در واقع، پیمان‌های پولی جایگزین کاملی برای روابط کارگزاری بانکی به‌شمار نمی‌آیند و لازم است کانال‌های جایگزین نیز برای انتقال پول ایجاد شود. باید به تدریج به سمت سیستم پرداخت بین‌المللی حرکت کنیم که امکان پرداخت با ارزهای ملی را برای کالاهای مناسب ما در بازار جهانی فراهم سازد. همچنین باید با سایر کشورها کانال پرداخت ایجاد شود که حتی‌الامکان در انحصار یک یا چند کشور خاص نباشد.

ناگفته نماند که برخی کشورهای منطقه همانند عراق، افغانستان، ترکمنستان، پاکستان، آذربایجان، عمان، سوریه و لبنان به طور طبیعی از آمادگی بیشتری برای پذیرش ریال ایران در تجارت برخوردارند. از این رو، می‌توان با استفاده از ظرفیت پرداخت وام‌های ریالی به واردکنندگان کالاهای ایرانی در این کشورها، شرایط را برای تشویق آنها به خرید محصولات ایرانی با ریال فراهم کرد. این اقدام به رونق استفاده از ریال در کشورهای هدف منجر می‌شود که نتیجه آن اقبال بیشتر به پذیرش ریال از گردشگران و واردکنندگان ایرانی است.

راهکار دیگر برای مقابله با تحریم‌های اقتصادی و بهره‌مندی از ظرفیت پیمان‌های پولی، استفاده از ظرفیت فناوری زنجیره بلوک به ویژه در زمینه ارزهای دیجیتال است. هر چند استفاده از این‌گونه ارزها در مبادلات بین‌المللی در ابتدای راه قرار دارد و خود با چالش‌هایی همراه است، به عنوان گزینه‌ای ممکن، قابلیت بررسی و پژوهش مجزا را دارد. یکی از کشورهایی که در این زمینه اقدام به بررسی کرده است، کشور ونزوئلا است که قصد دارد از ارز مجازی «ال‌پترو» ونزوئلا که با پشتوانه ذخایر نفتی این کشور منتشر شده است، در مبادلات خود با کشورهایی همانند روسیه استفاده کند.

تاسیس بانک دوجانبه یا چندجانبه رویکرد دیگری است که می‌تواند تجارت با پول‌های ملی را تسهیل کند.

در واقع، ایجاد بانک‌های مشترک بین دو یا چند کشور مزایای گوناگونی همچون تسهیل و افزایش فرآیند تجارت و مبادلات اقتصادی و عملیات دوجانبه بانکی برای کشورهای طرف قرارداد به همراه دارد. چنین بانکی با ساختار سازمانی مناسب، پویا و سبک به همراه مالکیت خصوصی و مدیریت تخصصی می‌تواند زمینه ایجاد زنجیره ارزش و افزایش سهم کشورها در بازارهای بین‌المللی، ارتقای روابط کارگزاری بانکی و ایفای نقش موثر در تجارت بین‌المللی توسط آنها را فراهم سازد. به نظر می‌رسد تاسیس بانک چندملیتی توسط ایران، روسیه و ترکیه (یا سایر کشورهای منطقه) می‌تواند در راستای گسترش تجارت چندجانبه بین آنها موثر باشد.

درعین حال، لازم است برخی ساختارهای اقتصادی کشور در حوزه‌های مختلف با تحول روبه‌رو شود، زیرا با وجود ساختارهای معیوب اقتصادی حذف تحریم‌ها نیز نمی‌تواند به تقویت تجارت خارجی و کاهش اتکا به ارز خارجی همچون دلار و یورو کمک کند.

■ تنش‌های سیاسی و لزوم وجود روابط پایدار با کشورهای طرف قرارداد

مساله مهم دیگر در رابطه با پایداری و توسعه پیمان‌های پولی، وجود روابط سیاسی پایدار بین دو کشور است. در واقع کشورهایی می‌توانند از مزایای پیمان‌های پولی به نحوی موثرتر استفاده کنند که روابطی مستحکم‌تر با یکدیگر داشته باشند و با وقوع تحولات سیاسی همانند تغییر دولت‌ها، روابط آنها دستخوش تغییرات جدی نشود. به منظور کاهش احتمال تضعیف پیمان‌های پولی بر اثر تغییر دولت‌ها، می‌توان از راهکارهایی مانند تصویب قوانین بالادستی برای برقراری پیمان‌های پولی استفاده کرد. همچنین وجود دیپلماسی فعال از سوی دولت برای ایجاد روابط سیاسی راهبردی و بلندمدت اهمیت زیادی دارد.

لازم است دولت با همکاری بخش خصوصی و نهادهای مربوط به آن مانند اتاق بازرگانی و سازمان توسعه تجارت، ظرفیت‌ها و نیازهای موجود برای صادرات به کشورهای طرف قرارداد را براساس مزیت‌های رقابتی موجود در ایران، شناسایی و برنامه‌ریزی لازم برای مبادلات تجاری با آنها را صورت دهد. از سوی دیگر، ظرفیت‌ها و نیازهای موجود در کشور به شرکای احتمالی طرف قرارداد شناسانده شود تا دولت‌ها و بنگاه‌های آنها با آگاهی بهتر از بازار ایران، انگیزه بیشتری برای انعقاد و استمرار پیمان‌های پولی داشته باشند.

با توجه به تشکیل رسمی معاونت دیپلماسی اقتصادی وزارت امور خارجه در اواخر سال ۱۳۹۶، می‌توان از ظرفیت این معاونت در راستای رایزنی اقتصادی به منظور انعقاد پیمان‌های پولی با کشورهای گوناگون استفاده کرد. در واقع، بهتر است بانک مرکزی تمرکز اصلی خود را بر طراحی سازوکار انواع موافقتنامه‌های پولی با دیگر کشورها قرار دهد و از ظرفیت معاونت دیپلماسی اقتصادی وزارت امور خارجه نیز برای رایزنی و رفع موانع در میدان سیاست استفاده کند. به این ترتیب، امکان انعقاد پیمان‌های پولی به صورت متمرکزتر فراهم می‌شود و مشکلات و چالش‌های احتمالی آنها با سهولت بیشتری قابل رفع خواهد بود.

«جهان‌صنعت» آخرین تحولات بازار کریپتوکارنسی را بررسی کرد

«بیت‌کوین» کمیاب می‌شود؟

گروه فناوری- احسان کاظمی- منحل شدن شماری از صرافی‌های کریپتو در دهه اخیر عاملی برای کمیاب شدن بیت‌کوین است. سقوط صرافی FTX باعث شد ۷۰/۰۰۰ واحد بیت‌کوین از گردش خارج شود. یکی از بزرگ‌ترین تفاوت‌های بیت‌کوین با ارز فیات و اکثر رمزارزهای دیگر، داشتن محدودیت ۲۱ میلیون واحدی برای عرضه در گردش (Circulating Supply) است. آن‌طور که خبرگزاری «کوین‌تلگراف» می‌نویسد، نابودی چند صرافی رمزارز در دهه اخیر باعث شده است حداقل ۵/۷ درصد از کل بیت‌کوین قابل عرضه (معادل ۱/۲ میلیون واحد) به‌طور دائم از گردش خارج شوند. نبود شفافیت درباره گواه اثبات ذخایر صرافی‌های رمزارز، اصلی‌ترین عامل سقوط ناگهانی آنها بوده و جدیدترین نمونه این اتفاق را برای صرافی بزرگ FTX دیدیم. داده‌های تاریخی نشان می‌دهند که ۱۴ صرافی رمزارز عامل نابود شدن مجموعا ۱/۱۹۵/۰۰۰ بیت‌کوین بوده‌اند که معادل ۶/۳ درصد از کل ۱۹/۲ میلیون بیت‌کوینی است که هم اکنون در حال گردش هستند.

تحقیقات «جیمسون لوپ»، هم‌بنیانگذار و مدیر ارشد فناوری پلتفرم CasaHODL، نشان می‌دهد بیشترین بیت‌کوین ازدست‌رفته در پی سقوط صرافی‌های رمزارز، نتیجه منحل شدن صرافی Mt.Gox بوده است. Mt.Gox در سال ۲۰۱۰ راه‌اندازی شد.

تا اوایل سال ۲۰۱۴ بیش از ۷۰ درصد از کل معاملات بیت‌کوین در سراسر دنیا بر بستر Mt.Gox انجام می‌شدند، اما این صرافی در همان سال اعلام ورشکستگی کرد. درحالی‌که کمیاب شدن بیت‌کوین به طور مستقیم با ارزش آن به‌عنوان دارایی مرتبط است، «جیمسون لوپ» می‌گوید: بیت‌کوین‌های تقلبی اکوسیستم رمزارز را تهدید می‌کنند. او می‌گوید: اگر اکثر مردم سراغ خرید بیت‌کوین تقلبی بروند، این رمزارز چندان ارزشمند نخواهد بود. همچنین تحقیقات نشان می‌دهد حداقل ۸۰ دارایی کریپتویی در نام خود از عبارت Bitcoin استفاده می‌کنند و هدف اصلی آنها گمراه کردن سرمایه‌گذاران بیت‌کوین است. ارزش بازار ۱۴ مورد از این دارایی‌ها به بیش از یک میلیون دلار می‌رسد. سه مورد از آنها به‌طور صریح ادعا می‌کنند که بیت‌کوین اصلی هستند. سرمایه‌دارانی که مشغول خرید دارایی‌های جعلی بیت‌کوین هستند روی قیمت بیت‌کوین اصلی اثر منفی می‌گذارند.

■ کاربران کدام کشورها از ورشکستگی FTX بیشترین ضرر را کردند؟

همچنین داده‌های جدید منتشرشده نشان می‌دهد که سه کشور کره‌جنوبی، سنگاپور و ژاپن، بیشترین تأثیر را از سقوط صرافی FTX داشته‌اند. کره‌جنوبی، بیشترین آسیب را از فروپاشی صرافی FTX دیده است. طبق گزارش‌ها، در میان تمام کشورهای جهان، کره بالاترین سهم ترافیک در این صرافی (۶/۱ درصد) را به خود اختصاص داده که نشان‌دهنده متوسط ۲۲۹/۲۹۷ کاربر منحصربه‌فرد است که ماهانه از FTX.com بازدید می‌کنند. بحران اخیر FTX، مقامات دولتی کره‌جنوبی را وادار کرده تا قانون اساسی دارایی‌های دیجیتال را تدوین کنند، یک چارچوب نظارتی جامع که انتظار می‌رود سال آینده نهایی شود.

سنگاپور که به عنوان قطب ارزهای دیجیتال آسیا شناخته می‌شود، دومین کشور تحت تاثیر سقوط FTX است که ۵ درصد از ترافیک FTX.com در سطح جهان را تشکیل می‌دهد. این رقم، بیانگر متوسط ۶۷۵/۲۴۱ کاربر منحصربه‌فرد ماهانه است. پس از توقف فعالیت‌های «بایننس» در سنگاپور در دسامبر ۲۰۲۱، کاربران این کشور به استفاده از FTX روی آورده بودند. پس از آن، ژاپن در جایگاه سوم کشورهای تحت تاثیر سقوط صرافی FTX قرار دارد که ۴/۶ درصد از سهم ترافیک این صرافی، یا به عبارتی، ۵۱۳/۲۲۳ کاربر منحصربه‌فرد ماهانه، را در اختیار دارد. طبق گزارش‌ها، غول سرمایه‌گذاری ژاپنی، SoftBank، در اوایل سال جاری ۱۰۰ میلیون دلار در FTX سرمایه‌گذاری کرده بود. از زمان انتشار اخبار مربوط به بحران FTX، ارزش بازار FTT، توکن بومی صرافی FTX، به میزان ۲/۹ میلیارد دلار (۷۶ درصد) کاهش یافته است. قیمت این رمزارز نیز در زمان نگارش این گزارش به ۱/۴ دلار رسیده که بیش از ۹۸ درصد با اوج تاریخی ۸۵ دلاری خود در سپتامبر ۲۰۲۱ فاصله دارد.

نماد	نام	قیمت (دلار)	تغییرات (درصد)
BTC	بیت‌کوین	۱۶/۶۳۰	-۰/۰۸
ETH	اتریوم	۱/۱۹۸	-۰/۶۷
BNB	بایننس‌کوین	۲۶۹	-۰/۷
DOGE	دوج‌کوین	۰/۰۸۳۶	+۰/۴۲
XRP	ریپل	۰/۳۸	-۰/۲۳
SHIB	شیبا	۰/۰۰۹	-۰/۹۹
SOL	سولانا	۱۲	-۱/۴۸
ADA	کاردانو	۰/۳۲۲	-۱/۵۴

■ پیش‌بینی کف‌چرخه‌فعلی «بیت‌کوین» بر اساس بازارهای نزولی قبلی

همچنین در یک سال گذشته به دلیل مشکلات بسیار صنعت کریپتو و شرایط اقتصاد کلان، سال سختی برای بیت‌کوین و سایر ارزهای دیجیتال بوده است. حدود یک سال پیش بود که بیت‌کوین، رکورد تاریخی ۶۹ هزار دلاری خود را ثبت کرد.

با این حال، وضعیت بازار کریپتو در ماه‌های بعد شروع به تغییر کرد. بانک‌های مرکزی در تلاش برای مقابله با تورم به وجود آمده، سیاست‌های پولی خود را از چاپ مقادیر بیش از حد ارزهای خود به افزایش نرخ بهره تغییر دادند. پس از آن، جنگ اوکراین و روسیه و چند عامل کلان اقتصادی دیگر، باعث افت ارزش دارایی‌های پرخطر شدند و بیت‌کوین نیز از این قاعده مستثنی نبود. فروپاشی تاریخی پروژه «ترا» و چند ماه بعد، ورشکستگی صرافی FTX نیز شرایط بد موجود را تشدید کرد. بدترین حالت، هفته گذشته بود که قیمت بیت‌کوین به پایین‌ترین سطح دو سال اخیر، یعنی به کمتر از ۱۶ هزار دلار سقوط کرد. در حالی که قیمت بیت‌کوین تقریبا ۸۰ درصد از اوج تاریخی خود کاهش یافته است، برخی از برآوردها همچنان نشان می‌دهند که قیمت این ارز دیجیتال ممکن است بیشتر کاهش یابد، شاید تا محدوده چهار رقمی. در همین راستا، DonAlt، تحلیلگر محبوب حوزه رمزارز، هشدار می‌دهد که بیت‌کوین هنوز خطر را پشت سر نگذاشته است. با مقایسه چرخه نزولی فعلی با دو چرخه قبلی، این تحلیلگر می‌گوید که اگر بیت‌کوین از بازار نزولی ۲۰۱۵-۲۰۱۴ تقلید کند، ممکن است تا ۹/۵۰۰ دلار کاهش یابد، یا در صورتی که رویدادهای ۲۰۱۸-۲۰۱۷ دوباره اتفاق بیفتند، قیمت این ارز دیجیتال ممکن است به ۱۱ هزار دلار برسد.

■ زمستان رمزارزها می‌تواند تا پایان سال ۲۰۲۳ ادامه یابد

با این حال احتمال دارد دوره زمستان بازار رمزارزها که در حال حاضر در آن قرار داریم، به دلیل تاثیر بحران ایجادشده برای صرافی FTX حتی تا پایان سال ۲۰۲۳ ادامه پیدا کند. مشکلات FTX باعث کاهش اعتماد سرمایه‌گذاران حوزه رمزارزها شده و بحران نقدینگی در این بازار ایجاد کرده است؛ شرایطی که احتمالا دوره زمستان کریپتو را تا پایان سال ۲۰۲۳ تمدید خواهد کرد. دارایی‌های بسیاری از سرمایه‌گذاران نهادی در FTX، پس‌از اعلام ورشکستی این صرافی در ۱۱ نوامبر همچنان در این پلتفرم گیر کرده است.

بحران FTX همچنین سرمایه‌گذاران و خریداران بزرگ را از ورود به حوزه رمزارزها منصرف کرد. «کوین‌بیس» تاکید دارد که تسلط استیبل کوین‌ها به بالاترین حدود یعنی ۱۸ درصد رسیده است که نشان می‌دهد بحران نقدینگی احتمالا تا پایان سال آینده ادامه خواهد یافت. سطح تسلط استیبل‌کوین، میزان تسلط نسبی آنها را در اکوسیستم رمزارزها در مقایسه با ارزش کل بازار، ارزیابی می‌کند.

افزایش سطح تسلط استیبل کوین‌ها نشان می‌دهد فعالان بازار تمایل دارند دارایی‌هایی مثل بیت‌کوین یا اتریوم را به استیبل کوین‌های وابسته به دلار ایالات‌متحده تبدیل کنند.

اگرچه با اعلام ورشکستگی FTX، اثر این اتفاق را روی بازار رمزارزها به‌خوبی مشاهده کرده‌ایم، اما امکان دارد شاهد تاثیرات مرحله دوم نیز باشیم، زیرا بسیاری از سرمایه‌گذاران در این حوزه، مبالغی را در FTX یا Alameda وام داده‌اند و با این پلتفرم‌ها تعامل داشته‌اند. در بخشی از گزارش «کوین‌بیس» آمده است: «رویدادهای ناگوار پیرامون FTX بی‌شک باعث کاهش اعتماد سرمایه‌گذاران در بازار رمزارزها شده است. اصلاح این رویه زمان می‌برد و به احتمال زیاد این امر می‌تواند دوره زمستان رمزارزها را چند ماه دیگر و شاید تا پایان سال ۲۰۲۳ افزایش دهد.»

خبر

دامنه «ابر آروان» از دسترس خارج شد

«جهان‌صنعت»- دامنه بین‌المللی ابر آروان به آدرس Arvandcloud.com از دسترس خارج شده است. اگرچه این شرکت توضیحی درباره چرایی این موضوع نداده اما احتمالا می‌توان این موضوع را با تحریم اخیر اتحادیه اروپا مرتبط دانست. این اتفاق برای وب‌سایت‌های مختلفی که از خدمات ابر آروان استفاده می‌کردند نیز چالش‌هایی ایجاد کرده است. در حال حاضر مشتریان این برند باید Name Server دامنه‌های خود را از Arvandcloud.com به Arvandcdn.ir منتقل کنند و تمامی سرویس‌ها و خدمات به دامنه arvancloud.ir منتقل شده است. ۲۳ آبان‌ماه بود که اتحادیه اروپا چندین شرکت ایرانی را در لیست تحریم‌های خود قرار داد و نام ابر آروان نیز در این فهرست قرار گرفت. دلیلی که اتحادیه اروپا درباره تحریم این شرکت اعلام کرد نقش احتمالی این شرکت در اختلالات اینترنت ایران عنوان شد؛ دلیلی که البته خود مجموعه ابر آروان آن را رد می‌کند. پس از این اتفاق ابتدا دیتاسنتر ابر آروان در هلند از دسترس خارج شد و حالا دامنه دات کام ابر آروان از دسترس خارج شده است. در کنار این موضوع، سایت‌هایی که از خدمات ابر آروان استفاده می‌کردند نیز با اختلال مواجه شده‌اند و لازم است Name Server خود را تغییر دهند. این موضوع در قالب یک پیامک با عنوان اطلاع‌رسانی فوری محصول CDN ابرآروان اعلام شده است. در پیامی که به مشتریان اعلام شد دلیل این موضوع اختلال روی ریجستر بین‌المللی عنوان شده است. ابر آروان از تمامی مشتریان خود خواسته تا Name Serverهای تمامی دامنه‌های خود را از Arvandcloud.com به arvandcdn.ir تغییر دهند.

حکم جنجالی‌ترین پرونده «سیلیکون‌ولی» صادر شد

«جهان‌صنعت»- «الیزابت هولمز» بنیانگذار استارت‌آپ «ترانوس» که زمانی ارزش آن به ۹ میلیارد دلار می‌رسید به ۱۱ سال زندان محکوم شد. استارت‌آپ «ترانوس» مدعی کشف همه بیماری‌ها با کمک یک تست ساده خون بود که ایده‌ای انقلابی در پزشکی به شمار می‌آمد و باعث شد سرمایه‌گذاران میلیون‌ها دلار روی آن سرمایه‌گذاری کنند اما بعدا مشخص شد که این ایده فریبی بیش نبوده است. پرونده «ترانوس» و «الیزابت هولمز» و دیگر مدیران این شرکت یکی از جنجالی‌ترین پرونده‌های قضایی «سیلیکون‌ولی» در سال‌های اخیر بوده و دادگاه خود خانم «هولمز» در بهار امسال به پایان رسید و حالا رئیس دادگاه به اتهام فریبکاری حکم ۱۱ سال زندان را برای او ابلاغ کرده است. قبل از اعلام حکم «هولمز» در دادگاه حاضر شد و تقاضای بخشش از قربانیان و سرمایه‌گذاران شرکت کرد و گفت مسوولیت تمام اتفاقات «ترانوس» را همچنان برعهده می‌گیرد. قاضی همچنین حکم به پرداخت جریمه ۸۰۰ میلیون دلاری «هولمز» به سرمایه‌گذارانی داده که در این شرکت سرمایه‌گذاری کرده‌اند. میزان کلاهبرداری او ۱۲۱ میلیون دلار برآورد شده است. وکلای «هولمز» پیش‌تر گفته بودند که خانم «هولمز» هیچ دارایی ندارد و میزان بدهی شخصی بانکی او ۴۵۰ هزار دلار برآورد می‌شود. مقامات دادستانی «هولمز» را به پنهان کردن دارایی خانواده‌اش برای جلوگیری از پرداخت جریمه به شاکیان متهم کرده‌اند. در جریان دادگاه ۴ ماهه، خانم هولمز مسیر دفاعی ریسکی را برگزید و با چشمانی گریان خود را قربانی تجاوز ذهنی، فیزیکی و جنسی سالی بالوانی رئیس ترانوس عنوان کرد. «هولمز» از دانش‌آموختگان استنفورد بود و برای سال‌ها به عنوان یک کارآفرین موفق روی جلد بسیاری از نشریات هم رفت، او معتقد بود که بالوانی (شریک زندگی و کاری سابقش) مسبب به انحراف کشیده شدن مسیر کسب‌وکار «ترانوس» بوده است. دادگاه بالوانی نیز در تابستان امسال با محکومیت وی به پایان رسید و حکم نهایی آن تا یک ماه دیگر اعلام می‌شود.

آگهی فقدان

سند، برگ سبز و کارت موتورسیکلت آبان تیپ CG۱۲۵ مدل ۱۳۸۲ رنگ نقره‌ای شماره موتور ۵۳۲۰۱۴۵ شماره شاسی ۸۲۲۴۲۷۳ به‌نام قیطران رسولخانی مفقود گردیده و از درجه اعتبار ساقط است.

نظرآباد

آگهی مفقودی

برگ سبز و برگ کمپانی پراید مدل ۱۳۸۵ شماره پلاک ۳۸ ایران ۴۲۳ق۶۱ شماره موتور: ۱۷۹۲۴۰۶ شماره شاسی: S۱۴۱۲۲۸۵۲۸۲۵۲۸ به نام حسن جواهری مفقود و از درجه اعتبار ساقط می‌باشد.

بهارستان

آگهی دادنامه

جناب آقای مهدی آرام‌پور احتراما به استحضار می‌رساند زوجه شما خانم ریحانه اسداللهی با دادنامه قطعی شماره ۱۴۰۱۹۱۳۹۰۰۰۵۸۲۸۸۸۷ شعبه ۸ دادگاه خانواده بهارستان برای ثبت طلاق به این دفترخانه به نشانی اسلام شهر ابتدای خ سلمان فارسی پلاک ۴۳ دفترخانه طلاق ۱۹ مراجعه نموده است. ظرف مدت یک هفته به دفترخانه مراجعه نمایید در غیر این صورت مطابق قانون اقدام خواهد شد.

سردفتر ازدواج ۱۳ و طلاق ۱۹ داریوش زینل‌زاده‌اسطلخ‌کوهی

آگهی تحدید حدود عمومی اداره ثبت اسناد و املاک شهرستان بهبهان

پیوست پیرو آگهی شماره ۱۴۰۱/۰۵/۲۹-۶۰۷/۰۱/۴۸۸۵ تحدید حدود یک قسمت از املاک واقع در بخش یک بهبهان با توجه به ماده ۱۴ قانون ثبت اسناد و املاک به شرح ذیل اعلام می‌گردد.
۱- آقای نادر غلامی فرزند نصراله و غیره، ششدانگ زمین جای یک باب خانه و دو باب دکان دارای پلاک ۱۹۸ و ۲۶۸ و ۲۶۷ واقع در بخش یک بهبهان کوی سادات به مساحت ۲۷۷/۴۰ مترمربع.
۲- آقای نادر غلامی فرزند نصراله و غیره، ششدانگ یک قطعه زمین دارای پلاک ۲۵۱/۱ واقع در بخش یک بهبهان کوی ویس به مساحت ۱۱۰/۷۶ مترمربع.
۳- آقای خلیل مشیری بهبهانی فرزند سیدمهدی و غیره، ششدانگ پلاک ۳۶۶ واقع در بخش یک بهبهان - خیابان عدالت کوی سادات به مساحت ۳۱۲/۱۳ مترمربع.
٤- آقای مهدی رحمانی فرزند صحنعلی، ششدانگ یک باب حصار دارای پلاک ۵۸۱۶/۲۰۸ واقع در بخش یک بهبهان خیابان کرم‌نسب کوچه شهید پاکباز نبش مدرسه شهید جاوید به مساحت ۱۱۲/۱٤ مترمربع.
۵- آقای کریم عباسیانی‌نسب فرزند علی، ششدانگ یک باب حصار دارای پلاک ۶۶۷۷/۷۵۷ واقع در بخش یک بهبهان انتهای خیابان عدالت بعد از مغازه کادوس به مساحت ۲۰۱/۰۷ مترمربع.
۶- آقای سیدابراهیم زینلی فرزند سید عابدین، ششدانگ یک باب چهاردیواری دارای پلاک ۷۱۸۲ واقع در بخش یک بهبهان - جاده بهبهان به اهواز بعد از میدان استیل به مساحت ۱۰۱۱ مترمربع.
۷- آقای امید آزادی فرزند قدرت اله ششدانگ یک باب مغازه دارای پلاک ۷۱۸۶ واقع در بخش یک بهبهان - اول خیابان شریعتی بازارچه شهرداری به مساحت ۱٤/٤۰ مترمربع.
(۱٤۰۱/۰۹/۲۱)
۸- آقای نادر غلامی فرزند نصراله ششدانگ یک قطعه زمین واگذاری شده توسط شهرداری دارای پلاک ۷۱۸۷ واقع در بخش یک بهبهان - محل سادات به مساحت ۹۰/۲۷ مترمربع.
۹- آقای نادر غلامی فرزند نصراله ششدانگ یک قطعه زمین واگذاری شده توسط شهرداری دارای پلاک ۷۱۸۸ واقع در بخش یک بهبهان - محل سادات به مساحت ۵۱/٤۷ مترمربع.
۱۰- آقای نادر غلامی فرزند نصراله ششدانگ یک قطعه زمین واگذاری شده توسط شهرداری دارای پلاک ۷۱۸۹ واقع در بخش یک بهبهان - محل سادات به مساحت ۷۸/۸۷ مترمربع.
۱۱- آقای نادر غلامی فرزند نصراله ششدانگ یک قطعه زمین واگذاری شده توسط شهرداری دارای پلاک ۷۱۹۰ واقع در بخش یک بهبهان - محل سادات به مساحت ۳۰/٤٤ مترمربع.
۱۲- آقای نادر غلامی فرزند نصراله ششدانگ یک قطعه زمین واگذاری شده توسط شهرداری دارای پلاک ۷۱۹۱ واقع در بخش یک بهبهان - محل سادات به مساحت ۰/۲۹ مترمربع.
(۱٤۰۱/۰۹/۲۲)
۱۳- آقای نادر غلامی فرزند نصراله ششدانگ یک قطعه زمین واگذاری شده توسط شهرداری دارای پلاک ۷۱۹۲ واقع در بخش یک بهبهان - محل سادات به مساحت ۱۸/۰۶ مترمربع.
۱٤- آقای نادر غلامی فرزند نصراله ششدانگ یک قطعه زمین واگذاری شده توسط شهرداری دارای پلاک ۷۱۹۳ واقع در بخش یک بهبهان - محل سادات به مساحت ۲/۹۲ مترمربع.
۱۵- آقای نادر غلامی فرزند نصراله ششدانگ یک قطعه زمین واگذاری شده توسط شهرداری دارای پلاک ۷۱۹٤ واقع در بخش یک بهبهان - محل سادات به مساحت ۱۷/۳۷ مترمربع.
۱۶- آقای نادر غلامی فرزند نصراله ششدانگ یک قطعه زمین واگذاری شده توسط شهرداری دارای پلاک ۷۱۹۵ واقع در بخش یک بهبهان - محل سادات به مساحت ۶۱/۲۹ مترمربع.
۱۷- آقای نادر غلامی فرزند نصراله ششدانگ یک قطعه زمین واگذاری شده توسط شهرداری دارای پلاک ۷۱۹۶ واقع در بخش یک بهبهان - محل سادات به مساحت ۱۳/۲۶ مترمربع.
(۱٤۰۱/۰۹/۲۳)
تحدید حدود پلاک‌های فوق راس ساعت ۸ صبح به ترتیب انجام خواهد شد، لذا به مالکین مجاور و متقاضیان ثبت بدین‌وسیله اعلام می‌شود که در موعد مقرر در محل حضور به هم رسانند بدیهی است عدم حضور مالکین مجاور مانع از عملیات تحدید حدود نخواهد شد و اعتراض نسبت به حدود و حقوق ارتفاقی پس از تنظیم صورتمجلس تحدیدی با توجه به ماده ۲۰ قانون ثبت تا ۳۰ روز پذیرفته خواهد شد ضمنا با توجه به تبصره ۲ ماده واحده اعتراض به تقاضای ثبت تحدید حدود، موضوع ماده ۱۶ و ۲۰ قانون ثبت می‌بایست توسط معترضین ظرف یک ماه از تاریخ تسلیم اعتراض به واحد ثبتی با تقدیم دادخواست به مراجع ذی‌صلاح قضایی صورت پذیرد.
تاریخ انتشار: ۱٤۰۱/۸/۳۰
۸/۲٤۵ م‌الف- احمدی- رئیس ثبت بهبهان

فضا

«اوریون» با عملکردی فراتر از انتظار، در حال رسیدن به ماه است

«جهان‌صنعت»- مقامات ناسا اعلام کردند که کپسول فضایی «اوریون» ماموریت «آرتمیس ۱» در اعماق فضا عملکردی فراتر از انتظارات داشته و همچنان قرار است در امروز (دوشنبه ۳۰ آبان‌ماه) در کنار ماه پرواز کند. ماموریت «آرتمیس ۱» چهارشنبه گذشته (۲۵ آبان‌ماه) پس از چندین تاخیر، سرانجام به فضا پرتاب شد و کپسول بدون خدمه «اوریون» را بر فراز راکت بزرگ و قدرتمند SLS به سمت ماه فرستاد. همان‌طور که اعضای تیم ماموریت گفتند، این اولین سفر Orion به فراسوی مدار زمین محسوب می‌شود. «جیم گفر»، مدیر ادغام کپسول Orion ناسا به نقل از Space.com اخیرا طی یک نشست خبری گفت: «اوریون تاکنون عالی عمل کرده است. تمام سیستم‌ها از نقطه‌نظر عملکرد فراتر از انتظارات هستند.» «جیم فری»، معاون توسعه سیستم‌های اکتشافی ناسا نیز در توئیت خود نوشت: «اوریون عملکرد بسیار خوبی دارد و اکنون بیش از نیمی از راه خود به ماه را طی کرده است. از زمان پرتاب، ما سیستم ناوبری نوری را آزمایش کرده‌ایم و برای ارزیابی وضعیت Orion بازرسی‌های خارجی انجام داده‌ایم.» «اوریون» امروز (دوشنبه) به ماه خواهد رسید و در ساعت ۱۶:۱۴ دقیقه (به وقت ایران) در فاصله ۱۳۰ کیلومتری سطح غبارآلود خاکستری آن پرواز خواهد کرد. در آن مرحله، فضاپیما اولین مورد از چهار سوختگی موتور اصلی را که ناسا برای این ماموریت در نظر گرفته است، انجام خواهد داد. چهار روز بعد، ناسا قصد دارد فرآیند احتراق دومین موتور را انجام دهد تا «اوریون» را در مداری دور در اطراف ماه قرار دهد و سرانجام فضاپیما در مسیر بازگشت به سمت زمین قرار خواهد گرفت. اگر همه چیز طبق برنامه پیش برود، Orion روز ۱۱ دسامبر (۲۰ آذر) در اقیانوس آرام فرود خواهد آمد.

پرواز موفقیت‌آمیز این کپسول فضایی راه را برای یک ماموریت سرنشین‌دار به ماه و درنهایت، اولین فرود خدمه ناسا روی آن از زمان آپولو ۱۷ در سال ۱۹۷۲ را هموار می‌کند. البته کاملا نمی‌توان گفت که این ماموریت بدون مشکل پیش رفته است.

اعضای تیم ماموریت اخیرا گفتند که سیزده مورد ناهنجاری در طول سفر Orion شناسایی شده است. یکی از این مشکلات، به خوانش‌های نامنظم ردیاب‌های ستاره آن مربوط می‌شود که کپسول از آنها برای حرکت استفاده می‌کند. تیم ناسا متوجه شد که ردیاب‌ها تحت‌تاثیر درخشش پیشرانه‌های فضاپیما قرار می‌گیرند و موفق شدند که مشکل را حل کنند.

تکنولوژی

استقبال اقتصاد قدیم از کارکنان اخراجی غول‌های فناوری

«جهان‌صنعت»- «متا پلتفرمز»، «توئیتر» و شرکت‌های دیگر اقتصاد جدید اخیرا اخراج دسته‌جمعی بی‌سابقه کارکنان را آغاز کردند اما شرکت‌های نماینده اقتصاد قدیم، با آغوش باز منتظر استخدام این افراد هستند. شرکت خودروسازی لوکس «جگوار لندروور» اعلام کرده است می‌خواهد حدود ۸۰۰ کارمند فناوری برای کمک به رشد در حوزه‌های مختلف از رانندگی خودران تا هوش مصنوعی، برقی‌سازی و یادگیری ماشین را استخدام کند. بانک انگلیسی «بارکلیز» حمایت خود را به کارکنان اخراجی که به دنبال شروع کسب‌وکار جدید در حوزه فین‌تک (فناوری مالی) هستند، عرضه کرده و امیدوار است بخشی از هزاران موقعیت شغلی فناوری خالی در این وام‌دهنده را پر کنند. «مارک اشتون ریگبای»، مدیر عملیاتی «بارکلیز» در پستی در لینکدین نوشت: من به این موضوع عمیقا باور دارم که وقتی دری بسته می‌شود، در دیگری گشوده می‌شود و از دل تنوع، فرصت به دست می‌آید. بعضی از بزرگ‌ترین شرکت‌های فناوری جهان، اخراج هزاران کارمند را در هفته‌های اخیر آغاز کرده‌اند و بیش از یک دهه رشد سریع مشاغل را به طور ناگهانی متوقف کردند. شرکت «آمازون» حذف ۱۰ هزار موقعیت شغلی را اعلام کرده است در حالی که متا تصمیم گرفته است ۱۱ هزار نفر را اخراج کند. در توئیتر، دست‌کم ۳۷۰۰ کارمند یا حدود نیمی از کارکنان این شرکت شبکه اجتماعی تحت مالکیت جدید ایلان ماسک، اخراج شده‌اند. «اشتون ریگبای» نوشته است: «بارکلیز» برنامه خود برای کارآفرین‌های علاقه‌مند که یک آموزش ۲۰ هفته‌ای برای کمک به ایجاد شرکت‌های فین‌تک است را تمدید کرده است. «بارکلیز» بیش از ۳۰۰۰ موقعیت شغلی خالی برای کارکنان فناوری در سراسر جهان در بخش‌هایی مانند مهندسی و نوآوری دارد. براساس گزارش بلومبرگ، «جگوار لندروور» که متعلق به شرکت هندی «تاتا موتورز» است، اعلام کرد به دنبال استخدام کارکنانی است که مهارت‌های ضروری برای طراحی و ساخت نسل جدید خودروهای برقی این شرکت را دارند. این شرکت به دنبال استخدام در انگلیس، آمریکا، ایرلند، هند، چین و مجارستان است.

نمایه

حساب کاربری «ترامپ» در «توئیتر» احیا شد

«جهان‌صنعت»- مدیر ارشد اجرایی جدید توئیتر حساب کاربری دونالد ترامپ را احیا کرد. اما رئیس‌جمهوری سابق آمریکا اعلام کرده علاقه‌ای به بازگشت به توئیتر ندارد و شبکه اجتماعی مخصوص خود را راه اندازی کرده است. شنبه گذشته ایلان ماسک، مدیر جدید توئیتر یک نظرسنجی درباره احیای حساب کاربری دونالد ترامپ رئیس‌جمهوری پیشین آمریکا را برگزار کرد. اما پس از آنکه نظرسنجی تمایل پاسخ‌دهندگان به بازگشت ترامپ به پلتفرم را نشان داد، رئیس‌جمهوری سابق آمریکا اعلام کرد هیچ علاقه‌ای به بازگشت به شبکه اجتماعی مذکور ندارد. این درحالی است که دونالد ترامپ در سال ۲۰۲۱ میلادی و پس از حمله حامیانش به کنگره به دلیل ترویج خشونت از حضور در «توئیتر»، «اینستاگرام» و «فیس‌بوک» منع شده بود.

شنبه گذشته حدود ۱۵ میلیون کاربر توئیتر در نظرسنجی ماسک شرکت کردند و ۵۱/۸ درصد از رای‌دهندگان خواهان بازگشت وی به این پلتفرم بودند. مدیر ارشد اجرایی جدید توئیتر در پیامی نوشت: «مردم نظرشان را اعلام کردند. حساب کاربری ترامپ احیا می‌شود.» حساب کاربری رئیس‌جمهوری سابق آمریکا با بیش از ۸۸ میلیون فالور در ۸ ژانویه ۲۰۲۱ میلادی مسدود شد. در این میان پس از احیای حساب وی توسط توئیتر تا ساعت ۲۲ به وقت محلی آمریکا ۱۰۰ هزار کاربر جدید او را دنبال کردند. اما هنگامی که در یک اجلاس سالانه به طور ویدئویی از ترامپ درباره تصمیمش برای بازگشت به توئیتر سوال شد، او گفت: «دلیلی برای این کار نمی‌بینم.» او در ادامه افزود: پلتفرم اجتماعی خود به نام «تروث» را راه‌اندازی کرده که تعامل آن با کاربران بهتر از توئیتر و عملکرد آن نیز خارق‌العاده بوده است. علاوه بر آن ترامپ اعلام کرد توئیتر با مشکل بات‌ها و حساب‌های کاربری جعلی روبه‌رو است.

آگهی اختصاصی موضوع قانون تعیین‌تکلیف وضعیت ثبتی اراضی و ساختمان‌های فاقد سند رسمی برابر ماده ۳ و ماده ۱۳ آیین‌نامه قانون تعیین‌تکلیف

برابر آراء صادره هیئت موضوع قانون تعیین‌تکلیف وضعیت ثبتی اراضی و ساختمان‌های فاقد سند رسمی مستقر در واحد ثبتی تصرفات مالکانه بلامعارض آقای سیدحسن موسویان به شناسنامه ۳۱۶۸، کدملی ۵۲۰۹٤۳۱۹۲٤ صادره از میامی فرزند سیدرضا متقاضی کلاسه پرونده ۱٤۰۱۱۱٤٤۱۲٤۸۰۰۰۰۳۷۹ در ششدانگ یک قطعه زمین که در آن احداث بنا شده است به مساحت ۲۰۶/۲۵ مترمربع قسمتی از پلاک ۱۰۸- اصلی واقع در اراضی باکرمحله بخش ۳ حوزه ثبت ناحیه ۲ گرگان طبق رای صادره حکایت از تصرفات متقاضی دارد. لذا به منظور اطلاع عموم مراتب در دو نوبت به فاصله ۱۵ روز آگهی می‌شود و در صورتی که اشخاص نسبت به رای صادره فوق‌الذکر اعتراضی داشته باشند می‌توانند از تاریخ انتشار اولین آگهی به مدت دو ماه اعتراض خود را با ذکر شماره پرونده به این اداره تسلیم و پس از اخذ رسید، ظرف مدت یک ماه از تاریخ تسلیم اعتراض، به مرجع ثبتی، دادخواست خود را به مرجع قضایی تقدیم و گواهی تقدیم دادخواست را به این اداره ارائه نمایند.
تاریخ انتشار نوبت اول: ۱٤۰۱/۰۸/۳۰- تاریخ انتشار نوبت دوم: ۱٤۰۱/۰۹/۱۶
۱۳٤۱۱ م‌الف- حجت‌الله تجری- رییس اداره ثبت اسناد و املاک منطقه دو گرگان

آگهی فقدان سند مالکیت پلاک ۷۳۹۶/۲۰۰ واقع در روستای دهرودسفلی برازجان بخش سه بوشهر

آقای حمیدرضا نیرومندی راد با ارائه دو برگ فرم استشهاد دیه اعلام نموده‌اند که یک فقره سند دفترچه‌ای به میزان ششدانگ یک باب خانه پلاک ۷۳۹۶/۲۰۰ واقع در روستای دهرود سفلی برازجان بخش سه بوشهر که در دفتر املاک ۲۰۷ صفحه ۲۵۱ ذیل ثبت ۱٤۹۰٤ به‌نام بهادر نیرومندی صادر وتسلیم گردیده‌است به موجب سند قطعی ۱۵۶۷۹۱ مورخه ۱۳۸۸/۰٤/۲۷ دفتر اسناد رسمی۹برازجان به حمید رضا نیرومندی راد انتقال قطعی یافته نامبرده به موجب درخواست شماره ۱٤۰۱/۱۱۱/۹۰۰۶-۱٤۰۱/۰۵/۰۱ اعلام نموده است که سند مالکیت پلاک مذکور در اثر جابه‌جایی مفقود گردیده است. اکنون نامبرده درخواست صدور المثنی سند مالکیت مذکور را نموده لذا مراتب طبق اصلاح تبصره یک اصلاحی ماده ۱۲۰ آئین‌نامه قانون ثبت اعلام می‌شود که هرکس نسبت به ملک مورد آگهی معامله‌ای نموده و یا مدعی وجود سند مالکیت نزد خود می‌باشد تا ده روز پس از انتشار این آگهی به اداره ثبت اسناد و املاک شهرستان دشتستان مراجعه و اعتراض خود را ضمن ارائه اصل سند مالکیت و یا سند معامله تسلیم نماید. چنانچه ظرف مدت مقرر اعتراضی نرسد و یا در صورت اعتراض اصل سند ارائه نشود المثنی سند طبق مقررات صادر وبه متقاضی تسلیم خواهد شد.
تاریخ انتشار آگهی: ۱٤۰۱/۸/۳۰
۴۶۷ م‌الف- حمیدرضا باقرپور- رئیس اداره ثبت اسناد و املاک شهرستان دشتستان

هیات موضوع قانون تعیین‌تکلیف وضعیت ثبتی اراضی و ساختمان‌های فاقد سند رسمی آگهی ماده ۳ قانون و ماده ۱۳ آیین‌نامه قانون تعیین‌تکلیف وضعیت ثبتی اراضی و ساختمان‌های فاقد سند رسمی برابر رای شماره ۱٤۰۰۶۰۳۱۷۱۲۶۰۰۰۰۶۶ مورخ ۱٤۰۰/۱۱/۱۸ هیات موضوع قانون تعیین‌تکلیف وضعیت ثبتی اراضی و ساختمان‌های فاقد سند رسمی مستقر در واحد ثبتی حوزه ثبت ملک باوی تصرفات مالکانه بلامعارض متقاضی آقای رضا یوسفی نورالدین وند فرزند فرامرز به شماره شناسنامه ۵٤۷ صادره از امیدیه در یکباب ساختمان کارگاه بلوک زنی خریداری شده به صورت مع‌الواسطه از مالک رسمی به مساحت ۲۹۹۸/۶۵ متر مربع قسمتی از پلاک ۶۸۲ اصلی واقع در بخش ۷ باوی - آدرس محل وقوع ملک: اهواز بلوار پاسداران زرگان بعد از نیروگاه شهید مدحج سمت راست محرز گردیده است.
لذا به منظور اطلاع عموم مراتب در دو نوبت به فاصله ۱۵ روز آگهی می‌شود در صورتی که اشخاصی نسبت به صدور سند مالکیت متقاضی اعتراضی داشته باشند می‌توانند از تاریخ اولین انتشار آگهی به مدت ۲ ماه اعتراض خود را به این اداره تسلیم و پس از اخذ رسید ظرف مدت یک ماه از تاریخ تسلیم اعتراض دادخواست خود را به مراجع قضایی تقدیم نمایند. بدیهی است در صورت انقضای مهلت اعتراض و عدم وصول اعتراض طبق مقررات سند مالکیت صادر خواهد شد.
تاریخ انتشار نوبت اول: ۱٤۰۱/۰۸/۳۰- تاریخ انتشار نوبت دوم: ۱٤۰۱/۰۹/۱۵
۵/۲۰۰۹ م‌الف- نیسی- سرپرست اداره ثبت اسناد و املاک باوی

خبر

رئیس اتحادیه پیشکسوتان جامعه کارگری مطرح کرد؛

قانون کار، قانون کارگران است، نه قانون تجارت!

ایلنا– آیین بزرگداشت سالروز تصویب قانون کار در حالی به همت خانه کارگر برگزار شد که در این اجتماع کارگران و بازنشستگان با سر دادن شعارهایی همچون «قانون کار ایران، خون‌بهای شهیدان» و «قرارداد موقت ملغی باید شود» بر اجرای بی‌تنازل قانون کار ایران تاکید کردند. در این آیین رئیس اتحادیه پیشکسوتان جامعه کارگری و معاون دبیرکل خانه کارگر گفت: قبل از انقلاب نیز ما قانون کار داشتیم اما نواقص آن روشن و زیاد بود و ناچار باید یک قانون کار جدید مصوب می‌شد.

«حسن صادقی» افزود: پیش‌نویس قانون کار جدید توسط بزرگانی در کمیسیون کار مجلس با حضور افرادی مثل آقای حسین کمالی و دیگر کارشناسان دیگر تدوین شد و مرحوم سرحدی‌زاده وزیر کار وقت نیز تلاش زیادی برای تصویب این قانون کردند. رئیس مجلس وقت یعنی آقای هاشمی‌رفسنجانی نیز برای تصویب این قانون تلاش و حمایت‌های قابل‌توجهی کرد.

صادقی با اشاره به مقاومت‌ها در برابر تصویب قانون کار از سوی برخی سرمایه‌داران و کارفرمایان و همچنین شورای نگهبان وقت، اظهار کرد: همزمان به دلیل طول کشیدن تصویب قانون کار، بخشی از کارگران معترض شدند و مرحوم سرحدی‌زاده در نامه‌ای به امام خمینی درخواست رسیدگی به این مشکل را داد که امام نیز برای خروج از بن‌بست دستور تشکیل مجمع تشخیص مصلحت نظام داد و آن مجمع با جرح و تعدیل‌هایی ۲۰۳ ماده قانون کار را تصویب کرد.

رئیس اتحادیه پیشکسوتان جامعه کارگری با اشاره به اینکه قانون کار نواقصی در احقاق حقوق کارگران و جای اصلاح دارد، گفت: اما ما معتقدیم این قانون از صفر تا صد باید اجرا شود، اما هم دولت‌های اصلاح‌طلب و هم اصولگرا به دلیل تعلق خاطر به لیبرالیسم اقتصادی، قانون کار را اجرا نمی‌کنند.

وی با اشاره به اینکه قطعا قانون کار ایران نیز نقصان‌هایی دارد که باعث صدور دستورالعمل‌ها و بخشنامه‌ها شده است، اضافه کرد: اصلاح از نظر ما یعنی زیباتر و بهتر شدن به نفع کارگر و تضمین امنیت شغلی در قانون کار و اصلاحی که مدعی تغییر به نفع سرمایه‌داران غیرمولد و باز شدن دست کارفرما برای اخراج بیشتر است، از نظر ما قابل قبول نیست.

معاون دبیرکل خانه کارگر با بیان اینکه در همه کشورها برای اخراج کارگر هزینه برای کارفرما با بیمه بیکاری ایجاد می‌شود تا نتوان امنیت شغلی را به راحتی به خطر انداخت، گفت: سرمایه‌داری لجام‌گسیخته امروزه اخراج کارگر را به امری بسیار سهل تبدیل کرده است.

وی با اشاره اینکه بسیاری از مواد قانون کار متوقف‌الاجراست، تصریح کرد: در حوزه آزادی عمل تشکل‌های کارگری، ملزومات حداقلی رفاهی و تعاونی و بسیاری حوزه‌های دیگر مثل فصل هفتم قانون کار، ما قانون کار را اجرا نکردیم و امیدواریم که فضای کار در ایران امنیت کار و سرمایه‌گذاری را بالاخره احساس کند. اگر اشتغال مولد و اقتصاد مولد داشته باشیم، هم می‌توانیم پاسخ بازنشستگان را بدهیم و هم آتیه مردم را تامین کنیم. معاون دبیرکل خانه کارگر در پایان تصریح کرد: مسوولان باید بدانند قانون کار، قانون کارگران است و نه قانون تجارت!

تسهیل واردات خودرو از چین و ژاپن

گروه صنعت– عضو هیات‌مدیره اتاق مشترک ایران و فرانسه در واکنش به ممنوعیت ورود خودروهای فرانسوی به کشور از سوی وزارت صمت گفت: در شرایط تحریم امکان واردات خودرو از فرانسه به ایران سلب شده بود اما فرانسوی‌ها می‌توانند همانند سابق به ایران بیایند و اقدام به تولید خودرو کنند مانند همان کاری که برای تولید تندر ۹۰ انجام دادند.

«محمدرضا نجفی‌منش» با بیان اینکه در شرایط تحریم هدف تولید خودرو در ایران است، گفت: وزارت صمت اعلام کرد در شرایط تحریم و با توجه به مشکلات ارزی که در کشور وجود دارد خودروی نهایی وارد کشور نشود، بانک مرکزی نیز رویکرد واردات خودرو را دنبال نمی‌کرد؛ اگر خودروسازان فرانسوی خواهان بازار ایران هستند اقدام به تولید خودرو در ایران کنند.

این فعال اقتصادی با اشاره به علاقه‌مندی خودروسازان فرانسوی برای ورود به بازار ایران، تصریح کرد: خودروسازان فرانسوی منتظر تعیین‌تکلیف برجام و FATF بوده‌اند که اگر این مسائل حل شود بدون تردید آنها به ایران خواهند آمد. اگر ایران همچنان در لیست سیاه FATF باقی بماند آنها به ایران نخواهند آمد؛ چراکه امکان مراودات مالی و بانکی با فرانسوی‌ها نخواهیم داشت و آنها از طریق صرافی‌ها کار نمی‌کنند. از این رو منتظرند که در آینده چه اتفاق‌هایی در صحنه‌های بین‌المللی رخ می‌دهد.

نجفی‌منش در پاسخ به این پرسش که آیا ممکن است حذف واردات خودرو از فرانسه ریشه سیاسی داشته باشد؟ گفت: واقعیت این قضیه را باید به وزارت صمت واگذار کنید. من از آنجایی‌که سیاسی نیستیم نمی‌توانیم در این زمینه اظهارنظر قطعی کنم. اما مسلم است که اگر فرانسوی‌ها بخواهند برای سرمایه‌گذاری به ایران بیایند ممنوعیتی برای آنها وجود ندارد. به گفته وی؛ قرار است بانک مرکزی تخصیص ارز برای واردات خودرو را انجام بدهد.

همچنین در این رابطه سخنگوی وزارت صمت گفت: خودروسازان فرانسوی باوجود طرح‌های مشترکی که با ایران داشتند در دوران تحریم، ایران را ترک کردند و واکنش آنها باید از سوی ما پاسخ داده شود و ما باید در زمان واردات خودرو بین کسانی‌که با ما این‌گونه رفتار کردند و کسانی که ما رها نکردند تفاوت‌هایی قائل شویم. به گفته وی، واردات خودروی کامل از فرانسه ممنوع است اما ما پروژه‌های مشترکی با این کشور داریم که آنها باید به ایران بیایند و نشان بدهند که حضور در بازار ایران برای آنها اهمیت دارد. «امید قالیباف» بیان کرد: رفتار فرانسوی‌ها در زمینه خروج از بازار ایران مناسب نبوده است، از این رو ما امکان واردات خودرو از چین و ژاپن را تسهیل کردیم.

«رئیس خانه صمت جوانان» در گفت‌وگو با «جهان‌صنعت»

دولت در امور صنایع دخالت نکند

تصمیم نهایی برعهده تولیدکننده گذاشته شود

«جهان‌صنعت»– دولت سیزدهم اگرچه با شعار انتخاباتی مردمی بودن سر کار آمد اما تحلیل برخی از کارشناسان از عملکرد یک سال این دولت این است که این شعار رنگ و بوی عملی به خود نگرفته است. مصداق بارز این مدعا، بی‌توجهی دولتمردان و مسوولان وزارتخانه‌ها به نظرات بخش خصوصی و در نهایت تصمیم‌گیری‌های یک‌طرفه از سوی دولت است که طبق روال مسوولان کشور در دولت‌های اخیر پیش می‌رود. به گفته صاحب‌نظران اقتصادی، دولت مردمی به معنای توجه و مشورت با تشکل‌های تخصصی به خصوص در بخش تولید است که از آحاد جامعه شکل گرفته اما متاسفانه تاکنون تصمیم‌گیرنده خود دولت بوده و مشورت با بخش خصوصی به صورت بسیار کمرنگ مشاهده شده است.

بخش تولید در ایران همواره با مشکلات و معضلات پیچیده‌ای روبه‌رو بوده است؛ از کمبود نقدینگی و عدم همراهی بانک‌ها برای ارائه تسهیلات به واحدهای تولیدی گرفته تا اعمال قیمت‌گذاری دستوری، بخشنامه‌های ناگهانی و... به تعبیری می‌توان گفت که برای ایجاد یک واحد تولیدی و یا سر پا ماندن در بخش صنعت باید هفت خوان رستم را طی کرد و مصیبت‌های فراوانی را پشت سر گذاشت. در این میان از تصمیمات غلط و بدون مشورت با بخش خصوصی نیز نمی‌توان غافل شد.

در این خصوص برخی از تحلیلگران، مشکلات اقتصادی ایران را به رفتار دونالد ترامپ رئیس‌جمهوری پیشین آمریکا و یا اعمال تحریم‌های جدید از سوی این کشور گره می‌زنند اما برخی دیگر از کارشناسان بر این عقیده هستند که تنها تحریم‌های خارجی نیست که برای ایران مشکل‌ساز شده بلکه خودتحریمی‌های داخلی به مراتب آسیب‌های بیشتری را متوجه فعالان اقتصادی کشور و اهالی تولید کرده است. به عبارتی عمده مشکلات صنعت کشور ما داخلی است و کمتر با خارج از کشور ارتباط دارد. این در حالی است که متاسفانه مسوولان کشور از راهکارهای کارشناسانه متخصصان داخلی برای رفع مشکلات کمک نمی‌گیرند و تحریم‌های بین‌المللی را به عنوان سرمنشا تمامی مشکلات کشور معرفی می‌کنند.

■ **مشکلات شهرک‌های صنعتی**

بررسی‌ها حاکی از آن است که موانع بخش تولید و سرمایه‌گذاری بیشتر داخلی است که دود آن به چشم صنعتگران و تولیدکنندگان و مهمتر از همه مصرف‌کنندگان می‌رود. برآیند کلی این تصمیمات غلط دولت نیز جهش ناگهانی قیمت ارز، کاهش انگیزه برای سرمایه‌گذاری در بخش صنعت و حتی فرار سرمایه‌ها از کشور و کاهش هرچه بیشتر قدرت خرید مردم است. در این باره بسیاری از فعالان اقتصادی متفق‌القول هستند که برای برون‌رفت از این چرخه معیوب، باید دولت به وعده‌های خود در زمینه بها دادن به بخش خصوصی عمل کند و تصمیم نهایی را برعهده خود تولیدکننده بگذارد. اما متاسفانه دخالت‌های دستوری دولت به بلای جان تمامی صنایع تبدیل شده است.

بر همین اساس رئیس خانه صمت جوانان ایران در رابطه با مشکلات عدیده‌ای که امروز دامن صنایع تولیدی کشور را گرفته به «جهان‌صنعت» گفت: متاسفانه در ایران همه صنایع با مشکل مواجه هستند و یکی از مهم‌ترین مشکلات در حوزه شهرک‌های صنعتی است. در واقع حاکمیت به منظور توسعه صنعتی و متمرکز شدن تولیدات صنعتی، یکسری زیرساخت‌ها به نام شهرک‌های صنعتی راه‌اندازی کرده است در حالی که با توجه به شرایط موجود، آنچه از یک شهرک صنعتی انتظار می‌رود را در واقعیت مشاهده نمی‌کنیم.

احسان پیری به مشکلات شهرک‌های صنعتی و استقرار صنایع مختلف در آن اشاره کرد و گفت: بحث ایجاد شهرک‌های صنعتی خود یک موضوع جداگانه است. اولین موضوع در مورد این شهرک‌ها، بحث زمین‌های اطراف تهران است که به قیمت‌های گزافی خرید و فروش می‌شوند و عملا دست تولیدکنندگان را برای استقرار در این شهرک‌ها بسته است. یک بحث دیگر شعاع ۱۲۰ کیلومتری است که هنوز این مشکل حل نشده و خیلی از صنایع در استان تهران نمی‌توانند در آنجا مستقر شوند. بحث تسهیلات هم یک موضوع بسیار مهم است که نمی‌توان از آن غافل شد.

وی ادامه داد: وقتی شرکتی برای جواز و پروانه اقدام می‌کند آن تسهیلاتی که طبق قانون باید در اختیارش قرار بگیرد اتفاق نمی‌افتد. چون بانک‌ها عملا این مهم را انجام نمی‌دهند و تمکین نمی‌کنند. این در حالی است که به دلیل سیاست‌های غلط، متاسفانه در حال حاضر تراز بسیاری از بانک‌ها منفی شده است.

پیری نرخ بهره بانکی را دلیل تمکین نکردن بانک‌ها در ارائه تسهیلات عنوان کرد و افزود: این روزها نه تنها نرخ بهره بانکی بلکه ساده‌ترین ملزومات زندگی بالا رفته است. به گفته خود بانک مرکزی، میزان نرخ تورم ۳۰ تا ۳۵ درصد افزایش داشته است. در مجموع همه این عوامل دست به دست هم می‌دهند تا آن تسهیلاتی که باید با حداقل نرخ ۱۸ درصد در اختیار واحدهای تولیدی قرار بگیرد به آنها تعلق نگرفته و بانک‌ها در این رابطه تمکین نکنند.

> ■ **رئیس خانه صمت جوانان ایران: فکر می‌کنم که دولت سیزدهم بر اساس شعار دولت مردمی که داده بود، عمل نمی‌کند. دولت مردمی به معنای توجه و مشورت با همین تشکل‌هایی که از آحاد جامعه شکل گرفته اما متاسفانه تاکنون چنین فضایی ندیدم و در نهایت تصمیم‌گیرنده خود دولت است**

■ **دردسر دریافت وام از صندوق‌ها**

رئیس خانه صمت جوانان ایران به ایجاد صندوق‌های مختلف در راستای کمک به صنایع تولیدی اشاره کرد و گفت: اگرچه صندوق‌هایی در حوزه‌های مختلف تاسیس شده است تا با ارائه تسهیلات به تولیدکنندگان کمک کنند، اما وام گرفتن از این صندوق‌ها نیز بدون دردسر نیست. مثلا صندوق بیمه فعالیت‌های معدنی با بانک‌های عامل خودش وارد مذاکره و قرار شده تا به فعالان این حوزه وام پراخت کند اما وام‌گیرنده نیز با مشکلاتی در دریافت تسهیلات روبه‌رو است. به عنوان نمونه در بحث معدن، کسی که پروانه بهره‌برداری دارد پروانه‌اش به عنوان وثیقه معتبر برای بانک قابل قبول نیست و بهره‌بردار باید وثیقه ملکی جور کند.

پیری با هشدار در مورد فرار سرمایه‌گذاران از کشور، ادامه داد: وقتی این مشکلات سر راه سرمایه‌گذاران و تولیدکنندگان قرار می‌گیرد، سرمایه‌ها از کشور خارج می‌شود. همان‌طور که طی دو سه ماه اخیر با تشدید خروج سرمایه از کشور روبه‌رو هستیم و به طور مثال ناآرامی‌هایی که به واسطه انتقاد مردم از شرایط اقتصادی و اجتماعی شکل گرفته، در کنار دیگر مشکلاتی از گذشته وجود داشته باعث شده سرمایه‌گذار عملا رغبت نکند در این فضا سرمایه‌گذاری کند.

■ **بخشنامه‌هایی که با واقعیت همخوانی ندارد**

پیری در ادامه با انتقاد از وضع قوانین و آیین‌نامه‌های ناگهانی توسط وزارتخانه‌ها اعلام کرد که این بخشنامه‌های خلق‌الساعه و بدون مشورت با بخش خصوصی، از دیگر مصائب سر راه تولیدکنندگان است.

به گفته وی، قوانین و آیین‌نامه‌های سختی که توسط وزارتخانه‌ها یا قوه مقننه بدون در نظر گرفتن نظرات اصناف و تشکل‌های تخصصی تدوین می‌شود، تولیدکنندگان را دچار چالش‌های فراوانی کرده و مهمتر اینکه با واقعیت همخوانی ندارد.

رئیس خانه صمت جوانان ایران با بیان اینکه تمامی این اقدامات نسنجیده دست به دست هم داده‌اند تا وضعیت صنعت به وضعیت فعلی دچار شده است، گفت: از یک‌سو قیمت‌گذاری دستوری و وضع عوارض یا محدودیت‌های صادراتی و از سوی دیگر ابلاغ بخشنامه‌هایی بدون مشورت با بخش خصوصی بلای جان فعالان اقتصادی می‌شود و کار او را به جایی می‌رساند که ترجیح می‌دهد با انتقال سرمایه خود به بخش‌های غیرمولد از جمله ارز و طلا، از بازگشت سرمایه خود مطمئن شود.

■ **در نهایت تصمیم‌گیرنده خود دولت است**

پیری درپاسخ به این سوال که آیا در تعیین قیمت‌گذاری‌ها با بخش خصوصی مشورتی می‌شود، گفت: «متاسفانه این فضا را در این دولت کمرنگ می‌بینم و فکر می‌کنم که دولت سیزدهم بر اساس شعار دولت مردمی که داده بود، عمل نمی‌کند. دولت مردمی به معنای توجه و مشورت با همین تشکل‌هایی که از آحاد جامعه شکل گرفته اما متاسفانه تاکنون چنین فضایی ندیدم و در نهایت تصمیم‌گیرنده خود دولت است.»

وی افزود: «اگرچه دولت در برخی حوزه‌ها مانند فولاد و زنجیره ارزش، یکسری اقدامات را در دستور کار قرار داده اما در نهایت همه چیز به نفع فولادی‌ها تمام شده است. به اعتقاد من، این بحث زنجیره ارزش همانند یک ملودی می‌ماند که شما هر جای ملودی را دست بزنید خواه ناخواه یک گوش شما نسبت به آوایی که از این ملودی خارج می‌شود، آزرده می‌شود.» رئیس خانه صمت جوانان ایران با بیان اینکه دولت باید تصمیم نهایی را برعهده خود تولیدکننده بگذارد گفت: به عنوان یک کارشناس باید بگویم که ابتدا تا انتهای یک زنجیره باید آزاد باشد و خود تولیدکننده و صنعتگران تصمیم‌گیرنده باشند. یعنی باید بازاری ایجاد شود که در آن قیمت‌ها نسبت به عرضه و تقاضا بالا و پایین برود. نه آنکه دولت برای محصولاتی همچون سیمان یا فولاد قیمت‌گذاری دستوری را در دستور کار قرار دهد.

وی با انتقاد از دخالت دولت در امور صنایع، افزود: متاسفانه دولت در بخش ارائه مجوزها نیز دخالت می‌کند و گاهی به بهانه اینکه ظرفیت اشباع شده به صنایع تولید مجوز نمی‌دهد در حالی که این اختیار را باید به سرمایه‌گذار داد تا خودش تصمیم بگیرد نه اینکه دولت با دخالت‌هایش در این بخش محدودیت ایجاد کند.

■ **واقع‌نگرانه برنامه‌ریزی کنیم**

پیری همچنین در واکنش به سیاست‌های کلی برنامه هفته توسعه بیان کرد: آنچه که در ابتدای امر به عنوان سیاست می‌خوانیم سیاست‌های خوبی است. مثلا همان افق ۱۴۰۴ که طبق آن قرار بود در بیشتر شاخص‌ها نفر اول باشیم. به عنوان یک مخاطب وقتی نگاهی به کلیت این سیاست‌ها می‌اندازیم، می‌گوییم مثبت است. اما اگر واقع‌نگرانه به این فضا نگاه کنیم، باید به جای اعلام اعداد و ارقام بزرگ و بیان آرزوها، نسبت به پتانسیل‌های کشور و شرایط اقتصادی فعلی برنامه‌ریزی انجام شود و سعی کنیم از نظرات متخصصان حوزه‌های مختلف بهره‌مند شویم.

رئیس خانه صمت جوانان ایران ادامه داد: به عنوان مثال زمانی با طرح بحث خام‌فروشی که تفکر منطقی پشت آن نبود، تمام صنایع در بخش سنگ ساختمانی و همچنین بسیاری از معدنکاران و کارخانه‌داران به مشکل برخوردند در حالی که اگر در این زمینه با متخصصان این حوزه‌ها مشورت انجام می‌شد، چنین بحران‌هایی را پشت سر نمی‌گذاشتیم.

خبر

بحران مواد شوینده در ماه‌های آینده جدی است

توقف تولید ۱۰ درصد شرکت‌های تولیدکننده کوچک

دبیر انجمن صنایع شوینده، بهداشتی و آرایشی گفت: در صورت ادامه روند فعلی، تردید نداشته باشید که در آینده نزدیک با کمبود مواد شوینده و بحران آن مواجه خواهیم شد، چراکه ۱۰ تا ۱۵ درصد از شرکت‌های تولیدکننده کوچک روند تولید را متوقف کردند و شرکت‌های بزرگ هم با یک‌سوم ظرفیت کار می‌کنند تا برند خود را حفظ کنند.

حسام بیگدلو در گفت‌وگو با ایلنا، با اشاره به اعمال قیمت‌گذاری دستوری از سوی سازمان حمایت برای تولیدکنندگان مواد شوینده، گفت: قیمت دستوری سالی یک‌بار و در بهترین حالت سالی دو مرتبه تغییر می‌کند، این در حالی است که شرکت‌های تولیدکننده مواد اولیه را پتروشیمی‌های دولتی و خصولتی که هر هفته نرخ‌هایشان در حال تغییر است تهیه می‌کنند.

وی با شرح نحوه قانون قیمت‌گذاری در پتروشیمی‌ها، اضافه کرد: ۹۵ درصد نرخ جهانی ضرب در نرخ دلار می‌شود از این رو هر هفته نرخ محصولات پتروشیمی تغییر می‌کند.

این فعال اقتصادی با انتقاد از سیاست دوگانه دولت در برخورد با تولیدکنندگان مواد شوینده و پتروشیمی‌ها، خاطرنشان کرد: چالش اصلی شرکت‌های شوینده این است که باید مواد اولیه که هر هفته نرخ آن متناسب با دلار تغییر می‌کند را خریداری کنند اما از سوی دیگر باید نرخ محصولات تولیدی خود را حداقل در یک بازه زمانی یک‌ساله ثابت نگه دارند. در این دو حالت نفوذ دولت را می‌توان مشاهده کرد؛ دولت به پتروشیمی‌ها اجازه می‌دهد که نرخ‌شان را متناسب با نرخ دلار تغییر بدهند اما به تولیدکنندگان حق نمی‌دهد که قیمت‌ها را تغییر بدهند.

این فعال اقتصادی با بیان اینکه قیمت مواد اولیه ۲ برابر افزایش پیدا کرده است، گفت: ایران نسبت به دیگر کشورهای تولیدکننده از مزیت داشتن نفت برخوردار است، اما موادی که نفت از آنها حاصل می‌شود باعث نشده است که قیمت شوینده رقابتی و ارزان تمام شود؛ قیمت ما از محصولات شوینده ترکیه که پتروشیمی ندارد گران‌تر است این در حالی است که ترک‌ها مواد اولیه را از ایران خریداری می‌کنند و موقعیت ایران به تولیدکنندگان کمک نکرد که نرخ تولید را پایین بیاورند.

عضو هیات‌مدیره انجمن صنایع شوینده، بهداشتی و آرایشی ادامه داد: تولیدکننده مواد شوینده با نرخ جهانی مواد اولیه را تهیه می‌کند و وقتی ما نفت داریم قیمت جهانی چه معنایی می‌تواند داشته باشد؟ از آنجایی‌که تحریم هستیم محصولات پتروشیمی خود را ارزان‌تر از داخلی‌ها عرضه می‌کنند.

بیگدلو در پاسخ به این پرسش که آیا افزایش نرخ تمام شده محصول باعث شده است که بازارهای صادراتی خود را از دست بدهیم؟ گفت: برای نمونه قرقیزستان سهم قابل‌توجهی از نیاز بازارش را از ترکیه وارد می‌کند. تولیدکنندگان داخلی امکان رقابت با ترکیه را ندارند این در حالی است که مسافت ترکیه به قرقیزستان زیاد است اما با احتساب هزینه حمل باز هم واردات از ترکیه برای آنها صرفه اقتصادی دارد.

وی با بیان اینکه تولیدکنندگان شوینده در ایران برای اینکه بتوانند با رقبای ترک رقابت کنند کیفیت را کاهش داده‌اند، افزود: در بین عراقی‌ها این ذهنیت ایجاد شده است که جنس ترکی کیفیت بهتری نسبت به کالای ایرانی دارد و این کاهش کیفیت به مشکلاتی که این روزها تولیدکنندگان با آن دست به گریبان هستند بازمی‌گردد.

این فعال اقتصادی شوینده را جزو اقلام ضروری سبد خانوارها دانست و افزود: عدد ۲۵ درصدی افزایش نرخ شوینده‌ها نسبت به دیگر صنایع قابل توجه نیست و این موضوع باعث شده است که شرکت‌های تولیدکننده یکی پس از دیگری از چرخه تولید خارج شوند.

تردید نداشته باشید که در آینده نزدیک با کمبود مواد شوینده و بحران آن مواجه خواهیم شد، چراکه ۱۰ تا ۱۵ درصد از شرکت‌های تولیدکننده کوچک روند تولید را متوقف کردند و شرکت‌های بزرگ هم با یک‌سوم ظرفیت کار می‌کنند تا برند خود را حفظ کنند.

به گفته وی، تولیدکننده خصوصی در یک مدت محدود می‌تواند با زیان به تولید ادامه بدهد.

بیگدلو با بیان اینکه یک درصد از تولید ناخالص ملی به مواد شیمیایی مصرفی اختصاص دارد، گفت: ظرفیت تولید داخلی با حدود ۵۰۰ تولیدکننده در حال حاضر ۴/۳ میلیون تن در سال است که از این ظرفیت تنها ۱/۸ میلیون تن در بازار داخل و حدود ۴۰۰ هزار تن سهم بازارهای صادراتی است و به طور متوسط سالانه ۱۶۰ تا ۲۲۰ میلیون دلار صادرات اتفاق می‌افتد.

وزارت نیرو
شرکت آب‌وفاضلاب خوزستان
مدیریت امور قراردادها

نوبت دوم

آگهی استعلام ارزیابی کیفی مناقصه شماره ۱۴۰۱/۵۰۳۵ و ۱۴۰۱/۵۰۳۶ و ۱۴۰۱/۵۰۳۷ در روزنامه و شماره ۲۰۰۱۰۰۵۷۴۴۰۰۰۲۹۵ و ۲۰۰۱۰۰۵۷۴۴۰۰۰۲۹۶ و ۲۰۰۱۰۰۵۷۴۴۰۰۰۲۹۷ در سامانه تدارکات الکترونیکی دولت

شرکت آب‌وفاضلاب خوزستان در نظر دارد به استناد ماده ۱۹ آیین‌نامه معاملات شرکت‌های سهامی آب‌وفاضلاب شهری و استانی و براساس معیارهای مندرج در آیین‌نامه اجرایی بند «ج» ماده ۱۲ قانون برگزاری مناقصات، پروژه‌های زیر را به شرکت‌های واجد شرایط با ظرفیت آزاد بر اساس بخشنامه شماره ۹۴/۳۰۵۹۳ مورخ ۹۴/۰۳/۰۵ و با اطلاعات عمومی مشروحه ذیل را از طریق **سامانه تدارکات الکترونیکی دولت** واگذار نماید.

کلیه مراحل برگزاری فراخوان ارزیابی کیفی از دریافت و تحویل اسناد استعلام ارزیابی کیفی تا ارسال دعوتنامه جهت سایر مراحل مناقصه از طریق درگاه سامانه **تدارکات الکترونیکی دولت (ستاد) به آدرس www.setadiran.ir** انجام خواهد شد و لازم است مناقصه‌گران در صورت عدم عضویت قبلی، مراحل ثبت‌نام در سایت مذکور و **دریافت گواهی امضای الکترونیکی** را جهت شرکت در مناقصه محقق سازند. اطلاعات تماس سامانه ستاد جهت انجام مراحل عضویت در سامانه: مرکز تماس ۴۱۹۳۴-۰۲۱

داشتن گواهینامه تایید صلاحیت ایمنی پیمانکاران صادرشده توسط وزارت تعاون، کار و رفاه اجتماعی الزامی می‌باشد.

اسناد استعلام ارزیابی کیفی از طریق سامانه ستاد قابل دریافت می‌باشد و براساس زمانبندی قیدشده در سامانه ستاد، پس از تکمیل توسط مناقصه‌گر تحت بستر سامانه ستاد تحویل خواهد شد.

شماره مناقصه در روزنامه	شماره فراخوان در سامانه تدارکات الکترونیکی دولت	عنوان مناقصه	رشته کاری مورد نیاز	برآورد (میلیون ریال)	مهلت دریافت اسناد مناقصه از طریق سایت ستاد	تاریخ و ساعت آخرین مهلت تحویل مدارک از طریق سایت ستاد
۱۴۰۱/۵۰۳۵	۲۰۰۱۰۰۵۷۴۴۰۰۰۲۹۶	احداث ایستگاه پمپاژ، ساختمان برق و محوطه‌سازی انتقال پساب تصفیه‌خانه فاضلاب شادگان به شرکت فولاد شادگان	آب پایه ۵ و بالاتر	۳۰۴/۰۲۴	تا مورخ ۱۴۰۱/۰۹/۰۱ ساعت ۱۰	۱۴۰۱/۰۹/ ۱۵ ساعت ۱۰
۱۴۰۱/۵۰۳۶	۲۰۰۱۰۰۵۷۴۴۰۰۰۲۹۵	احداث مخزن ۶۰۰۰ مترمکعبی بتنی انتقال پساب تصفیه‌خانه فاضلاب شادگان به شرکت فولاد شادگان	آب پایه ۵ و بالاتر	۱۶۹/۲۳۱	تا مورخ ۱۴۰۱/۰۹/۰۱ ساعت ۱۰	۱۴۰۱/۰۹/ ۱۵ ساعت ۱۰
۱۴۰۱/۵۰۳۷	۲۰۰۱۰۰۵۷۴۴۰۰۰۲۹۷	اجرای خط لوله جدنی به قطر ۶۰۰ میلیمتر انتقال پساب تصفیه‌خانه فاضلاب شادگان به شرکت فولاد شادگان	آب پایه ۴ و بالاتر	۷۶۸/۸۸۶	تا مورخ ۱۴۰۱/۰۹/۰۱ ساعت ۱۰	۱۴۰۱/۰۹/ ۱۵ ساعت ۱۰

تحویل اسناد تحت بستر سامانه ستاد تابع قوانین و مقررات مربوطه اعلام‌شده در این سامانه می‌باشد.

گشایش پاکت‌ها **از طریق سامانه تدارکات الکترونیکی دولت** در دفتر مدیریت قراردادها این شرکت می‌باشد و حضور پیشنهاددهندگان در جلسه گشایش، بلامانع است. آدرس پایگاه ملی اطلاع‌رسانی مناقصات کشور http://iets.mporg.ir و سایت اینترنتی شرکت: www.abfakhz.ir می‌باشد.

روابط‌عمومی و آموزش همگانی شرکت آب‌وفاضلاب خوزستان

فعالان معدنی از ممنوعیت و قیمت‌گذاری از سوی دستگاه‌های دولتی انتقاد کردند

شکست دخالت دولت در بازار

کارشناسان هرگونه محدودیت، ممنوعیت و قیمت‌گذاری در بازار فولاد را محکوم به شکست می‌دانند

«جهان‌صنعت»- در حالی که وزارت صمت از خروج عرضه محصولات فولادی از بورس کالا در صورت عدم توافق شورای آهن و فولاد سخن گفته اما فعالان فولادی این مساله را مثبت ندانسته و باور دارند که برای فولادی‌ها باید و نبایدی نمی‌توان تعیین کرد، چراکه در همه جای دنیا بازار روند طبیعی خود را طی می‌کند و ما هم بهتر است همین رویه را پیش بگیریم. ضمن اینکه بهتر است به انتخاب خریدار و فروشنده احترام گذاشت و به دور از هیچ اجباری برای انجام معاملات در کانال‌های مختلف پیش رفت.

در واقع وقتی بورس کالا کار خود را انجام دهد و تولیدکنندگان و مصرف‌کنندگان به صورت آزاد در این عرصه فعالیت کنند، به طور حتم شاهد آن خواهیم بود که بازار به ثبات می‌رسد و همه از این شرایط نفع می‌برند.

این در حالی است که بازار هیجانی و بی‌ثبات مورد نظر هیچ‌یک از تولیدکنندگان و فعالان فولاد نیست و ایده‌آل همه فعالیت در بازار باثبات است. در غیر این صورت دود نوسانات قیمت و تصمیمات دستوری به چشم تولیدکنندگان و مصرف‌کنندگان می‌رود و در این بین تنها برخی به عنوان دلال و واسطه‌گر از شرایط به وجود آمده بهره می‌برند.

اما از طرفی کارشناسان نسبت به حذف مداخله دولت بدبین هستند و مطرح می‌کنند که به دلیل وجود منفعت قیمت‌گذاری دستوری برای اشخاص خاص، حذف این نوع نرخ‌گذاری از اقتصاد کشور ناممکن است.

■ لزوم دوری از هرگونه اجبار برای بازار

در این خصوص عضو هیات‌مدیره انجمن فولاد ایران به اظهارات اخیر معاون وزیر صمت مبنی بر خروج عرضه محصولات فولادی از بورس کالا در صورت عدم توافق شورای آهن و فولاد واکنش نشان داد و عنوان کرد: در حال حاضر بازار کاملا به صورت رقابتی پیش می‌رود. تعیین کانال مبادله کالا باید به انتخاب خریدار و فروشنده باشد و نباید هیچ اجباری برای انجام معاملات در کانال‌های مختلف باشد.

«بهادر احرامیان» تاکید کرد: در صورتی که از مداخله در بازار فولاد خودداری شود و اجازه دهیم بورس کالا کار خود را انجام دهد و تولیدکنندگان و مصرف‌کنندگان به صورت آزاد در بورس فعالیت کنند و روند عرضه و تقاضا حاکم باشد، بازار به ثبات می‌رسد. در واقع، تعیین کانال مبادله کالا باید به انتخاب خریدار و فروشنده باشد.

وی با اشاره به مخالفت خود در خصوص قیمت‌گذاری دستوری گفت: در زنجیره فولاد تمایلی برای قیمت‌گذاری دستوری وجود ندارد، ضمن اینکه تعیین قیمت‌ها حتی تعیین قیمت پایه محصولات فولادی در خارج از بورس کالا، نادرست است.

احرامیان با اشاره به مشکلات زنجیره فولاد، اظهار کرد: با توجه به پایین بودن بیش از حد قیمت مقاطع طویل در مقایسه با قیمت ورق فولادی، در شرایط تفاهم و همدلی شورای آهن و فولاد در تعیین ضرایب قیمتی باید حل شود.

به گفته عضو هیات‌مدیره انجمن فولاد ایران برپایی نشست‌های شورای آهن و فولاد اتفاق خوبی برای زنجیره فولاد است و می‌تواند نظر و ایده مشترکی را برمبنای مذاکره بین فعالان صنعت فولاد در تعیین قیمت محصولات فولادی فراهم کند.

■ نسخه تعیین قیمت پیشنهادی

عضو هیات‌مدیره انجمن فولاد ایران درباره نسخه تعیین قیمت پیشنهادی انجمن تولیدکنندگان فولاد به شورای آهن و فولاد گفت: پیشنهاد انجمن تولیدکنندگان فولاد همانند سایر اعضای انجمن‌های سه‌گانه، تعیین ضرایب قیمتی مشخص برای محصولات فولادی است که تا حدود زیادی نیز میزان ضرایب قیمتی تعیین‌شده فولادسازان به دیگر انجمن‌ها بسیار نزدیک است.

«احرامیان» تصریح کرد: نزدیک شدن ضرایب پیشنهادی انجمن‌ها به یکدیگر، موجب نزدیک شدن آراء و نظرات آنان به یکدیگر می‌شود و این موضوع حکایت از نزدیک شدن نظرات انجمن‌ها به یکدیگر دارد.

وی بهترین پیشنهاد عملیاتی را معقول شدن قیمت‌ها در بازار داخل متناسب با نرخ‌های جهانی عنوان و مطرح کرد: بازار هیجانی مورد نظر هیچ‌یک از تولیدکنندگان و فعالان بازار فولاد نیست و ایده‌آل تولیدکنندگان فعالیت در بازار باثبات است، چراکه دود نوسانات قیمت در ابتدا به چشم تولیدکننده می‌رود و مصرف‌کنندگان نیز از قیمت‌های پایین قطعا نفعی نخواهند برد بلکه عده‌ای دلال و واسطه‌گر از شرایط به وجود آمده بهره خواهند برد.

وی تاکید کرد: ایران به عنوان یک صادرکننده فولاد شناخته می‌شود و طبیعی است که قیمت در بازار آن با فرمولی نزدیک به نرخ‌های جهانی محاسبه شود البته در بسیاری از کشورهای صادراتی، قیمت داخل از قیمت‌هایی که کارخانجات برای صادرات اعلام می‌کنند، تا حدودی بالاتر است.

■ هر نوع قیمت‌گذاری محکوم به شکست است

در ادامه عضو اتاق بازرگانی ایران گفت: هر نوع محدودیت، ممنوعیت و قیمت‌گذاری، دخالت در مکانیسم بازار محصولات فولادی تلقی می‌شود و محکوم به شکست است. بهرام شکوری با اشاره به الزام وزارت صمت برای عرضه تمام محصولات زنجیره فولاد در بورس کالا اظهار کرد: اغلب فعالان صنعتی و معدنی با دخالت دولت در قیمت‌گذاری محصولات فولادی در بورس کالا مخالف هستند؛ هر چند حتی این شیوه مخالفت، هم به نوعی دخالت محسوب می‌شود اما هر نوع محدودیت، ممنوعیت و قیمت‌گذاری دستوری، آفت صنعت و معدن کشور به حساب می‌آید.

وی با بیان اینکه بورس کالا بازاری برای عرضه انواع کالاها و محصولات است، گفت: تولیدکنندگان و فعالان صنایع معدنی می‌توانند در بورس کالا محصولات‌شان را عرضه کنند و به فروش برسانند اما اگر برای فروش محصولات الزام مطرح شود، کار اشتباهی است که وزارت صمت بر آن اصرار دارد.

این عضو اتاق بازرگانی با اشاره به تعهدات و سپرده‌گذاری‌های مالی تولیدکنندگان در بورس کالا برای فروش محصولات‌شان، تصریح کرد: وقتی فعالان معدنی و صنعتی در مدت زمانی مشخص مثلا پنج یا ده سال می‌توانند محصولات‌شان را به فروش برسانند، چرا باید آن را در بورس عرضه کنند چون حضور در این بازار هم شرایطی مثل سپرده‌گذاری مالی، ارزیابی عملکرد تولید و امثالهم دارد که عملا دست و پای فعالان و تولیدکنندگان را می‌بندند.

شکوری گفت: وزارت صمت تولیدکنندگان را مجاب و مجبور به عرضه در بورس کالا می‌کند در حالی که به راحتی می‌توانند قراردادهای طولانی‌مدت برای فروش محصولات خود به صورت تضمینی ببندند.

■ احتمال حذف قیمت‌گذاری دستوری وجود ندارد

در این باره اما یک فعال فولادی به دلیل وجود منفعت قیمت‌گذاری دستوری برای اشخاص خاص، حذف این نوع نرخ‌گذاری از اقتصاد کشور را ناممکن دانست. «بهروز امجدیان» درباره اصرار وزیر صمت بر عرضه کامل زنجیره فولاد در بورس کالا، بیان کرد: در الگوی جدید وزارتخانه با دسته‌بندی محصولات به محصولات دارای مازاد و کسری، شرایط صادرات برای هر محصول مشخص می‌شود و دیگر نیازی به صدور مجوزهای صادرات و تیک‌های صادراتی نخواهد بود. در واقع، شرکت‌ها می‌توانند محصولات عرضه شده اما معامله نشده در بورس کالا را به طور مستقیم صادر کنند.

وی با بیان اینکه با این دستورالعمل، تقریبا تمام شیوه‌نامه‌های موجود کنار می‌رود و دستورالعمل جدید جایگزین آنها می‌شود، گفت: در این راستا، کلیه کالاها و محصولات زنجیره فولاد باید در بورس کالا عرضه شوند و هیچ کالایی خارج از بورس فروخته نشود، ضمن اینکه دولت و وزارتخانه نباید در قیمت‌گذاری هیچ‌گونه مداخله‌ای داشته باشند.

این فعال صنعت فولاد با بیان اینکه عرضه محصولات فولادی در بورس کالا در نیمه نخست امسال ۲ برابر شده است، گفت: ناگفته نماند درخصوص این موضوع نمی‌توان به طور قاطع صحبت کرد، چراکه موافقان و مخالفان این طرح مشخص نیستند.

امجدیان با اشاره به وضعیت قیمت‌گذاری دستوری در صنایع مختلف به خصوص در فولاد، اذعان کرد: با توجه به منفعت‌ها و سودهایی که اشخاص خاصی از این نوع نرخ‌گذاری کسب می‌کنند، می‌توان گفت قیمت‌گذاری دستوری از اقتصاد کشور حذف نخواهد شد. در واقع، این نرخ‌گذاری برای صنایع مختلف واکنش مثبتی را به همراه نخواهد داشت و در روند منفی رشد اقتصادی تاثیر بسزایی می‌گذارد.

خبر

تغییر نظر وزارت صمت در مورد قیمت‌گذاری سیمان

مهر- اگرچه وزارت صمت ۱۵ آبان‌ماه اعلام کرده بود که این وزارتخانه از مداخله در کشف قیمت در بازار بورس کالا خودداری می‌کند، اما ۲۴ آبان ماه تاکید کرده که قیمت پایه سیمان با هماهنگی صمت باید انجام شود.

سیف‌الله امیری مدیرکل دفتر صنایع معدنی وزارت صمت ۲۴ آبان ماه در نامه‌ای به مدیرعامل شرکت بورس کالای ایران اعلام کرده است که «هرگونه تغییر در نحوه محاسبه قیمت پایه سیمان با اطلاع و هماهنگی معاونت معادن و فرآوری مواد- وزارت صمت- انجام پذیرد».

این در حالی است که روز ۱۵ آبان ماه، امیری در نامه‌ای به جنابی مدیرکل دفتر وزارتی وزارت صمت در توضیحات مفصلی تاکید کرده بود که «با توجه به ماده ۱۸ قانون توسعه ابزارها و نهادهای مالی جدید در راستای تسهیل اجرای سیاست‌های کلی اصل ۴۴ قانون اساسی که اشعار می‌دارد «دولت مکلف است کالای پذیرفته شده در بورس را از نظام قیمت‌گذاری خارج کند». لذا وزارت متبوع از هرگونه مداخله در کشف قیمت در بازار بورس کالا خودداری کرده و کشف قیمت و توزیع بر اساس سازوکار عرضه و تقاضا و مقررات و ضوابط شرکت بورس کالای ایران انجام می‌شود و معاونت امور معادن و فرآوری مواد، سازمان حمایت مصرف‌کنندگان و تولیدکنندگان و سازمان‌های صمت استان‌ها صرفا بر اجرای صحیح قوانین و ضوابط بورس کالا و حلقه‌های پس از بورس کالا نظارت عالیه دارد.

وی در این نامه با مستندات اعلام کرده است که نرخ سیمان باید بر اساس عرضه و تقاضا تعیین شود و افزایش قیمت پایه تاثیری روی قیمت تمام شده ساختمان ندارد.

گفتنی است رئیس انجمن سیمان معتقد است سیمان ایران به علت مازاد عرضه، یارانه انرژی و بهای تمام شده پایین نسبت به قیمت‌های جهانی و کشورهای منطقه برای بازارهای هدف جذابیت دارد. حمید فرمانی گفت: صنعت سیمان کشور با ۸/۵ میلیون تن ظرفیت ششمین صنعت را در جهان داراست. سیمان ایران ۸۲ سال قدمت دارد و ۶۵ درصد اداره این صنعت در کشور در دست ۵ هلدینگ خصولتی و ۳۵ درصد آن هم در دست بخش خصوصی است. رئیس انجمن سیمان ایران گفت: سیمان به دلیل حجم و هزینه بالا محصول به صرفه‌ای برای صادرات نیست و در کل دنیا فقط ۷ درصد از این محصول صادرات می‌شود ولی سیمان ایران به دلیل مازاد عرضه، سوبسید انرژی و بهای تمام شده پایین نسبت به قیمت‌های جهانی و کشورهای منطقه برای بازارها هدف جذابیت دارد. فرمانی با اشاره به کاهش صادرات سیمان به عراق گفت: در سال‌های گذشته عراق برای تامین انرژی در تولید سیمان مشکل داشت بنابراین بیشترین میزان سیمان مورد نیاز خود را از سیمان ایرانی تامین می‌کرد، اما در چند سال اخیر با تاسیس کارخانه توانسته نیاز خود را برطرف کند.

وزیر صنعت، معدن و تجارت مدعی شد

حصول درآمد دولت از حقوق دولتی معادن در بودجه ۱۴۰۱

«جهان‌صنعت»- وزیر صنعت، معدن و تجارت مدعی شد که اهداف پیش‌بینی شده در بودجه امسال برای درآمد حاصل از حقوق دولتی معادن تحقق یافته است. سیدرضا فاطمی‌امین با بیان اینکه بر اساس قانون معادن، ۱۵ درصد از حقوق دولتی که هر معدن به دولت پرداخت می‌کند باید در همان منطقه هزینه شود افزود: در وزارت صنعت، معدن و تجارت مسوول دریافت این مبالغ هستیم که تاکنون درآمد خوبی کسب کرده‌ایم و اهداف پیش‌بینی شده در بودجه امسال بابت درآمد دولت از حقوق دولتی معادن طبق برنامه زمان‌بندی شده پیش می‌رود و از روند خوبی برخوردار است.

فاطمی‌امین گفت: ۱۵ درصد از حقوق دولتی معادن وقتی به خزانه وارد شود به استان‌ها تخصیص داده می‌شود و در اختیار استانداری‌ها قرار می‌گیرد تا در مناطقی که معادن در آن قرار دارند استفاده شود. وزیر صمت اضافه کرد: این روالی است که هم اکنون در حال اجراست و اینکه دقیقا چقدر در استان‌ها پرداخت شده اطلاع ندارم، زیرا دریافت منابع را انجام می‌دهیم و گزارش در این باره را می‌توان دریافت و منتشر کرد.

گزارش ۲

فلزات گرانبها همچنان در مسیر سخت

به گفته یکی از شرکت‌های فلزات گرانبها، طلا و نقره در ماه نوامبر افزایش قابل‌توجهی داشته‌اند، اما فلزات گرانبها همچنان در سال ۲۰۲۳ با مسیر سختی مواجه هستند، زیرا انتظار می‌رود سیاست پولی ایالات متحده به شدت فشرده بماند.

داده‌ها پایین‌تر از حد انتظار قیمت مصرف‌کننده هفته گذشته، صعود قیمت طلا را افزایش داد، زیرا دلار آمریکا به زیر حمایت فنی کلیدی سقوط کرد.

پس از آنکه شاخص قیمت تولیدکننده که معیار اصلی تورم در سطح عمده‌فروشی است، در ماه اکتبر هشت درصد در مقایسه با افزایش ۸/۴ درصدی در سپتامبر افزایش یافت، طلا افزایش بیشتری داشت. این تثبیت بیشتر فدرال‌رزرو برای افزایش ۵۰ واحدی دیگر نرخ بهره در ماه آینده، در مقابل ۷۵ واحدی پیش‌بینی شده قبلی، کافی بود تا طلا و نقره را به سطوح مقاومتی قوی برساند.فدرال‌رزرو از ماه مارس، به امید کاهش تورم، نرخ‌های بهره را به شدت افزایش داده و یک باد مخالف قوی برای قیمت طلا ایجاد کرده است. قدرتمندترین بانک مرکزی جهان نرخ استقراض معیار خود را ۶ برابر افزایش داده و در مجموع به ۳/۷۵ درصد افزایش داده که شامل چهار افزایش متوالی ۷۵ واحد پایه نرخ بهره است.

به دنبال داده‌های تورم این هفته، بازار همچنان به قیمت‌گذاری ادامه می‌دهد. این احتمال وجود دارد که فدرال‌رزرو تنها در اواسط دسامبر نرخ‌ها را ۵۰ واحد افزایش دهد. فدرال‌رزرو تا نیمه اول سال ۲۰۲۳ سرعت افزایش نرخ بهره را حتی بیشتر به ۲۵ واحد افزایش خواهد داد. «لائل برینارد» نایب‌رئیس فدرال‌رزرو نیز با این دیدگاه موافق است و گفت: اگر داده‌های اقتصادی نشان دهند که تورم در حال کاهش است، بانک مرکزی می‌تواند میزان افزایش نرخ بهره را در آینده کاهش دهد.

بر اساس گزارش رویترز، از فوریه ۲۰۲۱، جریان خروجی نقره فیزیکی از Comex قابل توجه بوده است، در حالی که تنها در سه ماهه سوم سال ۲۰۲۲، بانک‌های مرکزی در سراسر جهان بیش از هر سه ماهه دیگری از سال ۱۹۶۷ طلا خریداری کرده‌اند. اگر این روند با همان سرعت ادامه یابد، Comex تا اواخر مارس ۲۰۲۳ از نقره فیزیکی موجود تخلیه خواهد شد. تنها پنج ماه دیگر با ماه‌های تقاضای قوی در آینده فاصله دارد و خرید بانک مرکزی در سه ماهه سوم بسیار بیشتر از رکورد سه ماهه قبلی در داده‌های مربوط به سال ۲۰۰۰ بود که قیمت طلا در سال ۲۰۱۱ حرکت شش برابری را آغاز کند.

به گفته یکی از شرکت‌های فلزات گرانبها، طلا و نقره در ماه نوامبر افزایش قابل‌توجهی داشته‌اند، اما فلزات گرانبها همچنان در سال ۲۰۲۳ با مسیر سختی مواجه هستند، زیرا انتظار می‌رود سیاست پولی ایالات متحده به شدت فشرده بماند. تحلیلگران شرکت تحقیقاتی متالز فوکوس بریتانیا در پیش‌بینی قیمت خود در سال ۲۰۲۳ اعلام کردند که انتظار دارند میانگین قیمت طلا در سال آینده ۱۰ درصد کاهش یابد و در سه ماهه چهارم به پایین‌ترین حد در چهار سال گذشته یعنی حدود ۱۵۰۰ دلار در هر اونس برسد.

تحلیلگران با پیش‌بینی کاهش ۱۷ درصدی قیمت متوسط نقره در سال ۲۰۲۳، چشم‌انداز ضعیف‌تری نسبت به نقره دارند. تحلیلگران اظهار کردند: انتظار می‌رود با وجود عوامل بنیادی قوی، نقره با نشت بیش از حد طلا آسیب ببیند. تحلیلگران گفتند که سیاست پولی فدرال‌رزرو و تاثیر آن بر دلار و بازده اوراق قرضه همچنان بزرگ‌ترین باد مخالف برای طلا و نقره در سال جدید خواهد بود.

تحلیلگران در این گزارش اعلام کردند: بدون شک اقتصاد ضعیف خواهد شد. طلا و نقره احتمالا کاهش خواهند یافت، زیرا علاوه بر بازده اسمی بالاتر، در نهایت تورم پایین‌تر باید تورم واقعی را افزایش دهد.

اگرچه انتظار می‌رود قیمت‌های طلا و نقره تا سال ۲۰۲۳ با مشکل مواجه شوند، اما متالز فوکوس گفت که هنوز هم فلزات گرانبها نقش اساسی دارند. تحلیلگران گفتند که انتظار دارند طلا و نقره از بازارهای سهام و اوراق قرضه بهتر عمل کنند. حتی در پایین‌ترین نقطه طلا در سال جاری، با کاهش قیمت‌ها به پایین‌ترین سطح دو سال اخیر در ۱۶۱۸ دلار، به طور قابل‌توجهی این فلز گرانبها بهتر عمل کرده و امسال بیش از ۱۷ درصد کاهش داشته است.

IMIDRO
IRANIAN MINES AND MINING INDUSTRIES DEVELOPMENT AND RENOVATION ORGANIZATION
سازمان توسعه و نوسازی معادن و صنایع معدنی ایران

فراخوان مناقصه عمومی یک مرحله ای همزمان با ارزیابی کیفی (فشرده) «احداث ساختمانهای منطقه ویژه اقتصادی صنایع انرژ ی بر لامرد (شامل کنترل ورود و خروج و نگهبانی، باسکول،درب ورود گمرک و محوطه های مربوطه)» (۲۰۰۱۰۰۳۰۰۷۰۰۰۱۲۴)

سازمان توسعه و نوسازی معادن و صنایع معدنی ایران - طرح ایجاد مناطق ویژه استقرار صنایع انرژی بر در سواحل جنوبی کشور، درنظر دارد مناقصه عمومی یک مرحله ای همزمان با ارزیابی کیفی (فشرده) «احداث ساختمانهاي منطقه ويژه اقتصادي صنايع انرژ ي بر لامرد (شامل كنترل ورود و خروج و نگهباني، باسكول،درب ورود گمرك و محوطه هاي مربوطه)» را از طریق سامانه تدارکات الکترونیکی دولت برگزار نماید . کلیه مراحل برگزاری مناقصه از دریافت اسناد مناقصه تا ارائه پیشنهاد مناقصه گران و بازگشایی پاکتها از طریق درگاه سامانه تدارکات الکترونیکی دولت (ستاد) به آدرس www.setadiran.ir انجام خواهد شد و لازم است مناقصه گران در صورت عدم عضویت قبلی ، مراحل ثبت نام در سایت مذکور و دریافت گواهی امضای الکترونیکی راجهت شرکت در مناقصه محقق سازند.

شرایط شرکت در مناقصه: داراي گواهینامه صلاحیت پیمانکاري پایه ۵ ساختمان و ابنیه و گواهینامه تایید صلاحیت ایمني صادره از وزارت تعاون، کار و رفاه اجتماعي

تاریخ انتشار مناقصه در سامانه : روز دوشنبه مورخ ۱۴۰۱/۰۸/۳۰ می‌باشد.

مهلت زمانی دریافت اسناد مناقصه : اسناد مناقصه از ساعت ۸ روز دوشنبه مورخ ۱۴۰۱/۰۸/۳۰ لغایت ساعت ۱۸ روز یکشنبه مورخ ۱۴۰۱/۰۹/۰۶ از طریق سامانه تدارکات الکترونیکی دولت به www.setadiran.ir در دسترس خواهد بود.

مهلت زمانی ارائه پیشنهاد: پایان وقت اداری ساعت ۱۶ روز سه‌شنبه مورخ ۱۴۰۱/۰۹/۲۲ از طریق بارگذاری در سامانه تدارکات الکترونیکی دولت(ستاد) به آدرس www.setadiran.ir و فقط پاکت (الف) مناقصه به آدرس مناقصه گذار ارسال گردد.

زمان بازگشایی پیشنهادها: ارزیابی کیفی پیشنهادها روز چهارشنبه مورخ ۱۴۰۱/۰۹/۲۳ انجام خواهد شد و بازگشایی پاکت‌های الف، ب،ج متعاقبا اعلام می‌گردد.

اطلاعات تماس دستگاه مناقصه گذار جهت دریافت اطلاعات بیشتر و ارائه پاکت (الف) : تهران - ولنجک - خیابان ثارالله - کوچه مینا - پلاک ۵- طبقه دوم

تلفن مربوط به پاسخگویی شرکت کنندگان در مناقصه : ۲۲۱۸۷۴۲۵ - ۰۲۱-۲۲۱۷۹۶۸۵ داخلی ۱۰۹

اطلاعات تماس سامانه ستاد جهت انجام مراحل عضویت در سامانه : مرکز تماس : ۰۲۱-۴۱۹۳۴ دفتر ثبت نام : ۸۵۱۹۳۷۶۸ و ۸۸۹۶۹۷۳۷ اطلاعات تماس دفاتر ثبت نام سایر استانها، در سایت سامانه (www.setadiran.ir) بخش «ثبت نام/ پروفایل تامین کننده/ مناقصه گر » موجود است.

سازمان توسعه و نوسازی معادن و صنایع معدنی ایران
طرح ایجاد مناطق ویژه استقرار صنایع انرژی بر در سواحل جنوبی کشور

شناسه آگهی ۱۴۱۳۵۸۷ م الف ۳۲۳۶

HOSCO
شرکت فولاد هرمزگان

آگهی مزایده عمومی
شرکت فولاد هرمزگان جنوب

موضوع مزایده: تغییر مقدار و تمدید مهلت فروش اسناد مزایده تیوب ریفورمر ضایعاتی

مواد مورد مزایده به شرح جدول ذیل:

ردیف	شماره مزایده	شرح کالا	واحد	مقدار	مبلغ ضمانت (ریال)
۱	۰۱۰۴۰۰۲	تیوب ریفورمر ضایعاتی	کیلوگرم	۵۲۰/۰۰۰	۸/۹۰۰/۰۰۰/۰۰۰ ریال

نحوه شرکت در مزایده:
کلیه اشخاص حقیقی و حقوقی برای شرکت در مزایده می‌توانند جهت بازدید و دریافت اسناد مزایده **مبلغ ۵۰۰/۰۰۰ ریال** به حساب **۰۱۱۱۱۱۱۱۰۰۰۰۸** به نام شرکت فولاد هرمزگان جنوب، نزد بانک ملی شعبه گمرک بندرعباس واریز نموده و با ارائه فیش واریزی و درخواست کتبی در ساعت اداری (به‌جز روزهای پنجشنبه و ایام تعطیل) پس از هماهنگی به شرکت فولاد هرمزگان مراجعه نمایند و با ارسال فیش واریزی از طریق **فکس به شماره ۳۳۵۳۰۰۵۵-۰۷۶** و یا به آدرس ایمیل Khosravi.s@hosco.ir اسناد را از طریق الکترونیکی دریافت نمایند.
ارائه معرفی‌نامه، داشتن مهر شرکت (اشخاص حقوقی) و رسید واریزی هزینه خرید اسناد جهت دریافت حضوری اسناد الزامی است.
محل دریافت اسناد:
بندرعباس، کیلومتر ۱۳ جاده اسکله شهید رجایی، شرکت فولاد هرمزگان جنوب، واحد خرید مواد مصرفی و فروش کالای مازاد.

جدول زمانی انجام مزایده:

تاریخ شروع فروش اسناد	تاریخ پایان فروش اسناد	آخرین مهلت دریافت پاکت‌های مزایده	تاریخ گشایش پاکت‌ها
۱۴۰۱/۰۸/۳۰	۱۴۰۱/۰۹/۱۰	۱۴۰۱/۰۹/۱۴ تا ساعت ۱۲:۰۰	۱۴۰۱/۰۹/۱۵

متقاضیان برای آگاهی بیشتر می‌توانند در ساعات اداری با شماره تلفن ۴۴۸۴۳۲۴۹-۰۷۶ تماس حاصل فرمایند و یا به سایت فولاد هرمزگان به آدرس www.hosco.ir مراجعه نمایند.
جهت حضور افراد در فولاد هرمزگان و بازدید از موضوع مورد مزایده، هماهنگی با شماره فوق (۴۸ ساعت قبل از حضور) الزامیست.
هزینه درج آگهی با برنده مزایده می‌باشد.

روابط‌عمومی شرکت فولاد هرمزگان جنوب

خبر

ضوابط و بسته‌های تشویقی نوسازی بافت فرسوده ابلاغ شد

«جهان صنعت»- مهندس «سعید شهلی» با بیان اینکه محدوده و ضوابط بافت فرسوده و سکونتگاه‌های غیررسمی ابلاغ نهایی شده است، گفت: با توجه با ابلاغ توسط استاندار و پیگیری و تاکید فرماندار و تلاش‌های شورای اسلامی بر تسهیلگری در نوسازی و بازسازی بافت فرسوده و ایجاد انگیزه برای شهروندان و سازندگان، ضوابط و بسته‌های تشویقی برای نوسازی بافت فرسوده ابلاغ شد. به گزارش خبرنگار ما، شهردار شهرستان قدس با اعلام این خبر اظهار داشت: بافت‌های فرسوده و قدیمی شهرها به دلیل فرسودگی واحدهای مسکونی و ضعف زیرساخت‌ها منشأ بسیاری از مشکلات شهری است که زمینه ناپایداری را در شهرها فراهم کرده است. وی با بیان اینکه متاسفانه شاهد بافت‌های فرسوده و سکونتگاه‌های غیررسمی قابل‌توجهی در شهر قدس هستیم که بخش بزرگی از این بافت‌های فرسوده در مرکز شهر قرار دارد، افزود: رفع این مشکلات در زمینه‌های اقتصادی، اجتماعی، فرهنگی و کالبدی، به‌شدت نیازمند اقدامات همه‌جانبه در جهت احیا، مرمت، بازسازی، نوسازی، توسعه و ساماندهی و به عبارت دیگر تجدید حیات شهری است.

شهلی گفت: در همین راستا طرح‌ها و پروژه‌های متعددی از جمله راه‌اندازی دفاتر خدمات توسعه و تسهیلگری، پیشنهاد بسته تشویقی مختص بافت فرسوده با هدف ایجاد انگیزه برای شهروندان و سازندگان در نوسازی، بهسازی و بازآفرینی، پیشنهاد افزایش تخفیفات عوارض ساختمانی در بافت فرسوده، اجرای پروژه‌های عمرانی محرک توسعه در بافت فرسوده با هدف ایجاد و افزایش سرانه‌های خدماتی در محله‌های کم‌برخوردار و... با هدف احیای این بافت‌ها انجام شده است.

وی با بیان اینکه محدوده و ضوابط بافت فرسوده و سکونتگاه‌های غیررسمی ابلاغ نهایی شده است، افزود: با توجه به ابلاغ توسط استاندار تهران و پیگیری و تاکید فرماندار و تلاش‌های شورای اسلامی بر تسهیلگری در نوسازی و بازسازی بافت فرسوده و ایجاد انگیزه برای شهروندان و سازندگان، ضوابط و بسته‌های تشویقی برای نوسازی بافت فرسوده ابلاغ شد. شهردار قدس در تشریح جزئیات این بسته تشویقی گفت: تراکم مازاد تشویقی، ارائه تخفیفات ویژه در صدور پروانه ساختمانی، تخفیف مازاد در تجمیع پلاک‌های ریزدانه و معرفی جهت اخذ تسهیلات بانکی از جمله موارد ابلاغ شده در این بسته تشویقی است.

شهلی با بیان اینکه احیای بافت فرسوده مطابق با معیارها و ضوابط روز شهرسازی یکی از دغدغه‌های اصلی مدیریت شهری قدس است، تصریح کرد: نوسازی و بهسازی بافت فرسوده نیازمند همت مسوولان و مشارکت مردم است، چراکه تحقق این امر بدون مشارکت مردم امکان‌پذیر نیست. شهردار قدس افزود: در تلاش هستیم اینگونه طرح‌های تشویقی باعث ایجاد انگیزه در شهروندان برای همکاری با شهرداری به منظور بهسازی و ساخت‌وساز اصولی در این مناطق شویم. امید است با اجرای مطلوب طرح‌های بازآفرینی فضاهای شهری و انجام اقدامات زیربنایی با همکاری سایر دستگاه‌های اجرایی، شاهد ارتقای زیست شهری و احیای بافت‌های فرسوده و سکونتگاه‌های غیررسمی در شهرقدس باشیم.

«جهان‌صنعت» از وضعیت بازار املاک و مستغلات تهران گزارش می‌دهد

ارزان‌ترین خانه‌های پایتخت

گروه مسکن- گزارش‌ها حاکی از آن است که در حال حاضر اثر روانی نوسان نرخ ارز، به‌صورت امتناع فروشندگان مسکن از فروش خود را نشان می‌دهد.

جهش قیمت مسکن همچنان در بازار ادامه دارد؛ گزارش‌های رسمی از تغییرات قیمت خانه نیز این موضوع را تایید می‌کند، به طوری که آخرین گزارش رسمی دولت از قیمت ملک در مهرماه نشان می‌دهد که متوسط قیمت هر متر واحد مسکونی در تهران به حدود ۴۳ میلیون و ۷۲۴ هزار تومان رسیده است.

ارزان‌ترین خانه مربوط به منطقه ۱۸ است که متوسط قیمت یک مترمربع زیربنای مسکونی ۲۱ میلیون و ۳۰۳ هزار تومان اعلام شده است. در کنار آن، گران‌ترین خانه‌ها هم در منطقه یک تهران قرار دارد که هر مترمربع زیربنای مسکونی ۸۸ میلیون و ۳۳۰ هزار تومان به فروش می‌رود.

این آمار در حالی توسط بانک مرکزی منتشر شده که حاکی از رشد ۱/۲ درصدی قیمت ملک نسبت به یک ماه قبل از آن است. در این میان، در طول یک سال نیز قیمت خانه ۳۸/۲ درصد گران شده است. متوسط قیمت زیربنای مسکونی در مهر پارسال ۳۱ میلیون و ۶۳۱ هزار تومان بود.

■ **سیگنال قیمت دلار به بازار مسکن**

به نظر می‌رسد متغیرهایی همچون افزایش قیمت دلار، باعث فشار قیمتی به بازار مسکن شده است، به طوری که هر دلار آمریکا در بازار آزاد از ۲۷ هزار و ۵۰۰ تومان در ابتدای مهر پارسال، در حال حاضر در مرز ۳۵ هزار تومان قرار دارد.

گزارش‌ها حاکی از آن است که در حال حاضر اثر روانی نوسان نرخ ارز، به‌صورت امتناع فروشندگان مسکن از فروش خود را نشان می‌دهد. واسطه‌های ملکی عنوان می‌کنند با وجود این‌که بازار مسکن در رکود کامل به‌سر می‌برد، اما طرف عرضه نسبت به فروش محتاط شده و این عقب‌نشینی پس از نوسانات نرخ ارز اتفاق افتاده است.

در همین خصوص یکی از مشاوران املاک درباره وضعیت فعلی بازار مسکن می‌گوید: فعلا جو روانی وارد بازار ملک شده و کمتر کسی خرید و فروش می‌کند. وقتی دلار مقداری تکان می‌خورد، بخر و بفروش‌ها دست نگه می‌دارند تا ببینند اوضاع چگونه می‌شود.

■ **ارزان‌ترین‌ها در تهران**

در این شرایط، با توجه به قدرت پایین خرید ملک به دلیل قیمت بالای مسکن، خریداران در تلاش هستند تا خانه‌هایی را پیدا کنند که قیمتی متعادل‌تر دارد.

گزارش‌ها از قیمت خانه‌های زیر یک میلیارد تومان حاکی از آن است که به سختی می‌شود در تهران چنین خانه‌هایی را پیدا کرد، اما با این حال خانه‌هایی پیدا می‌شود که چنین قیمتی داشته باشد. البته اغلب این خانه‌ها در حاشیه تهران قرار دارد.

بررسی در میان فایل‌های فروش خانه نشان می‌دهد که یک خانه ۶۵ متری در ظهیرآباد متری ۱۴ میلیون و ۴۹۲ هزار تومان برای فروش گذاشته شده که این واحد مسکنی در حال حاضر ۹۴۲ میلیون تومان قیمت دارد.

در این میان، یک واحد آپارتمان ۸ ساله در محله شوش با متراژ ۴۲ متر و یک اتاق خواب، ارزشی معادل یک میلیارد و ۴۰ میلیون تومان دارد. همچنین آپارتمانی دیگر در محله جوادیه با متراژ ۴۳ متر و سنی حدود ۱۹ سال و یک اتاق خواب در روزهای گذشته در حدود یک میلیارد و ۵۰ میلیون تومان قیمت گذاشته شده است.

واحدی ۴۰ متری در همین محله با توجه به تک خواب بودن و اینکه ۴ سال از ساخت آن گذشته است، قیمتی بالغ بر یک میلیارد و ۱۲۰ میلیون تومان دارد.

برای خرید آپارتمانی در محله مولوی با سنی حدود ۱۴ سال و متراژ ۴۵ متر و یک اتاق خواب به بودجه‌ای در حدود یک میلیارد و ۱۰۰ میلیون تومان احتیاج دارید.

همچنین با بودجه ۹۵۰ میلیون تومانی هم می‌توان واحدی ۴۵ متری در همین محله با سن ۱۴ سال و یک اتاق خواب را خرید کرد.

انعکاس

حضور روس‌ها در ساخت خط آهن رشت-آستارا

«جهان صنعت»- معاون وزیر راه‌وشهرسازی از به‌نتیجه رسیدن حضور روس‌ها در ساخت خط‌آهن رشت-آستارا تا ۱۵ دسامبر خبر داد و گفت: عملیات اجرایی برقی کردن خط‌آهن اینچه‌برون-گرمسار تسریع می‌شود.

«شهریار افندی‌زاده» اظهار کرد: چارچوب شانزدهمین همایش بین‌المللی و نمایشگاه «حمل‌ونقل روسیه» مسائل مربوط به توسعه زیر ساخت‌های حمل‌ونقل، افزایش کیفیت جابه‌جایی بار و مسافر و تامین امنیت در حوزه حمل‌ونقل برنامه‌ریزی و بررسی می‌شود.

او ادامه داد: در حاشیه این همایش با ایگور لویتین دستیار ریاست جمهوری فدراسیون روسیه در خصوص راه‌های توسعه همکاری‌های حمل‌ونقلی بین ایران و روسیه با تمرکز بر پروژه ساخت راه آهن رشت - آستارا به عنوان حلقه مفقوده کریدور شمال - جنوب بحث و تبادل نظر شد.

او افزود: همچنین در این ملاقات طرفین ضمن اشاره به اهتمام و تاکید روسای‌جمهوری دو کشور در خصوص تسریع آغاز عملیات اجرایی ساخت این مسیر ترانزیتی استراتژیک ایجاد این زیر ساخت را تضمین‌کننده ترانزیت ۱۵ میلیون تن کالا در سال تا پایان سال ۲۰۳۰ میلادی و در صورت توسعه و بهسازی خطوط موازی و افزایش ظرفیت با ۲ خطه کردن مسیر ریلی مذکور در چشم‌انداز افق طرح تا ۴۰ میلیون تن کالا در سال ارزیابی کردند.

افندی‌زاده گفت: طرفین توافق کردند که گفت‌وگو و رایزنی‌ها تا حصول نتیجه قطعی ادامه یابد و طرف روسی تا ۱۵ دسامبر امسال (۲۴ آذرماه ۱۴۰۱) موضوع را به نتیجه برساند.

معاون حمل‌ونقل وزارت راه‌وشهرسازی از بررسی توسعه همکاری‌های لجستیک و حمل‌ونقلی در بخش‌های ریلی، جاده‌ای و دریایی خبر داد و افزود: در دیدار با معاون وزیر حمل‌ونقل فدراسیون روسیه پیشنهاد تشکیل کارگروه‌های کارشناسی و فنی برای توسعه روابط حمل‌ونقلی دو کشور مطرح شد تا پروژه‌های پیشنهادی از جمله شروع عملیات اجرایی راه‌آهن رشت- آستارا هرچه سریع‌تر به نتیجه برسد.

افندی‌زاده اضافه کرد: در خصوص اجرایی شدن پروژه برقی‌سازی راه‌آهن اینچه برون - گرمسار نیز با شرکت روسی طرف قرارداد با شرکت راه‌آهن جمهوری اسلامی ایران در جهت رفع موانع حقوقی، مالی و فنی مذاکراتی صورت گرفت و مقرر شد آغاز عملیات اجرایی تسریع شود.

گزارش نمایندگان «جهان صنعت» از سراسر کشور

خوزستان

به مناسبت سالروز آزادسازی حصر سوسنگرد صورت گرفت

حضور مدیرعامل شرکت نفت و گاز اروندان در میز خدمت سوسنگرد

به مناسبت سالروز آزادسازی حصر سوسنگرد میز خدمت در مسجد امام علی سوسنگرد برگزار شد که هدف از برپایی آن، بررسی و حل مشکلات مردم و پاسخگویی مسوولان بدون واسطه با اهالی این شهرستان بوده است.

میز خدمت با حضور آیت‌الله موسوی‌فرد امام‌جمعه اهواز و نماینده ولی‌فقیه در استان خوزستان، عبدالله عذاری‌اهوازی مدیرعامل شرکت اروندان و جمعی از مسوولان و مدیران کل استانی در مسجد امام علی شهرستان سوسنگرد با هدف پاسخگویی و پیگیری مطالبه‌های اقشار مختلف مردم از سوی مسوولان به صورت حضوری و به منظور تقویت ارتباط مسوولان با مردم برگزار شد.

مدیرعامل شرکت نفت و گاز اروندان که بیشترین مراجعات این مراسم را به خود اختصاص داده بود در خصوص برگزاری این برنامه گفت: ارتباط چهره به چهره و بی‌واسطه مردم با مسوولان یکی از موضوعاتی است که بارها از سوی مقام معظم رهبری تاکید شده است و معتقدم ضرورت اجرای آن در جهت رفع مشکلات و کاهش آلام مردم نقش بسزایی خواهد داشت.

عبدالله عذاری‌اهوازی اظهار داشت: با تشکیل میز خدمت، خادمین مردم بیشتر در جریان مشکلات و دغدغه‌های آنان در سطوح مختلف قرار می‌گیرند و می‌توانند با استفاده از فرصت مغتنمی که فراهم شده رسیدگی به مشکلات و پاسخگویی به مطالبات مردمی را در اولویت کاری خود قرار دهند و دستورات لازم را در اسرع وقت صادر نمایند.

او در حاشیه این مراسم به خبرنگار واحد خبر استان خوزستان گفت: با تلاش‌های مهندس اوجی وزیر محترم نفت و دکتر خجسته‌مهر مدیرعامل شرکت ملی نفت ایران با امضای قرارداد توسعه و بهره‌برداری از میدان مشترک نفتی سهراب که در مجاورت با میدان نفتی غرب کارون است یکی از پروژه‌ها بزرگ ملی دولت سیزدهم رقم خورده است و قطعا با شروع به کار آن فرصت خوبی برای جذب افراد بومی ساکن در مناطق دشت آزادگان را فراهم خواهد کرد. او در ادامه با اشاره به برگزاری آزمون استخدامی وزارت نفت و جذب حدود ۶ هزار نفر در آینده‌ای نزدیک افزود: این آزمون اولین آزمون استخدامی وزارت نفت بعد از گذشت حدود ۹ سال است که در این دولت محقق خواهد شد و امیدواریم با جذب و به‌کارگیری افراد جویای کار تحصیلکرده و بومی استان خوزستان ضمن حل مشکل کمبود نیروی کار در این وزارتخانه، بتوانیم نسبت به کاهش سطح بیکاری کشور و مخصوصا استان خوزستان و شهرهای حوزه نفتی موجب رضایت‌مندی مردم عزیزمان شویم.

او در پایان این گفت‌وگو بیان کرد: ما در شرکت نفت و گاز اروندان علاوه بر مسوولیت خطیر تولید نفت و گاز، در حوزه عمل به اجرای مسوولیت‌های اجتماعی همیشه در کنار مردم و مسوولین استانی و شهری هستیم و ارتباط خوبی برقرار کرده‌ایم و خود را نه در زبان بلکه در عمل خادم مردم می‌دانیم.

با میزبانی شرکت توسعه نیشکر و صنایع جانبی

دومین جشنواره «شهد رسانه» با معرفی برگزیدگان به پایان رسید

دومین جشنواره مطبوعاتی «شهد رسانه» به میزبانی شرکت توسعه نیشکر و صنایع جانبی در حوزه تخصصی صنعت نیشکر و موضوع ویژه خودکفایی و بخش ویژه راهکارهای عبور از خشکسالی با معرفی برگزیدگان به کار خود پایان داد. دومین جشنواره «شهد رسانه» با معرفی برگزیدگان به پایان رسید.

مراسم اختتامیه دومین جشنواره ملی شکرستان با حضور مدیرعامل شرکت توسعه نیشکر و صنایع جانبی، معاونت هماهنگی امور اقتصادی استانداری خوزستان، مدیرکل میراث فرهنگی، صنایع دستی و گردشگری خوزستان، مدیرکل کانون پرورش فکری کودکان و نوجوانان خوزستان و جمعی از مدیران و مسوولان استانی در کشت و صنعت نیشکر امیرکبیر برگزار شد.

ولید آلبوناصر دبیر جشنواره شکرستان در مراسم معرفی برگزیدگان جشنواره شهد رسانه، استقبال رسانه‌ها از این جشنواره را عاملی برای شکوفایی هر چه بیشتر صنعت نیشکر دانست. او افزود: آشنایی با ظرفیت‌های صنعت نیشکر، ارج نهادن به تلاش‌های صادقانه خبرنگاران و روزنامه‌نگاران، ایجاد نشاط و افزایش رقابت موثر و سازنده در تعالی و توسعه مطبوعات استان از اهداف دومین جشنواره مطبوعاتی شهد رسانه است.

در ادامه و براساس اعلام نظر هیات داوران جشنواره شهد رسانه، در بخش خبر، محمدرضا بنوره از خبرگزاری ایرنا و شایان حاجی‌نجف از خبرگزاری ایسنا شایسته تقدیر شدند. در این بخش، هیچ یک از شرکت‌کنندگان از نگاه داوران حائز رتبه‌های اول، دوم و سوم نشدند.

در بخش گزارش، زهرا عباسی از روزنامه همشهری مقام دوم، ساسان ناصری‌زاده از باشگاه خبرنگاران جوان رتبه سوم را کسب کردند. پدرام طاهری نیز از سایت خبری تارنمای جنوب شایسته تقدیر شد. در این بخش، هیچ‌یک از شرکت‌کنندگان از نگاه داوران حائز رتبه برتر نشدند.

در بخش مصاحبه هیچ اثری حائز رتبه‌های برتر نشد و شهلا روشنی از روزنامه دنیای اقتصاد شایسته تقدیر شد.

در بخش تیتر دومین جشنواره شهد رسانه، مرتضی آژند از سایت خبری کاوش اخبار به مقام اول رسید و غلامرضا فروغی‌نیا از روزنامه اقتصاد بومی مقام دوم و حبیب بهرامی از سایت حبیب خبر رتبه سوم را کسب کردند. در این بخش بر اساس اعلام نظر هیات داوران مصطفی حلالی از عصر خوزستان و افشار پرویزی بابادی از امید خوزستان شایسته تقدیر شدند.

در بخش یادداشت و مقاله نیز به ترتیب دکتر لفته منصوری از پایگاه خبری شوشان مقام اول، مرتضی آژند از سایت خبری کاوش اخبار مقام دوم و ویدا مهین‌پو از روزنامه خوزی‌ها مقام سوم را به خود اختصاص دادند.

در بخش موضوع ویژه (خودکفایی) نیز هیچ اثری حائز رتبه‌های برتر نشد و امید زمانی از سایت کاوش اخبار شایسته تقدیر شد. کوثر کریمی و امل درویش از خبرگزاری مهر در بخش ویژه راهکارهای خشکسالی، به ترتیب به مقام اول و دوم و مهدی ربیعی نیز از روزنامه عصرکارون حائز رتبه سوم شدند.

همچنین در بخش گزارش‌های خبری تلویزیونی، براساس اعلام نظر هیات داوران فرهاد فرحانی، مهران نیک‌اندیش و فرشاد آقایی شایسته تقدیر شدند. براساس این گزارش، فریدون صدیقی، جلال خوش‌چهره و رضا غبیشاوی آثار مطبوعاتی منتخب دومین جشنواره ملی شکرستان را داوری کردند.

هیات داوران دومین جشنواره شهد رسانه همچنین در بیانیه‌ای با ابراز خرسندی از استمرار این جشنواره مطبوعاتی نکاتی را بیان کردند.

هیات داوران در این بیانیه تاکید کردند: آثار ارسالی در برخی بخش‌ها با وجود تعداد بالا اما از نظر موضوع، محتوا و ساختار، کمتر چشمگیر بودند. آنچه که به انتخاب نهایی رسید از میان مجموعه آثار دریافتی است. همچنین آثار ارسالی گرچه موضوع بدیعی داشتند اما از نظر محتوای غنی و ساختار حرفه‌ای در رنج بودند.

هیات داوران در پایان امیدوار است روزنامه‌نگاران و رسانه‌ها بتوانند به نقش تاریخی خود عمل کنند و فرصت‌های تازه‌ای را در این مسیر در مقابل خود بیابند.

البرز

رئیس دانشگاه آزاد اسلامی استان البرز خبر داد

برگزاری نمایشگاه هفته پژوهش استان البرز با ۱۶۰ غرفه

رئیس دانشگاه آزاد اسلامی استان البرز در نشست خبری برنامه‌های هفته پژوهش استان البرز با اشاره به دستاوردهای بزرگ علمی و پژوهشی کشورمان گفت: باید برای رفع مشکلات کشور با نگاه علمی حرکت کنیم و بر موفقیت‌ها بیفزاییم.

حسین کلانتری‌خلیل‌آباد با بیان اینکه امسال برنامه‌های هفته پژوهش استان البرز با محوریت دانشگاه آزاد اسلامی این استان اجرا می‌شود، افزود: در هفته پژوهش امسال مدیران پژوهشی برتر، قطب‌های علمی، انجمن‌های علمی و نزدیک به ۱۰۰ پژوهشگر علمی معرفی خواهند شد. او شناسایی و تجلیل از دانش‌آموزان و معلمان پژوهنده استان البرز را از مهم‌ترین برنامه‌ها برای تشویق آینده‌سازان به فراگیری علم و دانش عنوان کرد و گفت: نمایشگاه هفته پژوهش استان البرز با ۱۶۰ غرفه در دانشگاه اسلامی البرز پذیرای مردم خواهد بود.

معاون توسعه مدیریت و منابع استانداری البرز نیز در این نشست با بیان اینکه رویکرد هفته پژوهش با توجه به شعار سال تعیین شده است، گفت: در بحث پژوهش و برگزاری نمایشگاه سعی کردیم نیازهای استان و کشور را در نظر بگیریم که به عنوان مثال کم‌آبی و ریزگرد از مهم‌ترین موضوعات هفته پژوهش هستند. کاوه حدادپور با اشاره به وجود مراکز علمی و تحقیقاتی بزرگ کشور در البرز و بالا بودن سطح علمی و تحقیقاتی استان افزود: استان البرز دارای حدود ۵۲ مرکز تحقیقات علمی کشوری و استانی و مرکز دانشگاهی است و به عنوان یکی از قطب‌های مهم تحقیقاتی کشور به شمار می‌رود.

از ابتدای سال جاری تاکنون صورت گرفته است

انجام ۱۸۹۳ مورد بازرسی از واحدهای تولیدی تحت پوشش استاندارد البرز

مدیر کل استاندارد البرز از نظارت بر واحدهای تولیدی و خدماتی تحت پوشش استاندارد با انجام بازرسی و نمونه‌برداری خبر داد.

محمدحسین طاهری گفت: از ابتدای سال جاری تاکنون با برنامه‌ریزی انجام شده، ۱۸۹۳ مورد بازرسی از واحدهای تولیدی تحت پوشش و ۵ تاسیسات گازپرکنی استان توسط کارشناسان اداره کل و شرکت بازرسی انجام شده است.

او افزود: در این مدت ۷۱۶۱ مورد نمونه‌برداری از فرآورده‌های تولیدی استان انجام گرفت که برای انطباق با استانداردهای ملی مربوطه و انجام آزمون، به آزمایشگاه‌های همکار ارسال شدند. طاهری بیان کرد: به استناد ماده ۱۹ قانون تقویت و توسعه نظام استاندارد، کارشناسان استاندارد مجاز هستند به محل‌های تولید، بسته‌بندی، تمرکز، عرضه و فروش کالاها و یا خدمات مشمول استانداردهای اجباری وارد شوند و به بازرسی و نمونه‌برداری بپردازند.

مصلح سرپرست معاونت استانداردسازی و آموزش اداره کل استاندارد استان البرز نیز گفت: به منظور تایید صلاحیت و ارتقای سطح علمی و دانش فنی مدیران کنترل کیفیت واحدهای تولیدی از ابتدای سال جاری تاکنون ۱۳۸۲۸ نفر ساعت آموزش به مدیران کنترل کیفیت استان ارائه شد.

مدیر کل تعاون، رفاه، کار و امور اجتماعی استان البرز:

طرح معرفی نیروی انسانی کار در نظرآباد کلید خورد

نظرآباد- غلامرضا زارع- طرح معرفی نیروی انسانی کار به واحدهای تولیدی و صنعتی در شهرستان‌های نظرآباد و اشتهارد در زمینه‌های جوشکاری و تراشکاری تاسیسات و دیگر امور مورد نیاز صنایع با حضور متقاضیان اشتغال در محل مصلی شهر نظرآباد برگزار شد.

در این رابطه عبدالله دارایی مدیرکل تعاون، رفاه، کار و امور اجتماعی استان البرز در گفت‌وگویی با «جهان‌صنعت» بیان کرد: با هدف معرفی نیروی انسانی کار به واحدهای مختلف تولیدی و صنعتی شهرستان‌های نظرآباد و اشتهارد در قالب اقدامات قرارگاه جهادی اشتغال استان البرز برای اولین‌بار در کشور و با در نظر گرفتن نقطه پایلوت استان البرز و انتخاب شهرستان نظرآباد برای اجرای طرح در نظر گرفته شده است.

دارایی با اشاره به ظرفیت صنعتی خوب شهرستان‌های نظرآباد و اشتهارد و وجود شهرک‌های صنعتی در زمینه به‌کارگیری نیروهای مختلف فنی گفت: در این رزمایش تعداد ۴۰ نفر از مدیران صنایع شهرک‌های صنعتی دو شهر مذکور در محل مصلی حاضر شده و به صورت چهره به چهره بانوان متقاضی جویای کار و اشتغال گفت‌وگو و مدارک لازم از متقاضیان اخذ شد.

رئیس اداره تعاون، رفاه، کار و امور اجتماعی استان البرز با ذکر این نکته که اجرای طرح این امکان را فراهم می‌کند تا امر اشتغال و فراهم ساختن شرایط به‌کارگیری نیروهای فنی و گردش چرخ صنعت محقق شود، ادامه داد: حضور گرم متقاضیان ثبت‌نام در این طرح که در میان آنان بانوان، حضور چشمگیری داشتند مسوولان مربوطه را در امر تلاش هر چه بیشتر در جهت گسترش این گونه برنامه‌ها مصمم‌تر می‌کند. وی در خصوص نتیجه‌گیری نهایی افراد پس از ثبت‌نام گفت: پس از انجام آنالیزهای لازم از سوی مدیران حاضر در این برنامه و تماس با اشخاص انتظار می‌رود ظرف چند روز آینده شاهد نتیجه‌بخشی خوب این طرح باشیم.

اصفهان

رئیس برنامه‌ریزی، تحلیل سیستم‌ها و توسعه سامانه‌های شرکت پالایش نفت اصفهان عنوان کرد

واحد تصفیه گازوییل پالایشگاه اصفهان؛ یک تیر و ۲ نشان

رئیس برنامه‌ریزی، تحلیل سیستم‌ها و توسعه سامانه‌های شرکت پالایش نفت اصفهان گفت: واحد تصفیه گازوییل پالایشگاه اصفهان در کنار تحقق اهداف محیط‌زیستی این شرکت سودآوری خوبی را نیز به همراه دارد.

مصطفی نظری، رئیس برنامه‌ریزی، تحلیل سیستم‌ها و توسعه سامانه‌های شرکت پالایش نفت اصفهان با بیان اینکه پروژه تصفیه گازوییل برای تولید بهینه سوخت دیزل در پکیج طرح بهینه‌سازی پالایشگاه قرار گرفته است، اظهار داشت: باید توجه داشت که روزانه ۱۵۰ تا ۱۵۵ هزار بشکه گازوییل در پالایشگاه اصفهان تولید می‌شد که عمده آن دارای گوگرد بالا و در حد استاندارد یورو ۲ بوده است. همچنین برای صیانت از هوای اصفهان، پیش از این، ۱۰ هزار بشکه از گازوییل یورو ۴ واحدهای آیزوماکس، برای مصرف در شهر اصفهان اختصاص داده می‌شد.

او افزود: با راه اندازی واحد تصفیه گازوییل، شرکت پالایش نفت اصفهان از این پس روزانه ۱۰۰هزار بشکه گازوییل یورو پنج تولید کرده که این میزان می‌تواند همه گازوییل قابل فروش ما را به استاندارد جهانی یورو ۴ تبدیل کند.

رئیس برنامه‌ریزی، تحلیل سیستم‌ها و توسعه سامانه‌های شرکت پالایش نفت اصفهان با تاکید بر اینکه اصلی‌ترین هدف شرکت برای بهره‌برداری از واحد تصفیه گازوییل کاهش گوگرد رها شده در هوا ناشی از مصرف گازوییل است، تصریح کرد: از سوی دیگر نیز باید توجه داشته باشیم که هر چه به استانداردهای جهانی نزدیک می‌شویم ارزش تولیدات‌مان نیز افزایش می‌یابد که در نتیجه منجر به سودآوری بیشتر برای شرکت نیز خواهد شد.

او با اشاره به اینکه سود پیش‌بینی شده این واحد بر اساس نرخ‌های موجود در صورت‌های مالی سال گذشته، سالانه ۲۶۳ میلیون دلار بوده، ابراز داشت: پیش‌بینی ما بر اساس نرخ‌های سال جاری روزانه حدود یک میلیون دلار است و این نوید بازگشت سرمایه در کمتر از ۴ سال را به ما می‌دهد.

نظری تاکید کرد: سختگیری‌های استاندارد منجر به افزایش قیمت محصولات باکیفیت و در نتیجه سودآوری بیشتر طرح‌های بهینه‌سازی می‌شود، راه‌اندازی این واحد علاوه برعملکرد اقتصادی و همسویی با منویات مقام معظم رهبری در توسعه اقتصاد مقاومتی، تاثیر بسزایی در صیانت از محیط‌زیست کشور نیز دارد.

رئیس برنامه‌ریزی، تحلیل سیستم‌ها و توسعه سامانه‌های شرکت پالایش نفت اصفهان همچنین با اشاره به اینکه یک میلیارد یورو برای پروژه تصفیه گازوییل پالایشگاه اصفهان هزینه شده است، ادامه داد: امیدواریم همه ارکان و ذی‌نفعان شرکت همچنان گذشته ما را در اجرای سایر طرح‌های بهینه‌سازی و حفظ ظرفیت پالایشگاه که بالغ بر ۳ میلیارد یورو سرمایه‌گذاری نیاز دارد، یاری کنند و هلدینگ پتروپالایشی شپنا در طلیعه بامداد ۱۴۰۵ بر اوج قله‌های موفقیت، فردای بهتری را برای ایران اسلامی رقم بزنند.

روند حرکت بازار در این روزها چگونه است؟

بورس در انتظار تعادل

«جهان‌صنعت»– شاخص کل بورس تهران پس از عقب‌نشینی دو روز گذشته، دیروز با جریان خوب معاملات گروه خودرویی آغاز شد. همچنین حاصل کار دادوستدهای دیروز بازار سرمایه افزایش ۱۱ هزار و ۵۵۵ واحدی شاخص کل بود. به نظر می‌رسد جریان الاکلنگی بازار همچنان ادامه دارد و البته هنوز معلوم نیست که چه زمانی بازار به تعادل رو به مثبت و با بازدهی معقول خواهد رسید. به نظر می‌رسد سایه برخی ریسک‌ها هنوز بر سر بازار است در حالی که سیگنال‌های مثبتی هم از سوی تصمیم‌سازان گاه‌وبی‌گاه به سهامداران مخابره می‌شود. با این همه در مجموع معاملات یکشنبه، ارزش خالص تغییر مالکیت حقوقی به حقیقی بازار پس از ۸ روز متوالی مثبت شد و ۸۶ میلیارد تومان پول حقیقی به بورس وارد شد. بیشترین ورود پول حقیقی به سهام خودرو (شرکت ایران‌خودرو) اختصاص داشت که ارزش تغییر مالکیت حقیقی به حقوقی آن ۵۱ میلیارد تومان بود. پس از خودرو، نمادهای خساپا (شرکت سایپا) و خگستر (شرکت گسترش سرمایه‌گذاری ایران‌خودرو) بیشترین ورود پول حقیقی را داشتند.

■ **بادهای نامساعد از سمت بازار کامودیتی‌ها**

با این همه سایه ریسک‌ها همچنان بر سر بازار وجود دارد. نگرانی از افزایش تعداد مبتلایان به کرونا در چین و همچنین اظهارات مقامات فدرال بانک در ادامه سیاست‌های انقباضی باعث شد شب گذشته قیمت جهانی نفت کاهش قابل توجهی را تجربه کرده و سایر کامودیتی‌ها نیز هر چند ملایم‌تر اما رنگ و روی کاهشی به خود بگیرند. ارتباط این موضوع با بازار سهام ایران را می‌توان در سهم بالای شرکت‌های کامودیتی‌محور در این بازار جست‌وجو کرد که عمل بورس تهران را بورسی کالاپایه کرده است. در این میان چشم‌انداز آتی بازارهای جهانی نیز چندان مطلوب نیست. شاخص ردیابی تجارت بلومبرگ در آخرین گزارش خود از یک زمستان طولانی برای فعالیت شرکت‌ها و تقاضای جهانی کامودیتی‌ها خبر می‌دهد. تداوم جنگ در اروپا، تلاش‌های مهار کووید در چین و افزایش نرخ‌های بهره در آمریکا مدیران کارخانه‌ها را با چالش‌هایی مواجه کرده است. مضاف بر اینکه دو اقتصاد بزرگ جهان به طور مشابهی نسبت به چشم‌انداز صادرات احساس ناامیدی دارند، به طوری که دو کشور ایالات متحده و چین در ماه اکتبر وضعیت انقباضی در صنایع و تولید داشتند و اقتصاد آمریکا به زیر محدوده نرمال سقوط کرده است. موضوعی که می‌تواند تقاضا برای محصولات را کاهش بدهد و چشم‌انداز آینده بازار کامودیتی‌ها را نیز تیره کرده است.

■ **سایه ریسک‌های سیستماتیک**

یکی از موضوعاتی که به گفته کارشناسان بخشی از فشار فروش‌های به وجود آمده در دادوستدهای روز شنبه را می‌توان به آن ارتباط داد، نگرانی بورسی‌ها از افزایش فشارهای بین‌المللی بود. پنجشنبه گذشته (۲۶ آبان) شورای حکام آژانس اتمی برای دومین بار طی ۶ ماه گذشته و همزمان با تداوم بن‌بست مذاکرات وین، قطعنامه‌ای علیه ایران صادر کرد. این قطعنامه که توسط آمریکا، بریتانیا، فرانسه و آلمان تهیه شد، می‌گوید «لازم و فوری» است ایران درباره منشاء بقایای اورانیوم یافت‌شده در سه سایت خود توضیح دهد. موضوعی که سال‌ها میان ایران و آژانس مطرح بود و طی ماه‌های گذشته به دنبال مذاکرات احیای برجام، تلاش‌ها برای حل آن شدت گرفت. با تصویب قطعنامه شورای حکام زمینه ارجاع پرونده به شورای امنیت فراهم می‌شود (مگر اینکه تا آن موقع درباره برجام توافق شود) و اگر پرونده از طریق قطعنامه آژانس به شورای امنیت برود، ایران مجددا ذیل فصل ۷ منشور سازمان ملل (به عنوان مخل امنیت و صلح جهانی) قرار خواهد گرفت.

■ **اقبال سهامداران به گروه خودرو**

اما روز گذشته بازار به لطف اقبال به خودرویی‌ها افزایشی شد. زیان سیاست قیمت‌گذاری دستوری بر تولیدکننده و طبعا سهامدار بر کسی پوشیده نیست. پیشتر رئیس انجمن تخصصی صنایع همگن نیرومحرکه و قطعه‌سازان بیان کرده بود: فاصله قیمت کارخانه و بازار باعث زیان ۱۲۰ هزار میلیاردی به خودروسازان شده است.

در چنین شرایطی اختلاف قیمت بازار به سود دلالان بازار خودرو و به ضرر تولیدکنندگان تمام می‌شود. در همین راستا زمانی که عرضه کالا در بورس با رقابت بر سر قیمت توافقی صورت می‌گیرد، با کاهش اختلاف میان این دو نرخ، سودآوری تولیدکننده را افزایش می‌دهد.

در ماه‌های اخیر اولین گام‌ها در جهت عرضه چندین خودرو در بورس کالا برداشته شده است. خودرو پرتیراژ پژو ۲۰۷ و کامیون‌های شرکت خودروسازی بهمن دیزل جزو آخرین خودروهای این لیست هستند که به واسطه همین خبر، شاهد افزایش رونق در معاملات گروه خودرو بودیم. پیشتر این اتفاق مثبت برای گروه سیمان افتاده بود و با عرضه شدن سیمان در بورس کالا، شاهد رشد شاخص گروه سیمان در بورس کالا بودیم.

به طور کلی حذف قیمت‌گذاری دستوری در صنایع مختلف و سیاست‌هایی از این دست نظیر کاهش نرخ تعرفه صادرات بر شرکت‌های صادرات‌محور باعث حمایت از صنایع و رشد اقتصاد و بازار سرمایه کشور خواهد شد.

یکی از دلایل افزایش تقاضا به گروه خودرویی در مدت اخیر، عرضه تولیدات این شرکت‌های خودروسازی در بورس کالا است که اکنون وارد فاز جدیدی شده است. در ابتدای این امر تنها شاهد برخی از تولیداتی که اغلب به عنوان محصولات لوکس شرکت‌ها شناخته می‌شدند بودیم اما اکنون با قطعی شدن خبر عرضه هزار دستگاه پژو ۲۰۷ و احتمال عرضه ۲۰۶ و سمند در آینده نزدیک، به نظر می‌رسد که تولیدات پرتیراژ خودروسازان نیز وارد این اتفاق مثبت خواهند شد. این موضوع از آن جهت اهمیت دارد که می‌تواند بخش عمده‌ای از تفاوت قیمت کارخانه و بازار را از جیب دلالان بازار خودرو به جیب شرکت‌های تولیدکننده وارد کند و خودروسازانی که سال‌هاست به دلیل قیمت‌گذاری دستوری با مشکلات و زیان‌دهی‌های سنگینی روبه‌رو بوده‌اند، روزهای بهتری را پیش روی خود ببینند. در این بین نماد «کالا» به نمایندگی بورس کالا نیز در این روزها بسیار مورد توجه بورسی‌ها قرار گرفته است.

■ **انتظار برای روند متعادل**

با تمام این تفاسیر به نظر می‌رسد که فارغ از بحث تعداد اندک صنایع همچون گروه خودرویی، دیگر صنایع روندی متعادل را در پیش گرفته‌اند و نوسانات مثبت یا منفی شدیدی را در آنها مشاهده نمی‌کنیم. این موضوع نشان می‌دهد که سرمایه‌گذاران فعلا به دلیل وجود ابهامات قدیمی در سطح سیاسی و اقتصادی، احتیاط را اولویت فعالیت خود قرار داده‌اند و احتمال یک روند متعادل با نوسان اندک طی روزهای پیش‌رو، منطقی‌تر از دیگر احتمالات خواهد بود. همان‌طور که در تصویر پیداست، شاخص کل بورس در نمودار تکنیکالی خود مسیر پرمانعی را در ادامه صعود خواهد داشت و طبق تحلیل امروز با برخورد به یکی از مقاومت‌های مشخص شده، روندی کاهشی به خود گرفت. پس از صعود پرشتاب بورس تهران و ثبت یک بازدهی ۱۵ درصدی برای نماگر اصلی بازار، بعید به نظر نمی‌رسد که بازار سهام برای مدت کوتاهی به استراحت نیاز داشته باشد و دوباره به مسیر صعودی خود بازگردد. همان‌طور که در اندیکاتورها نیز پیداست، می‌توان اندک اصلاحی را برای شاخص کل بورس در روزهای پیش رو متصور بود. در اندیکاتور RSI یک مقاومت داینامیک وجود دارد که با توجه به حضور در محدوده بالای مرز ۷۰، قدرت بیشتری نیز خواهد داشت و می‌تواند روند صعودی را متوقف کند. در ایچی‌موکو نیز کندل‌ها از خط کیجنسن فاصله گرفته‌اند و ابر کومو در حال تشکیل یک دره است که می‌تواند در نقش یک آهنربا عمل کرده و کندل‌ها را به سمت خود بکشاند.

خبر

پرداخت ۴۷۰۰ میلیارد تومان سود سنواتی به حساب ۲۷ میلیون سهامدار

گروه بورس – شرکت سپرده‌گذاری مرکزی اوراق بهادار و تسویه وجوه اعلام کرد: بیش از چهار هزار و ۷۰۰ میلیارد تومان سود سنواتی از طریق سجام به حساب بیش از ۲۷ میلیون سهامدار واریز شد. به گزارش ایرنا از شرکت سپرده‌گذاری مرکزی اوراق بهادار و تسویه وجوه (سمات)، تازه‌ترین آمار منتشرشده از سوی سپرده‌گذاری مرکزی اوراق بهادار و تسویه وجوه حاکی از آن است که از آغاز سال ۱۴۰۱ تا پایان هفته سوم آبان ماه، ۲۲۴ ناشر سود سنواتی سهامداران خود را از طریق اطلاعات سامانه جامع مشتریان «سجام» پرداخت کردند. براساس این گزارش، در این دوره زمانی ۲۲۴ ناشر، چهارهزار و ۷۰۵ میلیارد تومان مطالبات سنواتی ۲۷ میلیون و ۲۰۷ هزار و ۲۰۱ سهامدار را پس از سال‌ها با استفاده از سجام به حساب سهامداران واریز کردند.

■ **آمار واریز سود جاری ناشران**

افزون بر این، آمارهای منتشرشده نشان می‌دهد که از ابتدای امسال تا پایان هفته سوم آبان ماه، سود جاری ۳۱۶ ناشر به مبلغ ۴۶ هزار و ۴۶۸ میلیارد تومان با استفاده از سامانه سجام به حساب ۴۲ میلیون و ۵۰۵ هزار و ۴۳۳ سهامدار واریز شده است.

■ **سامانه سجام چیست؟**

سجام یک سامانه زیرساختی برای شناسایی مشتریان به‌منظور ورود به باشگاه بزرگ بازار سرمایه ایران است که همه فعالان این بازار اعم از سرمایه‌گذاران، مشتریان و مدیران نهادها در این سامانه، فقط یک بار برای همیشه اطلاعات خود را در آن ثبت خواهند کرد و پس از احراز هویت حضوری و غیرحضوری قادر به دریافت خدمات مبتنی بر داده‌های تایید شده خواهند بود.

بر اساس این گزارش، از طریق این سامانه اطلاعات هویتی، شماره حساب، شماره موبایل، آدرس الکترونیکی و اقامت دائمی فرد ثبت می‌شود و از آن به بعد هیچ نهاد مالی نیازی به دریافت مجدد اطلاعات آن سهامدار ندارد.

سهامداران می‌توانند با مراجعه به سایت www.sejam.ir ثبت‌نام و احراز هویت سجام را به صورت الکترونیکی انجام دهند.

ارزندگی قیمت سهام از چشم فعالان بازار دور نمی‌ماند

یک کارشناس ارشد بازار سرمایه گفت: بازار سهام پویاست و زمانی که قیمت‌ها در نقطه جذابی قرار می‌گیرند، مکانیسم‌های ذاتی بازار فعال شده و فعالان مختلف به بازار ورود می‌کنند؛ اکنون نیز پس از ریزش‌های ۲ سال اخیر، قیمت سهام از جذابیت‌های لازم برخوردار است و این موضوع از چشم فعالان بازار دور نمی‌ماند.

«حمیدرضا جیهانی» در گفت‌وگو با ایرنا به بسته حمایتی سازمان بورس اشاره کرد و اظهار داشت: یکی از مهم‌ترین ظرفیت‌های بسته حمایتی سازمان بورس این است که انتشار اوراق تبعی بیمه سهام می‌تواند از هیجاناتی که توسط سهامداران خرد و افراد با سبد دارایی کمتر از ۱۰۰ میلیون تومان در بازار ایجاد می‌شود، جلوگیری کند.

این کارشناس ارشد بازار سرمایه با بیان اینکه اشخاص حقیقی که پرتفوی (سبد سهام) تا سقف ۱۰۰ میلیون تومان دارند بیش از ۹۶ درصد از کدهای حقیقی فعال در بازار سرمایه را شامل می‌شوند، افزود: براساس تصمیم جدید حمایتی، مقرر شد تا از طریق انتشار عمومی اوراق تبعی و فریز کردن سهام به واسطه این اوراق به مدت یک‌سال، سررسید اعمال یک‌ساله با ۲۰ درصد بالاتر از ارزش سبد فعلی تعریف شود.

وی اضافه کرد: این بدان معناست که سهامداران حقیقی با ارزش سبد سهام زیر ۱۰۰ میلیون تومان می‌توانند این اوراق را خریداری کنند و تا یک‌سال بعد از این ظرفیت استفاده کنند که اگر سهام‌شان دچار ریزش شد یا سود کمتر از ۲۰ درصد را شامل شد، سال آینده این اوراق اختیار فروش را اعمال کنند. جیهانی ادامه داد: سهامداران خرد از این طریق سبد سهام خود را بیمه می‌کنند و اگر سبد آنان تا سال آینده بیشتر از ۲۰ درصد رشد کرده باشد، می‌توانند بدون اعمال اختیار فروش از منافع آن استفاده کنند.

وی یادآور شد: یکی دیگر از بندهای بسته حمایتی دولت از بازار سهام، انتشار اوراق تبعی فروش بر روی سهام صندوق‌های با درآمد ثابت است، به طوری که مطابق امیدنامه آنها ۱۰ تا ۱۵ درصد دارایی این صندوق‌ها شامل سهام ۴۰ تا ۶۰ درصد شامل سپرده‌های بانکی و ۴۰ درصد شامل اوراق خزانه دولتی است.

این کارشناس ارشد بازار سرمایه عنوان کرد: نکته این است که صندوق‌های با درآمد ثابت حدود ۴۳۰هزار میلیارد تومان دارایی دارند و اوراق تبعی که از طریق بسته حمایتی منتشر می‌شود و سررسید آن در یک سال بعد مبلغ ۴۰ همت پیش‌بینی شده، معادل ۱۰ درصد ارزش صندوق‌های با درآمد ثابت است. به این ترتیب این طرح بیمه سهام برای صندوق‌ها می‌تواند چالش و نگرانی مدیران دارایی آنها را مرتفع کند.

وی توضیح داد: با توجه به کاهش ارزش پرتفوی دارایی، بعضی از صندوق‌های با درآمد ثابت برای پاسخگویی به کسانی که می‌خواهند یونیت‌های خود را ابطال کنند به سراغ فروش پرریسک‌ترین دارایی خود یعنی سهام می‌روند که در همین زمینه طرح بیمه سهام به چالش کنونی صندوق پایان می‌دهد.

■ **پویایی بازار و ورود خریداران**

جیهانی به علت روند رو به رشد بورس در روزهای اخیر اشاره کرد و گفت: آغاز روند صعودی بورس از چند منظر قابل بررسی است؛ نکته نخست این است که بازار در ذات خود پویا است و زمانی که قیمت‌ها در نقطه جذابی قرار می‌گیرند مکانیسم‌های ذاتی بازار فعال شده و به بازار ورود می‌کند؛ بر این اساس با توجه به ریزش‌های دو سال اخیر، در حال حاضر نسبت P/E بازار سرمایه در محدوده ۶ قرار گرفته و قیمت سهام از جذابیت‌های لازم برخوردار است. لذا با توجه به ارزندگی سهم، هم سهامداران حقیقی و هم سهامداران حقوقی بنیادی شروع به خرید سهم‌های ارزنده کردند.

وی اضافه کرد: در کنار این موضوع، انتشار خبر لغو محدودیت‌های کرونایی در چین باعث شد که در سه هفته اخیر افزایش نرخ کامودیتی‌ها و بالا رفتن قیمت در فلزات گرانبها و همچنین نفت و انرژی را شاهد باشیم که با توجه به اینکه ۶۵ درصد بازار سرمایه صادرات‌محور است، خبر بسیار مثبتی برای فعالان بازار بود.

جیهانی عنوان کرد: بنابراین در کنار انتشار بسته حمایتی دولت، شاخص بورس نیز به لحاظ تکنیکالی در نقطه حمایتی قرار گرفت که این موارد در کنار کاهش برخی از ریسک‌های مقطعی، سرمایه‌گذاران را به خرید سهام علاقه‌مند کرد. وی در پایان تاکید کرد: باید در نظر داشت وقتی کفه عرضه با بحث‌های نظارتی و حمایتی سازمان بورس کاهش پیدا می‌کند و از فروش سنگین شرکت‌های حقوقی و سرمایه‌گذاری‌های بزرگ جلوگیری می‌شود، قاعدتا تقاضای اشخاص حقیقی بر روند بازار پیشی می‌گیرد که در این صورت شاهد صف‌های خرید و رشد بازار هستیم؛ به طوری که پس از مدت‌ها حجم معاملات روزانه بازار افزایش پیدا کرد که این امر بشارت خوبی برای آینده بازار خواهد بود.

خبر

شرایط خرید پژو ۲۰۷ در بورس کالا ابلاغ شد

گروه بورس – بورس کالا شرایط خرید پژو ۲۰۷ را ابلاغ کرد. بر این اساس قرار است ۱۰۰۰ دستگاه پژو ۲۰۷ متعلق به شرکت ایران‌خودرو با قیمت پایه ۱۸۷ میلیون و ۴۰۰ هزار تومان در ۳۰ آبان روی تابلوی عرضه برود.

در جدیدترین نامه محمد نوروزپور، مدیر بازرسی و امور اعضای بورس کالای ایران درخصوص خرید محصول پژو ۲۰۷ در تاریخ ۳۰ آبان آمده است: مهلت ثبت سفارش ساعت ۱۲ روز یکشنبه ۲۹ آبان خواهد بود. همچنین پیش‌دریافت خرید خودرو به میزان ۱۰۰ درصد است و اشخاصی که در عرضه‌های قبلی موفق به خرید خودرو سواری شده‌اند امکان ثبت سفارش نخواهند داشت.

هر کد بورسی صرفا امکان یک ثبت سفارش را دارد و ثبت سفارش برای اشخاص حقوقی مجاز نیستند. تحویل این خودرو به صورت ۳ ماهه بوده و در تاریخ ۳۰ بهمن به خریداران انجام می‌شود و این خودرو دارای فرمان برقی و رنگ سفید است. همچنین خریداران باید شرایط سنی ۱۸ سال تمام را داشته باشند. خریداران جهت ادامه مراحل خرید باید همزمان با تسویه مبلغ معامله در بورس (حداکثر تا پایان مهلت مجاز تسویه در بورس) با مراجعه به وب‌سایت فروش اینترنتی محصولات ایران‌خودرو اقدام به ایجاد و تکمیل پروفایل شخصی کرده و در زمان مقرر که طی پیامک (تکمیل وجه هزینه‌های متعلقات قانونی) اطلاع‌رسانی می‌شود علاوه بر انتخاب یکی از نمایندگی‌های مجاز، بیمه‌گر مورد نظر خود را در سایت انتخاب و نسبت به واریز وجه هزینه‌های زیر اقدام کنند. هزینه‌ها شامل بیمه و شماره‌گذاری و هزینه ثابت جمعا به مبلغ ۴۳ میلیون و ۷۱۳ هزار و ۱۰۰ ریال به علاوه ۱۳ درصد بابت مالیات و عوارض قانونی که براساس مبلغ معامله محاسبه و توسط خریدار باید پرداخت شود. بدیهی است درصورت عدم واریز هزینه‌های فوق حداکثر تا ۵ روز تقویمی پس از ارسال پیامک (تکمیل وجه متعلقات قانونی) به نسبت زمان تاخیر خریدار در واریز وجوه تکمیلی زمان تحویل خودرو تغییر خواهد کرد.

فروش دومین محموله صادراتی شمش فولاد در بورس کالا

تالار صادراتی بورس کالای ایران یکشنبه ۲۹ آبان میزبان عرضه و معامله ۵ هزار تن شمش بلوم صادراتی شرکت فولاد کاوه جنوب کیش بود. به گزارش خبرگزاری صداوسیما به نقل از کالاخبر، ۵ هزار تن شمش بلوم فولاد کاوه جنوب با قیمت پایه هر کیلوگرم ۱۴/۱ هزار تومان عرضه شده بود که با وجود تقاضای ۱۰ هزار تنی، در پایان با همان قیمت پایه فروخته شد. محصول مذکور تحویل درب کارخانه فولاد کاوه جنوب کیش (واقع در منطقه ویژه اقتصادی خلیج فارس در بندرعباس) بوده است. بنا بر مشخصات عرضه این محصول تهیه وسیله حمل و اعلام آدرس محل بارانداز بر عهده خریدار است و پرداخت ۹ درصد مالیات باید همزمان با تسویه کامل در بورس کالا صورت پذیرد. پیش‌تر چهارشنبه ۱۸ آبان، ۱۰ هزار تن شمش بلوم آهن و فولاد ارفع، برای نخستین بار در تالار صادراتی بورس کالای ایران عرضه شد که با استقبال ۲۳ هزار تنی و رقابت خریداران، کل حجم عرضه با موفقیت مورد معامله قرار گرفت. تاریخ تحویل هر دو محموله ۱۷ آذر است و خریدار موظف به رفع تعهد ارزی ناشی از صادرات است.

زمان واریز سود ۵۰۰ هزار تومانی سهام عدالت مشخص شد

مدیرعامل شرکت سرمایه‌گذاری سهام عدالت خراسان شمالی از واریز ۵۰ درصد از سود مالی سهام عدالت سال ۱۴۰۰ تا پایان فصل پاییز خبر داد. ابراهیم قربانی گفت: سود سهام عدالت دو برابر سود سال قبل خواهد بود یعنی مبلغی که سال قبل به حساب سهامداران واریز شده امسال دو برابر واریز می‌شود. به گفته قربانی مبلغ این واریزی حدود ۵۰۰ هزار تومان به ازای هر برگ سهام عدالت است و در مورد واریز سود باقیمانده نیز تا پایان سال یا ابتدای سال ۱۴۰۲ متعاقبا خبررسانی می‌شود.

مدیرعامل شرکت سرمایه‌گذاری سهام عدالت استان نداشتن شماره شبا، مسدود و یا راکد بودن شماره حساب، داشتن شماره حساب مشترک، ارائه شماره حساب ارزی و یا ارائه جدید شماره حساب را مشکل واریز نشدن سهام عنوان کرد و گفت: کسانی که پارسال برای دریافت سود مشکل داشتند، در سامانه اطلاعات خود را اصلاح کنند.

قربانی درباره ثبت‌نام از جاماندگان سهام عدالت هم گفت: تا اکنون واگذاری برای افراد عادی اعلام نشده و امکان ثبت‌نام وجود ندارد و فقط از مددجویان کمیته امداد و بهزیستی توسط خود سازمان مربوطه ثبت‌نام می‌شود و نیازی به مراجعه حضوری افراد نیست.

شرکت‌های بورسی و فرابورسی ۸۰ هزار صورتحساب الکترونیکی صادر کردند

«جهان صنعت»– رئیس مرکز تنظیم مقررات نظام پایانه‌های فروشگاهی و سامانه مودیان سازمان امور مالیاتی کشور، از صدور بیش از ۸۰ هزار صورتحساب الکترونیکی توسط شرکت‌های بورسی و فرابورسی و همچنین ایجاد ۳۵۹ حافظه مالیاتی فعال توسط این شرکت‌ها تا تاریخ ۲۵ آبان‌ماه خبر داد.

به گزارش «جهان صنعت»، «محمد برزگری» در بیستمین جلسه ستاد هوشمندسازی، با بیان اینکه تاکنون بیش از ۱۰ میلیون کارپوشه اختصاصی در سامانه مودیان ایجاد شده، افزود: اکنون همه مودیان مالیاتی دارای کارپوشه اختصاصی در سامانه مودیان هستند.

وی اعلام کرد: شرکت‌های پذیرفته‌شده در بورس و فرابورس به‌عنوان نخستین گروه از مشمولان اجراکننده قانون پایانه‌های فروشگاهی و سامانه مودیان از ابتدای آبان‌ماه ملزم به اجرای این قانون و صدور صورتحساب الکترونیکی شدند و شرکت‌های دولتی نیز از تاریخ اول دی‌ماه، مکلف به صدور صورتحساب الکترونیکی خواهند شد.

برزگری اضافه کرد: تا تاریخ ۲۵ آبان‌ماه، شرکت‌های بورسی و فرابورسی بیش از ۸۰ هزار صورتحساب الکترونیکی صادر کردند و همچنین تعداد ۳۵۹ حافظه مالیاتی فعال توسط این شرکت‌ها ایجاد شده است.

رئیس مرکز تنظیم مقررات نظام پایانه‌های فروشگاهی و سامانه مودیان سازمان امور مالیاتی کشور تصریح کرد: سازمان امور مالیاتی کشور در راستای تسهیل در اجرای این قانون، نسبت به ثبت‌نام و عضویت کلیه مشمولان قانون پایانه‌های فروشگاهی و سامانه مودیان و تخصیص کارپوشه اختصاصی به ایشان اقدام کرده و اشخاص حقوقی دولتی و سایر اشخاص حقیقی و حقوقی به تناوب ملزم به اجرای این قانون خواهند شد.

نوبت دوم
شرکت انتقال گاز ایران
منطقه دو عملیات انتقال گاز
فراخوان مناقصه عمومی همزمان با ارزیابی (یکپارچه) یک‌مرحله‌ای
تجدید مناقصه تعمیرات اساسی سه دستگاه کمپرسور گاز Sumy مدل GPU16/24 واحد C و D و E تاسیسات پل کله ۲
شماره آگهی: ۸۷۳۱۰۰۵۱
شرکت انتقال گاز ایران / منطقه دو عملیات انتقال گاز در نظر دارد مناقصه عمومی همزمان با ارزیابی کیفی (یکپارچه) موضوع فوق به شماره ۲۰۰۱۰۹۲۶۷۸۰۰۰۰۴۲ را از طریق سامانه تدارکات الکترونیکی دولت برگزار نماید.
کلیه مراحل برگزاری فراخوان از دریافت و تحویل اسناد فراخوان تا بازگشایی پاکت‌ها از طریق درگاه سامانه تدارکات الکترونیکی دولت (ستاد) به آدرس: www.setadiran.ir انجام خواهد شد.
متقاضیان شرکت در فراخوان در صورت عدم عضویت در سامانه، نسبت به ثبت‌نام و دریافت گواهی امضای الکترونیکی (به صورت برخط) برای کلیه صاحبان امضای مجاز و مهر سازمانی اقدام لازم را به عمل آورند.
مواعد زمانی:
– تاریخ انتشار فراخوان: روز یکشنبه مورخ ۱۴۰۱/۰۸/۲۹
– مهلت دریافت اسناد فراخوان تا: ساعت ۱۶:۰۰ روز یکشنبه مورخ ۱۴۰۱/۰۹/۰۶
– مهلت ارسال پیشنهادات تا: ساعت ۱۲:۰۰ روز یکشنبه مورخ ۱۴۰۱/۰۹/۲۰
– زمان بازگشایی پاکت‌ها: ساعت ۱۳:۰۰ روز دوشنبه مورخ ۱۴۰۱/۱۰/۰۵
نوع و مبلغ تضمین شرکت در فرآیند ارجاع کار:
نوع: به صورت یک یا ترکیبی از تضامین مورد اشاره در ماده ۶ آیین‌نامه تضمین در معاملات دولتی مورخ ۱۳۹۴/۹/۲۲
مبلغ: ۷۲۰/۰۰۰/۰۰۰ ریال
اطلاعات تماس و آدرس دستگاه:
آدرس: اصفهان/ کیلومتر ۱۷ جاده اصفهان-نجف‌آباد/ منطقه دو عملیات انتقال گاز
کدپستی: ۸۴۳۴۱۱۴۹۶۲
شماره تماس: ۳۴۰۴۲۴۸۵- ۰۳۱ و ۳۴۰۴۲۴۱۹ - ۰۳۱
ضمنا آگهی فوق در سایت‌های زیر قابل مشاهده می‌باشد:
WWW.SHANA.IR
http://district2.nigtc.ir
http://iets.mporg.ir
تاریخ انتشار نوبت اول: ۱۴۰۱/۰۸/۲۹ تاریخ انتشار نوبت دوم: ۱۴۰۱/۰۸/۳۰
شناسه آگهی: ۱۴۱۱۷۰۴
روابط‌عمومی منطقه دو عملیات انتقال گاز

نوبت اول
شرکت ملی نفت ایران
شرکت نفت فلات قاره ایران
آگهی ارزیابی کیفی مناقصه عمومی دومرحله‌ای
با شماره مناقصه ۱۴۰۰/۰۷۱/ات/ت۱
اجاره یک فروند بارج جرثقیل‌دار به همراه یدک‌کش جهت ارائه خدمات در مناطق عملیاتی شرکت نفت فلات قاره ایران
شرکت نفت فلات قاره ایران در نظر دارد فراخوان ارزیابی کیفی مناقصه فوق‌الذکر را از طریق سامانه تدارکات الکترونیکی دولت برگزار نماید. کلیه مراحل برگزاری فراخوان ارزیابی کیفی و مناقصه صرفاً از طریق درگاه سامانه تدارکات الکترونیکی دولت (ستاد) به آدرس www.setadiran.ir و شماره فراخوان ۲۰۰۱۰۹۳۶۳۱۰۰۰۲۲۳ انجام خواهد شد و کلیه آگهی‌ها و دعوت‌نامه‌ها، تغییرات، اصلاحات و... صرفاً از طریق سامانه ستاد به اطلاع مناقصه‌گران رسانده می‌شود. لازم است پیشنهاددهندگان در صورت عدم عضویت قبلی، مراحل ثبت‌نام در سایت مذکور و دریافت گواهی امضای الکترونیکی را جهت شرکت در فراخوان محقق سازند و به صورت منظم جهت دریافت دعوت‌نامه‌ها، تغییرات، اصلاحات به سامانه ستاد مراجعه نمایند.
اطلاعات تماس دستگاه مناقصه‌گزار: تلفن: ۲۳۹۴۲۵۵۵-۰۲۱
اطلاعات تماس سامانه ستاد جهت انجام مراحل عضویت:
مرکز تماس: ۱۴۵۶-۰۲۱
دفتر ثبت‌نام: ۸۸۹۶۹۷۳۷ و ۸۵۱۹۳۷۶۸
شناسه آگهی: ۱۴۱۳۱۸۸
روابط‌عمومی شرکت نفت فلات قاره ایران

آگهی مناقصه عمومی
شرکت نمایشگاه‌های بین‌المللی استان اصفهان در نظر دارد «خرید یک دستگاه ژنراتور برق نمایشگاه بین‌المللی اصفهان و کلیه عملیات مربوط به آن» را از طریق مناقصه عمومی به پیمانکار واجد شرایط واگذار نماید. لذا کلیه پیمانکارانی که در این زمینه دارای رزومه فعالیت هستند، می‌توانند جهت دریافت اسناد مناقصه از تاریخ ۱۴۰۱/۰۸/۲۸ لغایت ۱۴۰۱/۰۹/۰۲ به واحد مالی و قراردادهای شرکت واقع در اصفهان، خیابان علامه‌امینی، روبه‌روی خیابان فردوس مراجعه نمایند.
آخرین مهلت تحویل پیشنهادات مناقصه: ۱۴۰۱/۰۹/۰۵
شرکت نمایشگاه‌های بین‌المللی استان اصفهان

خبر

کویت واردکننده مرغ و تخم‌مرغ ایران شد

تسنیم- در شرایطی که کشورهای مختلف درگیر بیماری آنفلوآنزای فوق‌حاد پرندگان هستند گزارشی از این بیماری در کشور نداریم. رئیس سازمان دامپزشکی کشور با بیان این مطلب گفت: کویت واردات مرغ و تخم‌مرغ از ایران را آغاز کرد.

«محمد آقامیری» اظهار کرد: کشورهای همسایه درگیر بیماری آنفلوآنزای فوق‌حاد پرندگان هستند اما در کشورمان این بیماری مشاهده نشده است. وی افزود: در انگلیس بیش از ۵۰ درصد مرغداری‌ها درگیر بیماری آنفلوآنزای فوق‌حاد پرندگان هستند و برای تامین بازار مصرف خود مجبور به واردات مرغ و تخم‌مرغ شده‌اند.

معاون وزیر جهاد کشاورزی ادامه داد: در ایران ستاد ملی آنفلوآنزا از ماه‌های گذشته رصد و پایش علیه بیماری آنفلوآنزای فوق‌حاد پرندگان را انجام داده است و گزارشی از این بیماری نداریم.

آقامیری تصریح کرد: در این شرایط کشورها به دنبال واردات طیور هستند به همین منظور کویت نخستین کشوری است که واردات محصولات طیور ایرانی را به کشورش آزاد کرده و مرغ و تخم‌مرغ، جوجه یک روزه، پولت و تخم‌مرغ نطفه‌دار وارد می‌کند.

وی گفت: ظرفیت تولید مرغ کشور بیش از ۳ میلیون تن است، اما در حال حاضر به اندازه ۲/۵ میلیون تن از این ظرفیت استفاده می‌شود و قابلیت صادرات مازاد وجود دارد. وی اظهار کرد: کشور عراق نیز با توجه به نبود این بیماری در کشورمان، به تازگی پس از ۶ سال واردات محصولات طیوری ایران را به کشور خود آزاد کرده است.

صادرات روزانه ۲۵۰ تن مواد غذایی به قطر

«جهان‌صنعت»- رئیس سازمان توسعه تجارت از صادرات روزانه ۲۵۰ تن مواد غذایی و کشاورزی به قطر در ایام جام‌جهانی خبر داد و گفت: این توافق با برنامه‌ریزی سازمان توسعه تجارت و برگزاری نمایشگاه ماه پیش در دوحه میسر شده است.

«علیرضا پیمان‌پاک» در مورد آخرین اقدامات این سازمان در مراودات تجاری با قطر در آستانه جام‌جهانی و استفاده از این فرصت در توسعه تجارت خارجی گفت: یکی از رویکردهای اصلی دولت سیزدهم توسعه تجارت با کشورهای همسایه است. وی افزود: قطر نیز یکی از اهداف این رویکرد محسوب می‌شود که رئیس‌جمهور شخصا سفری به این کشور داشت و در دیدار با امیر قطر توافقات خوبی انجام و دستورات لازم صادر شد.

وی با بیان اینکه روابط تجاری ایران و قطر در گذشته توسعه‌یافته نبود، گفت: مشکلاتی مانند زیرساخت‌های گمرکی و حمل‌ونقل کالا وجود داشت که با اختصاص بخشی از بنادر قطری به حمل مستقیم کالا از ایران و احداث خط مستقیم کشتیرانی تا حدودی برطرف شد.

پیمان‌پاک به ایجاد مرکز تجاری در دوحه و اعزام هیات ۷۵ نفره از تجار ایرانی به قطر اشاره کرد و افزود: در این سفر تجار مذاکرات خوبی برای توسعه تجارت داشتند و توافقات خوبی انجام شد.

رئیس سازمان توسعه تجارت با اشاره به برگزاری نمایشگاه محصولات موادغذایی، موادشوینده، صنایع دستی و کیف و کفش در قطر گفت: این نمایشگاه یک ماه پیش با حضور برندهای برتر ایرانی برگزار شد و بیش از ۳۵ نفر از شیوخ قطری از آن بازدید کردند.

وی دستاورد برگزاری این نمایشگاه در آستانه جام‌جهانی را انعقاد موافقتنامه تامین موادغذایی و کشاورزی در ایام جام‌جهانی عنوان کرد و بیان داشت: با این توافقنامه روزانه ۲۵۰ تن مواد غذایی و کشاورزی به قطر ارسال می‌شود که اکنون چند محموله آن به قطر رسیده است.

وی همچنین از تهیه نقشه راه توسعه تجارت ایران و قطر و رسیدن به تراز ۳ میلیارد دلاری خبر داد و گفت: بخش عمده‌ای از این نقشه‌راه به صادرات مجدد مرتبط می‌شود تا ما بتوانیم از ظرفیت قطر برای صادرات کالاهایمان به کشورهای دیگر استفاده کنیم.

رئیس سازمان توسعه تجارت بیان داشت: کشور قطر تعرفه صادرات مجدد را برای تجار ایرانی به شدت کاهش داده و تخفیف قابل‌توجهی را در نظر گرفته است. ضمن اینکه ما می‌توانیم از این ظرفیت برای واردات کالاهای مورد نیاز استفاده کنیم.

روغنی‌ها به دنبال ورود به بازارهای صادراتی

گروه بازرگانی- صدور مجوز صادرات روغن‌نباتی خبر خوبی برای این صنعت خواهد بود؛ چراکه تولیدکنندگان روغن‌نباتی تا قبل از این اجازه صادرات نداشتند و ورود به بازارهای صادراتی فرصت خوبی برای این صنعت خواهد بود.

دبیر انجمن صنفی تولیدکنندگان روغن‌نباتی با اشاره به پیگیری‌های این انجمن جهت دریافت مجوز صادرات، بیان کرد: حذف ارز ۴۲۰۰ تومانی و افزایش قیمت روغن‌نباتی در ماه‌های اخیر، اثر چشمگیری بر مصرف روغن‌نباتی در کشور داشت. تا جایی که تولید و توزیع روغن‌نباتی در کشور که ماهانه ۱۷۰ الی ۱۸۰ هزار تن بود، بعد از آزادسازی قیمت‌ها در سه ماه اخیر، ماهانه به ۱۲۵ الی ۱۳۵ هزار تن رسیده است.

«هوشنگ بیرشک» اضافه کرد: در نظر داریم کاهش تقاضای داخلی را از طریق ورود به بازارهای صادراتی جبران کنیم و به همین دلیل هم پیگیر اخذ مجوز صادرات روغن‌نباتی هستیم. صدور مجوز صادرات روغن‌نباتی خبر خوبی برای این صنعت خواهد بود؛ چراکه تولیدکنندگان روغن‌نباتی تا قبل از این اجازه صادرات نداشتند و ورود به بازارهای صادراتی فرصت خوبی برای این صنعت خواهد بود.

وی در ادامه در رابطه با تاثیر کاهش قیمت روغن خام در بازارهای جهانی بر حاشیه سود تولیدکنندگان روغن‌نباتی اظهار کرد: اگرچه قیمت روغن خام در بازارهای جهانی افت زیادی داشت، اما بخشی از این کاهش قیمت جبران شده و اخیرا قیمت‌ها کمی افزایش یافته است، اما به نظر می‌رسد کاهش قیمت روغن خام در بازارهای جهانی تاثیر با اهمیتی بر افزایش حاشیه سود شرکت‌های تولیدکننده روغن‌نباتی ندارد و سود روغنی‌ها تفاوت بااهمیتی با پیش‌بینی EPS نخواهد داشت. همان‌طور که اشاره کردم هم قیمت روغن خام در بازارهای جهانی اخیرا کمی افزایش داشته و هم اینکه نرخ ارز نیمایی در زمان حذف ارز ۴۲۰۰ تومانی، ۲۴ هزار تومان بود که در حال حاضر به حدود ۲۸ هزار تومان رسیده است. بنابراین می‌توان گفت اثر افزایش نرخ ارز نیمایی تا حدودی تاثیر کاهش قیمت روغن‌خام در بازارهای جهانی را پوشش داده است.

رئیس اتاق بازرگانی ایران بر ضرورت تغییر ریل اداره کشور تاکید کرد

۴۰۰ هزار کسب‌وکار در معرض نابودی

برنامه هفتم جای طرح آرزوها نیست

«جهان‌صنعت»- هرچند شواهد حاکی از آن است که فعالان اقتصادی به دلیل سیاست‌های نسنجیده داخلی، دیگر انگیزه‌ای برای سرمایه‌گذاری در حوزه‌های مولد ندارند اما کارشناسان بر این باور هستند که حتی در شرایط کنونی نیز می‌توان با واقع‌بینی و تدوین صحیح سیاست‌های برنامه هفتم توسعه منطبق بر واقعیت‌های اقتصادی، نااطمینانی‌ها را کاهش داد و ناکارآمدی‌های گذشته را تا حدودی حل و فصل کرد. در این خصوص رئیس پارلمان بخش خصوصی با تاکید بر اینکه برنامه هفتم جای طرح آرزوها نیست، اعلام می‌کند: اگر دولت و مجلس می‌خواهند در عرصه اقتصاد تحولی ایجاد کنند فرصت برنامه هفتم توسعه، بزنگاهی است که می‌توان بخشی از ناکارآمدی‌های انباشت‌شده را حل‌وفصل کرد. تمام تلاش آنها باید این باشد که نااطمینانی‌های مربوط به سیاست‌های اقتصادی داخلی را کاهش دهند.

به گفته غلامحسین شافعی، برنامه هفتم به‌جای طرح آمال و آرزوهای بلندپروازانه بیش از هر چیزی باید به دنبال تغییر ریل اداره کشور در جهت تامین منافع کشور و مشارکت حداکثری در اجرای آن معطوف و متمرکز شود.

علاوه بر این با توجه به اینکه به نظر می‌رسد نااطمینانی‌های ایجادشده در اقتصاد کشور بیشتر در سیاست‌های اقتصادی داخلی ریشه دارد، توصیه کارشناسان به دولتمردان این است که نسبت به مشارکت دادن بخش خصوصی در تصمیم‌گیری‌ها اقدام کنند چرا که وضعیت معیشتی مردم به جایی رسیده که دیگر توان رویارویی با آزمون و خطاهای دولتمردان را ندارند بنابراین حتی کوچک‌ترین خطایی می‌تواند آرامش عمومی جامعه را بر هم زند چرا که فشار مشکلات اقتصادی کمر بیشتر اقشار جامعه را خم کرده است.

محاسبات گوناگون در این رابطه نشان می‌دهد که در ۱۰ سال اخیر درآمد سرانه حقیقی هر ایرانی بیش از ۳۰ درصد کاهش یافته است و حدود ۱۰ میلیون ایرانی زیر خط فقر رفته‌اند. این در حالی است که محدودیت‌های اینترنتی، کسب‌وکارهای زیادی را تحت تاثیر قرار داده و به طور حتم تبعات ناشی از این موضوع نیز می‌تواند به اعتراضات اجتماعی دامن بزند. در این باره رئیس اتاق بازرگانی ایران با بیان اینکه بیش از ۴۰۰ هزار کسب‌وکار در شرایط اختلال اینترنت در معرض نابودی هستند گفت: معیشت ۹ میلیون نفر از جمعیت کشور با تداوم این شرایط در معرض تهدید است.

■ **دو راهکار برای بهبود وضع اقتصادی**

رئیس اتاق بازرگانی ایران با اشاره به کاهش ۳۰ درصدی درآمد سرانه هر ایرانی و زیر خط فقر بودن ۱۰ میلیون نفر، گفت که عدم تدوین واقعی و درست برنامه هفتم، فرصت بازیابی اقتصاد را از بین می‌برد.

غلامحسین شافعی در نشست هیات نمایندگان اتاق بازرگانی ایران با بیان اینکه هیچ ایرانی دلسوزی نمی‌تواند نسبت به آنچه در دو ماه گذشته رخ داده بی‌تفاوت باشد و امیدوارم کشور زودتر به سرمنزل آرامش برسد، اظهار کرد: این روزها در جلسات متعدد، مسوولان از ما سوال می‌کنند که برای بهبود وضع اقتصادی کشور چه باید کرد؟ در یک کلام پاسخ ما در دو مورد اساسی خلاصه می‌شود.

رئیس اتاق بازرگانی ایران افزود: اول اینکه حل مشکل اقتصادی کشور و بهبود وضع اقتصادی مردم نیازمند سرمایه‌گذاری‌های عظیم و دسترسی به فناوری‌های به‌روز است.

وی اضافه کرد: مورد دوم هم اینکه حضور افراد دارای اهمیت حرفه‌ای در مناصب مهم اقتصادی کشور چاره‌ساز است. وی ادامه داد: آنچه تاکنون اقتصاد ما در طول دهه‌های گذشته با آن روبه‌رو بوده خالی از موارد فوق‌الذکر و حرکت در مسیری پر از اشتباه بوده که ما را به نقطه بحرانی در اقتصاد کشور هدایت می‌کند.

شافعی تصریح کرد: طبق محاسبات گوناگون در ۱۰ سال اخیر درآمد سرانه حقیقی هر ایرانی بیش از ۳۰ درصد کاهش یافته است و حدود ۱۰ میلیون ایرانی زیر خط فقر رفته‌اند.

وی افزود: چند سال است که حجم استهلاک از حجم سرمایه‌گذاری پیشی گرفته و فقر مطلق حدود دو برابر شده است.

■ **سیطره نااطمینانی در فضای کسب‌وکار**

رئیس اتاق بازرگانی ایران اضافه کرد: میانگین رشد اقتصادی با نفت طی سال‌های ۹۰ تا ابتدای ۱۴۰۱ براساس آمارهای بانک مرکزی نیم‌درصد بوده است.

وی ادامه داد: این وضعیت نشان از سیطره نااطمینانی در فضای کسب‌وکار و عدم انگیزه فعالان اقتصادی برای سرمایه‌گذاری‌های بزرگ و مولد در کشور دارد. زمانی که سرمایه‌گذاری صورت نگیرد، تولید اشتغالزا و پایدار نخواهیم داشت و متعاقبا اشتغالزایی برای جمعیت جوان کشور رقم نخواهد خورد.

شافعی اظهار کرد: براساس اعلام بانک مرکزی نرخ بیکاری جوانان ۱۵ تا ۲۴ ساله در سال ۹۸ معادل ۲۶/۱ درصد و نرخ بیکاری جوانان ۱۸ تا ۳۵ ساله معادل ۱۸ درصد بوده است.

وی افزود: بررسی این شاخص‌ها برای زنان در مقایسه با مردان عمق مشکل را بیشتر آشکار می‌کند. این نرخ برای کشوری که یکی از مزیت‌های نسبی آن نیروی جوان تحصیلکرده است هشدار جدی تلقی می‌شود.

■ **ماهیت سیاست‌های اقتصادی دولت روشن نیست**

رئیس پارلمان بخش خصوصی در ادامه گفت: نااطمینانی‌های گسترده در اقتصاد ایران هم‌ریشه در سیاست‌های اقتصادی داخلی دارد و هم در تحریم‌های ظالمانه.

وی افزود: واقعیت آن است که هنوز همانند سال‌ها قبل، ماهیت سیاست‌های اقتصادی دولت نیز برای فعالان اقتصادی روشن نیست.

شافعی ادامه داد: سیاست‌های دولت و مجلس درباره قیمت‌گذاری انرژی و قیمت‌گذاری خوراک برای صنایع چیست؟ سیاست کشور درباره نرخ ارز، درباره نرخ سود بانکی، درباره قیمت‌گذاری کالاها و خدمات و انواع نهاده‌های تولید چیست؟ منطق سیاست‌های مالیاتی دولت و مجلس چیست؟ وضعیت بورس به‌عنوان دماسنج اقتصاد در چند سال اخیر به‌وضوح نتیجه سردرگمی سیاست‌های اقتصادی و راهبردهای سیاسی کشور است.

وی تاکید کرد: بدون وجود چشم‌انداز روشنی درباره این سیاست‌ها، یک فعال اقتصادی نمی‌تواند تصمیمات میان‌مدت و بلندمدت بگیرد.

■ **لزوم مشارکت بخش خصوصی در تدوین استراتژی توسعه صنعتی**

رئیس اتاق بازرگانی ایران در ادامه به تدوین استراتژی توسعه صنعتی کشور اشاره کرد که در دستور کار دولت قرار گرفته و گفت: تدوین سند استراتژی توسعه صنعتی موضوع فرابخشی است. اتاق ایران امیدوار است با دعوت از بخش خصوصی در کارگروه‌های تدوین سیاست‌ها درباره رسته‌های اولویت‌دار، مشارکت عمومی و همگرایی در اجرایی شدن سند را قوت بخشد.

وی افزود: گزارشی که اخیرا توسط مرکز پژوهش‌های اتاق ایران منتشر شده است ضمن بررسی تجربه توسعه صنعتی کشورهایی همچون چین، ژاپن، تایوان و کره‌جنوبی به این نتیجه می‌رسد که در کشورهایی که در توسعه صنعتی موفق بوده‌اند بدون استثنا از یک توالی صنعتی تدریجی پیروی کرده‌اند.

رئیس پارلمان بخش خصوصی تصریح کرد: به این معنا که در مراحل اولیه، مزیت‌های نسبی خود را سکوی پرتابی برای مزیت‌سازی و خلق ارزش قرار داده‌اند.

وی افزود: توسعه اقتصادی پایدار، نشأت گرفته از سیاست‌های صنعتی سنجیده‌ای است که در مراحل ابتدایی با مزیت‌های نسبی یک کشور همسو بوده و صنایع سازگار با ساختار داخلی و موجود را هدف‌گذاری کند.

شافعی اضافه کرد: استراتژی‌های توسعه که بدون توجه به مزیت‌ها، صرفا با الگوبرداری از مراحل انتهایی توسعه کشورهای پیشرفته سعی بر تمرکز روی صنایع سنگین داشتند، به شکست منتهی شدند.

■ **تضاد واقعیات اقتصاد ایران با تجارب موفق**

شافعی ادامه داد: در کشورمان نیز مزیت‌های عدیده‌ای وجود دارد که متاسفانه بدون آنکه از آنها در راستای تقویت زنجیره‌های ارزش صنعت استفاده شود یا نادیده گرفته و یا صرفا به خام‌فروشی منتهی شده‌اند. از این منظر شما ببینید که چقدر واقعیات اقتصاد ما با تجارب موفق در تضاد است.

وی افزود: به این معنا که از مزیت‌های نسبی خود نظیر نیروی کار تحصیلکرده و به نسبت ارزان و همچنین منابع غنی انرژی و معدنی برای توسعه زنجیره ارزش تولید در کشور بهره نبرده‌ایم و برعکس صنایع سرمایه‌بر و خام‌فروشی در اولویت قرار گرفته‌اند.

وی تاکید کرد: امیدواریم تهیه این سند و اجرایی شدن آن معضل تصمیم‌گیری‌های جزیره‌ای را حل کند و از همه این فرصت‌ها و مواهب برای تکمیل زنجیره ارزش تولیدات رقابت‌پذیر استفاده شود.

■ **در برنامه هفتم توسعه نباید آمال و آرزوهای بلندپروازانه را طرح کرد**

شافعی در ادامه به تدوین برنامه هفتم توسعه اشاره کرد و گفت: اگر دولت و مجلس می‌خواهند در عرصه اقتصاد تحولی ایجاد کنند فرصت برنامه هفتم توسعه، بزنگاهی است که می‌توان بخشی از ناکارآمدی‌های انباشت شده را حل‌وفصل کرد. تمام تلاش آنها باید این باشد که نااطمینانی‌های مربوط به سیاست‌های اقتصادی داخلی را کاهش دهند.

وی افزود: لذا برنامه هفتم به‌جای طرح آمال و آرزوهای بلندپروازانه بیش از هر چیزی باید به دنبال تغییر ریل اداره کشور در جهت تامین منافع کشور و مشارکت حداکثری در اجرای آن معطوف و متمرکز شود.

■ **عدم تدوین واقعی برنامه هفتم، فرصت بازیابی اقتصاد را از بین می‌برد**

رئیس اتاق بازرگانی ایران اضافه کرد: با صراحت عرض می‌کنم که یکی از مشکلات برنامه‌های قبلی عدم توجه به واقعیات زمان تدوین برنامه از جمله آثار مخرب تحریم‌ها بر توان تولیدی کشور و مشارکت ندادن بخش خصوصی و استان‌ها و دیگر گروه‌های مرجع بوده است.

شافعی ادامه داد: چنانچه در فرآیند تدوین برنامه هفتم از بخش خصوصی مشورت گرفته نشود و برنامه هفتم نیز در چارچوب برنامه‌ریزی غیرمشارکتی و از بالا به پایین و ارباب- رعیتی و در زمان اندک، تدوین شود فرصت بازیابی اقتصاد و جامعه از بین خواهد رفت.

وی تاکید کرد: انتظار می‌رود که از برنامه‌های کم‌فایده و نمایشی قبلی، درس گرفته شود و در مرحله تدوین برنامه از همه ظرفیت‌های کشور به‌ویژه بخش خصوصی و نخبگان و ذی‌نفعان استفاده شود.

■ **کاهش سهم فناوری اطلاعات در تولید ناخالص ملی**

رئیس پارلمان بخش خصوصی در ادامه به مشکل ارتباطی کسب‌وکارها اشاره کرد و گفت: یکی از مشکلاتی که صاحبان کسب‌وکار به‌ویژه کسب‌وکارهای کوچک در این دو ماه با آن دست‌به‌گریبان بوده‌اند، محدودیت اینترنت به‌عنوان یکی از اجزای مهم و انکارناپذیر فضای کسب‌وکار امروز است.

وی افزود: آمارهای رسمی بانک مرکزی حاکی از آن است که ۳/۳ درصد از تولید ناخالص ملی به‌صورت مستقیم به اقتصاد حوزه فناوری اطلاعات و ارتباطات گره خورده است.

شافعی ادامه داد: براین اساس محدودسازی اینترنت در چند ماه اخیر ضمن آنکه زیان جبران‌ناپذیری را بر بسیاری از شرکت‌ها به‌ویژه کسب‌وکارهای فعال در بخش خدمات تحمیل کرده، به کاهش سهم فناوری اطلاعات در تولید ناخالص ملی منجر شده است.

وی افزود: برآوردهای انجام‌گرفته در سازمان صنفی رایانه‌ای نشان می‌دهد معیشت ۹ میلیون نفر از جمعیت کشور که برای عرضه محصولات‌شان از شبکه‌های اجتماعی بین‌المللی استفاده می‌کنند، با اختلال سراسری در شبکه اینترنت در معرض تهدید قرار دارد.

شافعی گفت: اهمیت توجه به ادامه حیات کسب‌وکارهای اینترنتی از آنجا دوچندان می‌شود که بدانیم بیش از ۷۱ درصد از محصولات مبادله شده در صفحات اینستاگرام، کالای تولید ایران بوده است که عمدتا زنان و جوانان صاحبان این کسب‌وکارها هستند.

■ **کاهش ۵۰ تا ۷۵ درصدی فروش شرکت‌ها**

شافعی افزود: براساس نظرسنجی صورت گرفته توسط سازمان صنفی رایانه‌ای در مهر ۱۴۰۱ که با مشارکت ۱۰۴ شرکت صورت گرفته حدود ۲۵ درصد پاسخ‌دهندگان عنوان کردند که ۵۰ تا ۷۵ درصد فروش‌شان کاهش یافته است.

رئیس اتاق بازرگانی ایران اضافه کرد: همچنین ۳۳ درصد از مشارکت‌کنندگان میزان کاهش فروش را بین ۷۵ تا ۱۰۰ درصد عنوان کرده‌اند.

وی افزود: برآورد میزان خسارت احتمالی در صورت تداوم محدودیت‌ها هم جالب توجه است. ۲۵ درصد روزانه ۵۰ میلیون تا ۶۰ میلیون تومان خسارت برآورد کرده‌اند. ۲۱ درصد بین ۵۰ تا ۱۰۰ میلیون تومان و ۲۶ درصد بالای صد میلیون تومان تخمین زده‌اند.

شافعی گفت: بیش از ۴۰۰ هزار کسب‌وکار در این شرایط در معرض نابودی هستند. نوش‌دارو بعد از مرگ سهراب کارساز نیست.

■ **امنیت اقتصادی مورد توجه سیاستگذاران قرار ندارد**

حسین سلاح‌ورزی نایب‌رئیس اتاق ایران نیز در این نشست به ارائه گزارشی درباره اثرات نرخ ارز بر اقتصاد کشور پرداخت و گفت: امکان تصمیم‌گیری کوتاه‌مدت، میان‌مدت و بلندمدت برای فعالان اقتصادی از بین رفته و اگر بپذیریم که امنیت، یک کالای عمومی بوده و تامین آن وظیفه سیاستگذاران است، طبیعتا تامین امنیت اقتصادی نیز امر بدیهی است که مورد توجه سیاستگذاران قرار ندارد.

او با بیان اینکه نوسانات نرخ ارز، یکی از دلایل نااطمینانی در فضای اقتصادی است، افزود: در دهه گذشته حداقل دو بار شوک‌های ارزی را تجربه کردیم؛ یک بار در سال‌های ۹۰ و ۹۱ که سه برابر شدن نرخ ارز را شاهد بودیم و بار بعدی در بهار ۹۷ و خروج آمریکا از برجام و عدم پیوستن کشور به FATF که نرخ ارز حدود ۸ برابر افزایش یافت.

سلاح‌ورزی تاکید کرد: اگر ارز را به‌عنوان یک متغیر کلیدی اقتصاد بپذیریم، در همه سال‌ها نوسان نرخ ارز یکی از مهم‌ترین عوامل موثر در اقتصاد داخلی بوده است.

او با بیان اینکه ۵۲ درصد از حجم تولیدات کشور از نوع تولید صنعتی است، تصریح کرد: این صنایع نیازمند واردات مواد اولیه و ماشین‌آلات مورد نیاز تولید هستند که به‌شدت نسبت به تغییر نرخ ارز واکنش نشان می‌دهند.

■ **نااطمینانی عامل کاهش رشد تولید صنعتی**

سلاح‌ورزی با تاکید بر اینکه بررسی‌ها نشان می‌دهد نااطمینانی باعث کاهش رشد تولید صنعتی بوده است، افزود: اثر نرخ ارز بر تولیدات صادرات‌محور منفی بوده است. صنایعی که نسبتا به واردات وابستگی کمتری داشتند با افزایش نرخ ارز، نرخ تولیدشان افزوده شده و در صنایعی که مواد اولیه آنها خارجی بوده هم به‌طور طبیعی تولیدشان کاهش یافته است.

او تاکید کرد: وقتی ساختار تولید به واردات وابستگی زیادی دارد و ۸۰ درصد واردات را مواد اولیه تولید، تشکیل می‌دهد نوسانات نرخ ارز باعث می‌شود قیمت تمام‌شده محصولات و هزینه تولید بنگاه‌ها افزایش یابد که موجب اثر منفی بر تولید صنعتی کشور شده است.

نایب‌رئیس اتاق ایران، با تاکید بر اینکه بخش حمل‌ونقل هم از بخش‌هایی بوده که بیشترین اثر از نوسانات نرخ ارز داشته است، ادامه داد: از ۱۳۹۷ تا ۱۴۰۱ در ۱۸ فصل متوالی اصلی‌ترین موانع تولید از نگاه فعالان اقتصادی در بررسی‌های مرکز پژوهش‌های اتاق ایران، غیرقابل پیش‌بینی بودن نرخ مواد اولیه و بی‌ثباتی قوانین و مقررات بوده است. در واقع بی‌ثباتی قوانین به آشفتگی ارزی و مجموعه دستورالعمل‌های صادرشده در این بخش بازمی‌گردد.

سلاح‌ورزی با بیان اینکه یکی از بیماری‌های مزمن کشور پایین بودن نرخ سرمایه‌گذاری بوده که این امر هم متاثر از نوسانات نرخ ارز است، ادامه داد: اگرچه در مباحث تئوریک، بسیاری افزایش نرخ ارز را عامل افزایش صادرات می‌دانند؛ اما در ایران به دلیل سیاست‌های ارزی نادرست و نوسانات نرخ ارز، نه‌تنها افزایش نرخ ارز باعث افزایش صادرات نشده بلکه به کاهش آن هم منجر شده است. اینکه صادرکننده مجبور به فروش ارز صادراتی خود به قیمت پایین‌تر از بازار می‌شود انگیزه صادرات را از بین برده است.

او با اشاره به اینکه ۲۵ تا ۳۰ درصد ارز صادراتی متعلق به بخش خصوصی واقعی است، تاکید کرد: دولت می‌تواند برای ارز حاصل از صادرات بخش‌های دولتی و شبه‌دولتی تصمیم بگیرد؛ اما درباره ارز حاصل از صادرات بخش خصوصی نباید ورود کند و برای ارز حاصل از صادرات بخش خصوصی تصمیم بگیرد.

به گفته سلاح‌ورزی، خواسته دیگر بخش خصوصی این است که بانک مرکزی سیاست‌های پولی خود را هر سال اعلام کند تا بتوان منتظر تحقق اقتصاد قابل پیش‌بینی بود.

■ **سرمایه‌های اجتماعی مورد تهدید قرار گرفتند**

در ادامه این نشست، نایب‌رئیس کمیسیون کسب‌وکارهای دانش‌بنیان اتاق ایران گزارشی را درباره مشکلات کسب‌وکارهای اینترنتی در دو ماه گذشته ارائه داد و از ۱۶ جلسه با نهادهای مختلف کشور با هدف حذف محدودیت‌های اینترنتی، خبر داد. به گفته فردیس، متاسفانه در این رابطه چندان گوش شنوایی وجود ندارد.

«فرزین فردیس» با نگاهی به توسعه و برنامه هفتم به‌عنوان یکی از محورهای این نشست، گفت: تنها سرمایه‌های اقتصادی برای رسیدن به توسعه کافی نیست بلکه به سرمایه‌های دیگری چون سرمایه انسانی، سرمایه اجتماعی و سرمایه نمادین، نیاز است تا با تکیه‌بر آنها زمینه تحقق توسعه مهیا شود.

براساس اظهارات او، این سرمایه‌ها همگی مورد تهدید قرار گرفتند؛ بنابراین شرایطی شکل گرفته که رسیدن به توسعه دور از دسترس به نظر می‌رسد.

این عضو هیات نمایندگان اتاق ایران، تلاش برای ترسیم جایگاه ایران در سپهر اقتصاد دنیا را بسیار مهم دانست و ادامه داد: متاسفانه با نگاهی به شرایط امروز چندان نمی‌توان درباره جایگاه کشور در آینده دنیا سخن گفت؛ چراکه با این میزان عقب‌ماندگی، چندان سهمی در حوزه صنایع، معادن، انرژی و ... دنیا نخواهیم داشت.

او با اشاره به اینکه امید به آینده در کشور مخدوش شده است، گفت: از همه بدتر وضعیت اقتصاد دیجیتال است که جوانه‌های اولیه رشد آن زده شده بود اما متاسفانه امروز روبه افول گذاشته و دیگر به آن امیدی نیست.

■ **رئیس اتاق ایران: چند سال است که حجم استهلاک از حجم سرمایه‌گذاری پیشی گرفته است و فقر مطلق حدود دو برابر شده است. این در حالی است که عدم تدوین واقعی و درست برنامه هفتم، فرصت بازیابی اقتصاد را از بین می‌برد. بنابراین برنامه هفتم به‌جای طرح آمال و آرزوهای بلندپروازانه بیش از هر چیزی باید بر تغییر ریل اداره کشور در جهت تامین منافع کشور و مشارکت حداکثری در اجرای آن معطوف و متمرکز شود.**

■ **نایب‌رئیس اتاق ایران: یکی از بیماری‌های مزمن کشور پایین بودن نرخ سرمایه‌گذاری بوده که این امر هم متاثر از نوسانات نرخ ارز است. اگرچه در مباحث تئوریک، بسیاری افزایش نرخ ارز را عامل افزایش صادرات می‌دانند؛ اما در ایران به دلیل سیاست‌های ارزی نادرست و نوسانات نرخ ارز، نه‌تنها افزایش نرخ ارز باعث افزایش صادرات نشده بلکه به کاهش آن هم منجر شده است**

■ **نایب‌رئیس کمیسیون کسب‌وکارهای دانش‌بنیان اتاق ایران: تنها سرمایه‌های اقتصادی برای رسیدن به توسعه کافی نیست بلکه به سرمایه‌های دیگری چون سرمایه انسانی، سرمایه اجتماعی و سرمایه نمادین، نیاز است تا با تکیه‌بر آنها زمینه تحقق توسعه مهیا شود. این در حالی است که این سرمایه‌ها همگی مورد تهدید قرار گرفتند.**

نوبت اول

شرکت ملی گاز ایران
شرکت مجتمع گاز پارس جنوبی

آگهی فراخوان ارزیابی کیفی مناقصه عمومی دومرحله‌ای

شرکت مجتمع گاز پارس جنوبی (پالایشگاه نهم (فاز ۱۲)) در نظر دارد اقلام مورد نیاز خود را با شرایط ذیل به صورت برگزاری مناقصه عمومی دومرحله‌ای از طریق سامانه تدارکات الکترونیکی دولت (سامانه ستاد) تامین نماید:

شماره فراخوان در سامانه ستاد ایران:	2001093498000236
شماره مناقصه و تقاضا:	شماره مناقصه R9/401/08 و شماره تقاضا 0049118
موضوع و شرح مختصر اقلام درخواستی:	GASKET SPIRAL WOUND (ساخت داخل)
مبلغ برآوردی مناقصه:	۱۹/۰۰۰/۰۰۰/۰۰۰ ریال
مبلغ تضمین شرکت در فرآیند ارجاع کار:	۹۵۰/۰۰۰/۰۰۰ ریال
نوع تضمین شرکت در فرآیند ارجاع کار:	تضمین شرکت در فرآیند ارجاع کار به صورت یکی از تضامین قابل قبول وفق آیین‌نامه تضمین شماره ۱۲۳۴۰۲/ت۵۰۶۵۹ ه مورخ ۹۴/۰۹/۲۲ هیات وزیران می‌باشد.
تاریخ‌های مهم در فرآیند برگزاری مناقصه از طریق سامانه ستادایران:	زمان اولین انتشار آگهی / ارسال به صفحه اعلان عمومی: ۱۴۰۱/۰۸/۲۸
	مهلت بارگیری و دریافت اسناد ارزیابی کیفی از سامانه ستادایران: ۱۴۰۱/۰۹/۰۸
	مهلت بارگذاری و ارسال پاسخ استعلام و مدارک ارزیابی کیفی در سامانه ستادایران: ۱۴۰۱/۰۹/۲۲
آخرین مهلت بارگذاری پیشنهادات فنی و مالی در سامانه ستادایران:	پس از ارزیابی کیفی مناقصه‌گران، مستندات دریافت پیشنهاد فنی و مالی به همراه برنامه زمانی از طریق سامانه ستاد ارسال می‌گردد.
آدرس مناقصه‌گذار:	استان بوشهر- کنگان- کیلومتر ۱۵ جاده عسلویه- مجتمع گاز پارس جنوبی- پالایشگاه نهم (فاز۱۲) - کدپستی: ۷۵۳۹۱۷۱۰۵۷ تلفن: ۰۷۷۳۱۴۶۳۹۱۳ - ۰۷۷۳۱۴۶۳۷۲۸ - فکس: ۰۷۷۳۱۴۶۳۳۲۷ - ۰۷۷۳۱۴۶۳۳۵۱

بدیهی است کلیه فرآیند برگزاری مناقصه الکترونیکی از طریق درگاه سامانه تدارکات الکترونیکی دولت (سامانه ستاد) به نشانی: WWW.SETADIRAN.IR انجام می‌پذیرد و به پیشنهادهای خارج از سامانه ستاد هیچ‌گونه ترتیب اثری داده نخواهد شد و مناقصه‌گران بایستی نسبت به ثبت‌نام در سامانه ستاد و دریافت گواهی امضاء الکترونیکی اقدام نمایند.
مناقصه‌گران می‌توانند جهت کسب اطلاعات بیشتر به سایت WWW.SPGC.IR مراجعه و یا با شماره تلفن‌های ۰۷۷۳۱۴۶۳۷۲۸ - ۰۷۷۳۱۴۶۳۹۱۳ تماس حاصل فرمایند.

روابط عمومی شرکت مجتمع گاز پارس جنوبی

شناسه آگهی: ۱۴۱۳۹۸۱

آگهی شناسایی تولیدکنندگان و تامین‌کنندگان

شرکت معدنی و صنعتی چادرملو نوبت دوم

شرکت معدنی و صنعتی چادرملو در نظر دارد جهت تامین مواد تصفیه آب‌رسانی، مواد شیمیایی مصرفی و تجهیزات و مواد آزمایشگاهی مورد استفاده خود نسبت به شناسایی تولیدکنندگان و تامین‌کنندگان این اقلام اقدام نماید.

شرکت‌کنندگان برای شرکت در فراخوان، حداکثر به مدت یک هفته از تاریخ انتشار آگهی، نامه رسمی به همراه رزومه کاری و آگهی ثبت شرکت را به شرکت معدنی و صنعتی چادرملو به آدرس تهران- خیابان آفریقا- خیابان عاطفی‌شرقی- کوچه رفیع- کوچه شبنم- پلاک ۲۸- کدپستی ۱۹۱۷۷۹۵۶۷۰ ارسال نمائید.

تلفن تماس: ۰۲۱۷۹۴۶۳۱۶۷

(ذکر مشخصات و عنوان آگهی بر روی پاکت ارسالی الزامیست)

جوابیه

پاسخ وزارت نفت به گزارش «جهان‌صنعت»

تشریح سازوکار فروش نفت خام توسط اشخاص «حقوقی» وابسته به دستگاه‌های اجرایی

«جهان‌صنعت»- در پی انتشار گزارشی در صفحه انرژی و تیتر نخست روزنامه «جهان‌صنعت» با عنوان «تولد یک رانت بزرگ» در روز سه‌شنبه ۲۴ آبان ماه، وزارت نفت جوابیه‌ای به روزنامه ارسال کرد.

متن این جوابیه به این شرح است: «نظر به انتشار مطلبی درخصوص ابلاغیه اخیر مربوط به فروش نفت خام در روزنامه «جهان‌صنعت» و طرح پاره‌ای ابهامات پیرامون آن، ضمن تبیین و تشریح فرآیند آن، توضیحاتی جهت آگاهی مخاطبان به شرح ذیل اعلام می‌شود:

۱- مطابق قانون بودجه ۱۴۰۱ مصوب مجلس شورای اسلامی، براساس جزء (۱) بند (ز) تبصره ۱۹ دستگاه‌های اجرایی دارای اعتبار اجازه دارند از طریق شرکت ملی نفت ایران نسبت به فروش نفت خام و میعانات گازی اقدام کنند که در راستای اجرای قانون مصوب مجلس، آیین‌نامه اجرایی آن نیز ۱۸ آبان‌ماه از سوی معاون اول رئیس‌جمهوری ابلاغ شد.

۲- این قانون و آیین‌نامه اجرایی آن در راستای استفاده حداکثری از ظرفیت فروش و تهاتر نفت برای ساخت مسکن، احداث جاده و ریل و دیگر سرمایه‌گذاری‌های بزرگ مورد نیاز کشور تصویب و ابلاغ شده است.

۳- براساس این آیین‌نامه دستگاه‌های اجرایی دارای اعتبار برای فروش نفت، باید در مرحله نخست از سازمان برنامه‌وبودجه کشور تخصیص دریافت کنند و آن را به وزارت نفت ارائه دهند، همچنین دستگاه‌های اجرایی همزمان با این اقدام باید یک شرکت بازرگانی معتبر و فعال در حوزه تجارت نفت، فرآورده‌های نفتی و پتروشیمی را به وزارت نفت معرفی کنند.

۴- وزارت نفت پس از معرفی شرکت بازرگانی معرفی شده که اشخاص حقوقی هستند اقدام به ارزیابی آنها می‌کند، شرکت بازرگانی معرفی شده باید دارای سابقه فعالیت در بخش تجارت نفت، فرآورده‌های نفتی و پتروشیمی باشد، ضمن اینکه برای دریافت نفت باید ضمانت‌نامه معتبر بانکی به شرکت ملی نفت ایران ارائه دهد که در صورت تسویه نشدن بهای محوله‌ها، این ضمانتنامه‌ها در عوض آن ضبط خواهند شد.

۵- شرکت ملی نفت ایران برای فروش نفت به شرکت‌های بازرگانی ضمانت‌نامه بانکی از بانک‌های معتبر داخلی که مورد تایید شورای عالی امنیت ملی هستنند، دریافت می‌کند. این سازوکارها در مجموع برای این طراحی شده‌اند که جلوی هر نوع سوءاستفاده، رانت یا موارد اینچنینی گرفته شود و طبعا طرح موضوعاتی مانند ظهور بابک زنجانی و امثال وی با توجه به چارچوب‌های محکم قانون مجلس و ابلاغیه دولت، بلاوجه است.

۶- شرکت‌هایی که با آنها قرارداد فروش نفت امضا می‌شود مجاز به فروش نفت به مشتریان کنونی نفت ایران نیستند، این شرکت‌ها در شرایطی می‌توانند نفت برداشت کنند که بازارهای صادراتی جدید پیدا کنند.

۷- مسیر فروش نفت شرکت‌های بازرگانی از زمان تحویل نفت تا رسیدن به مقصد برای مختل نشدن بازار فعلی فروش نفت ایران تحت کنترل خواهد بود.

۸- برای پرداخت ارز حاصل از فروش نفت از سوی شرکت‌های بازرگانی، خریدار باید پول آن را به حساب بانک مرکزی ایران واریز کند و بانک مرکزی این پول را تبدیل به ریال کرده و در اختیار خزانه‌داری کل کشور قرار می‌دهد. در واقع برداشت‌کنندگان نفت متعهد می‌شوند ارز حاصل از فروش نفت را به حساب بانک مرکزی واریز کنند.

۹- شرکت ملی نفت ایران در صورت هرگونه تخطی از سوی شرکت‌های بازرگانی ضمانت‌های اخذ شده را به اجرا می‌گذارد. در عین حال وزارت نفت در تلاش برای استفاده از تمام ظرفیت‌ها برای فروش نفت است و فروش حتی یک بشکه نفت بیشتر را در شرایط تحریمی غنیمت می‌داند و از این رو از همه فعالان توانمند در تجارت نفت حمایت می‌کند.

۱۰- به نظر می‌رسد بعضی رسانه‌ها بدون دقت به محتوای آیین‌نامه دولت درباره فروش نفت به اشخاص «حقوقی» وابسته به دستگاه‌های اجرایی مورد نظر قانون، از آن به فروش نفت به اشخاص «حقیقی» تعبیر کرده‌اند که ناگفته پیداست این تعبیر تا چه حد با واقعیت تناقض دارد. یعنی عملا خود قانون، محتوای آیین‌نامه و شیوه اجرای آن کاملا مورد بی‌توجهی قرار گرفته و صرفا از روی عنوان درباره آن گزارش نوشته و اظهار نظر شده است.

۱۱- نباید از یاد برد که شیوه فروش نفت به اشخاص حقوقی مورد تایید دستگاه‌ها کم و بیش و بسته به شدت و ضعف تحریم‌ها در سال‌های پس از تحریم در همه دولت‌ها از جمله دولت‌های دهم تا دوازدهم وجود داشته و قانون و آیین‌نامه فعلی برای ضابطه‌مند کردن بیشتر و تدقیق چارچوب‌ها و کاربردی کردن آن طراحی، تصویب و ابلاغ شده است.»

توضیح «جهان‌صنعت»: لازم به یادآوری است که روزنامه «جهان‌صنعت» در این گزارش بدون پیشداوری به انعکاس دیدگاه کارشناسان انرژی پرداخته بود، موضوعی که به نظر می‌رسد، با توجه به توضیحات روابط عمومی وزارت نفت، متن قانون ابهامات زیادی دارد. بنابراین پیشنهاد می‌شود که مقامات وزارت نفت درباره این مصوبه و سازوکار اجرایی آن توضیحات بیشتری ارائه کنند.

کارشناسان در گفت‌وگو با «جهان‌صنعت» راهکار حل کمبود گاز را مطرح کردند

مشعل‌ها را جمع کنید

نداکروکپور- «جمع‌آوری مشعل‌ها می‌تواند ۷۰ تا ۷۵ میلیون مترمکعب را به ظرفیت تولید گاز کشور اضافه کند که معادل برداشت از یک چاه جدید است.» این پیشنهاد «سیدحمید حسینی» رئیس اتحادیه صادرکنندگان فرآورده‌های نفتی ایران است؛ پیشنهادی که البته قبل از او بارها مطرح شده است. اما در روزهایی که گاز با چالش بزرگ ناترازی روبه‌رو است، به نظر می‌رسد که لازم است سرعت بیشتری برای جمع‌آوری گازهای همراه نفت که بیهوده در فلرها می‌سوزند، صورت بگیرد.

سال‌هاست که مشعل‌سوزی مورد انتقاد کارشناسان بوده است. این انتقاد نه فقط مختص به کارشناسان انرژی است، بلکه کارشناسان محیط‌زیست هم نسبت به پیامدهای مشعل‌سوزی بارها هشدار داده‌اند. همیشه هم مهم‌ترین دلیلی که برای حل نشدن این مشکل مطرح شده، کمبود تکنولوژی، تحریم‌ها و هزینه بالای جمع‌آوری این فلرهاست.

این روزها که کمبود گاز دوباره به سرتیتر خبرها برگشته و تولیدکنندگان و صاحبان نیروگاه‌ها را نگران نسبت به قطع گاز کرده، یک‌بار دیگر مشعل‌سوزی مورد توجه قرار گرفته است. هر چند به نظر می‌رسد که این موضوع بعد از گذشت پیک مصرف گاز، دوباره فراموش می‌شود، با این حال تاکید چندباره بر حل این مشکل که سوختن گازهای مشعل از دست رفتن ثروت ملی است، ضروری است تا شاید باعث عزم جدی‌تری برای جلوگیری از هدررفت سرمایه کشور شود.

سیدحمید حسینی رئیس اتحادیه صادرکنندگان فرآورده‌های نفتی ایران در گفت‌وگو با «جهان‌صنعت» می‌گوید: از بعضی از فازهای پارس‌جنوبی مثل فازهای یک، دو و سه تقریبا ۲۰ سال است که گاز برداشت می‌شود. از بقیه فازها یعنی ۴،۵،۶،۷،۸ هم تقریبا بیش از ۱۰ سال است که گاز برداشت می‌شود. طبیعی است که فشار گاز کاهش پیدا می‌کند. اگر بخواهیم با همین سرعت برداشت گاز را ادامه بدهیم، با کمبود مواجه می‌شویم و ناچاریم تکنولوژی‌های جدید برای افزایش میزان برداشت گاز وارد کنیم تا هم سرعت کم نشود و هم افت فشار جبران شود.

او افزود: قطری‌ها هم اخیرا این کار را کرده‌اند؛ آنها با قراردادهایی که با شرکت‌های بزرگ نفتی، از توتال تا شرکت‌های آمریکایی بسته‌اند، در حال افزایش فشار در چاه‌ها برای برداشت گاز بیشتر از این میدان مشترک هستند.

حسینی تصریح کرد: برای جلوگیری از افت فشار در پارس‌جنوبی لازم است که سکوهای جدیدی ساخته شود و این کار نیاز به کمپسورهای مخصوص دارد که بتوانند تولید را افزایش دهند. رئیس اتحادیه صادرکنندگان فرآورده‌های نفتی ایران با بیان اینکه در حال حاضر برداشت قطر از این میدان مشترک از ایران کمتر است، گفت: با این حال قطر تلاش می‌کند تا با این روش ظرفیت تولید خود را افزایش دهد؛ این موضوع کاملا طبیعی است. نه در پارس‌جنوبی بلکه در بقیه جاها هم این اتفاق خواهد افتاد. او اضافه کرد: یک راه‌حل این است که تولید از سایر میادین گازی را شروع کنیم. بسیاری از میادین گازی ما هنوز توسعه پیدا نکرده‌اند و گاز از آنها استحصال نمی‌شود.

حسینی گفت: راه‌حل دیگر این است که ضریب برداشت را در چاه‌ها افزایش بدهیم. به جای سکوهای ۲ تا ۳ هزار تنی لازم است که سکوهای ۲۵ هزار تنی نصب کنیم.

این فعال صادراتی در عین حال با تاکید بر اینکه امکان کمپرسورهای افزایش فشارزایی در چاه‌های گاز به دلیل تحریم‌ها برای ما وجود ندارد، گفت: در شرایطی که کمپرسورهای قوی نداریم، می‌توان از راهکارهای جایگزین استفاده کرد. راه عاقلانه این است که مدیریت مصرف انجام دهیم و البته مشعل‌ها را جمع کنیم.

او گفت: جمع‌آوری مشعل‌ها می‌تواند ۷۰ تا ۷۵ میلیون متر مکعب را به ظرفیت تولید گاز کشور اضافه کند که معادل برداشت از یک چاه جدید است.

■ پول مشکل را حل می‌کند

نرسی قربان کارشناس انرژی هم در این رابطه به «جهان‌صنعت» می‌گوید: تمام حوزه‌های نفت و گاز نیاز به مراقبت و نگهداری دارند. این مراقبت‌ها برای چاه‌های نفت از طریق تزریق گاز انجام می‌شود و در چاه‌های گاز هم با نصب کمپرسورهای مخصوص به اصطلاح منابع گازی شبیه کودکی است که نیاز به مراقبت دارد.

او افزود: بی‌توجهی به این موضوع پیامد دارد چون این چاه‌ها به سرعت پیر می‌شوند، افت فشار پیدا می‌کنند و مشکلات مختلفی برای آنها به وجود می‌آید. این اتفاق در پارس‌جنوبی هم افتاده است. شکی نیست که دلیل آن مراقبت کمتر و مشکلات فنی بوده است.

این کارشناس نفتی با تاکید بر اینکه مراقبت از چاه‌های نفت و گاز نیاز به سرمایه‌گذاری دارد، تصریح کرد: زمانی که توتال وارد قرارداد فاز ۱۱ پارس‌جنوبی شد، قصد داشت سیستم جدیدی را در فاز ۱۱ پیاده کند تا مانع از افت فشار شود و آن را کنترل کند، اما با رفتن آنها از این قرارداد، این کار متوقف شد.

قربان با بیان اینکه احتمالا وزارت نفت برنامه‌ای برای حل این مشکل دارد، عنوان کرد: درست است که در حال حاضر برداشت ما از پارس‌جنوبی بیشتر شده است، اما باید توجه داشت که قطر هم در حال توسعه فازهای جدیدی در این میدان مشترک است و در این رابطه هم با شرکت‌های بزرگی قرارداد بسته است.

او افزود: قطر میلیاردها دلار سرمایه در این میدان در دست اجرا دارد و به زودی برداشت گاز آنها از ما بیشتر خواهد شد. قربان ادامه داد: حتما نیاز است که ایران هم به موازات سرمایه‌گذاری‌ها خود را افزایش دهد، در غیر این صورت یک‌بار دیگر قطر در برداشت از این میدان از ایران جلوتر خواهد افتاد.

گزارش ۲

وزیر نیرو از تبادل برق با سه کشور خبر داد

هدف؛ ارتباط برقی با روسیه

«جهان‌صنعت»- تبادل برق بین ایران، جمهوری آذربایجان، ارمنستان و روسیه به‌زودی اجرا می‌شود؛ این خبر را علی‌اکبر محرابیان وزیر نیرو اعلام کرده است.

به گفته محرابیان سنکرون اولیه با شبکه روسیه انجام شده و اقدامات فنی برای سنکرون مشترک شبکه برق بین ایران، آذربایجان، ارمنستان و روسیه انجام شده است، تا بتوانیم با روسیه ارتباط برقی داشته باشیم و این باعث پایداری برق کشور می‌شود. کمبود برق در دو سال گذشته به چالش بزرگ وزارت نیرو تبدیل شده است. گزارش‌ها نشان می‌دهد که در تابستان دو سال اخیر کشور با بیش از ۱۰ هزار مگاوات کمبود برق در شبکه توزیع روبه‌رو بوده که برای مدیریت این کمبود تصمیم به قطع برق صنایع گرفته شد. هرچند وزارت نیرو برنامه‌هایی برای افزایش تولید برق رونمایی کرده است با این حال به نظر می‌رسد که طرح توسعه نیروگاه‌ها و یا استفاده از برق تجدیدپذیر طرح‌هایی میان‌مدتی است که به این زودی قابل دستیابی نیست.

علاوه بر قطع برق صنایع، راهکار دیگر وزارت نیرو برای حل کمبود برق، واردات است؛ موضوعی که حالا به گفته محرابیان اقدامات اولیه آن انجام شده است. او می‌گوید: تبادل برق جزو برنامه‌های وزارت نیرو است، در زمان‌هایی که نیاز به برق داریم برق را از کشورهای مختلف به ویژه کشورهای ترکمنستان، آذربایجان و ارمنستان وارد می‌کنیم. همین طور در زمان‌هایی که برق مازاد داریم نسبت به صادرات برق اقدام خواهیم کرد البته تبادلات برق را همان‌طور که در قراردادهای سال گذشته داشتیم ادامه می‌دهیم.

او تاکید کرده هدف این است که با روس‌ها ارتباط برقی داشته باشیم و این مساله باعث پایدارسازی برق کشور می‌شود و امکان تامین برق در فصول مختلف را فراهم می‌کند. اکنون در حال تقویت بخش‌های فنی برای توسعه هستیم.

به گفته وی موضوع تهاتر جزو برنامه‌های اصلی مذاکره‌کنندگان است، زمانی که نیاز داریم برق را از کشورهای مختلف از جمله جمهوری آذربایجان، ارمنستان و ترکمنستان وارد می‌کنیم و زمانی که مازاد داریم به کشورهای نیازمند صادر می‌کنیم. البته تبادل برق را همان‌گونه که در قراردادهای سال گذشته داشتیم ادامه می‌دهیم.

روز گذشته بیست‌ودومین نمایشگاه برق آغاز به کار کرد. وزیر نیرو در جریان افتتاح این نمایشگاه گفت: صنعت برق اکنون در ریل خوبی قرار گرفته و از توانمندی بالایی هم برخوردار است به طوری که ۹۵ درصد قطعات و تجهیزات صنعت برق در داخل تولید می‌شود. این صنعت اکنون برای رفع ناترازی‌ها و هم برای رشد اقتصادی از ظرفیت خوبی برخوردار است.

محرابیان با بیان اینکه هدفگذاری ما آن است که با استفاده از تکنولوژی‌های روز شاهد بهینه‌سازی مصرف باشیم تا شدت مصرف کاهش یابد، تصریح کرد: تلاش می‌شود تولید برق کشور معطوف به رشد تولید و صنعت کشور باشد.

به گفته وزیر نیرو امسال تابستان در بخش خانگی شاهد کاهش مصرف بدون قطعی برق بودیم. میزان صرفه‌جویی حاصل شده در بخش خانگی و تجاری به بخش صنعت و تولید کشور اختصاص داده شد و این مسیر ادامه خواهد یافت.

■ مخازن نیروگاه‌ها با مازوت شارژ می‌شود

در حالی که کارشناسان محیط‌زیست نسبت به پیامدهای استفاده نیروگاه‌ها از مازوت بارها هشدار داده‌اند، با این حال به نظر می‌رسد که امسال هم کمبود گاز نیروگاه‌ها با مازوت قرار است جبران شود. ناصر اسکندری معاون راهبری تولید شرکت برق حرارتی اعلام کرد که سوخت نیروگاه‌ها با توجه به نیاز شبکه برق و مباحث محیط‌زیستی استفاده می‌شوند و در این زمینه نگرانی وجود ندارد، وضعیت تحویلی سوخت با توجه به شرایط، تغییر می‌کند.

این مقام وزارت نیرو هم در حاشیه نمایشگاه بین‌المللی برق این خبر را اعلام کرد. او درباره برخی موضوعات مطروحه جهت برنامه‌ریزی برای مصرف ۳۵ میلیون مترمکعب مازوت در نیروگاه‌ها که در شبکه‌های اجتماعی مطرح شده است، عنوان کرد: برای تامین نیاز برق مردم عزیز کشورمان، سوخت مایع اولویت دوم نیروگاه‌های حرارتی کشور است.

اسکندری همچنین گفت که دو میلیارد و ۶۰۰ میلیون لیتر سوخت در مخازن نیروگاه‌ها برای تامین برق پایدار پیک زمستان امسال ذخیره‌سازی شده است.

به گفته وی با توجه به اینکه مصارف خانگی در زمستان بسیار افزایش پیدا می‌کند گاز تحویلی نیروگاه‌ها محدود شده و سوخت مایع جایگزین می‌شود. در این رابطه هماهنگی مناسبی بین وزارت نیرو و وزارت نفت وجود دارد و مجموعه پخش و پالایش کشور تلاش می‌کنند نیاز نیروگاه‌ها را تامین کنند که تاکنون این اقدام به خوبی انجام شده است.

معاون راهبری تولید شرکت برق حرارتی با بیان اینکه برخی موضوعات مطروحه جهت برنامه‌ریزی برای مصرف ۳۵ میلیون مترمکعب مازوت در نیروگاه‌ها که در شبکه‌های اجتماعی مطرح شده است، اظهار کرد: برای تامین نیاز برق مردم، سوخت مایع اولویت دوم نیروگاه‌های حرارتی کشور است.

■ ۶۰۰ مگاوات برق جدید

این مقام وزارت نیرو در ادامه از افزایش ظرفیت تولید نیروگاه خبرداد و گفت: تا پیک برق آینده نزدیک به ۶۰۰ مگاوات به ظرفیت نیروگاهی افزوده خواهد شد.

معاون راهبری تولید شرکت برق حرارتی با بیان اینکه موضوع قیمت برق در لایحه بودجه ۱۴۰۲ را کارشناسان اقتصادی بررسی و باتوجه به مباحث کلان انرژی کشور تصمیم خواهند گرفت، گفت: یکی از موضوعات جدی توسعه نیروگاهی کشور، تکمیل سیکل ترکیبی نیروگاه‌ها و به عبارتی ساخت بخش بخار است.

وی با بیان اینکه از لحاظ راندمان نیروگاه‌ها جزو کشورهای در حال توسعه و یا از میانگین به بالا در دنیا هستیم، گفت: جهت‌گیری مجموعه برق حرارتی کشور به سمتی است که بخش بخار نیروگاه‌هایی که بدون مصرف سوخت برق تولید می‌کنند را در برنامه اصلی خود قرار دهد و در سایر بخش‌ها هم نیروگاه‌های کلاس F و بالاتر مورد استفاده قرار می‌گیرد.

خبر

کاهش ۲۷ سانتیمتری سطح آب دریای خزر

«جهان‌صنعت»- مدیر مرکز ملی مطالعات و تحقیقات دریای خزر موسسه تحقیقات آب وزارت نیرو گفت: سطح آب دریای خزر در سال آبی گذشته (۱۴۰۱-۱۴۰۰) با تشدید روند کاهشی، بیش از ۲۷ سانتیمتر نسبت به مدت مشابه سال قبل کاهش یافته است.

سیدمعصومه بنی‌هاشمی افزود: انتظار می‌رود روند کاهشی سطح آب دریای خزر تا اواخر فصل زمستان نیز ادامه یابد. وی ادامه داد: با توجه به اینکه معمولا کمترین سطح آب خزر در اواخر ماه آذر تا اواسط زمستان هر سال رخ می‌دهد، براین‌اساس، آثار تداوم کاهش سطح آب برای کاربری‌های متاثر از دریا، در ماه‌های پیشرو تا پایان سال تشدید خواهد شد.

مدیر مرکز ملی مطالعات و تحقیقات دریای خزر گفت: براین‌اساس و باتوجه به گزارش‌های منتشر شده اخیر از سوی مرکز و پیش‌بینی ادامه روند کاهشی سطح آب خزر و اهمیت مدیریت پیامدهای حاصل از آن، درحال حاضر اقدام‌هایی توسط همه دستگاه‌ها و وزارتخانه‌های مرتبط در دست تدوین و برنامه‌ریزی است تا آمادگی‌های لازم برای شرایط آتی خزر از نظر کاهش سطح آب و پیامدهای آن بر سواحل، کاربری‌های متنوع، اکوسیستم و محیط زیست و غیره تحت عنوان برنامه جامع مدیریت آثار کاهش سطح آب خزر فراهم شود.

ترکیه چند قدم تا هاب گازی

راشاتودی به نقل از «فاتح دونمز» وزیر انرژی ترکیه نوشت که ترکیه تا پایان سال جاری طرح توسعه و نقشه راه ساخت تاسیسات هاب گازی در این کشور را آماده می‌کند. فاتح‌دونمز همچنین گفته است که این کشور طرح نهایی توسعه تاسیسات توزیع گاز در غرب این کشور را تا پایان سال جاری آماده خواهد کرد. ماه گذشته میلادی بود که ولادیمیر پوتین، رئیس‌جمهوری روسیه، پیشنهاد ایجاد یک هاب گازی بین‌المللی در ترکیه را مطرح کرد که در قالب آن روسیه امکان انتقال گاز خود به کشورهای ثالث از طریق خاک ترکیه را پیدا می‌کند. شبکه خطوط انتقال گاز روسیه به اروپا موسوم به نورد استریم ۱ و ۲ اخیرا مورد حمله قرار گرفته و دچار خسارت شده است و روسیه نمی‌تواند از این خطوط برای انتقال گاز استفاده کند. این پیشنهاد با استقبال رجب طیب اردوغان، رئیس‌جمهوری ترکیه مواجه شد و گفت که اتحادیه اروپا می‌تواند گاز روسیه را از طریق ترکیه خریداری کند.

پوتین با اشاره به ترکیه به عنوان یکی از قابل اعتمادترین شرکای روسیه در انتقال گاز به اروپا گفت که این مرکز توزیع گاز نه‌تنها می‌تواند به عنوان بستری برای انتقال گاز استفاده شود، بلکه امکان تعیین قیمت در بستر آن برای گاز و به دور از سیاسی‌کاری هم وجود خواهد داشت.

روسیه هم‌اکنون ۴۴ درصد گاز مصرفی ترکیه را تامین می‌کند و به گفته دونمز، آنکارا هیچ نگرانی‌ای برای تامین گاز در فصل زمستان پیش‌رو ندارد.

افزایش ۲۰ تا ۱۸۳ درصدی نرخ خرید برق

«جهان‌صنعت»- تعرفه‌های جدید خرید تضمینی برق از نیروگاه‌های تجدیدپذیر (خورشیدی، بادی انشعابی، برق‌آبی و زیست توده تا ۱۰ مگاوات) با افزایش میانگین ۷۷ درصد نسبت به سال گذشته توسط وزیر نیرو ابلاغ شد. وزارت نیرو در راستای سیاست‌های دولت سیزدهم در خصوص ضرورت پیوست زیست‌محیطی در توسعه صنعتی و اولویت محیط‌زیست بر توسعه، در قالب طرح‌های تشویقی، ایجاد و گسترش جذابیت اقتصادی و اهداف سازمانی، حمایت از شرکت‌های دانش‌بنیان در زمینه تولید برق از منابع انرژی تجدیدپذیر را در برنامه دارد. بر این اساس، بیشترین افزایش نرخ مربوط به فناوری زیست توده است، به گونه‌ای که میانگین نرخ خرید تضمینی از این فناوری ۱۳۰ درصد رشد داشته و در بین فناوری‌های زیست توده، فناوری مربوط به «فرآیندهای حرارتی(ترموشیمیایی) از جمله زباله‌سوزی، گازی‌سازی و پیرولیز» با رشد ۱۸۳ درصدی رتبه نخست رشد نرخ خرید تضمینی را به خود اختصاص داده است. بر این اساس نرخ خرید تضمینی این فناوری از ۷۷۷۰ ریال به ۲۲ هزار ریال رسیده است. همچنین تعرفه‌های جدید خرید تضمینی برق از نیروگاه‌های برق‌آبی با افزایش میانگین ۹۰ درصدی نسبت به سال گذشته روبه‌رو شده است. براساس این ابلاغیه، نرخ خرید برق تضمینی از نیروگاه‌های برق‌آبی بر روی خط انتقال، با ظرفیت کمتر از ۱۰ مگاوات با افزایش ۸۳ درصدی، از ۵۹۱۵ ریال به ۱۰ هزار و ۸۰۰ ریال و نیروگاه برق‌آبی جریانی با افزایش ۹۵ درصدی از ۶۹۱۶ ریال به ۱۳ هزار و ۵۰۰ ریال افزایش یافته است.

ضمن اینکه این ابلاغیه شامل افزایش نرخ خرید تضمینی برای نیروگاهای خورشیدی انشعابی تا ۳۰ درصد و انشعابی بادی تا ۶۰ درصد نیز می‌شود.

علنی نفت می‌فروشیم

عضو کمیسیون انرژی مجلس شورای اسلامی گفت: خوشبختانه با دیپلماسی انرژی فعال توانسته‌ایم به رقم فروش بالایی از نفت دست یافته و امروز به صورت علنی نفت خود را به مشتری‌های مخصوص خود می‌فروشیم. «قاسم ساعدی» در گفت‌وگو با ایسنا، درباره وضعیت فروش نفت در سال جاری، بیان کرد: خدا را شاکریم بر حسب تدبیری که در دولت و مجلس به کار بسته شد، توانسته‌ایم میزان فروش نفت را به رقم بالایی برسانیم. این میزان فروش نفت تاثیر بسزایی در اقتصاد کشور دارد. از سوی دیگر با بالا رفتن میزان فروش نفت تحریم‌های سیاسی و اقتصادی، خود به خود شکسته شده است. وی در ادامه با بیان اینکه امروز ما به طور علنی نفت خود را می‌فروشیم، اظهار کرد: با توجه به بحث افزایش فروش نفت یک‌سری مشارکت‌های پالایشگاهی فرامرزی به میان آمده و ایران توانسته هم در منطقه و هم در نقاط دور به صورت مشارکتی کار پالایشگاهی را پیش ببرد. امروز ایران در فروش نفت نسبت به سال‌های گذشته در وضعیت بسیار مطلوبی قرار دارد. نماینده مردم دشت آزادگان در مجلس شورای اسلامی تصریح کرد: امروز هم میزان فروش نفت ایران افزایش یافته و هم مشتری‌های خوبی برای نفت ایران پیدا شده است. خیلی‌ها معتقد بودند که به دنبال جنگ اوکراین و روسیه و تحریم روسیه، این کشور بازار نفت ایران را می‌گیرد، در صورتی که ایران برای فروش نفت صرفا به چند کشور متکی نیست، بلکه امروز دنیا بدون نفت ایران نمی‌تواند نیاز انرژی خود را تامین کند.

خبر

مدیرعامل سازمان انتقال خون ایران تاکید کرد

عملکرد سازمان انتقال خون یکی از افتخارات نظام سلامت است

«جهان‌صنعت»- مدیرعامل سازمان انتقال خون ایران عملکرد این سازمان در دولت سیزدهم را تشریح کرد.

دکتر «مصطفی جمالی» گفت: با تلاش جهادی همکاران و مدیران انتقال خون و همچنین کمک‌ها و حمایت‌های وزارت بهداشت در طول ماه‌های اخیر، با افتخار اعلام می‌کنم که در تاریخ فعالیت این سازمان، سابقه نداشته که در چنین شرایط موفق و مطلوبی باشیم به نحوی که ذخایر خون و فرآورده‌های خونی در کشور از حدود ۵ روز به بیش از ۹ روز رسیده است و این یک پشتوانه مطمئن برای نجات جان بیماران در تمام مراکز درمانی کشور عزیزمان است.

مدیرعامل سازمان انتقال خون ایران ادامه داد: یکی از اتفاقات خوب در ماه‌های اخیر، انعقاد تفاهمنامه همکاری با اورژانس کشور بود که با هدف بهره‌مندی از فرآورده‌های خونی در خدمات پیش‌بیمارستانی اورژانس۱۱۵ صورت‌گرفته و با تامین خون با محوریت گروه خونی O منفی در اورژانس بیمارستانی عملیاتی شد که این کار همزمان با ایام سوگواری اربعین در استان‌های مرزی کلید خورد.

وی اضافه کرد: رساندن به‌موقع خون و فرآورده‌های آن به مجروحان سوانح و حوادث در نجات جان سانحه‌دیدگان بسیار حیاتی است. در دسترس بودن فرآورده‌های خون موردنیاز مجروحان در محل سانحه از طریق آمبولانس‌های زمینی و هوایی اورژانس ۱۱۵، به‌طور حتم باعث کاهش چشمگیری در مرگ‌ومیر و ناتوانی‌های ناشی از جراحات وارده خواهد بود.

دکتر مصطفی جمالی با اشاره به عدم وجود مراکز اهدای خون در شهرهای کم‌جمعیت، اظهار کرد: وظیفه ما آماده‌سازی شرایط حضور برای همه علاقه‌مندان و داوطلبان در مراکز اهدای خون است و یکی از راهبردهای اصلی ما، تسهیل در رفت و آمد داوطلبان اهدای خون است که نیازمند توسعه و افزایش مراکز اهدای خون است.

مدیرعامل سازمان انتقال خون گفت: یک امر مهم دیگر که به دنبال تحقق آن هستیم، توسعه مراکز جامع اهدای خون برای افزایش تعداد واحدهای پخش خون و تسریع در ارسال خون به بیمارستان‌ها است، به طوری که یک بیمارستان در شهرهای حاشیه‌ای تهران، باید برای دریافت خون مورد نیاز به مرکز اهدای خون وصال مراجعه کند و اگر واحد پخش خون در مراکز اهدایی خون گسترش پیدا کند، قطعا به کاهش زمان در حمل و رساندن خون تا بیمارستان کمک قابل‌توجهی می‌شود همان‌طور در حال حاضر پایگاه ستاری و تهرانپارس راه‌اندازی شده است.

دکتر جمالی با اعلام اینکه تنها در بانک اطلاعاتی اهداکنندگان سلول‌های بنیادی ۳۰ هزار عضو داریم، گفت: این آمار در کشورهای دیگر بالای یک میلیون نفر است و باید با فرهنگسازی و آگاهسازی اجتماعی، این مشارکت بیشتر شود تا شاهد فوت بیماران به علت پیدا نکردن سلول‌های بنیادی نباشیم، زیرا تعداد ثبت اطلاعات افراد در بانک HLA که حاوی آمار تست داوطلب اهداکننده و بیمار برای بررسی همخوانی آنهاست، هرچه بیشتر باشد می‌تواند شانس کمک به نجات جان بیماران را نیز افزایش دهد.

وی با تاکید بر این مساله که وظیفه سازمان انتقال خون تنها ارسال پلاسمای مازاد به شرکت‌های پالایشگر برای ساخت دارو است، اظهار کرد: ساخت پالایشگاه در داخل کشور برای تبدیل پلاسما به دارو در کشور نیاز به سرمایه‌گذاری بخش خصوصی دارد و امیدواریم این کار، در آینده‌ای نزدیک انجام شود و باید در این زمینه نیز، طوری اقدام کنیم که بی‌نیاز از خارج کشور شویم.

مدیرعامل سازمان انتقال خون ادامه داد: افتخار ما این است که سازمان بهداشت جهانی از ما خواسته است تا برای ارزیابی و ارتقای انتقال خون در کشورهای منطقه، اقدام کنیم و این نشان‌دهنده حرکت موفق و روبه جلوی سازمان انتقال خون در طول این سال‌ها است که امیدواریم با برنامه‌ریزی‌های صورت گرفته، روند توفیقات انتقال خون در سراسر کشور شتاب بیشتری بگیرد.

وی در پایان با اشاره به سرعت گرفتن افتتاح مراکز اهدای خون با کمک خیرین در سراسر کشور گفت: یکی دیگر از اتفاقات خوب در دوره جدید، تلاش‌ها و تدوین راهبرد برای حضور و مشارکت خیرین و نیکوکاران حوزه سلامت در ساخت و تجهیز مراکز اهدای خون است که در همین نمونه آخر، ۱۵ هزار متر زمین برای ساخت مرکز جامع اهدای خون، بزرگ‌ترین سردخانه نگهداری فرآورده‌های پلاسما، مرکز بین‌المللی و انبار استراتژیک سازمان در شهر جدید پرند واگذار شد تا با کمک خیرین، این مهم محقق شود و در پدافند غیرعامل نیز به ما کمک کند.

معاون علوم‌پزشکی اهواز:

پدر کیان پیرفلک دو عمل دیگر نیاز دارد

گروه جامعه- معاون درمان دانشگاه علوم پزشکی اهواز با اشاره به آخرین وضعیت مجروحان حادثه تروریستی ایذه اظهار کرد: ۱۰ مجروح حادثه تروریستی ایذه در بیمارستان‌های شهرهای تابعه دانشگاه علوم‌پزشکی اهواز بستری بودند که یک نفر از این تعداد، ترخیص شده است. «حبیب حی‌بر» در خصوص آخرین وضعیت پدر کیان پیرفلک افزود: پدر کیان تحت عمل جراحی قرار گرفته و باید دو عمل جراحی دیگر روی وی انجام شود و خوشبختانه اوضاع وی نیز رضایت‌بخش است.

معاون درمان دانشگاه علوم‌پزشکی اهواز آخرین وضعیت رسیدگی به مصدومان بستری حادثه تروریستی ایذه در بیمارستان‌های اهواز را تشریح کرد.

حی‌بر بیان کرد: در مجموع در پی اغتشاشات اخیر ۱۴ بیمار در بیمارستان‌های تابعه دانشگاه علوم‌پزشکی اهواز بستری هستند که شرایط دو نفر از این تعداد هنوز پایدار نیست. کادر درمان با جدیت و حساسیت در حال درمان این مجروحان هستند.

«جهان‌صنعت» گزارش ۲۱ هزار «کودک‌آزاری» به اورژانس اجتماعی را بررسی کرد

صدای خاموش کودکان

مهدیه بهارمست- «کودک‌آزاری» در حال حاضر به یکی از معضلات اجتماعی تبدیل شده است. بیشتر کشورها با انواع کودک‌آزاری از جمله جسمی، جنسی، عاطفی و کلامی درگیر هستند و با پیامدهای کودک‌آزاری مقابله می‌کنند. پیمان‌نامه‌ای هم در این باره به وجود آمده است، که ایران در سال ۱۳۷۳ به آن پیوسته است، اما تاکنون سازوکاری برای آن در نظر نگرفته است. به همین دلیل سازمان بهزیستی هر ساله آماری از کودک‌آزاری منتشر می‌کند و بعد از مدتی نیز موضوع فراموش می‌شود.

با اینکه پیامدهای کودک‌آزاری در کودکان متفاوت از همدیگر است و به نوع کودک‌آزاری، سنی که مورد آزار قرار گرفته‌اند، شدت و طول مدت زمانی که تحت آسیب بوده‌اند بستگی دارد اما این پیامدها نه‌تنها زندگی فردی کودکان را در طول عمر تحت‌تاثیر قرار می‌دهند، بلکه باعث وارد شدن آسیب‌های زیادی به جامعه نیز می‌شوند. «محمدرضا حیدرهایی» سرپرست دفتر امور آسیب‌دیدگان اجتماعی سازمان بهزیستی کشور با اشاره به آمار کودک‌آزاری در یک سال اخیر گفته است: «از ابتدای سال ۱۴۰۱ تاکنون ۲۱ هزار و ۴۰۶ مورد کودک‌آزاری از طریق خط ۱۲۳ اورژانس اجتماعی گزارش شده که این رقم نسبت به مدت مشابه سال گذشته با افزایش چندانی روبه‌رو نبوده است.» وی ادامه داد: «اگر هم در آمار تماس‌های یک الی دو سال گذشته به نظر می‌رسد که موارد کودک‌آزاری افزایش یافته این موضوع به دو علت وابسته است؛ در زمان شیوع بیماری کرونا برخی از مردان مشاغل خود را از دست داده و زمان حضورشان در خانواده بیشتر شده است. شاید این افزایش زمان حضور، اختلافات خانوادگی را بیشتر کرده است. از سوی دیگر نیز آگاهی مردم نسبت به خدمات ۱۲۳ افزایش یافته که این دو مورد می‌تواند در افزایش تماس‌ها موثر باشد.» سرپرست دفتر امور آسیب‌دیدگان اجتماعی سازمان بهزیستی کشور در پاسخ به این سوال که براساس گزارش‌های موجود بیشترین نوع کودک‌آزاری مربوط به کدام آزار بوده است؟ بیان کرد: «علاوه بر کودک‌آزاری‌های جسمی، جنسی و روانی در دسته‌بندی کلی کودک‌آزاری، موضوع غفلت نیز یکی از موارد کودک‌آزاری است که بیشترین نوع کودک‌آزاری ناشی از غفلت است.» حیدرهایی با اشاره به اینکه اکثر دخالت‌های سازمان بهزیستی در مورد کودک‌آزاری از طریق تماس همسایه‌ها یا نزدیکان با خط ۱۲۳ انجام می‌شود، بیان کرد: «اکثریت افراد خشونت را آسیب جسمی می‌دانند و اگر پدری فرزندش را تنبیه سخت بدنی می‌کند آن را آسیب جسمی تلقی می‌کنند، اما پدری که از صبح از منزل بیرون می‌رود و مجبور است به دلیل مسائل اقتصادی فرزند خود را تا شب تنها بگذارد و چند شیفت کار کند را کودک‌آزاری محسوب نمی‌کنند.» به گفته وی، براساس آمار، بیشتر گزارش‌های کودک‌آزاری از طریق تماس همسایگان با خط ۱۲۳ اورژانس اجتماعی است. این در حالی است که به عقیده جامعه‌شناسان، بسیاری از گزارش‌های کودک‌آزاری به دلایل گوناگون از جمله نگاه سنتی و پدرسالارانه هیچ‌گاه به رسانه‌ها درز پیدا نمی‌کند. از طرفی در آماری که بهزیستی اعلام کرده، تنها کودکانی شناسایی شده‌اند که توسط همسایه یا اطرافیان آنها اعلام شده است. بنابراین شمار کودک‌آزاری در کشور بیش از آن چیزی است که اعلام می‌شود. از طرفی به گفته کارشناسان، بیشتر افراد اقدام‌کننده به کودک‌آزاری، رفتار خود را به مثابه انجام موارد تربیتی می‌دانند. اما در هرصورت به گواه متخصصان، اعتیاد والدین مهم‌ترین عامل کودک‌آزاری است.

■ **آماری که اخیرا بهزیستی از کودک‌آزاری منتشر کرده، مربوط به گزارش‌های کودک‌آزاری از طریق تماس با خط ۱۲۳ اورژانس اجتماعی است.**

■ آمار گمراه‌کننده

دکتر «سیامک زندرضوی» جامعه‌شناس، درباره آمار ۲۱ هزار «کودک‌آزاری» از ابتدای سال تاکنون به «جهان‌صنعت» گفت: آماری که اخیرا بهزیستی از کودک‌آزاری منتشر کرده، مربوط به گزارش‌های کودک‌آزاری از طریق تماس با خط ۱۲۳ اورژانس اجتماعی است. براساس گزارش‌ها، آمار کودک‌آزاری امسال نسبت به سال گذشته تغییر شگرفی نکرده است. اما مقایسه این آمار نسبت به جمعیت کودکان ایرانی زیر ۱۸ سال که بالغ بر ۲۴ میلیون است، به نظر ناچیز است ولی در اصل این مقایسه درست نیست. زیرا آمار کودک‌آزاری واقعی بسیار بیشتر از آن چیزی است که عنوان می‌شود. در حقیقت این آمار، قله کوه یخی را نشان می‌دهد. بنابراین هیچ‌گاه از عمق و شدت این ماجرا آگاه نمی‌شویم.

وی گفت: آمار ۲۱ هزار «کودک‌آزاری» توسط همسایگان، خویشاوندان، کادر درمان و افراد آگاه با تماس به اورژانس اجتماعی است. چه بسا براساس این گزارش، بیشتر تماس‌ها هم درباره غفلت و بی‌توجهی والدین به کودکان بوده است. بنابراین به نظرم این آمار نادرست و گمراه‌کننده است. آمار واقعی کودک‌آزاری بسیار بیشتر است. وی افزود: در هر صورت برای اینکه وضعیت کودک‌آزاری در ایران را دقیق‌تر بررسی کنیم، باید ابتدا یک پدیده دیگر را بررسی کنیم. ایران در سال ۱۳۷۳ پیمان‌نامه حقوق کودک را (با حق شرط) پذیرفت اما این پیمان‌نامه تاکنون اجرایی نشده است. مهم‌ترین ماده این پیمان‌نامه، ماده ۴۲ است. در این ماده آمده: «کشورهای عضو متعهد می‌شوند به طور گسترده و به طریقی مناسب و فعال اصول و مفاد پیمان‌نامه را به نحوی یکسان به اطلاع بزرگسالان و کودکان برسانند.» بنابراین در این ۲۸ سالی که گذشت برای بیش از یک نسل در آموزش پیمان‌نامه کوتاهی شده است. هنوز هم سازوکار اجرایی برای آن در مقیاسی اجتماعی در نظر گرفته نشده است. بنابراین وقتی کودکی مورد آزار قرار می‌گیرد، هیچ سیستم دیده‌بانی و پیگیری برای آن کودک در قوانین ما تعریف نشده است، مگر آنکه کودک در اثر آزار جسمی یا جنسی به قتل رسیده باشد، که بلافاصله سازوکار مرتبط با قتل فعال می‌شود. از طرفی سازمان‌های مردم‌نهادی که داوطلبانه و برای تحقق حقوق کودک، پیگیر وضعیت کودکان آزاردیده‌اند دامنه فعالیت آنها توسط دستگاه‌های اداری مختلف محدود و محدودتر شده است. همین موضوع به گسترش کودک‌آزاری کمک می‌کند.

این کارشناس با اشاره به تعریف کودک‌آزاری اظهار کرد: کودک‌آزاری طبق تعاریف بین‌المللی به چهار دسته اصلی جسمی، جنسی، عاطفی و غفلت- بی‌توجهی تقسیم می‌شود. معمولا کودک‌آزاری‌های جسمی توسط کادر درمان به رسانه‌ها درز پیدا می‌کند. اما کودک‌آزاری جنسی در ایران به شدت پنهان می‌شود. حتی برخی مسوولان این گونه پرونده‌ها را علنی نمی‌کنند. در چنین شرایطی نیز برخی خانواده‌ها به دلیل نگاه سنتی، کودکان آزاردیده را مجبور به انکار حقیقت می‌کنند. بنابراین کودک‌آزاری در جامعه وسیع است، اما صدای این کودکان شنیده نمی‌شود.

زندرضوی ادامه داد: برخلاف تصور اولیه، ریشه کودک‌آزاری در سنت پدرسالاری قیم‌مابانه در ایران نهفته است که این روزها در عرصه‌های گوناگون مورد نقد بخشی از جامعه است. این موضوع در قوانین و مقررات نیز جاری است. براساس قانون موجود پدر و جد پدری به نوعی مالک کودک محسوب می‌شوند. بنابراین اگر پدر، کودک را به قتل برساند، مانند یک مجرم معمولی با آن برخورد نمی‌شود. چنین موضوعی با پیمان‌نامه حقوق کودک و حقوق شهروندی در دنیای امروزی در تناقض است. ماجرای قتل رومینا توسط پدر خود را همه می‌دانند، اگر ۲۸ سال پیش که پیمان‌نامه حقوق کودک را پذیرفتیم، بلافاصله آموزش همگانی آن را شروع کرده بودیم امروز شاهد قتل فرزند توسط پدر و چشم‌پوشی قانون و «برخورد آسان» با قتل رومیناها نبودیم.

این جامعه‌شناس در ادامه افزود: کودک‌آزاری در چنین شرایطی ناشی از غفلت مسوولان مربوطه نسبت به آموزش پیمان‌نامه در مهدکودک‌ها، مدارس، دانشگاه‌ها و در رسانه‌های اصلی است. اگر این پیمان‌نامه آموزش داده می‌شد، امروزه تمامی کودکان، بزرگسالان به ویژه ماموران از حقوق کودکان آگاه بودند. از جمله موارد نقض حقوق کودکان سن ازدواج قانونی است که در ایران ۱۳ سال است و خود به تنهایی خشونت علیه کودکان است، که علاوه بر معلق کردن بسیاری از حقوق او، کودک را در جایگاه پذیرش مسوولیت‌هایی قرار می‌دهد که نیازمند رشد جسمی، عقلی و عاطفی بزرگسالی است. این امر کاملا خلاف پیمان‌نامه حقوق کودک است. این در حالی است که در پیمان‌نامه حقوق کودک چند اصل مهم و فوری وجود دارد؛ یکی از اصول، حق دسترسی به حمایت‌های دولتی است؛ اگر پدر و مادر از تامین نیازهای کودک ناتوان باشند (ماده ۱۸). نکته دیگر، پذیرش این است که تمام افراد زیر ۱۸ سال صرف نظر از اینکه والدین دارای چه تابعیتی باشند، در یک جغرافیای سیاسی حقوقی برابر با یکدیگر دارند (ماده۲). در حقیقت حقوق کودکان در چهار دسته اصلی خلاصه می‌شود: حق بقا، رشد، امنیت و مشارکت. اما در این روزها بسیاری از حقوق کودکان در بستر خیابان یک جا تعلیق می‌شود.

زندرضوی افزود: در حقیقت صدای کودکان شنیده نمی‌شود. نظام آموزش و پرورش هم تاکنون نتوانسته تشخص، کنجکاوی و خلاقیت کودکان را مورد توجه قرار دهد و زمینه رشد آنها را فراهم آورد. از طرفی چنانکه اشاره شد ساختار پدرسالارانه حاکم در جامعه، خشونتی را به کودکان تحمیل کرده است که هم‌زمان و به موازات آن مقاومتی هم در کودکان و نوجوانان به وجود آورده است. از قضا همین موضوع در حضور دهه هشتادی‌ها در اعتراضات اخیر قابل مشاهده است.

دهه هشتادی‌ها به نمایندگی از ۲۴ میلیون افراد زیر۱۸ سال، به جای اینکه در برابر کودک‌آزاری، خشونت و نگاه سنتی پدرسالارانه سکوت کنند، صدای خود را بالاتر می‌برند تا بزرگسالان و حکومتشان، همه آنان را ببینند و صدایشان را بشنوند. به نظرم اگر به همین منوال پیش رود کودکان و نوجوانان می‌کوشند به نوعی حتی خلاقانه‌تر، حق خودشان را از بزرگسالان بگیرند.

■ آثار روحی و روانی در کودکان آزاردیده

در این حال «میرمحمود حریرچی» آسیب شناس اجتماعی با بیان اینکه کودک‌آزاری دارای آسیب‌های جسمی و روحی است به «جهان‌صنعت» گفت: کودکی که مورد آزار قرار می‌گیرد، دچار بیماری‌های روحی و روانی می‌شود. البته شاید عوارض آن در کودکی زیاد نمایان نشود اما حتما در بزرگسالی بروز می‌کند، با این حال کودک‌آزاری فقط به معنی کتک زدن و آزارهای فیزیکی نیست، بلکه فشارهای درسی، سخت‌گیری بیش‌از حد خانواده، روش تدریس و رفتار معلمان و... نیز کودک‌آزاری محسوب می‌شود. اما چنین موضوعاتی در آمارهای بهزیستی نیست.

وی با بیان اینکه گاهی اوقات خانواده‌ها یا معلمان بدون آن‌که متوجه باشند، روح کودک را دچار عذاب و فشاری می‌کنند که توان مقابله و برخورد منطقی با این رفتار را ندارد، بیان کرد: ممکن است این فرد به خاطر رفتار و انتظارهای بیجای خانواده و یا معلم احساس گناه یا بی‌ارزشی کند و اگر این مشکلات ریشه‌یابی و درمان نشود باعث بروز مشکلات روحی و... در بزرگسالی می‌شود. افرادی که در کودکی مورد آزار و اذیت قرار گرفته‌اند معمولا دوران بزرگسالی آرامی ندارند، چراکه در سنین کم تجربه‌های بدی داشته‌اند و در موقعیت‌های بدی قرار گرفته‌اند که در آینده ممکن است دچار اختلالات روحی و روانی شوند. حریرچی با تاکید بر اینکه افراد به‌خصوص در سنین کم نیاز به حمایت، امنیت و همدلی دارند و اگر در سنین کم کودک‌آزاری را تجربه کنند، ممکن است در آینده دچار صدمات روحی شدیدی شوند، اظهار کرد: بزرگسالانی که کودک‌آزاری را تجربه کرده‌اند، معمولا از دوران کودکی خود به خوبی یاد نمی‌کنند و تجربه‌های تلخ آن دوران در ذهن این افراد ممکن است دائما مرور شود و به همین دلیل سلامت روان آنها در خطر است.

این معضل ممکن است باعث شود فرد نتواند در بزرگسالی راه زندگی خود را پیدا کند، در شناخت خود دچار مشکل شده و به همین خاطر دائما از خود، محیط افراد، اطرافیان و... شکایت کرده و آرامش روانی خود و دیگران را بر هم بزند.

■ **ریشه کودک‌آزاری در سنت پدرسالاری قیم‌مابانه در ایران نهفته است که این روزها در عرصه‌های گوناگون مورد نقد بخشی از جامعه است؛ این موضوع در قوانین و مقررات نیز جاری است**

وی با اشاره به اینکه آزار جنسی کودک ممکن است باعث شود از همان سنین کم، فرد دائما احساس ترس و گناه کرده و خود را سرزنش کند و آرامش روانی خود را از همان سنین کم از دست بدهد، عنوان کرد: این افراد ممکن است نسبت به جنس مخالف خود احساس ترس داشته باشند و در آینده نیز نتوانند با جنس مخالف رابطه برقرار کنند و یا زندگی مشترک تشکیل دهند. این جامعه‌شناس با اشاره به اینکه اگر فردی در سنین کم دچار آزار و اذیت فیزیکی یا روحی شده است، حتما باید تحت درمان قرار بگیرد تا از اثرات کودک‌آزاری در بزرگسالی جلوگیری شود، عنوان کرد: همچنین بزرگسالانی که در کودکی مورد آزار و اذیت قرار گرفته‌اند و در همان سنین به مشاور مراجعه نکرده‌اند، بهتر است هر چه زودتر به مشاورین متخصص مراجعه کرده و برای سلامت روان و آرامش ذهنی خود قدمی بردارند.

او با بیان اینکه آزارهای جنسی کودکان در سنین کم، ضربه روحی بزرگی برای کودک به دنبال دارد که خانواده‌ها باید کودکان را نسبت به این گونه آزارها آگاه کنند، افزود: اگر فرزندشان مورد آزار جنسی قرار گرفت، حامی او باشند و به او اطمینان بدهند که همیشه و در هر حالت او را دوست دارند و او را حمایت می‌کنند، از او بخواهند اگر دوباره در چنین موقعیتی قرار گرفت چه کار باید بکند و حتما به پدر یا مادر خود اطلاع دهد. حریرچی با اشاره به اینکه آزارهای جنسی، به‌سختی از ذهن کودک پاک می‌شود و ممکن است این‌گونه آزارها پیامدهای بدی در بزرگسالی برای او در پی داشته باشد، پس لازم است در این مواقع حتما بدانیم که چگونه با کودکان رفتار کنیم، اظهار کرد: عوارض کودک‌آزاری در بزرگسالی بر هیچ‌کس پوشیده نیست و تقریبا همه افراد می‌دانند فردی که در کودکی مورد آزار و اذیت روحی و جسمی قرار گرفته است، در بزرگسالی دچار مشکل می‌شود وی با بیان اینکه کودک‌آزاری، اتفاق ناگواری است که هیچ‌گاه از ذهن فرد پاک نمی‌شود و تا بزرگسالی پیامدهای مخرب و سنگینی به همراه خواهد داشت، عنوان کرد: برای جلوگیری از کودک‌آزاری بهترین روش پیشگیری از آن است، اما در صورت بروز این اتفاق ناخوشایند، بهتر است نسبت به درمان آن در همان زمان کودکی اقدام کرد در غیر این صورت عوارض آن در بزرگسالی فرد نیز همچنان با او همراه خواهد بود. حریرچی گفت: متاسفانه یکی از مشکلاتی که از عوارض کودک‌آزاری در سنین بالاتر است، ترومای رشدی یا وجود آسیب‌های روانی در سنین کودکی است، در صورت درمان نشدن ترومای رشدی، افراد در بزرگسالی به اختلال استرس پس‌آسیبی بغرنج دچار می‌شوند، به منظور درمان کودک‌آزاری در بزرگسالی، بهترین راهکار بهره‌گیری از مشاوره و روان‌درمانگر است.

این جامعه‌شناس با اشاره به اینکه علائم کودک‌آزاری با توجه به نوع و میزان آسیب روحی و جسمی می‌تواند به شکل‌های مختلفی بروز پیدا کند، به همین جهت والدین باید توجه ویژه‌ای به روحیه و رفتارهای کودک و نیز شرایط جسمی او داشته باشند، افزود: از نشانه‌های کودک‌آزاری می‌توان به علائم فیزیکی مانند کبودی، سوختگی و صدمات جسمی اشاره کرد، همچنین از نظر روحی ممکن است کودک دچار ترس و اضطراب شدید شود و از رفتن به مدرسه اجتناب کند و هراس داشته باشد.

وی ادامه داد: افت تحصیلی، پرخاشگری، ناهنجاری‌های رفتاری، افسردگی، لکنت زبان، خودآزاری مانند کوبیدن سر، شب ادراری، احساس خستگی، عدم ارتباط با دیگران، کابوس شبانه، مشکل در راه رفتن و یا نشستن، وحشت هنگام نزدیکی افراد و... ازجمله مواردی هستند که می‌توان به‌عنوان نشانه‌های کودک‌آزاری در نظر گرفت و والدین باید هر چه سریع‌تر نسبت به رفع مشکل و درمان آن اقدام کنند.

فرم اشتراک روزنامه

جهان صنعت

کلیه متقاضیان محترم می توانند هزینه اشتراک خود را بر اساس مبلغ مندرج در جدول ذیل :
به حساب شماره ۶۳۹۳۸۰۴۲ بانک رفاه شعبه میدان فردوسی کد ۱۸۰
و یا به شماره شبای IR۴۵۰۱۳۰۱۰۰۰۰۰۰۰۰۰۶۳۹۳۸۰۴۲
به نام روزنامه جهان صنعت
واریز و اصل سند بانکی مربوطه را به همراه فرم تکمیل شده به دفتر امور مشترکین روزنامه جهان صنعت ارسال نمائید .
آدرس : خیابان شیخ بهایی جنوبی، روبه‌روی مسجد بقیه‌الله- بن‌بست سامان- پلاک ۴ و یا ارسال از طریق نمابر : ۸۸۲۱۰۷۶۳

« فقط تهران بزرگ »

دوره اشتراک	۶ ماهه	یک‌ساله
هزینه اشتراک (ریال)	۷/۵۰۰/۰۰۰	۱۵/۰۰۰/۰۰۰

با توجه به اینکه توزیع روزنامه جهان صنعت توسط موسسه اطلاعات انجام می شود از مشترکان شهرستانی تقاضا می‌شود جهت دریافت اشتراک به دفاتر نمایندگی روزنامه اطلاعات در سراسر کشور مراجعه نمایند.

شرایط اشتراک :
- ساعات تحویل روزنامه از ۶ الی ۱۱ صبح
- شروع اشتراک (متقاضیانی که درخواست خود را به طور کامل تحویل نمایند) اول و شانزدهم هر ماه می باشد.
- مبلغ مندرج در جدول فوق بابت روزانه یک نسخه اشتراک می باشد .
- لطفا کپی فیش بانکی را تا پایان اشتراک نزد خود نگهداری فرمائید .
- در صورت عدم تحویل روزنامه حداکثر تا ساعت ۱۴ همان روز مراتب را با تلفن ۸۸۰۳۹۸۹۴ اعلام فرمائید .

نام و نام خانوادگی : ..... شرکت / موسسه : ..... کدپستی : ..... تلفن : .....
فاکس : ..... تعداد درخواستی : ..... مدت اشتراک: ۶ ماهه ■ یک ساله ■
آدرس : .....
شماره فیش بانکی : ..... بانک : ..... تاریخ واریز فیش : .....

زخم ناآرامی‌ها بر پیکر گردشگری

«جهان صنعت»- گروه فرهنگ و گردشگری- باتوجه به شرایط اخیر کشور در دو ماه گذشته حوزه گردشگری کشور در خواب زمستانی فرو رفته و میزان سفر و گردشگری کاهش قابل ملاحظه‌ای داشته است. کاهش میزان سفر در ایران اما محدود به گردشگران ورودی نیست بلکه مردم کشور خودمان هم در این روزها چندان تمایلی به سفر کردن نشان نمی‌دهند.

در همین راستا چندی پیش «عزت‌الله ضرغامی» وزیر میراث فرهنگی، گردشگری و صنایع‌دستی ضمن اشاره به ناآرامی‌های اخیر ابراز داشت: «حوزه گردشگری لطمه جدی در این دوره خورده است، به دلیل تصاویری که از ناآرامی و عدم امنیت به خارج ارسال می‌شود و امنیت را مخدوش نشان می‌دهد؛ در حالی که این طور نیست و مردم در کشور امنیت دارند.»

وقتی پای درددل مالکان اقامتگاه‌های بوم‌گردی و راهنمایان گردشگری می‌نشینیم، می‌بینیم که آنها هم از افول گردشگری در دو ماه اخیر گلایه دارند.

باتوجه به حساسیت بالای صنعت گردشگری و ضربه‌پذیر بودن آن به نظر می‌رسد تا زمانی که ناآرامی‌ها ادامه داشته باشد، نمی‌توان به ایجاد ثبات در صنعت گردشگری و بیداری این صنعت از خواب زمستانی چندان امیدوار بود.

■ **تاثیر مسائل روانی سفر نرفتن**

یکی از الزامات اولیه شکل‌گیری جریان سفر و گردشگری، برقراری آرامش روانی و آسودگی ذهنی برای شهروندان است. در شرایطی که هر روز شاهد انتشار اخباری در خصوص بروز خشونت در خیابان‌های کشور هستیم، مردم چندان تمایلی به سفر نشان نمی‌دهند.

وضعیت نه‌چندان مناسب امنیت شهرها در جریان ناآرامی‌های اخیر و روحیات نامناسب مردم به سبب شرایط موجود باعث شده که مردم ایران علاقه‌ای به سفر نشان ندهند.

دکتر «اسرافیل شفیع‌زاده» عضو جامعه تورگردانان ایران ضمن اشاره به تاثیر ناآرامی‌های اخیر بر سفر و گردشگری داخلی به «جهان‌صنعت» گفت: به نظرم در خصوص علت رکود امروز گردشگری داخلی باید با یک روانشناس و یا روانپزشک صحبت کرد. ممکن است در بعضی موارد در خصوص میزان خشونتی که در خیابان وجود دارد، غلوهایی نیز صورت گرفته باشد کما اینکه یکی از نمایندگان مجلس هم استفاده از گلوله‌های ساچمه‌ای را رد کرد. با این وجود وقتی مملکت ناآرام است، گفت‌وگوی ملی شروع نشده و زمانی که طرفین اساسا تمایلی به گفت‌وگو ندارند، به نظر شما مردم برای سفر کردن روحیه لازم را دارند؟

وی ضمن اشاره به مسائل و مشکلات روزهای اخیر و تاثیر آن بر گردشگری ادامه داد: حرفم را به عنوان یک کارشناس گردشگری می‌زنم و صحبتم اصلا سیاسی نیست؛ زمانی که ۶۰۰ پزشک پیام می‌دهند که برخوردهای اینچنینی با کودکان نکنید، شما از من می‌پرسید زمینه‌های توسعه گردشگری چگونه باید فراهم شود؟ من هم به عنوان کارشناس می‌گویم که باید برخوردهای امنیتی برداشته شده و با جوانان گفت‌وگو شود. آنها را به تلویزیون ببرید و ببینید حرف حساب اینها چیست؟ متاسفانه حرف این افراد به درستی درک نمی‌شود.

شفیع‌زاده ادامه داد: باتوجه به شرایطی که در جامعه وجود دارد فکر می‌کنید می‌توان به پرسپولیس، چغازنبیل، اصفهان و شیراز فکر کرد؟ یا کسی در این شرایط می‌تواند به مسجد شیخ لطف‌الله و یا به شمال ایران رفته و خوش بگذراند؟ در حال حاضر ذهن مردم درگیر این درگیری‌ها است. به نظرم باید مملکت را آرام کرد، مملکت متشنج است. معتقدم سیاستمداران دلسوز باید مملکت را آرام کنند و اجازه ندهند که کشور به سمت بلوا و آشوب برود. نیروهای امنیتی از یک سو و جوانانی که نادانسته آمده و کارهایی را انجام می‌دهند از سوی دیگر، باید کنترل شوند. به هر روی هر نوع تخریب و آشوبی به ضرر جامعه است.

■ **بن‌بست گردشگری داخلی**

باتوجه به شرایط فعلی کشور و ناآرامی‌های ادامه‌دار موجود، به نظر می‌رسد گردشگری داخلی نیز در بن‌بست قرار گرفته و نمی‌توان امیدی به بهبود وضعیت آن در کوتاه‌مدت داشت.

دکتر شفیع‌زاده کارشناس گردشگری ضمن اشاره به وضعیت فعلی کشور و تاثیر آن بر گردشگری داخلی به «جهان‌صنعت» گفت: در شرایط فعلی گردشگری و توریسم داخلی امکان توسعه ندارد. برای تحقق گردشگری داخلی بستر باید فراهم شود. زمانی که شرایط آرام شود با اجرای برنامه‌های توسعه‌ای گردشگری داخلی می‌توانیم امیدوار باشیم که تور اپراتورها نقش‌آفرین باشند و پلتفرم‌های مربوط به رزرواسیون هتل‌ها و آنهایی که بلیت سفر و گردشگری داخلی را می‌فروشند رونق یابند. در آن زمان است که استفاده از ترن، اتوبوس و وسایل نقلیه عمومی افزایش می‌یابد و زمینه‌سازی لازم برای بهبود گردشگری داخلی فراهم می‌شود. در آن شرایط است که جوانان می‌توانند امیدوار شوند که در حوزه گردشگری داخلی نقش‌آفرین شوند.

وی ضمن تاکید بر پتانسیل‌های بالای حوزه گردشگری در ایران خاطرنشان ساخت: این مملکت خیلی پتانسیل دارد و ما یک پتانسیل غیرقابل انکار در بخش گردشگری داریم. این را به عنوان آدمی می‌گویم که کار و دانشم در ارتباط با گردشگری است. به عنوان یک فرد مطلع عرض می‌کنم ایران در تراز اولین کشورهای صاحب تمدن است. یعنی اگر چهار تمدن اصلی جهانی را نام ببرید، ایران یکی از آنها بوده و در این ردیف قرار می‌گیرد. با این وجود این کشور صاحب تمدنی که ما از آن صحبت می‌کنیم تصویر مناسبی از آن به بیرون کشور ارائه نمی‌شود.

عضو انجمن صنفی دفاتر خدمات مسافرتی ادامه داد: تا زمانی که این مساله (ناآرامی‌های اخیر) حل نشود نه گردشگری بین‌المللی محقق می‌شود و نه ذهنیت‌های منفی مردم از بین می‌رود. در حال حاضر نارضایتی در کشور موج می‌زند و برای رفع مشکل باید دنبال راه‌حل باشند، در غیراین صورت آن‌طور که آقای تفرشی از سر دلسوزی گفت شاید ایران تبدیل به کامبوج شود. مطرح شدن این حرف‌ها از سر دلسوزی است. به نظرم باید با مخالفان گفت‌وگو شود. معتقدم این مسائل باید درست شود تا مقدمات برای گردشگری فراهم شود.

■ **لزوم توجه به توسعه زیرساخت‌ها**

اگرچه بدون حاکم شدن آرامش به کشور نمی‌توان به توسعه گردشگری امیدوار بود اما این مساله شرط لازم بوده و به تنهایی کافی نیست. برای حرکت ایران در مسیر توسعه و پیشرفت در حوزه گردشگری، باید دولت خود را برای انجام سرمایه‌گذاری‌های کلان در حوزه گردشگری نیز آماده کند.

شفیع‌زاده تورگردان و فعال حوزه گردشگری ضمن اشاره به اهمیت توجه به الگوهای توسعه‌ای برای پیشبرد گردشگری کشور به «جهان‌صنعت» گفت: الگوهای توسعه اساسا روی کاغذ می‌آید و در مرحله بعد محل تامین اعتبار آن مشخص می‌شود. الگوهای توسعه‌ای در ارتباط با شهرک‌های گردشگری الگوهای جهانی هستند که من نمونه‌های آن را در اسپانیا به عینه دیده‌ام. کارهایی که در جزایر قناری و در «پالما د مایورکا» انجام داده‌اند نمونه‌های موفق این شهرک‌سازی‌ها هستند. همچنین در «مادیرا» در کشور پرتغال و در جزایری که در اقیانوس اطلس وجود دارد مشاهده می‌کنیم که توسعه را با برنامه پیش می‌برند.

وی ضمن انتقاد از رویه جاری برای اجرای طرح‌های توسعه‌ای در حوزه گردشگری کشور ابراز داشت: «هنوز قول‌هایی که برای سرمایه‌گذاری گردشگری در استان گلستان مطرح شده بود را فراموش نکرده‌ایم که نتیجه‌ای در بر نداشت.»

باتوجه به مشکلات زیرساختی در حوزه گردشگری و نیازها در این حوزه به نظر می‌رسد دولت باید ضمن انجام بررسی‌های لازم و امکان‌سنجی، طرح‌های مشخص برای توسعه شهرک‌های گردشگری و بهبود زیرساخت‌های گردشگری ارائه دهد.

باتوجه به تجربه ناموفق دولت‌های گذشته در مطرح کردن وعده برای گسترش زیرساخت‌های گردشگری و یا تسهیل سفر ارزان، به نظر زمان آن رسیده است که ضمن بررسی و برنامه‌ریزی دقیق و علمی طرح‌های اصولی و جامع برای توسعه گردشگری در کشور ارائه شده و محل تامین بودجه و نهاد موظف به پیگیری و انجام طرح نیز به صورت شفاف معرفی شوند. با اتخاذ این رویکرد می‌توان امیدوار بود پس از برطرف شدن مشکلات اجتماعی و سیاسی موجود و فروکش کردن ناآرامی‌ها، شاهد رونق گرفتن صنعت گردشگری کشور و حتی تبدیل شدن ایران به قطب گردشگری منطقه باشیم.

خبر

ثبت ملی درختان کهنسال البرز

گروه فرهنگ و گردشگری – معاون میراث فرهنگی اداره کل میراث فرهنگی، گردشگری و صنایع‌دستی البرز از ثبت ملی سه اثر طبیعی در البرز خبر داد.

شهباز محمودی، معاون میراث فرهنگی اداره کل میراث فرهنگی، گردشگری و صنایع‌دستی البرز افزود: این آثار طبیعی شامل سه درخت چنار کهنسال در ساوجبلاغ و روستای سیاه‌کلاهان کرج است.

به گفته معاون میراث فرهنگی این اداره‌کل دو درخت کهنسال چنار واقع در مسجد امیرالمومنین در روستای شلمزار ساوجبلاغ به ثبت ملی رسید. این دو درخت بین ۴۰۰ تا ۵۰۰ سال قدمت دارند.

محمودی ادامه داد: پرونده این دو درخت به‌دلیل همپوشانی داشتن با یکدیگر در قالب یک پرونده مطرح شد. قطر درخت اول ۲۵۵ و دومی ۲۴۲ سانتیمتر و در کل وسعت تاج آنها ۴۳۸ مترمربع است.او با بیان اینکه ثبت ملی این درختان کهنسال به دهیار و شورای روستا ابلاغ شد، اظهار کرد:

به این صورت برای حفظ و نگهداری آن همیاری بیشتری صورت می‌گیرد. از طرف ما نیز پیشنهادها برای چگونگی محافظت از این درخت‌ها داده می‌شود تا خطری متوجه آنها نباشد.

معاون میراث فرهنگی اداره‌کل میراث فرهنگی، گردشگری و صنایع‌دستی البرز اضافه کرد: درخت دیگر، چنار کهنسال روستای سیاه‌کلاهان در قسمت شمالی گوهردشت است که این درخت نیز در کنار مسجد سیاه‌کلاهان واقع شده و مردم اعتقاد معنوی خاصی به درخت دارند و دخیل‌هایی به آن بسته شده است.

محمودی ادامه داد: این درخت از چشمه بهرام‌بک آبیاری می‌شود و قدمتی بین ۳۵۰ تا ۴۰۰ سال دارد. وسعت تاج آن نیز ۱۷۰ مترمربع ارزیابی شده است.

به گفته او ارتفاع این درخت ۲۰ متر، قطر کلی ۱۰۴۴ سانتیمتر و قطر برابر سینه بزرگ‌ترین تنه فرعی هم ۲۰۰ سانتیمتر است.

محمودی با اشاره به اینکه با همکاری اهالی و شورای روستا و دهیار، اقدامات حفاظتی برای درخت انجام شده، تصریح کرد: دهیاری همکاری خوبی برای حفظ و نگهداشت این درخت دارد. در واقع وقتی یک اثر ثبت ملی می‌شود همکاری تمام ادارات برای حفاظت از آن بیشتر می‌شود و در نهایت می‌تواند موجب حفظ بهتر آن اثر باشد.

جوابیه

مرمت بنای مستوفی‌الممالک در حال پیگیری است

شرکت ملی پست در پاسخ به مطلبی که با عنوان «تیشه شرکت ملی پست بر ریشه خانه مستوفی‌الممالک» در روزنامه «جهان‌صنعت» منتشر شده است جوابیه‌ای منتشر کرده که متن آن به شرح زیر است.

ضرورت حفاظت از آثار تاریخی، به عنوان یک دغدغه ملی و جهانی در دولت سیزدهم بیش از پیش مورد تاکید قرار دارد.

با توجه به اینکه خانه ۱۲۵ ساله مستوفی‌الممالک در تملک پست جمهوری اسلامی قرار دارد لذا این دغدغه برای مسوولان وزارت ارتباطات و شرکت ملی پست همواره وجود داشته است.

بدیهی است که تعیین هدف یا اهداف فرآیند ترمیم و بازسازی این اثر تاریخی، متاثر از عوامل مختلفی است که بدون مشارکت و شناخت درست آنها نمی‌توان مسیری بی‌نقص برای آن در نظر گرفت.

بر همین اساس مذاکرات و جلسات متعددی طی ماه‌های اخیر با مجموعه‌های مربوطه از جمله وزارت میراث فرهنگی، گردشگری و صنایع‌دستی، شهرداری تهران و... جهت همفکری و تعامل انجام شده است و مرمت و احیای این بنای تاریخی در دستور کار قرار گرفته است.

در حال حاضر، این امر در مرحله بررسی و شناسایی شرکت‌ها و گروه‌های معماری برای عقد قرارداد است که نتایج آن متعاقبا اعلام می‌شود.

گفتنی است تا سال گذشته دانشجویان و علاقه‌مندان از این بنا بازدید می‌کردند ولی هم‌اکنون به دلیل نیاز به مرمت این امر متوقف شده است.

ارزیابی کیفی مراکز گردشگری در دستور کار

گروه فرهنگ و گردشگری –ه منظور افزایش کیفیت خدمات مراکز اقامتی و رفاهی در کشور، استانداردهای لازم در حوزه گردشگری، تدوین و بازنگری و مراکز مذکور بر اساس آن ارزیابی کیفی می‌شوند.

نشست سه‌جانبه برای استانداردسازی و ارتقای کیفیت خدمات گردشگری با حضور احسان ساده، معاون ارزیابی کیفیت سازمان ملی استاندارد ایران، شالبافیان، معاون گردشگری وزارت میراث فرهنگی، گردشگری و صنایع‌دستی و حمزه‌زاده رئیس جامعه هتلداران ایران در وزارت میراث فرهنگی، گردشگری و صنایع‌دستی برگزار شد.

در این نشست که مدیران دفاتر تخصصی نیز حضور داشتند، طرفین ضمن بیان نظرات تخصصی بر انجام بازنگری، تهیه و تدوین استانداردهای لازم در حوزه خدمات گردشگری، تدوین سازوکارهای ارزیابی کیفیت بر اساس استانداردهای مربوطه، فراهم کردن زمینه‌های لازم برای ترویج اخذ نشان حلال در صنعت گردشگری و تدوین سازوکارهای لازم به منظور رتبه‌بندی اماکن اقامتی و رفاهی بر اساس استانداردها توافق کردند.

در همین راستا مقرر شد کارگروهی با حضور کارشناسان مربوطه از دفاتر تخصصی سازمان ملی استاندارد ایران، حوزه معاونت گردشگری وزارت میراث فرهنگی، گردشگری و صنایع‌دستی و جامعه هتلداران ایران تشکیل شود.

بر اساس این گزارش، مسوولان حاضر در این نشست برای انعقاد تفاهمنامه همکاری‌های مشترک به‌منظور تسهیل فرآیندهای نظارت و ارزیابی و ارتقای کیفیت خدمات گردشگری به جامعه گردشگر و همچنین برنامه‌ریزی لازم برای اخذ نشان حلال با موضوع گردشگری حلال، موافقت خود را اعلام داشتند.

جدول ۲۳۶۸

افقی:
۱- نام دیگر اسید سولفوریک- پسر کیومرث در شاهنامه که به دست دیوان کشته شد
۲- از خوب هم بهتر- مقام و منزلت- شهری در مرکز استان کرمان
۳- هم‌داستان شیرین- سد و حائل- نابخرد
۴- بسته‌بندی استوانه‌ای- همنشین متضاد شیشه- سوره شصت و هشتم قرآن کریم- سلاح زیرخاکی
۵- پیشوند صدتایی حجم- صفت فرزند عزیز- شماره حرکت
۶- از چاشنی‌های گوناگون- مرکز مذهب لاما در کشور چین- قایق سبک مسابقه
۷- اندوه و سوگ- پارچه نازک و کم‌عرض- گونه‌ای ماهی ریز
۸- گاز تصفیه‌کننده آب- حرف مورب در حروفچینی- قسمتی از سازه عینک
۹- بیماری مقابل مزمن- بزرگوار و بلندهمت- میوه‌ای با پوست قهوه‌ای
۱۰- انجام دادن کارها و سر و سامان‌بخشی به آنها- شهرهای ساحلی- گرمای بدن بیماران
۱۱- حرف شرط کوتاه- آزمون دانشگاهی- در آغاز پیدایش یا فعالیت
۱۲- جامه رکابی خانم‌ها- چوب مخصوص بوجاری- آنتن دایره‌ای- یک دوره زمانی
۱۳- قضیه و موضوع- عاقل و فهمیده- رنگین‌کمان است و نام کمان رستم
۱۴- اقلیتی مسیحی در کشورمان- رتبه دوست‌داشتنی- حزب آدولف هیتلر
۱۵- ساخت ظروف مسی و نام فنی در ورزش کشتی- شهری بود که به دستور شاپور اول ساسانی در خوزستان احداث شد که بعدها مرکز علم و ادب شد

عمودی:
۱- وزیر ایرانی هارون‌الرشید که به فرمان او کشته شد- کامل و به پایان رساندن
۲- حرکتی در شیرجه و ژیمناستیک- شهری در کشور سوییس که پرنده هم دارد- تخته‌های ضخیم زیر ریل
۳- شور و غوغای جشن و شادی- مهربانی و دلسوزی- بزرگ‌ترین شهر و پایتخت جمهوری کشور چک
۴- وانمود به پارسایی- سبزی پیچ در پیچ- ترشح از چشم- حالتی در دراز کشیدن
۵- واحد شمارش گل و گیاه- پایان بخش هفته- ساز هفت‌بند
۶- صوت شگفتی- وزیر سلطان حسین بایقرا و مولف مجالس النفایس در زندگینامه شاعران نامی سده نهم هجری- ضعیف و رنجیده
۷- از میوه‌های صیفی- توقف ناگهانی فعالیت قلب یا مغز- کتاب مقدس در سرزمین ملقب به هفتادودو ملت
۸- امیدوار شدن- از نویسندگان دایره‌المعارف لاروس- برکت هر سفره‌ای
۹- سوغات ارومیه- در این وقت- از پیامبران الهی، کتاب مزامیر به او منسوب است
۱۰- از شهرهای تاریخی لبنان- یاقوت سرخ- نام تجاری برای پوشاک جین
۱۱- لیز خوردن- اعمال و عبادت حج- عنوان اشرافی زنانه در اروپا برای همسر دوک
۱۲- لاستیک اضافی- بدخوی قصه‌ها- پارچه نفیس از ابریشم- بلندترین قله زاگرس
۱۳- ایالتی در هندوستان- یکی از دو بخش حل جدول- موسسه اقتصادی آسیا، اقیانوسیه وابسته به سازمان ملل
۱۴- بخشی از پا- خارج از محوطه بازی- نام اختصاری سازمان جهانی استاندارد
۱۵- ساحل دریا- کتابی از خواند میر، در تاریخ عمومی تا اوایل قرن دهم هجری

سودوکو ساده ۹۵۳

۸	۱	۶	۲	۳	۵	۷	۴	۹
۷	۹	۲	۱	۴	۶	۳	۸	۵
۳	۴	۵	۸	۹	۷	۱	۶	۲
۵	۳	۸	۹	۱	۴	۲	۷	۶
۱	۷	۹	۵	۶	۲	۴	۳	۸
۶	۲	۴	۳	۷	۸	۵	۹	۱
۲	۸	۳	۴	۵	۹	۶	۱	۷
۴	۵	۷	۶	۸	۱	۹	۲	۳
۹	۶	۱	۷	۲	۳	۸	۵	۴

حل سودوکو ساده

۵	۲	۹	۶	۴	۱	۷	۳	۸
۴	۷	۱	۳	۵	۸	۲	۹	۶
۳	۸	۶	۹	۷	۲	۱	۴	۵
۱	۹	۴	۷	۸	۶	۵	۲	۳
۲	۵	۷	۱	۳	۴	۸	۶	۹
۸	۶	۳	۵	۲	۹	۴	۷	۱
۶	۱	۲	۴	۹	۵	۳	۸	۷
۹	۳	۸	۲	۱	۷	۶	۵	۴
۷	۴	۵	۸	۶	۳	۹	۱	۲

حل سودوکو سخت

طراح: محمود کیمیایی

جواب جدول شماره ۲۳۶۷

	۱	۲	۳	۴	۵	۶	۷	۸	۹	۱۰	۱۱	۱۲	۱۳	۱۴	۱۵
۱	ا	خ	ت	ر	ش	ن	ا	س	ی	■	پ	ن	هـ	ا	ن
۲	س	ل	ف	■	و	و	ش	و	■	ن	ا	ی	ل	ک	س
۳	ت	ل	■	هـ	ا	گ	■	ت	ا	م	■	م	ا	ل	ت
۴	ا	■	هـ	ل	هـ	ل	هـ	■	م	ا	د	■	ک	ی	و
۵	د	ا	م	ا	د	■	م	ب	ا	د	ر	ت	■	ل	هـ
۶	ب	ر	هـ	هـ	■	ا	ص	ی	ل	■	ا	ر	س	ی	■
۷	ز	ن	■	ل	ب	خ	ن	د	■	س	ز	ا	ر	■	ا
۸	ر	ج	ا	■	ن	ا	ف	ر	م	ا	ن	■	ب	ا	ب
۹	گ	■	ت	و	ک	ل	■	م	ی	ل	ا	د	■	ر	م
۱۰	■	و	ا	چ	د	■	ت	ا	ر	ک	■	ن	ا	د	ر
۱۱	ف	ا	■	هـ	ا	و	ا	ن	ا	■	د	ا	ن	ک	و
۱۲	ا	ر	د	■	ر	ی	ل	■	ژ	و	ی	ی	هـ	■	ا
۱۳	ر	ی	ا	ل	■	ا	س	ب	■	ک	ا	ت	■	ک	ر
۱۴	ا	ت	و	ک	ا	ر	■	ر	ز	ی	ن	■	ل	ا	ی
۱۵	د	هـ	د	هـ	ی	■	ا	ص	ا	ل	ت	و	ج	و	د

سودوکو ساده

زمان پیشنهادی: ۲۰ دقیقه

قانون‌های حل جدول سودوکو:

۱- در هر سطر و ستون باید اعداد یک تا ۹ نوشته شود. بدیهی است که هیچ عددی نباید تکرار شود.

۲- در هر مربع ۳×۳ اعداد یک تا ۹ باید نوشته شود و در نتیجه هیچ عددی نباید تکرار شود.

۹		۲				۴		
		۴		۲	۵			۶
			۳	۶			۹	
۱	۷				۲	۶	۳	
			۸	۳	۷			
	۳	۸	۵				۲	۷
	۵			۸	۹			
۷			۲	۵		۸		
		۶				۵		۲

سودوکو ۹۵۴

			۶	۵	۱	۲		
۱	۶		۲				۷	
						۱		۸
		۴	۹				۲	۱
				۱				
۶	۷				۴	۳		
۸		۳						
	۵				۳		۱	۷
		۶	۱	۹	۲			

سودوکو سخت

زمان پیشنهادی: ۴۰ دقیقه

سودوکو

سودوکو Sudoku یک واژه ترکیبی ژاپنی به معنای عددهای بی‌تکرار است و امروزه به جدولی از اعداد گفته می‌شود که به عنوان یک سرگرمی رایج در نشریات کشورهای مختلف به چاپ می‌رسد.

روزنامه اقتصادی، اجتماعی و فرهنگی

صنعت جهان

دوشنبه
۳۰ آبان ۱۴۰۱
۲۶ ربیع‌الثانی ۱۴۴۴
۲۱ نوامبر ۲۰۲۲
شماره ۵۱۵۱ - سال نوزدهم

FIFA WORLD CUP Qatar 2022

صاحب امتیاز و مدیر مسوول: محمدرضا سعدی
تلفن تحریریه:
۸۸۰۴۲۳۵۸، ۸۸۰۵۰۸۹۳، ۸۸۰۶۰۳۱۷
نمابر: ۸۸۲۱۰۷۵۳
تلفن سازمان آگهی‌ها:
۸۸۰۵۰۲۸۶،۸۸۰۵۰۶۸۴
نشانی: خیابان شیخ بهایی جنوبی، روبه‌روی مسجد بقیه‌الله- بن‌بست سامان- پلاک ۴
شماره پیامک: ۳۰۰۰۸۳۸۸
روابط عمومی: ۸۸۰۳۹۸۹۴
لیتوگرافی و چاپ: ایرانچاپ

آیین نامه اخلاق حرفه‌ای: http://www.jahanesanat.ir
عضو انجمن صنفی روزنامه‌های غیر دولتی و تعاونی مطبوعات

www.jahanesanat.ir jahan1383@yahoo.com

پایان نامه

صداوسیما حق پخش بازی‌های جام‌جهانی را نخرید

گروه ورزش- صداوسیما حق پخش بازی‌های جام‌جهانی را نخریده و به همین علت گزارشگران به این مسابقات اعزام نشدند.

به گزارش خبرآنلاین؛ در حالی جام‌جهانی قطر از یکشنبه (دیروز) با دیدار افتتاحیه بین قطر و اکوادور آغاز شد که نام ایران و سازمان صداوسیما در جدول پخش و حق‌پخش مسابقات جام‌جهانی در سایت فیفا وجود ندارد. حتی گزارشگران ایران برخلاف دوره‌های قبل (مانند توکیو) در دوحه قطر حضور نخواهند داشت. ایران در دوحه استودیو ندارد و هر سه مسابقه تیم‌ملی ایران با گزارشگران ایرانی داخل کشور گزارش خواهد شد. حال باید پرسید سازمان صداوسیما با چه اسنادی ادعای داشتن حق‌پخش انحصاری جام‌جهانی ۲۰۲۲ قطر را دارد؟ واقعیت این است که مجوز حضور گزارشگران ایرانی باتوجه به نخریدن حق‌پخش تلویزیونی، در کشور قطر محقق نشده است.

خداحافظی بنزما با جام‌جهانی قطر

گروه ورزش- فدراسیون فوتبال فرانسه در بیانیه‌ای رسمی اعلام کرد که کریم بنزما بازیکن تیم ملی فوتبال این کشور به دلیل مصدومیت جام‌جهانی ۲۰۲۲ قطر را از دست داد. بنزما در تمرینات تیم ملی فرانسه مصدوم و از اردوی خروس‌ها خارج شد. خروج بنزما شوک بزرگی به شاگردان دشان بود، زیرا مدعی کسب عنوان قهرمانی این دوره از مسابقات، تاکنون ستاره‌های بزرگی مانند پل پوگبا و پرسنل کیمپمبه را از دست داده است. کریم بنزما که با عملکرد درخشان خود نقش بی‌بدیلی در قهرمانی رئال‌مادرید در لیگ قهرمانان اروپا داشت مهرماه به عنوان مرد سال فوتبال جهان معرفی شد اما مصدومیت مانع بزرگی برای حضور او در جام‌جهانی قطر بود. بنزما چند روز پیش نیز جایزه گلوب ساکر را از آن خود کرده بود. مصدومیت بنزما با واکنش دیدیه دشان روبه‌رو شد. روزنامه اکیپ چاپ فرانسه به نقل از سرمربی تیم ملی فوتبال این کشور نوشت: بنزما جام‌جهانی را هدف بزرگی برای خود قرار داده بود و بسیار آماده بود تا به تیم ملی کمک کند اما متاسفانه مجبور شدیم او را در فهرست خروجی قرار دهیم. برای بنزما بسیار ناراحتم. تیم ملی فوتبال فرانسه در گروه چهارم جام‌جهانی با تیم‌های ملی تونس، استرالیا و دانمارک هم‌گروه است. این تیم در نخستین دیدار خود به مصاف تیم ملی استرالیا خواهد رفت.

کی‌روش: ایران یک بازی در سه نیمه دارد

گروه ورزش- سرمربی تیم ملی فوتبال ایران در گفت‌وگو با دوربین فیفا اظهار کرد: ما یک بازی در پیش داریم که در سه نیمه انجام می‌شود. در نیمه‌اول مقابل انگلیس بازی می‌کنیم، در نیمه‌دوم مقابل ولز و در نیمه‌سوم مقابل آمریکا. پس بیایید امیدوار باشیم که در نهایت امتیاز کافی برای صعود به دور دوم را خواهیم داشت. در پی پرسش و پاسخ کی‌روش و خبرنگار فیفا را می‌خوانید:

■ **نظرتان را درباره بازیکنانی که در حال حاضر در اختیار دارید بگویید و آنها را در مقایسه با تیم جام‌جهانی ۲۰۱۸ روسیه چطور می‌بینید؟**

در واقع اگر ۲۵ نفری که من با خودم به اینجا آورده‌ام را نگاه کنید آنها عملا همان بازیکنان جام‌جهانی قبل هستند و تنها یک بازیکن جوان، به تیم اضافه شده است. متاسفانه ما سه چهار روز قبل از اینکه به اینجا بیاییم یکی از بازیکنان کلیدی‌مان در خط میانی را از دست دادیم؛ امید ابراهیمی. ولی اکثریت تیم دقیقا همان تیم جام‌جهانی روسیه است.

■ **این چهارمین جام‌جهانی شماست. شخصا از مربیگری در چهار جام‌جهانی متفاوت چه آموخته‌اید؟**

امیدوارم آنقدر آموخته باشم که به این بازیکنان در این جام‌جهانی کمک کنم. می‌شود گفت من در حال حاضر به گروه دایناسورهای جام‌جهانی تعلق دارم. آنچه از خودم انتظار دارم این است که از همه تخصص و تجربه‌ام برای خدمت به بازیکن‌ها و تیم استفاده کنم.

■ **معتقدید این تیم می‌تواند نتایجی بهتر از ۴ امتیازی که در روسیه جمع کرد را به دست بیاورد؟**

هدف این است. در تاریخ جام‌جهانی مواردی هست که تیمی با کسب سه امتیاز صعود کرده. همین‌طور که گفتید نتیجه خیلی مهم است. ولی ماجرا برای ما خیلی ساده است. ما یک بازی در پیش داریم که در سه‌نیمه انجام می‌شود. در نیمه‌اول مقابل انگلیس بازی می‌کنیم، در نیمه دوم مقابل ولز و در نیمه سوم مقابل آمریکا. پس بیایید امیدوار باشیم که در نهایت امتیاز کافی برای صعود به دور دوم را خواهیم داشت.

خبر

تاج: به موفقیت تیم ملی امیدوارم

«جهان‌صنعت»- رئیس فدراسیون فوتبال ایران ابراز امیدواری کرد که تیم ملی در جام‌جهانی ۲۰۲۲ نتیجه بگیرد.

«مهدی تاج» با حضور در محل اردوی شاگردان کارلوس کی‌روش در جمع بازیکنان وکادرفنی گفت: شما بازیکنان تلاش می‌کنید و خیلی خیلی امیدواریم که نتایج خیلی خوبی بگیرید؛ چراکه شما ملی‌پوشان سزاوار بهترین اتفاقات هستید. او ادامه داد: شخصا اعتقاد دارم با تلاش شما بازیکنان اتفاق خوبی رخ خواهد داد. بنده سه دوره در جام‌های جهانی برزیل، روسیه و قطر حضور داشتم و هیچ زمانی مثل حالا تیم‌ملی را آنقدر سرحال و آماده ندیده بودم. مطمئنا نتایج خوبی برای تیم ملی رقم می‌خورد و جا دارد از تک تک بازیکنان تشکر کنم. رئیس فدراسیون فوتبال یادآور شد: شما بازیکنان مثل بچه‌های من هستید و امیدوارم برای خودتان، پدر و مادر، خانواده و کشور افتخارآفرینی کنید و این تیم مایه سربلندی ایران شود که اطمینان هم دارم این اتفاق می‌افتد. تاج اضافه کرد: اتفاقات خوبی برای تیم ملی می‌افتد و مهم این است که شما بازیکنان تلاش خود را انجام بدهید؛ چراکه مهم‌ترین موضوع خواهد بود. تیم ما در داخل زمین ۱۱ نفر نیست، بیش از این تعداد است که مقابل حریفان قرار می‌گیرد.

قوانین قطر و بحران کمبود تماشاگر

خبرآنلاین- جام‌جهانی ۲۰۲۲ قطر در حالی از دیروز آغاز شد که یک‌سری قوانین سفت و سخت در این کشور و همچنین گرانی هتل‌ها باعث شده تا هواداران کمی برای تماشای این بازی‌ها به دوحه سفر کنند.

جام‌جهانی ۲۰۲۲ قطر آغاز شد و ۳۲ تیم برای رسیدن به جام طلایی با یکدیگر رقابت می‌کنند.

اما این جام‌جهانی یکی از پرحاشیه‌ترین جام‌های جهانی در ادوار مختلف بوده است. از انتشار اخبار پرداخت رشوه به سپ بلاتر برای کسب حق میزبانی تا استفاده از کارکنان غیرمجاز برای ساخت‌وساز استادیوم‌ها و مراکز رفاهی در برگزاری بزرگ‌ترین فستیوال جهان. حالا هم خبر رسیده که به علت عدم استقبال از بعضی بازی‌ها، فیفا تصمیم گرفته با هر ترفندی که شده ورزشگاه‌ها را پر کند تا فضای جام‌جهانی پرشور برگزار شود. این در حالی است که یک‌سری قوانین سفت و سخت در قطر باعث شده تا تماشاگران از این مسابقات کمتر از سال‌های قبل استقبال کنند که در ادامه به آنها می‌پردازیم:

■ **قوانین سفت و سخت در قطر؛ نوشیدنی‌های الکلی ممنوع**

جام‌جهانی آغاز شد و هواداران تیم‌ها سر از پا نمی‌شناسند. این درحالی است که قوانین قطر شرایط را برای خیلی از هواداران سخت کرده است. به‌ویژه خانم‌هایی که از کشورهای اروپایی و آمریکایی به قطر می‌روند با چالش‌های سختی روبه‌رو خواهند شد. فیفا در وب‌سایت خود نوشت که هواداران می‌توانند هرچه می‌خواهند بپوشند اما باید به قوانین کشور میزبان احترام بگذارند و بدن خود را بپوشانند.

طبق قوانین حقوقی قطر زنان باید مراقب پوشش خود باشند وگرنه با جریمه و یا حتی زندانی شدن روبه‌رو می‌شوند. از زنان غیرقطری انتظار نمی‌رود که از قوانین سفت و سخت این کشور مسلمان پیروی کرده و عبا (لباس مشکی بلند سنتی) بپوشند، اما باید قسمت میانی بدن (شکم) و شانه خود را بپوشانند، و دامن و پیراهن‌هایشان هم باید زانوهایشان را بپوشاند. مردان هم اگر پیراهن از تن دربیاورند با جریمه و زندان روبه‌رو خواهند شد و پوشیدن تاپ‌های بدون آستین و یا لباس‌هایی با شعار توهین‌آمیز هم مجاز نیست.

در ادامه می‌توانید این قوانین را بخوانید:

۱- الفاظ رکیک نباید استفاده شود
۲- جلوگیری از تنش و درگیری
۳- ممنوعیت بدحجابی و لباس‌های مبتذل
۴- ممنوعیت خوردن مشروب
۵- روابط نامتعارف ممنوع
۶- انتشار تصویر افراد بدون اجازه ممنوع
۷- موسیقی زننده ممنوع
۸- بی‌احترامی به اماکن مقدس ممنوع

■ **همجنس‌گرایان جایی در قطر ندارند**

پیش از این و در ماه دسامبر سال ۲۰۲۱ نیز ناصر الخاطر اعلام کرده بود که ورود همجنسگرایان به قطر ممنوع است.

او در آن زمان اظهار داشت: قطر و کشورهای همسایه آن بسیار محافظه‌کار هستند و ما از هواداران می‌خواهیم که به قوانین آنها احترام بگذارند.

ما مطمئنیم که آنها این کار را انجام خواهند داد همان‌طور که ما به فرهنگ‌های مختلف احترام می‌گذاریم. در همین حال قطری‌ها محدودیت‌های دیگری هم برای گردشگرانی که در ایام جام‌جهانی ۲۰۲۲ در نظر گرفته‌اند که شامل هرگونه ممنوعیت تبلیغ برای همجنسگرایی و مصرف مشروبات الکلی می‌شود.

در همین راستا تیم‌های اروپایی در نظر دارند با بازوبندهای رنگین کمانی وارد زمین شوند.

گرچه فیفا این کار را ممنوع کرده و این اتفاق باعث جریمه بازیکنان و تیم‌هایی می‌شوند که از قوانین سرپیچی کنند. گفتنی است که تیم ملی آمریکا لوگوی خود را به همین دلیل تغییر داده است.

جام ۲۰۲۲

داور قطری قاضی دیدار حریفان ایران

گروه ورزش- داور بین‌المللی فوتبال قطر به عنوان قاضی دیدار تیم ملی فوتبال ولز و آمریکا انتخاب شد.

جام‌جهانی از شامگاه یکشنبه با دیدار تیم‌های فوتبال قطر و اکوادور آغاز شد. قضاوت این دیدار بر عهده اورساتو داور ۴۶ ساله ایتالیایی بود. کلاوس برزیلی نیز دیدار تیم‌های ملی ایران و انگلیس را بر عهده خواهد داشت که ساعت ۱۶:۳۰ روز دوشنبه برگزار خواهد شد. همچنین مسوولان برگزاری مسابقات جام‌جهانی، عبدالرحمان الجاسم از قطر را به عنوان قاضی دیدار تیم‌های ملی ولز و آمریکا انتخاب کردند. این ۲ تیم در گروه دوم با تیم‌های ملی ایران و انگلیس هم‌گروه هستند.

دیدار تیم‌های ملی آمریکا و ولز ساعت ۲۲:۳۰ دقیقه دوشنبه شب در ورزشگاه احمد بن‌علی برگزار می‌شود. عبدالرحمان الجاسم پیش از این دیدار پرسپولیس برابر نماینده ژاپن در فینال لیگ قهرمانان آسیا را قضاوت کرد که با باخت نماینده ایران همراه شد.

یک برزیلی داور دیدار ایران و انگلیس

«جهان‌صنعت»- شبکه تلویزیونی بی‌این اسپورت اعلام کرد که رافائل کلاوس، داور اهل برزیل، دیدار تیم‌های ملی ایران و انگلیس را در جام‌جهانی ۲۰۲۲ سوت خواهد زد.

تیم ملی جمهوری اسلامی ایران در بیست‌ودومین دوره جام‌جهانی با تیم‌های انگلیس، آمریکا و ولز هم‌گروه است و امروز ۳۰ آبان نخستین بازی خود را برابر سه‌شیرها برگزار خواهد کرد. بر اساس اعلام شبکه تلویزیونی بی‌این اسپورت قطر، قضاوت این دیدار را رافائل کلاوس برزیلی برعهده خواهد داشت.

وی همچنین به همراه طالب المری، عبدالرحمان الجاسم و سعود احمد دیدار تیم‌های آمریکا و ولز را نیز در همین گروه سوت خواهد زد.

فردوسی‌پور: پیشنهاد گزارش بازی‌های ایران را رد کردم

«جهان صنعت»- عادل فردوسی‌پور گفت که بازی‌های ایران در جام‌جهانی را گزارش نمی‌کند.

گفته می‌شود عادل فردوسی‌پور، در هفته‌های اخیر، پیشنهادهای متعددی برای گزارش بازی‌های جام‌جهانی دریافت کرده اما به همه آنها جواب رد داده است.

او در گفت‌وگویی کوتاه با خبرآنلاین ،ضمن تایید این خبر گفت: پس از نزدیک به چهار سال ممنوعیت، گفتند جام‌جهانی را گزارش کن .در دورانی که ایران عزیز در ماتم و اندوه فرزندان خود نشسته، صدای مردم از هر صدایی شنیدنی‌تر است.

سجادی در دوحه

«جهان‌صنعت»- وزیر ورزش و جوانان ایران که مهمان ویژه افتتاحیه رقابت‌های جام‌جهانی است صبح دیروز (یکشنبه) وارد قطر شد.

سیدحمید سجادی به منظور همراهی با تیم ملی فوتبال ایران با استقبال حمیدرضا دهقانی‌پوده سفیر ایران در دوحه، مهدی تاج و منصور قنبرزاده، رئیس و نایب‌رئیس فدراسیون فوتبال ایران وارد قطر شدند.

اسکورت هواپیمای تیم ملی فوتبال لهستان در سفر به قطر

«جهان‌صنعت»- اسکورت هواپیمای حامل تیم ملی فوتبال لهستان در پرواز به دوحه، با دو جنگنده اف-۱۶ در رسانه‌های جهان خبرساز شد. تیم ملی لهستان با کاپیتانی روبرت لواندوفسکی، در آستانه نخستین دیدار این تیم در جام‌جهانی قطر برابر مکزیک، پنجشنبه هفته گذشته عازم دوحه شد. ویدئوی منتشر شده در صفحه رسمی تیم ملی لهستان، هواپیمای حامل این تیم را در حالی نشان می‌دهد که دو جنگنده اف-۱۶ آن را اسکورت کرده بودند. در توئیتی که به همراه این ویدئو منتشر شده آمده است: جنگنده‌های اف-۱۶ ما را در امتداد مرز جنوبی لهستان اسکورت کردند؛ با سلام و درود به خلبانان. این اقدام نیروی هوایی لهستان پس از آن صورت گرفت که در پی اصابت دو موشک به خاک لهستان در نزدیکی مرز اوکراین، دو تن کشته شدند. مقامات لهستانی و اوکراینی نیز ابتدا مدعی شدند که نیروهای روس این موشک را شلیک و آن را حمله‌ای مستقیم به قلمرو ناتو قلمداد کردند.

با این حال، لهستان در ادامه تایید کرد که این حادثه به احتمال زیاد از پدافند هوایی اوکراین شلیک شده است؛ رویکردی که ناتو و واشنگتن نیز آن را تکرار کرده‌اند. لهستان پس از پیروزی برابر سوئد در پلی‌آف انتخابی جام‌جهانی در منطقه اروپا، به جام‌جهانی ۲۰۲۲ صعود کرد.

لهستان در ابتدا قرار بود در مسکو با روسیه دیدار کند اما پس از کنار رفتن تیم ملی روسیه از جام‌جهانی به بهانه حمله این کشور به روسیه، به دیدار سوئد رفت. یاران لواندوفسکی در گروه سوم با مکزیک، عربستان سعودی و آرژانتین هم‌گروه هستند.

روایت‌های خواندنی از داوران جام‌جهانی قطر

گروه ورزش- در جام‌جهانی ۲۰۲۲ شاهد حضور ۳۶ داور از ۳۱ کشور مختلف هستیم و «علیرضا فغانی» نیز به عنوان نماینده داوران ایرانی در این دوره سوت خواهد زد. بیست و دومین دوره رقابت‌های جام‌جهانی فوتبال درحالی از شامگاه یکشنبه آغاز شد که توجهات زیادی به فهرست بازیکنان حاضر در این جام شد و در سوی دیگر داوران نیز رقابت بسیار زیادی برای انتخاب شدن داشتند. در سه سال گذشته عملکرد بیش از ۵۰ داور مورد بررسی قرار گرفت و در نهایت کمیته‌ای ۱۶ نفره تصمیم گرفتند تا ۳۶ داور را برای قضاوت، راهی قطر کنند.

یکی از اتفاقات جالب توجه در جام‌جهانی قطر این است که برای نخستین‌بار داوران زن هم امکان قضاوت دارند. استفانی فراپارت از فرانسه، یوشیمی یاماشیتا از ژاپن و سلیما موکانسانگا از روآندا سه نفری هستند که در این جام برای تاریخ‌سازی آمده‌اند. هر کدام در قاره‌های خود رکورددار به شمار می‌آیند.

۳۶ داور حاضر در این تورنمنت از ۳۱ کشور مختلف هستند. کشورهای برزیل (رافائل کلاوس و ویلتون سامپایو)، آرژانتین (فرناندو راپالینی و فاکوندو تیو)، فرانسه (استفانی فراپارت و کلمن تورپن) و انگلیس (مایکل اولیور و آنتونی تیلور) گوی سبقت را از دیگر کشورها ربوده‌اند.

دنیله اورساتو داور بازی افتتاحیه با ۴۶ سال از ایتالیا مسن‌ترین داور به حساب می‌آید و کوین اورتگا از پرو با ۳۰ سال جوان‌ترین داور جام بیست و دوم است.

علیرضا فغانی داور ایرانی شناخته‌شده همانند ۲ جام‌جهانی قبلی این بار هم در بزرگ‌ترین رویداد فوتبالی جهان حاضر است و در ۴۴ سالگی آخرین جام‌جهانی‌اش را تجربه می‌کند.

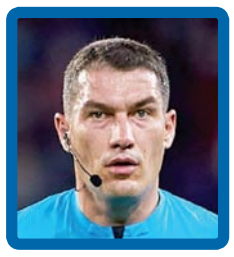

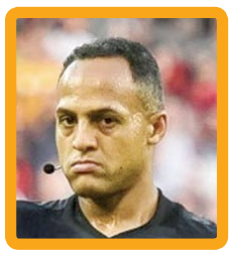

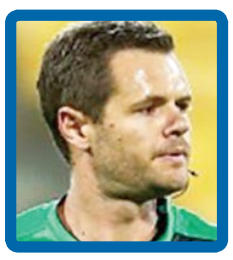

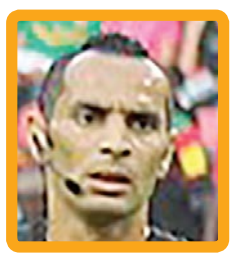

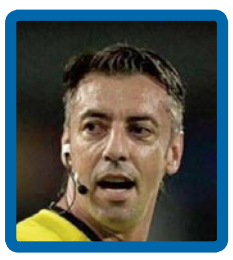

داوران به تفکیک هر قاره و کشور به قرار زیر هستند:

آسیا (پنج داور)
علیرضا فغانی (ایران)
عبدالرحمن الجاسم (قطر)
محمد عبدالله محمد (امارات متحده عربی)
یوشیمی یاماشیتا (ژاپن)
ما نینگ (چین)

آفریقا (۶ داور)
مصطفی غوربال (الجزایر)
باکاری پاپا گاساما (گامبیا)
ویکتور گومز (آفریقای جنوبی)
سالیما موکانسانگا (روآندا)
جانی سیکاوزه (زامبیا)
ماگوته اندیایه (سنگال)

کونکاکاف (پنج داور)
ایوان بارتون (سالوادور)
اسماعیل الفتح (ایالات متحده آمریکا)
ماریو اسکوبار (گواتمالا)
سعید مارتینز (هندوراس)
سزار راموس (مکزیک)

آمریکای جنوبی (هفت داور)
رافائل کلاوس (برزیل)
آندرس ماتیاس ماتونه کابررا (اروگوئه)
کوین اورتگا (پرو)
فرناندو راپالینی (آرژانتین)
ویلتون سامپایو (برزیل)
فاکوندو تیو (آرژانتین)

ژسوس والنزوئلا (ونزوئلا)
اقیانوسیه (۲ داور)
متیو کانگر (نیوزلند)
کریس بیث (استرالیا)

اروپا (۱۱ داور)
ایستوان کواچ (رومانی)
استفانی فراپارت (فرانسه)
دنی ماکلی (هلند)
شیمون مارسینیاک (لهستان)
آنتونیو متئو لاهوز (اسپانیا)
مایکل اولیور (انگلیس)
دانیله اورساتو (ایتالیا)
دانیل شیبرت (آلمان)
آنتونی تیلور (انگلیس)
کلمن تورپن (فرانسه)
اسلاوکو وینچیچ (اسلوونی)

هرکدام از داوران نکات جالب توجهی در کارنامه کاری خود دارند.

به طور مثال ایوان بایرتون السالوادوری شیمیدان است و استاد دانشگاه به حساب می‌آید. جانی سیکازوه‌ی زامبیایی همان داوری است که در جام ملت‌های آفریقا و در جریان دیدار تیم‌های تونس و مالی به دلیل گرمازدگی پیش از ۹۰ دقیقه ۲ بار در سوت خود دمید. فاکوندو تیوی آرژانتینی هم همان داوری است که در بازی اخیر بوکاجونیورز و راسینگ کلاب ۱۰ بازیکن را از زمین اخراج کرد.