روزنامه اقتصادی صبح ایران

جهان صنعت

ISSN 2252-0767

www.jahanesanat.ir

سال نوزدهم ■ شماره ۵۱۶۸ ■ ۱۶ صفحه ■ قیمت ۵۰۰۰ تومان

شنبه ۲۴ دی ۱۴۰۱ ■ ۲۱ جمادی‌الثانی ۱۴۴۴ ■ ۱۴ ژانویه ۲۰۲۳

با سفر رییسی به یزد کلید خورد

اجرای خط دوم انتقال آب خلیج‌فارس به فلات مرکزی

۱۳

رهبر معظم انقلاب خواستار پرهیز مداحان و شاعران اهل‌بیت از تحریک اختلافات قومی-مذهبی شدند

نباید مغرور شویم و بگوییم قضایا تمام شد

۲

«جهان‌صنعت» از الزامات اصلاح تبصره ۱۲ بودجه در بهارستان گزارش می‌دهد

۳

تراژدی حقوق و تورم

افزایش ۲۰ درصدی حقوق کارکنان همسو با تورم و هزینه‌های معیشتی خانوار نیست

قطعی گاز در سرزمین گاز

۱۳

۱۰ معضل یخ‌زدگی قطارها در خراسان رضوی

۱۳ ترکمنستان صادرات گاز به ایران را متوقف کرد

۱۴ حلقه مفقوده مدیریت بحران

سرمقاله

خلیج‌فارس در گذر تاریخ

نعمت احمدی*

در کشاکش حوادث ماه‌های اخیر که همه نظرها را به سوی خود جلب کرده بود حادثه‌ای تلخ بیخ گوش ما در کشور همسایه عراق رخ داد؛ حادثه‌ای که مسوولان باید با آن برخورد می‌کردند اما متاسفانه با جدیت و آنگونه که انتظار می‌رفت، برخورد نکردند. موضوع نامگذاری بازی‌های منطقه‌ای کشورهای عربی در عراق به نام جعلی خلیج عربی است.

خلیج‌فارس نامی نیست که بتوانند با یک برگزاری بازی فوتبال منطقه‌ای آن را تغییر دهند. اما عدم حساسیت جدی مسوولان ایرانی در این باره عجیب است. اما تخم لق این نوع نامگذاری جعلی از چه زمانی در دهان یاوه‌گویی بعضی از همسایه‌ها شکسته شد. امیرنشینان حاشیه جنوبی خلیج‌فارس عمر کوتاهی دارند، زیرا در ادوار مختلف تاریخی یا جزو ایران بودند یا در مقطعی با قدرت گرفتن دولت عثمانی جزو متصرفات این امپراطوری به‌هم‌چسبیده از ده‌ها سرزمین نامتجانس از اقوام و ادیان مختلف شدند. تا اینکه با فروپاشی دولت عثمانی تحت حمایت دولت انگلیس شدند.

ادامه در همین صفحه

نقد روز

تنور انتخابات اتاق هیزم ندارد

«جهان‌صنعت»- براساس قانون مصوب اتاق بازرگانی صنایع و معادن و کشاورزی ایران فعالیت هر دوره از اتاق‌ها ۴ سال است و باید قبل از اتمام هر دوره انتخابات تازه برگزار شود. دست‌کم چند دوره بعد از خرداد ۱۳۷۶ تا امروز تنور انتخابات با هیزمی که علاقمندان تهیه می‌کردند داغ می‌شد. به نظر می‌رسد برای انتخابات دوره بعدی- اگر تاخیر نداشته باشد- باید در اسفندماه برگزار شود هنوز در ظاهر و روی صحنه کسی و گروهی حاضر نیست تنور را گرم کند. شاید در روزهای آینده این اتفاق بیفتد و شاید هم تنور انتخابات همچون دوره‌های قبلی گرم نشود.

به نظر می‌رسد برخی رخدادها درباره نتایج انتخابات دوره‌ای یکی از دلایل دلسرد شدن شماری از اعضا باشد. واقعیت این است که با شکایت‌هایی که برخی اعضای اتاق‌های دوره‌های قبلی کرده‌اند و کار را از درون خانواده خصوصی بیرون بردند و نیز کشاندن شماری از اعضای مجلس قانونگذاری و برخوردهایی که نسبت به رییس اتاق شد بر این دلسردی‌ها افزوده است. علاوه بر نکات یادشده می‌توان به مقوله بااهمیت نگاه دولت‌ها به اتاق‌های بازرگانی نیز تاکید کرد. به این معنی که دولت- با هر گرایش سیاسی- علاقه‌مند به تفویض اختیارات حتی در اندازه‌ای که در قانون تصریح شده به نهادهای خصوصی از جمله اتاق بازرگانی نیست. این در حالی است که بخش عمده‌ای از مواد و بندهای قانون بهبود مستمر فضای کسب‌وکار هنوز اجرایی نشده‌اند. نادیده گرفتن قانون‌های مصوب مجلس و بی‌اعتبار کردن آنها نیز می‌تواند نشانه‌هایی از بی‌اعتنایی بخش خصوصی تا امروز نسبت به انتخابات باشد.

واقعیت تلخ دیگر این است که دولت سیزدهم همانند دولت‌های نهم و دهم از بالای سر اتاق‌های بازرگانی ایران و استان‌ها عبور کرده و رابطه‌اش با بخش خصوصی را از نوع ارباب- رعیتی نگاه می‌کند. با این نگاه دولت معلوم است که انتخابات چندان در کانون توجه قرار نگیرد. اتاق‌های بازرگانی در همین ۱۵ ماه فعالیت دولت سیزدهم و البته در دولت دوازدهم طرح‌های متعددی برای اصلاح ساختار اقتصاد کلان ارائه کرده‌اند که از نظر بنیه کارشناسی نیرومند و گره‌گشا بوده‌اند اما از سوی دولت نادیده گرفته شده‌اند. اعضای هیات‌رییسه اتاق‌های بازرگانی بارها و بارها از دولت خواسته‌اند درباره سیاست‌های ارزی در جاده اصلاح گام بردارد اما دولت‌ها بی‌اعتنایی کرده‌اند و آنها در برابر اعضای اتاق‌ها نمی‌توانند پاسخ متقاعدکننده‌ای بدهند که چرا دولت سخنان و اصلاحات مورد نظر آنها را قبول نمی‌کند. اتاق‌های بازرگانی بارها از دولت‌ها خواسته‌اند راهبرد منسوخ‌شده قیمت‌گذاری دستوری را کنار بگذارند اما دولت‌ها باز هم راه خود را می‌روند. وقتی اتاق‌ها نتوانند حرف خود را جلو ببرند چرا باید شور و شوق برای انتخابات دیده شود.

ادامه سرمقاله

خلیج‌فارس در گذر تاریخ

در این دوره بود که وقتی کارگزاران انگلیسی آفتاب امپراطوری خود را بر لب بام دیدند، در مناطقی که حاکمیت داشتند تخم کینه و نفاق را کاشتند.

یکی از کارگزاران انگلیسی به نام «رودریک اون» در سال ۱۹۵۸ کتابی تحت عنوان حباب‌های طلایی در خلیج‌فارس نوشت. این کارگزار انگلیسی که مقیم بحرین بود با این استدلال که «من در تمام کتب و نقشه‌های جغرافیایی نامی غیر از خلیج‌فارس ندیده بودم ولی در چند سال اقامت در خلیج‌فارس متوجه شدم که اکثر ساکنان ساحل عرب هستند. بنابراین ادب حکم می‌کند که این خلیج را عربی بنامیم.» مجله العربیه در شماره دوم خود در همان سال با وجود اینکه در بخش اول مطلب رودریک اون به صراحت گفته شده بود که در تمام کتب و نقشه‌های جغرافیایی نامی به غیر از خلیج‌فارس ندیدم اما این فرد از باب خودشیرینی در مقابل شیخ‌های عرب در آن زمان از عنوان حکم ادب استفاده و نام جعلی خلیج عربی را ابداع کرد.

همین مطلب به ظاهر ساده منجر شد تا جمال عبدالناصر رییس‌جمهور وقت مصر که با کودتای نظامی دولت پادشاهی مصر را سرنگون کرده بود به دنبال اندیشه این فرد طی بخشنامه‌ای از طرف اتحادیه عرب خطاب به همه کشورهای عربی ابلاغ کند که زین‌پس در مکالمات رسمی از نام جعلی خلیج عرب استفاده کنند؛ کوششی که توسط سازمان‌های بین‌المللی و کشورهای جهان به رسمیت شناخته نشد.

البته دولت انگلیس قبلا هم کوشش کرده بود ابتدا نام دریای بریتانیا را در کاتبات رسمی خود به جای خلیج‌فارس به کار ببرد که مورد اقبال قرار نگرفت. بعدا به جای دریای بریتانیا نماینده سیاسی انگلیس در بحرین عبارت ساحل عربی البته برای سواحل جنوبی خلیج‌فارس را به کار برد. این نام هم مانند دریای بریتانیا مورد اقبال قرار نگرفت. بنابراین واژه مجعول رودریک اون را در مکاتبات رسمی خود به کار بردند.

به کار بردن نام خلیج عربی همیشه مورد اعتراض ایران بوده و هست. اما رسانه‌های غربی با حذف نام فارسی و عربی مدت‌ها است از واژه خلیج استفاده می‌کنند که مورد ایراد اعراب و ایرانی‌ها واقع شده است؛ ترفند مغرضانه‌ای که سوءنیت آن پیدا است. حساسیت تغییر نام برای ایران به قدری مهم بود که در همان زمان یعنی ۱۳ مرداد ۱۳۳۷ به علت به کار بردن نام خلیج عربی در مکاتبات رسمی عراق به گمرک ایران دستور داده شد که زین پس از قبول محموله‌هایی که از نام خلیج عربی استفاده می‌کنند، خودداری شود. اعتراض رسمی دولت ایران نیز در پی به‌کارگیری این نام از سوی دولت عراق به مجامع و کنفرانس‌های بین‌المللی داده شد که از به کار بردن نام جعلی خلیج عربی استفاده نکنند.

در دوره جمهوری اسلامی نیز هرازگاهی در مجامع بین‌المللی سران کشورهای عربی از این واژه مجعول استفاده می‌کنند. برای نمونه در شهریور ماه ۱۳۷۱ در زمان ریاست‌جمهوری آیت‌الله هاشمی‌رفسنجانی نخست‌وزیر جمهوری یمن در اجلاس سران عدم تعهد در اندونزی از نام جعلی خلیج عربی در سخنان خود استفاده کرد که بلافاصله با واکنش شدید هیات نمایندگی ایران روبه‌رو شد و او رسما عذرخواهی کرد.

البته سازمان ملل متحد در چندین نوبت در پی اعتراض ایران به کاربران نام جعلی خلیج عرب نام رسمی دریای جنوبی ایران را رسما خلیج‌فارس اعلام کرده است. همچنین در کنفرانس سالانه که در زمینه هماهنگی در نام‌های جغرافیایی برگزار می‌شود، تاکید بر نام تاریخی خلیج‌فارس دارد.

یکی از اقدامات موثر ایران انتخاب روزی است که در تقویم ملی به نام روز ملی خلیج‌فارس نامگذاری شده. حسن انتخاب تاریخی این روز نیز برمی‌گردد به ۱۰ اردیبهشت سال ۱۰۰۱ هجری قمری که روزی تاریخی در تقویم ایران است. در این روز در زمان شاه‌عباس صفوی به سال ۱۰۰۱ قمری ارتش ایران پرتغالی‌ها را که چند دهه قسمت‌هایی از خاک ایران به خصوص بندرعباس و جزیره هرمز را در تصرف داشتند از این منطقه اخراج کردند. اگر چنین اتفاقی رخ نمی‌داد دولت استعماری پرتغال و یا دولت انگلیس به خود اجازه می‌دادند بخش‌هایی از ساحل ما را در تصرف داشته باشند، چراکه در همان سال‌ها تا همین اواخر پرتغال این‌گونه گوا را به تصرف خود درآورده بود.

اما هیچگاه اراده و همت ایرانی‌ها اجازه نداد تا دولت اجنبی در گوشه‌ای از خاک مقدس کشور جا خوش کند. طبیعی است که این نامگذاری جعلی هم که از سال ۱۹۶۰ هرازگاهی از زبان دشمنان ایران برخلاف واقعیت تاریخی و نیز اسناد معتبر جهانی بیان می‌شود را بر نمی‌تابد. عیب از دولتمردان ایران است که اگر باور داشته باشند تاریخ راه خود می‌رود، زیرا تاریخ هرگونه کوتاهی و هر بهانه‌ای درخصوص منافع ملی را در سینه خود فراموش نخواهد کرد.

***حقوقدان**

ادامه یادداشت

رویکرد پدیدارگرایانه کل‌گرای کوآنتومی

رویه‌ای نو در سیاستگذاری اقتصادی

رویکرد دیگر اما بسط تفسیری ذهنیت‌گرا از نظریه کوآنتوم به ساحت علوم اجتماعی است که نویسنده متن حاضر در نظر دارد با به‌کارگیری دیدگاه دوم رویه‌ای نو در سیاستگذاری با عنوان «رویکرد پدیدارگرایانه کل‌گرای کوآنتومی» معرفی کند.

آنچه که تحت عنوان خلاء تئوریک جریان اصلی علم اقتصاد از آن یاد شد در واقع یک مشکل عام در علوم اجتماعی قرن بیستم است و آن چیزی نیست جز گیر افتادن در دام بستار علی فیزیک کلاسیک. بدین معنی که علوم اجتماعی نیز مانند سایر علوم دیگر تابع یک سری محدودیت‌های جهان مادی است. البته چنین چیزی بدین معنی نیست که نظریه‌های علوم اجتماعی باید قابل تقلیل به فرمول‌های فیزیک کلاسیک باشد. با این وجود پذیرش بستار علی فیزیک کلاسیک یعنی پذیرش محدودیت‌های جهان مادی حتی برای پدیده‌هایی که به نظر ماهیت ذهنی دارند به طوری که تفسیرگراها هم با وجود ضدیت با رویکردهای طبیعت‌گرایانه در مقام شناخت‌شناسی، از منظر هستی‌شناسی، اما بستار علی فیزیک کلاسیک را پذیرفته‌اند و مدعی این نیستند که نظریه‌های علوم اجتماعی قوانین پایه آن را نقض می‌کند. مهم‌ترین پیامد منفی این پذیرش در علوم اجتماعی قرن بیستم صرف‌نظر کردن از مساله خودآگاهی و قصدمندی انسان در زیست فردی و تصمیمات اوست، به طوری که از یک سو پوزیتویست‌ها با وجود آنکه به انسان حالت ذهنی نسبت می‌دهند ولی این موضوع را در عمل نادیده می‌انگارند مگر در مواردی خاص که مانع روش‌شناسی مبتنی بر عینیت‌گرایی آنها نشود از سوی دیگر تفسیرگراها هم با وجود درگیر بودن با موضوع سوژگی غالبا به آنچه که عمومی و مشترک است (مانند زبان و هنجار) می‌پردازند نه بر آنچه که به طور فردی تجربه می‌شود. بنابراین آنها نیز به مساله قصدمندی فرد خودآگاه به عنوان پایه و اساس سوژگی در مفهوم عمومی و مشترک ورود نمی‌کنند. خلاصه آنکه قبول محدودیت‌های مادی فیزیک کلاسیک در علوم اجتماعی قرن بیستم پذیرش نوعی راه‌حل دو علمی شکست‌خورده است، به طوری که این راه‌حل دو علمی گریبان علم اقتصاد را نیز گرفته و آن را در دام دوگانه شکست دولت و بازار گرفتار کرده که در آن دولت نماینده وجه مشترک ذهنی و بازار نماینده ماهیت عینی در تبیین پدیده‌های اقتصادی است.

پیشنهاد میانه اما برای خروج از این بن‌بست معرفی نوعی نقش مکملی برای دولت و بازار در یک الگوی کلاسیکی است که در آن وظایف هریک طبق الگوی استانداردی تفکیک شده است که آن نیز در عمل تجربه شکست‌خورده‌ای بیش نبوده است (اجماع پساواشنگتنی). نویسنده اما در نظر دارد با پیروی از اثر ارزشمند الکساندر وندت تحت عنوان «ذهن کوآنتومی و علوم اجتماعی، ادغام هستی‌شناسی مادی و اجتماعی» با پذیرش قصدمندی به عنوان مهم‌ترین نیروی پیشرو و مترقی در زیست انسان خودآگاه، الگوی جدیدی در سیاستگذاری اقتصادی پیشنهاد کند. به‌کارگیری نظریه کوآنتوم این مزیت را به همراه دارد که به کمک آن می‌توان مفهوم فیزیکی بودن را فراتر از مادی بودن بسط داد و پدیده‌های ذهنی اول شخص را با وجود آنکه مادی نیستند فیزیکی پنداشت و بر چالش فلسفی مطالعه علمی این پدیده‌ها غلبه کرد.

***کارشناس اقتصادی**

«جهان‌صنعت» از چالش‌های دیپلماسی و سیاست خارجی گزارش می‌دهد

تضاد منافع جناحی و ملی

تعارض منافع در سیاستگذاری کشور همیشه صدمات جبران‌ناپذیری را بر کشور وارد کرده است؛ امری که قابل‌کتمان نیست و طی سال‌ها پیامد آن دامن جامعه را گرفته و حتی به گونه‌ای شده که دولت‌های بعدی تمام تلاش خود را کرده‌اند ...

۲

«جهان‌صنعت» مزایای عرضه خودرو در بورس کالا را در مقابل روش قرعه‌کشی بررسی کرد

چتر شفافیت بر سر بازار خودرو

«جهان‌صنعت»- عرضه خودرو در بورس کالا از ابتدای سال آغاز شد به طوری که در حال حاضر با فروش خودروهای پرتیراژ خودروسازهای بزرگ در بورس کالا روبه‌رو هستیم. نحوه خرید خودرو در بورس کالا به دلیل شفافیت نوع خرید و عرضه، جایگزین مناسبی برای قرعه‌کشی خودرو ...

۸

«جهان‌صنعت» در گفت‌وگو با ناظر کاوش‌های نجات‌بخشی سد «چم‌شیر» بررسی کرد

آثار تمدن عیلامی غرق می‌شود؟

نادر نینوایی- ضرب‌الاجل نهایی برای آبگیری سد «چم‌شیر» اعلام شده است. فقط چند روز تا آبگیری سدی باقی مانده که آثار به‌جا مانده از تمدن عیلامی را در خود غرق خواهد کرد. محوطه‌های تاریخی حوضه آبگیر سد اما محدود به تمدن عیلامی نیست.

۱۵

یادداشت

رویکرد پدیدارگرایانه کل‌گرای کوآنتومی

رویه‌ای نو در سیاستگذاری اقتصادی

ابوذر مرادی*

با گذشت بیش از یک سال و نیم از عمر دولت سیزدهم و با مشاهده رویه سیاستگذاری دولت که متاثر از اصلاحات مدل استاندارد جریان اصلی است چندان نمی‌توان به آینده خوش‌بین بود. در این بین، آنچه تحت عنوان «اقتصاد مقاومتی» مورد تاکید است اگرچه استراتژی و رویکردی است مختص نظام جمهوری اسلامی ایران، متکی بر ظرفیت‌ها و پتانسیل‌های داخلی کشور و همراستا و در خدمت چشم‌انداز آینده این نظام، با این وجود از منظر تئوریک بعد از گذشت یک دهه هنوز به مثابه یک ظرف توخالی است. اگر قرار باشد محتوای نظری داخل آن را با رویکرد جریان اصلی پر کنیم فقط عنوان عوض شده است و در عمل هم راهگشا نخواهد بود. واقعیت‌های حال حاضر اقتصاد ایران (گزارش سال ۱۳۹۹ مرکز پژوهش‌های مجلس) نیز گویای چنین مساله‌ای است. نویسنده در نظر دارد در سلسله یادداشت‌هایی مبتنی بر پیشرفت‌های دو دهه اخیر در حوزه علوم شناختی نسخه جایگزینی با هدف پر کردن خلاءهای تئوریک اقتصاد مقاومتی و بهبود کارایی نظام حکمرانی اقتصادی کشور معرفی کند. لازم به ذکر است چنین نسخه‌ای به معنای رد کامل دستاوردهای جریان اصلی علم اقتصاد نیست، بلکه مطابق یک قاعده کلی رویکرد جدید کامل‌تر و در برگیرنده نسخه قبلی است. دلیل دیگر برای این ادعا که اصلاحات مدل استاندارد جریان اصلی محتوای مناسبی برای ظرف اقتصاد مقاومتی نیست آن است که مهم‌ترین نیروی پیش‌برنده انقلاب اسلامی سال ۵۷ کنش فعال بازیگران آن بوده است. این کنش فعال ریشه در یک نیروی طبیعی، مترقی و یک واقعیت غیرقابل انکار در فطرت انسان دارد و آن چیزی نیست جز خودآگاهی، عاملیت و قصدمندی نوع بشر. در مقابل اما مهم‌ترین ویژگی رویکرد رایج علم اقتصاد نادیده انگاشتن و صرف‌نظر کردن از این نیروی مترقی در فطرت انسان‌هاست. خوشبختانه پیشرفت‌های دو دهه اخیر در مباحث علوم شناختی از این ایده پشتیبانی می‌کند که آنچه در دنیای واقعی با آن مواجه‌ایم یک سیستم اقتصادی- اجتماعی دربرگیرنده افراد خودآگاه است که رفتار این سیستم از طریق تقلیل‌گرایی و تبیین رفتار اجزای مستقل آن قابل پیش‌بینی نیست. در این زمینه اخیرا دو رویکرد مورد توجه قرار گرفته است؛ یکی مباحث مرتبط با مادی‌گرایی جدید که خروجی آن بسط نسخه کلاسیکی نظریه سیستم‌های پیچیده به حوزه علوم اجتماعی است.

ادامه در همین صفحه

سازمان آگهی روزنامه جهان صنعت

۰۹۱۲۲۹۷۶۶۰۴

۰۲۱-۸۸۰۵۰۶۸۴

۰۲۱-۸۸۰۵۰۲۸۶

سازمان آگهی شهرستان ها

از سراسر کشور

نماینده فعال می پذیرد

www.jahanesanat.ir

خبر

رییس قوه قضاییه از ترک‌فعل دستگاه‌ها در مسیر مبارزه با پولشویی گفت

فرآیند معیوب مبارزه با پولشویی

چند روزی بیشتر تا آغاز چهارمین سال قرارگیری ایران در لیست سیاه FATF نمانده و درست ۲ سال و ۱۰ ماه و ۲۰ روز پس از صدور بیانیه‌ای که گروه ویژه اقدام مالی همزمان با قرار دادن نام ایران در لیست سیاه خود صادر کرد، حالا رییس دستگاه قضایی، فرآیندی را که به عنوان جایگزین سازوکار پیشنهادی FATF در مسیر مبارزه با پولشویی به‌کار گرفته شده، «معیوب» خوانده است. آن هم در حالی که گروه ویژه اقدام مالی وقتی پس از چندین نوبت هشدار و توصیه به ایران، در دومین روز اسفندماه ۹۸ به این نتیجه رسید که جمهوری اسلامی، در عمل تمایلی به رعایت الزامات FATF و پیوستن به کنوانسیون‌های مبارزه با پولشویی و تامین مالی تروریسم ندارد، ایران را در لیست سیاه خود قرار داد و همزمان در بیانیه‌ای از دیگر کشورها خواست اقدامات مقابله‌ای را در مبادلات مالی با ایران به‌کار گیرند تا مطمئن شوند که خطر پولشویی و تامین مالی تروریسم از درون نظام بانکی ایران دامن‌شان را نخواهد گرفت. خطری که حالا آن‌طور که با نگاهی به «روایت غلامحسین محسنی‌اژه‌ای از فرآیند معیوب مبارزه با پولشویی در کشور» به نظر می‌رسد، دامنگیر نظام بانکی و اقتصادی ایران شده و ظاهرا حتی خودمان هم نتوانستیم از گزند عدم همکاری با گروه ویژه اقدام مالی مصون بمانیم.

محسنی‌اژه‌ای که روز گذشته در نشست «بررسی راهکارهای سامان‌بخشی جامع به اطلاعات مالی و فعالان اقتصادی کشور» و در حضور اعضای شورای‌عالی قوه قضاییه و سرپرست مرکز اطلاعات مالی کشور سخن می‌گفت، هدف از تشکیل این جلسه را رفع برخی نواقص و مشکلات موجود بر سر راه اجرای قوانین و مقررات مبارزه با پولشویی اعلام کرد و به رییس سازمان بازرسی دستور داد نسبت‌به شناسایی دستگاه‌هایی که تاکنون به وظایف خود در امر مبارزه با پولشویی به صورت کامل عمل نکرده‌اند، اقدام کند. این در حالی است که حدود یک دهه گذشته و همزمان با طرح مباحثی در خصوص همکاری ایران با FATF و پیوستن به دو کنوانسیون بین‌المللی این گروه ویژه اقدام مالی که با هدف مبارزه با پولشویی و تامین مالی تروریسم طراحی و تصویب شده، چند قانون داخلی نیز در این زمینه به تصویب رسیده است. قوانینی داخلی که البته قرار بود مکمل کنوانسیون‌ها و همکاری‌های بین‌المللی جمهوری اسلامی در این راستا باشند، اما با گره خوردن موضوع همکاری با FATF به مسائل سیاسی و منافع جناحی برخی جریان‌های خاص، عملا به تنها مبادی قانونی در این حوزه تبدیل شده و حالا رییس دستگاه قضا معتقد است اشکالاتی در فرآیندهای قانونی وجود دارد که دستیابی به نتایج مورد نظر را در مواردی مختل کرده است.

محسنی‌اژه‌ای با تاکید بر وجوه پیشگیرانه قوانین مبارزه با پولشویی و تامین مالی تروریسم، ابراز امیدواری کرده، «درپی اجرای دقیق و کامل آنها هم رویه‌های غلط اصلاح شوند، هم فساد در دستگاه‌های اجرایی و غیراجرایی کاهش یابد و هم از حجم پرونده‌ها در مراجع قضایی کاسته شود»، در عین حال به رییس سازمان بازرسی اولتیماتوم داده که موارد ترک‌فعل دستگاه قضایی و دولت در مسیر مبارزه با پولشویی را پیگیری و شناسایی کند. او همچنین از مرکز اطلاعات مالی کشور خواسته آن بخش از وظایف و تکالیف قید شده در قوانین مبارزه با پولشویی و تامین مالی تروریسم که تاکنون از سوی دستگاه‌های متولی از جمله قوه قضاییه اجرا نشده‌اند، را به همراه دلایل عدم اجرای آن تکالیف، احصاء کرده و موارد جمع‌آوری شده را طی یک نامه رسمی به رییس دستگاه قضا منتقل کند. او که لازمه کشف جرایمی همچون پولشویی را جلوگیری از بروز جرایمی همچون سوءاستفاده از کارت‌های بازرگانی و حساب‌های اجاره‌ای و امثال آن می‌داند، خواستار رسیدگی دقیق به یک هزار و ۳۱ پرونده‌ای شده که از سوی مرکز اطلاعات مالی کشور به مراجع قضایی ارجاع شده اما در مسیر رسیدگی به این دلیل که فاقد ادله کافی برای اثبات جرم بوده، مختومه شده‌اند. این در حالی بود که سرپرست مرکز اطلاعات مالی کشور پیش از سخنان رییس قوه قضاییه، با اشاره به آن یک هزار و ۳۱ پرونده گفته بود: «منشأ احتمالی این پرونده‌ها، جرایم مرتبط با «قاچاق کالا و ارز»، «سوءاستفاده از حساب اجاره‌ای»، «قاچاق مواد مخدر»، «کلاهبرداری» و «تامین مالی تروریسم» بوده است.» خانی همچنین در این نشست از فرار مالیاتی به مبلغ ۳۴ هزار میلیارد تومان خبر داده که به گفته او، ناشی از فعالیت‌های اقتصادی ۴۶۰۰ شخصی است که سال‌ها کار بازرگانی و اقتصاد پنهان داشتند ولی مالیات نداده‌اند.

با حضور رییس‌جمهوری افتتاح شد

واحد احیای مستقیم و خط تولید کلاف مجتمع فولاد بافق

با حضور رییس‌جمهوری واحد احیای مستقیم مجتمع فولاد بافق و همچنین خط تولید کلاف صنعتی و ساختمانی این کارخانه افتتاح شد.

به گزارش ایسنا، سید ابراهیم رییسی که در قالب دور دوم سفرهای استانی دولت مردمی به استان یزد سفر کرده است، صبح دیروز جمعه و در دومین روز سفر به این استان به شهرستان بافق رفت و با حضور در مجتمع فولاد این شهرستان و بازدید از بخش‌های مختلف این کارخانه با توضیحات دست‌اندرکاران از جزئیات فعالیت‌های تولیدی این واحد صنعتی مطلع شد.

در جریان حضور رییسی در مجتمع فولاد بافق واحد احیای مستقیم این کارخانه با ظرفیت سالانه ۸۰۰ هزار تن آهن اسفنجی، افتتاح شد.

این طرح با ۳۰ درصد پیشرفت در سال ۱۳۹۰ به بخش خصوصی واگذار شد و ساخت آن، در دولت سیزدهم شتاب بیشتری پیدا کرد.

این مجتمع قادر است هر سال ۸۰۰ هزار تن آهن اسفنجی را به روش میدرکس که روشی سازگار با محیط‌زیست و همراه با کاهش مصرف آب است، تولید کند.

با افتتاح این واحد صنعتی، زمینه اشتغال بیش از هزار و ۸۰۰ نفر، شامل ۳۰۰ نفر به صورت مستقیم و هزار و ۵۰۰ نفر به صورت غیرمستقیم فراهم شد.

از ویژگی‌های بسیار مهم این واحد تولیدی صنعتی افزایش بهره‌وری با جلوگیری از خام‌فروشی و صرفه‌جویی ۴۰ درصدی در مصرف آب با استفاده از سیستم بازیافت آب است.

برای ساخت کارخانه احیای مستقیم فولاد بافق، نزدیک به ۱۲۵ میلیون یورو، معادل بیش از پنج هزار میلیارد تومان هزینه شده و قابلیت تولید هر سال ۲/۵ میلیون تن آهن اسفنجی در طرح توسعه آن دیده شده است.

رییس‌جمهوری در ادامه در کارخانه نورد کلاف صنعتی و ساختمانی مجتمع فولاد بافق حضور یافت و خط تولید کلاف این مجتمع صنعتی را افتتاح کرد.

با افتتاح این خط جدید سالانه ۵۵۰ هزار تن انواع کلاف‌های صنعتی و ساختمانی تولید خواهد شد که برای ۱۰۰ نفر به صورت مستقیم و ۵۰۰ نفر به صورت غیرمستقیم اشتغالزایی شده است.

رهبری

رهبر معظم انقلاب خواستار پرهیز مداحان و شاعران اهل‌بیت از تحریک اختلافات قومی–مذهبی شدند

نباید مغرور شویم و بگوییم قضایا تمام شد

به مهندسی خوب دشمن «آفرین» گفتم اما شکست خوردند چون محاسباتشان غلط بود

در خجسته سالروز ولادت با سعادت حضرت فاطمه‌زهرا سلام‌الله‌علیها، رهبر انقلاب اسلامی در دیدار جمعی از مداحان اهل‌بیت، مداحی را هنری ترکیبی برای انتقال معارف و احساسات و نقش‌آفرینی در معرکه‌های حساس کشور دانستند و علت به ثمر نرسیدن نقشه جامع و برنامه‌ریزی‌شده دشمن در قضایای اخیر را محاسبات غلط آنها از واکنش مردم، جوانان و مسوولان خواندند و تاکید کردند: راه مأیوس کردن بدخواهان از دشمنی، قوی شدن ایران است. به گزارش پایگاه اطلاع‌رسانی دفتر مقام معظم رهبری، حضرت آیت‌الله خامنه‌ای در این دیدار، محبت و ارادت حضرت صدیقه کبری را در امور شخصی و عمومی موثر دانستند و در بیان نکاتی خطاب به مداحان گفتند: مداحی، میراث شیعه و یک هنر مرکّب است که از ترکیب صدای خوش، شعر خوب، آهنگ مناسب و محتوای فاخر ایجاد می‌شود و باید همچون سایر متون ارزشمند دینی همه ارکان آن زیبا باشد. ایشان با اشاره به اهمیت آهنگ مناسب در انتقال مفاهیم، گفتند: برخی آهنگ‌ها که متناسب با ترانه‌های گناه‌آلود است برای مداحی مناسب نیست و مداحی نباید با آنها مخلوط شود. حضرت آیت‌الله خامنه‌ای بالا بردن رشد فکری جامعه را از جمله ماموریت‌های مداحی برشمردند و گفتند: در مداحی علاوه بر معرفت‌آموزی، برانگیختن احساسات نیز وجود دارد. البته احساس بدون تعقل سودمند نیست اما ویژگی بی‌بدیل معرفت‌آموزی در متون شیعی این است که علاوه بر احساسات، عمق معرفتی مخاطب را نیز افزایش می‌دهد. ایشان با اشاره به نقش‌آفرینی برجسته مداحان در معرکه‌های حساس کشور از جمله دفاع مقدس و ترغیب جوانان به حضور در جبهه‌ها و فداکاری برای کشور و همچنین در قضایای گوناگون مانند فتنه ۸۸ و ۹ دی، تاکید کردند: بدانید که به عنوان مداح در کجا ایستاده‌اید و با پدیده بزرگ و جذاب مداحی در خدمت انقلاب یعنی تحول روزآمد کشور و گسترش فضای «مبارزه با طاغوت و ظالم و استکبار و فساد» نقش‌آفرینی کنید.

رهبر انقلاب، فرهنگ‌سازی را کار مهم دیگر مداحان دانستند و گفتند: «استقامت در برابر دشمن یا هجوم در مقابل آن»، «پیشرفت علمی»، «خانواده و فرزندآوری»، «بصیرت و امیددهی» و «ایستادن در مقابل شگردهای یأس‌آفرین دشمن در ذهن جوانان» جزو مفاهیم نیازمند به فرهنگ‌سازی و هدایت فکری و عملی مخاطبان است. ایشانَ با برشمردن شروط لازم برای ایفای این نقش‌آفرینی‌ها، شرط اول را داشتن دغدغه هدایت مردم و پرهیز از غلبه دادن پول و شهرت و جایگاه اجتماعی در کار مداحی، خواندند و افزودند: شرط دیگر نقش‌آفرینی بهتر مداحان، معرفت‌اندوزی است بنابراین با مطالعه کتاب‌های اخلاق، حدیث، تفسیر و آثار بزرگانی همچون شهید مطهری، مبانی معرفتی خود را مستحکم کنید.

حضرت آیت‌الله خامنه‌ای، به‌روز بودن در قبال حوادث مهم جهانی را شرط دیگر مداحی موثر دانستند و گفتند: دنیا در حال تغییرات اساسی اما تدریجی است و ما با یک پیچ تاریخی مهم مواجه و یا در درون آن هستیم که باید با مطالعه، از این تغییرات مهم در دنیا و کشور آگاه باشید.

رهبر انقلاب اسلامی سپس به تبیین نقشه و محاسبه دشمن در حوادث اخیر پرداختند و گفتند: در این قضایا، نقشه دشمن، جامع اما محاسبه آن غلط بود. ایشان با تاکید بر اینکه دشمن همه عوامل لازم برای اخلال و تخریب در یک کشور را به کار انداخت، در برشمردن این عوامل گفتند: عامل اقتصادی وجود داشت چراکه وضعیت اقتصادی کشور خوب نبود و نیست بنابراین مشکل معیشتی مردم زمینه‌ای بود که از آن استفاده کنند.

ایشان افزودند: همچنین عامل امنیتی، نفوذ تیم‌های جاسوسی، غوغای ایران‌هراسی استکبار در دنیا به روش‌ها و شیوه‌های تبلیغاتی مختلف، همراه کردن بعضی عناصر داخلی با خودشان، تحریک انگیزه‌های قومی، مذهبی، سیاسی و شخصی و تبلیغات فراگیر، از دیگر عوامل اخلال بود که از ماه‌ها قبل آنها را فعال کردند. حضرت آیت‌الله خامنه‌ای خاطرنشان کردند: من به عنوان یک ناظر، در دل خود به مهندسی خوب دشمن «آفرین» گفتم چراکه همه چیز را در جای خود و به اندازه فراهم کرده بود اما با وجود این نقشه که در کشورهایی نیز اثرگذار است، موفق نشدند زیرا محاسبه آنها غلط بود. ایشان در برشمردن مصادیقی از محاسبه غلط دشمن خاطرنشان کردند: خیال می‌کردند ملت ایران به علت مشکلات اقتصادی با نقشه براندازی و تجزیه‌طلبی آنها همراهی خواهد کرد.

خیال می‌کردند با فحاشی و بددهنی و اهانت‌های گوناگون می‌توانند مسوولان کشور را منفعل و از میدان خارج کنند. خیال می‌کردند با وسوسه و هیاهو می‌توانند مسوولان سطح بالای کشور را دچار اختلاف‌نظر کنند.

خیال می‌کردند با دلارهای نفتی فلان کشور مزدور آمریکا می‌توانند اراده جمهوری اسلامی را تحت تاثیر قرار دهند. خیال می‌کردند با تشویق چند عنصر خودفروخته به پناهندگی به کشوری دیگر و لجن‌پراکنی علیه ایران، جوانان ما ناامید می‌شوند، در حالی که اشتباه کردند و کسی به آنها اعتنایی نکرد.

رهبر انقلاب اسلامی تاکید کردند: آنها اشتباه کردند چراکه اراده و عزم جمهوری اسلامی از همه عوامل قدرت آنها قوی‌تر و راسخ‌تر بود. حضرت آیت‌الله خامنه‌ای افزودند: ۴۰ سال است که از هر طریقی علیه جمهوری اسلامی تلاش می‌کنند اما چون محاسبات‌شان غلط بوده و است تاکنون شکست خورده و در آینده نیز شکست خواهند خورد. ایشان با تاکید بر اینکه محاسبات غلط دشمن نباید موجب غفلت ما شود، گفتند: ما هم باید حواس‌مان باشد. این‌گونه نباشد که دچار غفلت و غرور شویم و بگوییم قضایا تمام شد. باید در میدان بمانیم و بدانیم عامل حفظ ملت، امید و وحدت ملی است.

رهبر انقلاب اسلامی خاطرنشان کردند: سلایق و نظرات مختلفی در کشور وجود دارد اما درباره اسلام، نظام و انقلاب بین مردم وحدت‌نظر است.

بنابراین نگذاریم این وحدت از بین برود و به اختلافات قومی، مذهبی و تحریک احساسات یک گروه علیه گروه دیگر کمک نکنیم. ایشان با تاکید بر اینکه هر کس به اتحاد ملت خدشه وارد کند، برای دشمن و در زمین و نقشه آن کار کرده است، گفتند: همگان از جمله عناصر منبری، مداح، دانشگاهی، نویسنده و شاعر باید به این مساله توجه کنند و دشمن را دست‌کم نگیرند. حضرت آیت‌الله خامنه‌ای، قوی شدن را عامل اصلی در مأیوس کردن دشمن دانستند و افزودند: هرگاه آنچنان قوی شویم که دشمن مأیوس شود، می‌توان به آسودگی و آسایش‌خاطر دست یافت و علت تاکیدهای مکرر بر قوی شدن ایران نیز همین مساله است. ایشان با تحسینِ آمیختن سرود با مداحی برای انتقال مفاهیم مهم، گفتند: رشحات اَنقلاب در خارج از مرزهای کشور هم روزبه‌روز بیشتر بروز پیدا می‌کند که نمونه آن گسترش سرود سلام‌فرمانده در کشورهای دیگر و اجرای آن به زبان‌های مختلف حتی به زبان فارسی بود که این عوامل می‌تواند به اقتدار کشور کمک کند.

در ابتدای این دیدار، هشت تن از مداحان و شاعران به قرائت اشعار و مداحی در فضائل حضرت فاطمه‌زهرا سلام‌الله‌علیها پرداختند.

چهره

سنگر حجاب باید با قدرتی که در اختیار برخی قرار گرفته، حفظ شود

سیداحمد علم‌الهدی امام جمعه مشهد: ما از عقب‌نشینیِ دین در حجاب وحشت داریم؛ اگر خانم بدحجابی را بهَ خاطر یک گناه، «بی‌دین» یا «ضد انقلاب» بنامیم و از جامعه دینی یا انقلابی جدا کنیم، در زمین دشمن بازی کرده‌ایم. رهبری فرمودند این کار را نکنید اما نگفتند نهی‌ازمنکر نکنید. اگر در مساله حجاب تسامح شود، ایران از همه کشورهای دنیا بدتر خواهدشد. سنگر حجاب باید ازطریق قدرت و اختیاری که در اختیار برخی قرار گرفته، حفظ شود. **(ایسنا)**

وضعیت افتضاح حجاب از دلایل قطع نزولات آسمانی است

محمدمهدی حسینی‌همدانی امام جمعه کرج: «وضعیت حجاب افتضاح است و یکی از دلایل قطع شدن نزولات آسمانی همین است؛ وقتی وارد برخی موسسه‌ها، مجتمع‌های تجاری و داروخانه‌های کرج می‌شویم، تصور نمی‌شود در کشور اسلامی زندگی می‌کنیم! باید با کسی که کشف حجاب می‌کند، مقابله کرد. دستگاه قضایی باید هرچه زودتر نسبت به پلمب، لغو پروانه یا هر اقدام قانونی که دارای بازدارندگی لازم باشد، اقدام کند. **(خبرگزاری فارس)**

غرب، زن را اسیر و برای کار می‌خواهد چون ارزان است!

سیداحمد خاتمی خطیب جمعه موقت تهران: «نکته اصلی فرمایشات رهبری در دیدار اخیرشان با شماری از زنان، این بود که اسلام شخصیت زن را احیا کرد. غرب، زنِ اسیر می‌خواهد و از زن استفاده ابزاری می‌کند، آنهَا را برای کار می‌خواهند، چون ارزان است و برای غریزه می‌خواهند اما اسلام می‌گوید زن، گوهر است برای همین از حجاب صحبت می‌کند. **(ایلنا)**

«جهان‌صنعت» از چالش‌های دیپلماسی و سیاست خارجی گزارش می‌دهد

تضاد منافع جناحی و ملی

مهدی مطهرنیا: جناح‌محوری در نبود قوانین بازدارنده آسیب‌رسان است

تعارض منافع در سیاستگذاری کشور همیشه صدمات جبران‌ناپذیری را بر کشور وارد کرده است؛ امری که قابل‌کتمان نیست و طی سال‌ها پیامد آن دامن جامعه را گرفته و حتی به گونه‌ای شده که دولت‌های بعدی تمام تلاش خود را کرده‌اند تا شرایط به گذشته بازگشته و این عقبگرد باعث شده ما در مسیر توسعه‌وعمرانی همیشه‌عقب‌بمانیم.متاسفانه منافع گروهی و جناحی و جریانی همیشه بر منافع کشور ارجحیت داشته و تبعات چنین رویکردی در سیاستگذاری‌ها همچنان دامنگیر کشور بوده است. درواقع حلالیت‌طلبی عبدالرضا داوری، مشاور پیشین محمود احمدی‌نژاد از محمدجواد ظریف بهانه‌ای شد تا بار دیگر به گذشته برگردیم و مروری داشته باشیم بر صدمات و پیامدهایی که منافع جناحی و فردی بر کشور و آینده جامعه ایرانی وارد کرده است.

عبدالرضا داوری مشاور رسانه‌ای پیشین محمود احمدی‌نژاد در توئیتی نوشت: «امروز وقتی هنگام تخلیه آب اطراف ریه، سوزن ۵ سانتی را بدون بی‌حسی از پشت قفسه به بدنم فرو می‌کردند و دچار کمپلکس درد و تنگی نفس و... می‌شدم، فکر کردم از چه کسی باید حلالیت بطلبم، جز جواد ظریف که در اوج خدماتش برای توسعه ایران، ناجوانمردانه بر او زخم زدم و بارش کردم. امیدوارم حلالم کند.» در همین رابطه محمدجواد ظریف نیز در واکنش به توئیت داوری نوشت: «سلام بر شما از خداوند بزرگ تندرستی و سربلندی شما را خواهانم.» این اقدام فارغ از آنکه از چه کسی سر زده، امری شایسته و قابل‌تقدیر است. اما پس از آن حملات و تهمت‌ها و هزینه‌هایی که در دوران وزارت ظریف در دولت روحانی، سیاست خارجی کشور را به چالش کشید و بیراه نیست اگر بگوییم همچنان منافع ملی به آن دچار و مبتلاست، چرا حالا یکی از آن تخریب‌کنندگان دیروز به این نتیجه رسیده که ظریف جزو دلسوزان این مرز و بوم بوده و در راستائی توسعه و عمرانی کشور گام برداشته است؟!

البته داستان حمله به وزیر خارجه پیشین از سوی برخی تندروها و جناح‌های سیاسی بحث امروز و دیروز نیست و این حملات عملا از همان زمان سکانداری ظریف راس دستگاه سیاست خارجی و تلاش برای به نتیجه رساندن مذاکرات هسته‌ای (برجام) آغاز شد. دشوار بتوان از یاد برد که روزگاری ظریف را تا سرحد خیانت به کشور مورد هجمه قرار می‌دادند؛ نمونه‌اش سریالی بود به نام «گاندو» که صداوسیما به مدت مدیدی هر شب روی آنتن می‌فرستاد؛ سریالی که انواع اتهامات را به اعضای تیم مذاکره‌کننده وارد می‌کرد. اما چه شد که منافع ملی فدای منافع جریانی و جناحی شد. آیا قوانین موضوعه ما در این زمینه قادر نبودند مانع چنین سوءاستفاده‌هایی از قدرت شوند؟! در این گزارش به بررسی این موضوع پرداخته و تلاش کردیم برای برخی از این پرسش‌ها، پاسخی درخور بیابیم.

«منافع ملی» یعنی حیثیت و ناموس یک ملت و دولت- که بر محور آن، هویت یک دولت شکل می‌گیرد. دولت‌ها در بستر زمین بازی قدرت که سیستم‌بین‌الملل گفته‌می‌شود در جهت تقویت منافع ملی اقدام به کنش می‌کنند و هر اقدامی باید لزوما هوشمند باشد تا منتج به تحکیم منافع ملی شود.

اما متاسفانه طی سال‌های گذشته اگر راهبردها و استراتژی‌های در تعارض منافع کشور، بر سیاست خارجی کشور حاکم نبود و منافع جریانی مقابل منافع کشور قرار نمی‌گرفت، چه‌بسا بسیاری از این گرفتاری‌هایی را که امروز درگیر آن هستیم، شاهد نبودیم؛ گرفتاری‌هایی که تمرکز را از توسعه کشور گرفته‌است.

فضای حاکم بر جریان‌های سیاسی کشور رابطه‌ای خصمانه و پادگفتمانی است که حتی به لایه‌های زیرین و سطوح پایین بوروکراتیک جامعه نیز رسوخ کرده است. تا جایی که به حذف و دلسردی و انزوای بسیاری از نخبگان و نیروهای توانمند جامعه منجر شده است. همه اینها ریشه در بازی وارونه جریانی و جناحی است که سال‌ها در این مملکت به جریان افتاده و اثرات مخرب جبران‌ناپذیری به بار آورده است.

اما چنین تعارضی در سیاستگذاری‌های ما چه تبعاتی را به‌دنبال دارد و چه تاثیراتی بر جایگاه ایران در جامعه بین‌المللی و توافقات جهانی خواهد داشت.

مهدی مطهرنیا استاد دانشگاه و فعال حوزه سیاست خارجی در این رابطه به «جهان‌صنعت» می‌گوید: «آنچه باید به آن توجه داشت، گزاره‌ای است که ۳ دهه است بر آن پافشاری می‌کنیم و آن این است که دنیای سیاست و دنیای سادگی‌های بسیار پیچیده و پیچیدگی‌های بسیار ساده است. اگر بخواهیم در رابطه با آنچه در صحنه سیاست است، سخن بگوییم باید به این نکته توجه داشته باشیم که جهان سیاست صحنه نبرد قدرت است؛ که در آن عده‌ای به دنبال کسب قدرت و گروهی هم به دنبال حفظ آن هستند. در نهایت آنان که قدرت فائقه را دارند، به دنبال کسب فزون‌تر آن در قالب جایگاه بهتری هستند.»

این استاد دانشگاه ادامه می‌دهد: «دنیای سیاست دنیای بسیار ساده‌ای است و فرد هرآنچه که انجام می‌دهد و خود و جایگاهش را در این نبرد قدرت به منصه‌ظهور می‌رساند، در واقع به‌دنبال قدرت است. چراکه سیاست در نهایت بر مفهوم قدرت تمرکز و بنیان می‌پذیرد. سیاست به صحن حیات اجتماعی بشر ملزم است. اگرچه فرد در عرصه فردی، زندگی خانوادگی و در عرصه جماعت‌های گوناگون به سیاست نیازمند است و نمی‌توان سیاست را در آن نادیده گرفت. اما فرد در درون اجتماع بزرگ‌تر به عنوان جامعه ملی، بیشتر سیاست را آشکارا و آن را در صحن عمومی مورد مطاله قرار می‌دهد.» او با بیان اینکه آدمی با ویژگی‌های منحصربه‌فرد خود از منظر انسانی وارد صحن عمومی جامعه و بهره‌برداری از سیاست در راستای کسب منفعت بیشتر برای خود شود، می‌گوید: «این امر دنیای سیاست را از سادگی به پیچیدگی ناشی از زیرکی، هوش، فریب، سالوس، ریا و همه منطق‌های قابل استفاده در بهره‌برداری از این ویژگی‌ها در مسیر قدرت قرار می‌دهد. لذا سیاست بسیار پیچیده می‌شود چراکه بازیگری بسیار پیچیده دارد. در عرصه سیاست داخلی و خارجی افراد سیاسی در قالب جمع، جمعیت و جماعت‌های گوناگون رسمی و غیررسمی در پایگاه احزاب خواهان قدرت در اریکه حکومت هستند. یعنی احزاب و جمعیت خواهان به‌دست گرفتن قدرت در عرصه جامعه ملی در صحن عمومی اجتماع هستند. آنگاه به جای منفعت عموم و منافع ملی و در نظر گرفتن یک ملت برای رسیدن به هدف‌های از پیش تعیین‌شده قدرت کسب می‌کنند.» مطهرنیا اضافه می‌کند: «بنابراین در آن عرصه منفعت فردی، جمعیتی و جماعتی و حزبی خود را بر منفعت ملی اولویت می‌بخشد و پیچیدگی رفتاری و ابهام کنشی خود را به میدان می‌آورد. رفتارها و اقدام‌هایی را انجام می‌دهد که طرف مقابل را هدف می‌گیرد. یعنی در مسیر تخریب طرف مقابل، معطوف به گفتار، رفتار و کرداری معطوف می‌شود که منافع ملی را نمی‌بینند. بلکه منافع شخصی و گروهی را بر راس می‌نشاند و برای رسیدن به آن‌ها، زمینه‌هایی را برمی‌سازد که به تخریب طرف مقابل منجر می‌شود. اینجا دیگر نه اخلاق سیاسی وجود دارد که دارای ویژگی‌های مدرن شده باشد، نه دین، آیین و مروتی به میدان می‌آید. اگر هم از ارزش و اصول سخنی گفته می‌شود پوششی است برای پنهان نگه‌داشتن این جریان فردگرایی یا خودمحوری و جناح‌محوری. اینجاست که در کشورهای پیشرفته برای کنترل این سمت‌گیری سیاسی قوانین سخت ایجاد می‌کنند. چراکه به فرد در نهایت اعتمادی نیست بلکه باید قوانین افراد را از تمسک به رفتارها و کنش‌های تخریب‌کننده اهداف ملی بازدارد. اکنون به عینه می‌بینیم این معنا در ایران فراوان است.» او می‌افزاید: «مدعیان سیاست در ایران از منظر قرائت رسمی به‌خاطر خدا و انجام تکلیف به میدان سیاست می‌آیند. از اصول و ارزش‌های شرعی و ضوابط قانونی مندرج در قانون اساسی و قوانین موضوعه سخن می‌گویند. تلاش دارند چهره‌ای خدمتگزار از خود بر مبنای شریعت و قوانین ترسیم کنند.

اما در میدان عمل؛ اختلاس، ارتشاء تنازع، حذف شخصیتی، گسترش اتهام به یکدیگر سفره‌های رنگین حذف نیرو از بیت‌المال و سوءاستفاده از جایگاه‌های جناحی، حزبی و رسمی در قالب کشورداری کم دیده نمی‌شود.»

این استاد دانشگاه با اشاره به تحزب در ایران خاطرنشان می‌کند: در واقع دوحزبی‌شدن در قالب جناح‌های متعارض منجر به لو دادن اعضای یک جماعت جبهه توسط جبهه مقابل می‌شود. از یک طرف این به نفع مردم تمام می‌شود که از طریق تنازع بقاء دوجبهه با یکدیگر به اخبار پشت پرده دست پیدا کنند.

در ایران دهه ۸۰ کوشش شد در انتخابات ۱۳۸۴ رودررویی دوگانه جناح‌های سیاسی، در راستای کنترل این موضوع به حداقل سه جناح تبدیل شود؛ اصولگرایان، اصلاح‌طلبان و اعتدالیون. اما در عمل باز جبهه اصولگرا و اصلاح‌طلب یا انقلابی و لیبرال خود را به نمایش گذاشتند. بدین ترتیب ما شاهد درز اخبار متفاوتی از هر دو جریان در جامعه بودیم. به گونه‌ای که سال ۱۳۹۶ به بعد مردم از هر دو جریان عبور کردند که این عبور همچنان ادامه دارد. اما مبرهن شدن بسیاری از این زوایا در بستر موضع‌گیری مردم منجر می‌شود که بعضی از شخصیت‌ها با نگاه به گذشته اعمال خود، برای پاسخگویی به وجدان درونی خویش و بیدار شدن وجدان سیاسی مردم به اذعان به موارد دست یابند که منجر به ماجرایی مانند توئیت جناب داوری و پاسخ آقای محمدجواد ظریف می‌شود از این نمونه در آینده کم نخواهیم داشت.

«جهان‌صنعت» از الزامات اصلاح تبصره ۱۲ بودجه در بهارستان گزارش می‌دهد

تراژدی حقوق و تورم

افزایش ۲۰ درصدی حقوق کارکنان همسو با تورم و هزینه‌های معیشتی خانوار نیست

گروه اقتصادی- موضوع افزایش ۲۰ درصدی حقوق کارکنان دولتی که در تبصره ۱۲ لایحه بودجه سال آینده به آن اشاره شده روی میز نقد کارشناسان قرار گرفته است. دولت در بودجه پیشنهادی خود حداقل حقوق کارکنان دولتی را برابر با ۷ میلیون تومان در نظر گرفته که از نگاه کارشناسان این عدد همسو با نرخ تورم و هزینه‌های معیشتی خانوار نیست. به نظر می‌رسد دو نقد جدی به رویکرد دولت در تدوین بودجه ۱۴۰۲ وارد است؛ نخست آنکه سقف هزینه‌های دولت برای سال آینده با رشد ۴۶ درصدی همراه شده است. این در حالی است که احتمالات در خصوص تحقق منابع درآمدی پیش‌بینی‌شده دولت همواره با چاشنی تردید همراه است. در این زمینه تحریم‌ها و رکود اقتصادی را می‌توان دست‌اندازهای تحقق درآمدهای نفتی و مالیاتی دولت در سال آینده دانست. نکته دوم اینکه نرخ تورم براساس اعلام نهادهای رسمی به ۴۵ درصد در پایان ۹ماهه امسال رسیده که به گواه کارشناسان تداوم روند افزایشی آن دور از انتظار نیست. در این شرایط می‌توان گفت که عقب‌ماندگی مزد کارمندان از تورم ۲۵ درصد است که در صورت افزایش تورم این شکاف بیشتر نیز خواهد شد. هرچند رییس سازمان برنامه‌وبودجه از برنامه‌ریزی دولت برای مهار تورم خبر داده، اما ناکامی سیاستگذار در توقف رشد قیمت کالاها طی یک سال اخیر ضرورت اصلاح اعداد تبصره ۱۲ بودجه برای ترمیم قدرت خرید کارمندان را آشکار می‌کند.

■ مزد به دنبال تورم

بعد از هفته‌ها انتظار، دولت سیزدهم در روز ۲۱ دی‌ماه سند دخل و خرج سال آینده کشور را تقدیم بهارستان کرد. هرچند تغییر نوینی در شیوه بودجه‌ریزی دولت دیده نمی‌شود و افزایش هزینه‌ها و پیش‌بینی درآمدهای موهوم همچنان پای ثابت این لایحه است، اما موضوع افزایش حقوق کارکنان تنها در این چند روز انتقادات زیادی را متوجه دولت سیزدهم کرده است. براساس تبصره ۱۲ لایحه بودجه سال ۱۴۰۲، متوسط افزایش حقوق کارکنان دولتی در سال آینده ۲۰ درصد لحاظ شده با قید این فوریت که درصد افزایش حقوق برای طبقات پایین‌تر بیشتر از رقم اعلامی باشد. مطابق این تبصره بودجه، رقم حداقل حقوق کارمندان دولتی ۷ میلیون تومان و حداقل دریافتی بازنشستگان نیز ۶ میلیون و ۳۰۰ هزار تومان در نظر گرفته شده است. همچنین این تبصره قانونی، پرداخت متوسط حقوق به همه کارکنان و بازنشستگان را تحت هر عنوانی تا سقف ۵۰ میلیون تومان مجاز دانسته و پرداخت بیشتر از آن تحت هر عنوانی را ممنوع کرده است. دولت معافیت مالیاتی حقوق را نیز تا هفت میلیون تومان که معادل درآمد سالانه ۸۴ میلیون تومان است، تعیین کرده است. با در نظر گرفتن متوسط ۲۰ درصدی برای افزایش حقوق کارمندان دولتی به عقب‌ماندگی ۲۵ درصدی آن با نرخ تورم می‌رسیم، موضوعی که یا از نگاه سیاستگذار دور مانده یا حجم بالای هزینه‌های بودجه اجازه تصمیم‌گیری درست در زمینه ترمیم مزد همسو با تورم را نداده است.

بررسی‌ها نشان می‌دهد که عقب‌ماندگی دستمزد از تورم به موضوعی عادی در سال‌های گذشته تبدیل شده است. در حقیقت در همه لوایحی که دولت‌ها ارائه داده‌اند هیچ گاه میزان افزایش دستمزد متناسب و همسو با نرخ تورم نبوده است. مصداق بارز این مساله را در بودجه ۱۴۰۱ دولت دیدیم. سیاستگذار در بودجه تقدیمی خود به مجلس سقف افزایش مزد را ۱۰ درصد در نظر گرفته بود. این در حالی است که در زمان ارائه بودجه ۱۴۰۱ به مجلس (آذرماه ۱۴۰۰) نرخ تورم برابر با ۴۳/۴ درصد بود. به این ترتیب دولت سیزدهم اولین بودجه خود را با شکاف ۳۳/۳ درصدی مزد و تورم بست. نکته قابل توجه آنکه آهنگ تند افزایش قیمت کالاهای معیشتی به ویژه پس از حذف دلار ۴۲۰۰ تومانی در نهایت دولت را ناچار کرد که در نیمه دوم امسال تصمیم به ترمیم دوباره حقوق کارکنان دولتی بگیرد. اما دولت سیزدهم دومین بودجه خود را نیز با حفظ شکاف مزد و تورم راهی بهارستان کرده است. هرچند این شکاف در بودجه امسال به ۲۵ درصد رسیده اما افزایش نرخ تورم طبق پیش‌بینی کارشناسان به معنای افزایش فاصله مزد از تورم است.

■ دور باطل کاهش هزینه‌های مازاد

یکی از انتقاداتی که متوجه دولت است بی‌توجهی به موضوع حذف هزینه‌های مازاد است. اگرچه پرداخت حقوق و دستمزد کارمندان و بازنشستگان حدود ۸۰ درصد از هزینه‌های بودجه را شامل می‌شود، اما سیاستگذار برنامه‌ای برای حذف یا کاهش هزینه‌های غیرضروری خود ندارد. در همین راستا نیز می‌توان به رشد ۴۶ درصدی هزینه‌های دولت در بودجه سال آینده اشاره کرد. در حقیقت در لایحه بودجه ۱۴۰۲ دولت، هزینه‌های عمومی دولت از ۹۹۹ هزار میلیارد تومان به ۱۴۵۴ هزار میلیارد تومان رسیده که بیانگر رشد ۴۶ درصدی آن است. نکته مهم‌تر آنکه این میزان افزایش در هزینه‌های دولت در حالی است که احتمال تحقق درآمدهای پیش‌بینی‌شده دولت (همچون سال‌های گذشته) با تردید همراه است. برای مثال دولت پیش‌بینی کرده که سال آینده ۱/۴ میلیون بشکه نفت در روز با قیمت ۸۵ دلار بفروشد این در حالی است که هنوز سازوکاری برای رفع تحریم‌ها اندیشیده نشده و پیش‌بینی‌ها از قیمت جهانی نفت نیز کاهشی است. از سوی دیگر دولت درآمد ۸۳۸ هزار میلیارد تومانی از محل مالیات پیش‌بینی کرده (با رشد ۵۹ درصدی نسبت به سال گذشته) که به نظر کارشناسان اقتصاد ایران توان پرداخت این میزان مالیات را ندارد. تنها با نگاهی به این دو منبع درآمدی می‌توان فهمید که میزان درآمدزایی دولت در بودجه سال آینده طبق انتظار نخواهد بود. با این وجود دولت همچنان هزینه‌هایش را بر مدار رشد قرار داده است.

هرچند بودجه در مرحله نقد و بررسی مجلس قرار دارد و امکان اصلاح برخی از اعداد و ارقام آن از سوی بهارستانی‌ها وجود خواهد داشت اما پرسش اساسی این است که آیا اصلاح تبصره ۱۲ بودجه به معنای چند درصد رشد در متوسط افزایش دستمزدها خواهد بود؟ دولت بر این باور است که توان افزایش بیشتر دستمزدها را ندارد و چنانچه بخواهد بیش از این دریافتی کارکنان را بالا ببرد ناچار است پایه پولی را بالا ببرد. بر همین اساس نیز سیاستگذار از برنامه‌ریزی خود برای کنترل نرخ تورم خبر داده است. این موضوعی است که مسعود میرکاظمی، رییس سازمان برنامه‌وبودجه به آن اشاره کرده و گفته: «سال ۱۴۰۰ تورم را با ۵۹ درصد تحویل گرفتیم، اما به تدریج تا پایان سال به طور قابل توجهی کاهش پیدا کرد. امسال یکسری اصلاحات از جمله اصلاحات ارز ترجیحی را داشتیم، ۵۷ درصد به حقوق کارگران اضافه شد و نیز سایر اتفاقات اصلاحی که در ساختار اقتصادی کشور رخ داد، با این حال تورم به عدد ۴۰ درصد رسید. یعنی از زمانی که دولت سیزدهم تحویل گرفته شد، تورم ۱۹ درصد کاهش پیدا کرد. این روند کاهش را مدیریت می‌کنیم تا به تدریج ادامه یابد و امیدواریم سال آینده نیز این روند کاهشی تداوم داشته باشد.»

■ مهار تورم، ادعا یا واقعیت؟

مسعود میرکاظمی در مورد نسبت افزایش ۲۰ درصدی حقوق کارمندان با تورم ۴۰ درصدی نیز گفته: «در سال‌های گذشته نیز به همین ترتیب بوده است. دو راه‌حل در این مورد وجود دارد. شما گاهی وقت‌ها با یک منابع ناپایدار حقوق‌ها را افزایش می‌دهید و پرداخت هم می‌کنید، یعنی به نوعی از یک طرف به مردم پرداخت می‌کنید و از طرف دیگر از جیب مردم خارج می‌کنید. این به نفع مردم نیست. اما می‌شود ظرف دو سال تورم را به یک عدد منطقی رساند؛ یعنی به سمت یک رقمی شدن حرکت کنیم. این روند را از سال گذشته شروع کردیم. اما اتفاقاتی افتاد، اصلاحات اقتصادی صورت گرفت که قانونی هم بود و باید انجام می‌شد. اگر روند قبلی را ادامه می‌دادیم امروز مجبور می‌شدیم پایه پولی را افزایش دهیم که این موضوع تورم سنگینی را بر مردم تحمیل می‌کرد. ولی با اصلاحاتی که انجام شد این موضوع مدیریت شد و این امر به عنوان یکی از ریشه‌های افزایش نقدینگی مهار شده و سال آینده این مشکلات را کمتر خواهیم داشت.» اما آیا به راستی تیر سیاستگذاری دولت برای مهار تورم به هدف خواهد خورد؟

واقعیت‌ها نشان می‌دهند که برخلاف ادعای مقامات دولت سیزدهم، نرخ تورم در یک سال و نیم گذشته روند کاهشی نداشته است و کالاها و اقلام ضروری چند برابر قیمت‌های سال گذشته به دست مصرف‌کننده می‌رسد. نکته مهم‌تر اینکه روند افزایش قیمت‌ها در این مدت هیچ‌گاه توقف نداشته و خانوارها برای تهیه ضروری‌ترین اقلام مصرفی خود هر ماه هزینه‌های بیشتری را نسبت به ماه‌های قبلی پرداخت کرده‌اند. این موضوعی است که در آمارهای رسمی نیز به آن اشاره شده است به طوری که براساس اعلام مرکز آمار، نرخ تورم سالانه در پایان ۹ ماهه امسال به ۴۵ درصد رسیده که این نرخ برای اقلام خوراکی حدود ۶۵ درصد است. اگر تورم ۶۵ درصدی کالاهای خوراکی را مد نظر قرار دهیم به این نتیجه می‌رسیم که مزد کارکنان با رشد ۲۰ درصد، ۴۵ درصد از نرخ تورم پایین‌تر است. به نظر می‌رسد یا نمایندگان مجلس در زمان بررسی لایحه بودجه باید اصلاح تبصره ۱۲ بودجه را به دولت تکلیف کنند یا سیاستگذار راهکار اساسی برای عبور از پیک‌های تورمی ارائه دهد. در غیر این صورت و طبق پیش‌بینی کارشناسان روند افزایش قیمت‌ها تداوم خواهد داشت که در این حالت با افزایش شکاف مزد از تورم شاهد سقوط خانوارهای بیشتر به زیر خط فقر و از بین رفتن کامل طبقه متوسط درآمدی خواهیم بود.

دیدگاه

مرتضی افقه در گفت‌وگو با «جهان‌صنعت»:

دولت هزینه‌های بی‌تدبیری خود را از جیب مردم برداشت می‌کند

مرتضی افقه، اقتصاددان و عضو هیات علمی دانشگاه شهیدچمران اهواز در گفت‌وگو با «جهان‌صنعت» گفت: دولت زیر بار راهکارهایی که باعث کاهش فشار به مردم و جامعه شود نمی‌رود و در نتیجه بودجه را با افزایش قابل توجه هزینه‌های مازاد تقدیم مجلس کرده است.

وی اظهار کرد: راهکار اصلی برای کاهش فشار به معیشت و قدرت خرید جامعه این است که دولت هزینه‌های مازاد خود را کاهش دهد یا حذف کند تا جلوی افزایش کسری بودجه را بگیرد. اما نکته قابل توجه این است که هزینه‌های دولت در بودجه ۴۶ درصد و تقریبا به اندازه نرخ تورم بالا برده است اما حقوق و دستمزد کارکنان را تنها ۲۰ درصد بالا برده است. به این ترتیب دولت نسبت به افزایش دستمزد کارکنان متناسب با نرخ تورم بی‌اعتنایی کرده است.

افقه ادامه داد: این بهانه خوبی نیست که رییس سازمان برنامه‌وبودجه با این ادعا که دولت تورم را کاهش می‌دهد میزان افزایش حقوق را در بودجه بسیار پایین‌تر از نرخ تورم در نظر گرفته است. واقعیت این است مردم و جامعه هزینه‌های مازاد دولت (که تمایلی به کاهش آن وجود ندارد) را پرداخت می‌کنند این در حالی است که برخلاف وعده دولتی‌ها مبنی بر کاهش تورم، سفره معیشتی آنان بسیار کوچک شده است. وی در خصوص راهکارهای پیشنهادی برای پر کردن شکاف تورم و حقوق کارمندان گفت: واقعیت این است که هیچ نشانه‌ای دال بر اینکه دولت بخواهد مشکل اصلی اقتصاد را که عدم فروش نفت و تحریم‌هاست دیده نمی‌شود که به دلیل اصلی افزایش فشار بر معیشت خانوار تبدیل شده است. دولت به طور شفاف اعلام نمی‌کند که آیا قرار است تا ابد در شرایط تحریمی قرار داشته باشیم یا قرار است سازوکاری برای رفع تنش‌های سیاسی اندیشیده شود؟

این اقتصاددان افزود: اگر تحریم‌ها باقی بماند دولت باید به مردم و جامعه بگوید که فشارهای معیشتی ادامه خواهد داشت. هرچند حجم فشارهای معیشتی آنقدر زیاد است که معلوم نیست مردم زیر بار فشارهای بیشتر خواهند رفت یا خیر. در هر صورت یکی از راه‌حل‌های کوتاه‌مدت برای عبور از شرایط سخت کنونی این است که مردم و جامعه نیز بپذیرند که برای مدتی فشارهای معیشتی را تحمل کنند.

به باور وی، راهکار میان‌مدت و بلندمدت برای پر کردن شکاف تورم و مزد نیز این است که دولت به سمت کاهش هزینه‌ها برود تا دچار کسری بودجه نشود، در غیر این صورت و طبق گفته رییس سازمان برنامه‌وبودجه، هزینه کسری بودجه با افزایش نقدینگی از جیب مردم جبران خواهد شد. در مجموع باید گفت که دولت با این شیوه بودجه‌نویسی در حقیقت هزینه‌های بی‌کفایتی، بی‌تدبیری و بهره‌وری پایین خود را از جیب مردم برداشت می‌کند که به معنای کوچک شدن سفره معیشتی آنهاست.

نمایه

۵ دلیل بهبود وضعیت کسری در بودجه ۱۴۰۲

دولت در سال بعد ضمن مجهز شدن به ابزارهای جدیدی مثل حساب واحد خزانه، لایحه بودجه ۱۴۰۲ را به گونه‌ای تنظیم کرده که امکان وصول درآمدها و کنترل هزینه‌ها نسبت به سال‌های گذشته بیشتر شده است.

به گزارش تسنیم، لایحه بودجه در آخرین روز کاری هفته قبل از طرف رییس دولت به مجلس شورای اسلامی ارائه شد، برخی از کارشناسان اقتصادی معتقدند به جز افزایش ۶۰ درصدی درآمدهای مالیاتی، لایحه بودجه سال ۱۴۰۲ تفاوت چندانی با بودجه ۱۴۰۱ نداشته اما دیگر کارشناسان معتقدند بودجه به صورت انقباضی‌تر بسته شده و افزایش ۱۰۰ درصدی فروش اوراق دولتی و رشد محدود درآمدها از محل صادرات نفت و فرآورده‌های نفتی دلیل صحت این موضوع است.

بر اساس لایحه بودجه سال ۱۴۰۲ درآمدهای عمومی نسبت به بودجه سال جاری ۴۰ درصد افزایش داشته و به ۹۷۸ هزار میلیارد تومان رسیده است. همچنین منابع حاصل از واگذاری دارایی‌های سرمایه‌ای نسبت به بودجه ۱۴۰۱، ۳۸ درصد افزایش یافته است. اعتبارات تملک دارایی‌های سرمایه‌ای ۳۲۷ هزار میلیارد تومان پیش‌بینی شده است که حدود ۲۶ درصد افزایش یافته است. در این بین سهم مالیات ۸۲۶ هزار میلیارد تومان در نظر گرفته شده است، بنابراین سهم مالیات در بودجه عمومی دولت برابر ۷۲ درصد خواهد بود.

در بودجه سال ۱۴۰۱ کل درآمدهای مالیاتی ۴۵۴ هزار میلیارد تومان و درآمدهای حاصل از فروش نفت، گاز و میعانات گازی ۵۱۹ هزار میلیارد تومان در نظر گرفته شده بود. اما در لایحه بودجه سال ۱۴۰۲، درآمدهای مالیاتی ۷۰۰ هزار میلیارد تومان و درآمدهای حاصل از فروش نفت، گاز و میعانات گازی ۶۰۳ هزار و ۸۰۷ میلیارد تومان تعیین شده است. بر این اساس درآمدهای مالیاتی در بودجه سال آینده ۱۵/۹ درصد بیشتر از درآمدهای نفتی است.

میزان درآمدهای مالیاتی در بودجه سال آینده معادل ۷۰۰ هزار میلیارد تومان است که نسبت به بودجه سال ۱۴۰۱ معادل ۵۴ درصد افزایش نشان می‌دهد. براساس لایحه بودجه سال ۱۴۰۲، میزان درآمدهای مالیاتی با ۵۴ درصد افزایش به ۷۰۰ هزار میلیارد تومان رسیده که این رقم معادل ۳۵/۵ درصد از کل درآمدهای بودجه عمومی کشور است که ۳ درصد بیشتر از سهم این پایه درآمدی از بودجه ۱۴۰۱ است.

در خصوص تفاوت‌های ماهیتی دو لایحه بودجه ۱۴۰۲ و قانون بودجه ۱۴۰۱ نکات زیر قابل توجه است.

■ عبور از اصلاحات اقتصادی و فصل تثبیت تورم در ۱۴۰۲

امسال برخی اصلاحات از جمله اصلاحات ارز ترجیحی در ابتدای سال اعمال شد که به خود خودی یک اثر بیرونی قابل توجه بر پیکره اقتصاد داشته است. از سوی دیگر ۵۷ درصد به حقوق کارگران اضافه شد و نیز سایر اتفاقات اصلاحی که در ساختار اقتصادی کشور رخ داد؛ این تغییرات منجر به تشدید نسبی وضعیت تورمی اقتصاد در سال جاری شده که پیش‌بینی می‌شود در سال آتی دولت وضعیت بسیار متعادل‌تری برای وصول درآمدها و کنترل هزینه‌ها داشته باشد.

■ وضعیت پرچالش پرداخت‌ها در بودجه ۱۴۰۱

پرداخت بدهی رتبه‌بندی معلمان، پاداش بازنشستگان، حق و حقوق پرستاران و ۱۰ درصد افزایش حقوق همگی انجام شده، در عین حال که یارانه نقدی هم هر ماه پرداخت می‌شود و این هزینه‌ها بدون استقراض انجام شده است. منابع و مصارف در دولت به گونه‌ای تنظیم شده که کمترین مغایرت را دارد و این موضوع کم‌نظیر بوده است.

البته باید به این نکته توجه داشت که با این تحولات تورم به عدد ۴۰ درصد رسید، یعنی از زمانی که دولت سیزدهم تحویل گرفته شد، تورم ۱۹ درصد کاهش پیدا کرد. در همین خصوص میرکاظمی رییس سازمان برنامه و بودجه با تاکید بر تداوم مسیر کاهش تورم گفت: این روند کاهش را مدیریت می‌کنیم تا به تدریج ادامه یابد و امیدواریم سال آینده نیز این روند کاهشی تداوم داشته باشد.

■ تکمیل ابزار مهم «حساب واحد خزانه» برای سال ۱۴۰۲

طبق قانون بودجه ۱۴۰۱ تمامی دستگاه‌های اجرایی موظف بودند تا پایان خرداد ماه حساب‌های فرعی خود را نزد سایر بانک‌ها مسدود کنند؛ دولت سیزدهم اجرای حساب واحد خزانه را در دستور کار خود قرار داده است، اما در سال جاری برخی نهادها نظیر دانشگاه‌های علوم پزشکی و شرکت‌های نفتی از اجرای این دستور سر باز می‌زنند. این مقاومت در مقابل اجرای قانون، باید توسط مسوولان دولت و دستگاه‌های نظارتی پاسخ داده شود تا قانون هرچه سریع‌تر اجرایی شود. بر این اساس پیش‌بینی می‌شود ابزار حساب واحد خزانه در سال بعد به طور کامل در اختیار دولت قرار گیرد و از این طریق یک منبع مطمئن برای مدیریت هزینه‌ها و درآمدها در اختیار مجموعه خزانه‌داری و وزارت اقتصاد قرار خواهد گرفت. وزیر اقتصاد در این خصوص گفته است، از خزانه‌دار کل کشور خواسته‌ام که هر یک از دستگاه‌های اجرایی کشور یا دانشگاه‌ها، اگر تا پایان دی ماه مصوبه هیات وزیران را اجرایی نکنند، در خدماتی که خزانه‌داری کل کشور باید به دستگاه‌های مربوطه بدهد، تجدیدنظر کند. گفتنی است، با توجه به بررسی‌های انجام‌شده همواره بیش از ۲۰۰ هزار میلیارد تومان منابع در حساب واحد خزانه وجود دارد. در این بین اما مساله اساسی تسویه مجدد برداشت‌های احتمالی از سوی دولت است که اگر به درستی انجام نشود می‌تواند منجر به کسری بودجه شود.

■ افزایش منطقی ۲۰ درصدی برای حقوق کارکنان و بازنشستگان دولت

درباره افزایش ۲۰ درصدی حقوق کارمندان با وجود تورم ۴۰ درصدی باید در وهله اول به این نکته توجه داشت که در سال‌های گذشته نیز به روال همین ترتیب بوده است. دو راه‌حل در این مورد وجود دارد، گاهی وقت‌ها با یک منابع ناپایدار حقوق‌ها را افزایش داده و پرداخت مرتبط با آن را صورت می‌دهد، به نوعی از یک طرف به مردم افزایش حقوق را متناسب با تورم لحاظ می‌کنید و از طرف دیگر از جیب مردم خارج می‌کنید، این به نفع مردم نیست. اگر روند قبلی را ادامه می‌دادیم امروز مجبور می‌شدیم پایه پولی را افزایش دهیم که این موضوع تورم سنگینی را بر مردم تحمیل می‌کرد. با اصلاحاتی که انجام شد این موضوع مدیریت شد و این امر به عنوان یکی از ریشه‌های افزایش نقدینگی مهار شده و سال آینده این مشکلات را کمتر خواهیم داشت.

برداشتن نسبی تسهیلات تکلیفی از روی دوش بانک‌ها

یکی از عوامل افزایش نقدینگی و بروز تورم در کشور، تکالیفی است که بر دوش بانک‌ها گذاشته می‌شد و چنین ظرفیتی وجود نداشت که در نتیجه موجب اضافه برداشت می‌شد. در صورت تعیین تکالیف بانک‌ها توسط دولت و تامین نیازها، افزایش نقدینگی نخواهیم داشت.

■ تاکید دولت روی انضباط مالی

در بودجه ۱۴۰۲ فروش دارایی‌های سرمایه‌ای و مالیات بر درآمدها دقیق محاسبه شده و مصارف هم واقعی در نظر گرفته شده است، دولت رعایت منابع و مصارف و واقعی بودن آنها را دنبال می‌کند تا کمترین مغایرت را در بودجه داشته باشد.

خبر

خاندوزی اعلام کرد

تایید دلار ۲۳ هزار تومانی در بودجه ۱۴۰۲

خبر آنلاین- وزیر اقتصاد ضمن تایید نرخ محاسباتی ۲۳۰۰۰ تومانی در لایحه بودجه ۱۴۰۲ دولت، به سیاست جدید بانک مرکزی در خصوص تثبیت نرخ سامانه نیما واکنش نشان داد.

حدود سه هفته قبل و در روزهای پایانی آذر ماه گزارشی از سوی تسنیم منتشر شد که در آن جزئیات مهمی از لایحه بودجه ۱۴۰۲ دولت درج شده بود. در آن گزارش نرخ دلار محاسباتی در لایحه دولت ۲۳ هزار تومان ذکر شده بود. این درحالی است که پس از ارائه لایحه اولیه دولت به مجلس برخی نمایندگان عضو کمیسیون برنامه و بودجه به اشتباه با تکذیب دلار ۲۳ هزار تومانی در بودجه بحث دلار ۲۶ هزار تومانی را مطرح کردند.

ظاهرا سازمان برنامه و بودجه در ابتدا پیشنهاد دلار ۲۶ هزار تومانی را مطرح کرده بود که در نهایت در زمان بررسی در هیات دولت نرخ دلار ۲۳ هزار تومان لحاظ شد. بر این اساس درآمدهای نفتی دولت در بودجه ۱۴۰۲ بالغ بر ۶۰۰ هزار میلیارد تومان است.

در همین خصوص احسان خاندوزی با اشاره به اینکه نرخ دلار محاسباتی در لایحه بودجه سال آینده ۲۳ هزار تومان است، گفت: آنچه که دولت در لایحه بودجه برای نرخ محاسباتی ارز برای محاسبات ارزش گمرکی کالاها پیشنهاد کرده، ۲۳ هزار تومان برای هر دلار است.

وزیر اقتصاد همچنین در خصوص آخرین وضعیت سیاست جدید ارزی دولت و بانک مرکزی و تثبیت نرخ نیما در ۲۸۵۰۰ تومانی، ضمن رد اختلاف‌نظر با تیم جدید بانک مرکزی در خصوص سیاست‌های جدید ارزی، گفت: سیاست جدید ارزی با قوت توسط بانک مرکزی دنبال شده و به زودی نتایج آن برای اقتصاد ایران نمایان خواهد شد.

نماینده سابق مجلس

درآمد حاصل از فروش نفت بستگی به روابط ما با دنیا دارد

ایلنا- نماینده سابق مجلس گفت: درآمد حاصل از فروش ۱/۴ میلیون بشکه نفت بستگی به روابط ما با دنیا دارد، اگر روابط ما با دنیا به همین شکل پیش برود حتما این رقم محقق نمی‌شود.

هدایت‌الله خادمی در ارزیابی تحقق رقم ۱/۴ میلیون بشکه‌ای فروش نفت در لایحه بودجه ۱۴۰۲ اظهار داشت: در شرایط فعلی نوشتن بودجه‌ای که ۸۰ درصد درست از آب در بیاید واقعا سخت است و مطمئنا آنچه نوشته می‌شود تحقق پیدا نمی‌کند. وی افزود: برای تحقق بودجه ابتدا باید محل درآمدها را بدانیم. درآمد حاصل از فروش ۱/۴ میلیون بشکه نفت بستگی به روابط ما با دنیا دارد، اگر روابط ما با دنیا به همین شکل پیش برود حتما این رقم محقق نمی‌شود.

نماینده سابق مجلس با بیان اینکه مطمئنا نمی‌توانیم این میزان صادرات را داشته باشیم، گفت: در صورت عدم تحقق درآمدهای نفتی در پایان یا حتی اواسط سال با کسری بودجه مواجه می‌شویم.

وی تاکید کرد: وقتی چنین شرایطی داریم حتی اگر بخواهیم جهت ترغیب خریداران با تخفیف هم این حجم نفت را بفروشیم قیمت احتمالی ۸۵ دلار که برای فروش نفت در نظر گرفته‌ایم تحقق پیدا نمی‌کند بنابراین کسری خواهیم داشت و درآمدها محقق نخواهد شد. خادمی یادآور شد: در حال حاضر به لحاظ اقتصادی شرایط نایمن است بنابراین پیش‌بینی‌ها درست درنمی‌آید که بتوانیم بر اساس آن برنامه‌ریزی کنیم. وی خاطرنشان کرد: در صورتی که شرایط تغییر کند و روابط ما با دنیا بهتر شود تا بتوانیم صادرات نفت را در شرایط غیرتحریمی انجام دهیم، تحقق بودجه بر اساس رقم تعیین‌شده فروش نفت شدنی است در غیر این صورت با کسری بودجه مواجه خواهیم شد و شاید سال ۱۴۰۲ یکی از بدترین سال‌های اقتصادی کشور باشد و باید کمربندها را محکم ببندیم.

نماینده سابق مجلس گفت: در شرایط فعلی نوشتن بودجه‌ای که ۸۰ درصد درست از آب در بیاید واقعا سخت است و مطمئنا آنچه نوشته می‌شود تحقق پیدا نمی‌کند.

دبیر کانون بانک‌ها و موسسات اعتباری خصوصی:

بخشنامه حذف ضامن برای دریافت وام خرد ابلاغ نشده است

بازار- دبیر کانون بانک و موسسات اعتباری خصوصی گفت: بخشنامه حذف ضامن برای دریافت وام خرد به بانک‌ها ابلاغ نشده است.

محمدرضا جمشیدی گفت: طبق اعتبارسنجی در صورتی که وام‌گیرنده توان بازپرداخت وام را داشته باشد در این صورت ممکن است بانک‌ها وثیقه نگیرند و به همان قرارداد لازم‌الاجرایی که بین مشتری و بانک منعقد می‌شود، اکتفا کنند و حتی برای تسهیلات درشت هم بر اساس اعتبارسنجی می‌توان از وام‌گیرنده وثیقه‌ای درخواست نکرد.

جمشیدی درباره حذف ضامن از تسهیلات خرد بانکی گفت: هر شخصی برای بازپرداخت تسهیلاتی که از بانک می‌گیرد باید ضامن معرفی کند و بانک‌ها برای وصول اطمینان به اینکه بتوانند این قرض‌الحسنه‌ای که پرداخت می‌کنند به موقع بازپرداخت آن صورت بگیرد از ضامن استفاده می‌کنند و تاکنون هم بخشنامه حذف ضامن برای دریافت تسهیلات وام به بانک‌ها ابلاغ نشده است.

جمشیدی همچنین درباره جایگزین اعتبارسنجی برای بازپرداخت تسهیلات گفت: اعتبارسنجی یک بررسی است و هرگز نمی‌تواند این اعتبارسنجی تضمینی برای بازپرداخت تسهیلات شود. جمشیدی همچنین اضافه کرد: طبق اعتبارسنجی در صورتی که وام‌گیرنده توان بازپرداخت وام را داشته باشد در این صورت ممکن است بانک‌ها وثیقه نگیرند و به همان قرارداد لازم‌الاجرایی که بین مشتری و بانک منعقد می‌شود، اکتفا کنند و حتی برای تسهیلات درشت هم بر اساس اعتبارسنجی می‌توان از وام‌گیرنده وثیقه‌ای درخواست نکرد.

دبیر کانون بانک‌ها و موسسات اعتباری خصوصی در پایان گفت: در صورتی که متقاضی بتواند گواهی کسر از حقوق به بانک ارائه دهد در آن صورت هم دیگر نیازی به ضامن نیست و در صورت بدهی شخص از حقوقش کسر خواهد شد.

«جهان‌صنعت» گسترش همکاری نظامی میان کره‌جنوبی و عربستان را بررسی می‌کند

معنای اتحاد استراتژیک میان سئول و ریاض

«جهان‌صنعت»- محمدرضا ستاری

تعمیق روابط اقتصادی و سیاسی میان عربستان‌سعودی و کره‌جنوبی که در اواخر نوامبر (آبان‌ماه) در جریان نشست سران دو کشور در سئول صورت گرفت، نقطه اوج روابطی است که پس از دهه ۱۹۷۰ و در اوج جنگ سرد میان ریاض و سئول آغاز شده است.

در واقع در دهه ۱۹۷۰ میلادی کره‌جنوبی غول‌های صنعتی خودیعنی هیوندای‌وسامسونگ را به همراه ده شرکت و هزاران کارگر به عربستان سعودی فرستاد تا در پروژه‌های عظیم ساخت و ساز این کشور مشارکت داشته باشند. اما امروز پس از گذشت نیم‌قرن، دو کشور فراتر از دلارهای نفتی برای توسعه زیرساخت‌ها، وارد مشارکت‌های گسترده در صنایع الکترونیک، ارتباطات و صنایع نظامی با فناوری پیشرفته شده‌اند؛ به طوری که در سفر محمد بن‌سلمان ولیعهد عربستان به سئول و دیداری که وی با رییس‌جمهوری کره‌جنوبی داشت، دو کشور علاوه بر امضای ۳۰ میلیارد دلار قرارداد تجاری، متعهد شدند که به سمت مشارکت استراتژیک آینده‌محور حرکت کنند.

بنا بر گزارشی که میدل ایستای منتشر کرده، بیشتر گفت و گوها در سفر محمد بن‌سلمان به سئول با محوریت طرح ۲۰۳۰ عربستان به منظور تنوع بخشیدن به اقتصاد سعودی‌ها صورت گرفته است. از سوی دیگر قرار است کره‌ای‌ها نقش پررنگی در پروژه ۵۰۰ میلیارد دلاری شهر هوشمند نئوم در عربستان ایفا کنند.

به همین دلیل بود که قبل از سفر بن‌سلمان به سئول، شرکت‌های بزرگ کره‌ای ۲۶ قرارداد همکاری و یادداشت تفاهم برای این پروژه در زمینه ساخت‌وساز، پتروشیمی، داروسازی، کشاورزی و انرژی امضا کردند.

علاوه بر این کارشناسان معتقدند قراردادهای دو کشور شامل نقش کره‌جنوبی در ساخت اولین نیروگاه هسته‌ای در عربستان و افزایش انتقال فناوری‌های نظامی سئول به ریاض نیز خواهد بود.

■ **متحدان ناپایدار**

در همین راستا باید دید، دیدگاه ایالات‌متحده در خصوص افزایش سطح همکاری‌ها میان دو متحد خود در شرق آسیا و خاورمیانه چیست؟ می‌دانیم که اکنون روابط میان آمریکا و عربستان در زمینه‌هایی مانند حقوق بشر و رفتار مقامات ریاض در خصوص عدم توجه به کاهش تولید نفت دچار سردی شده است.

این در حالی است که انتخاب «یون» در کره‌جنوبی نیز در روابط میان سئول و واشنگتن تاثیر قابل ملاحظه‌ای داشته است. مقامات آمریکایی رییس‌جمهور فعلی کره‌جنوبی را فردی می‌دانند که حاضر به اعطای امتیازات بیشتر به کره‌شمالی و چین است. وی همچنین در سفر نانسی پلوسی رییس سابق کنگره آمریکا به سئول به وی بی‌اعتنایی کرده و حتی پس از دیدار کوتاه خود با بایدن در نیویورک، اعضای کنگره را احمق توصیف کرده است.

لازم به ذکر است ایالات‌متحده آمریکا در استراتژی امنیت ملی خود حساب ویژه‌ای روی اتحاد با کره و ژاپن در شرق آسیا باز کرده است. با این حال برخی کارشناسان معتقدند از آنجا که روابط کره و عربستان به سمت امنیت سوق پیدا می‌کند و سئول نیز در حال گسترش صنایع نظامی خود است، احتمال درگیری بر سر دامنه روابط دوجانبه آنها و تأثیر بالقوه صادرات کره بر فروش تسلیحات آمریکا وجود دارد. در واقع امروز یکی از عوامل رشد خیره‌کننده اقتصاد کره‌جنوبی، پیشرفت آنها در صادرات تسلیحات نظامی است. در ماه آگوست سال ۲۰۲۲، رییس‌جمهوری این کشور اعلام کرد که قصد دارد کشورش را به بالاترین رده پیمانکاران نظامی ارتقا دهد؛ امری که کره را در رقابت با سه صادرکننده اصلی تسلیحات نظامی یعنی آمریکا، روسیه و فرانسه قرار داده و به سرعت نقش استراتژیک سئول را تغییر می‌دهد.

کره‌جنوبی امروز هشتمین تولیدکننده بزرگ تسلیحات نظامی در جهان است و میزان صادرات هواپیماهای جنگی، موشک، توپخانه، تانک و سلاح سبک این کشور در بازه زمانی ۲۰۱۶ تا ۲۰۲۲ به میزان قابل توجهی افزایش یافته است. در واقع مطابق گزارش دولت کره‌جنوبی، میزان صادرات این کشور از ۲/۶ میلیارد دلار در سال ۲۰۱۶ با افزایش سه برابری به رکورد ۷/۳ میلیارد دلار در سال ۲۰۲۱ رسیده و گفته می‌شود این رقم احتمالا در سال ۲۰۲۲ به فراتر از ۱۰ میلیارد دلار نیز برسد.

همچنین شاهد هستیم که طی ماه‌های اخیر، شرکت‌های کره‌ای قراردادهای چند میلیارد دلاری با لهستان در زمینه فروش ۳۰۰ پرتابگر موشکی امضا کرده و قرار است دو شرکت دیگر کره نیز در زمینه فروش تانک و هواپیماهای جنگنده، قراردادی به ارزش ۱۵ میلیارد دلار با لهستان امضا کنند. این حجم از قراردادهای تسلیحاتی کره‌جنوبی به گفته برخی از کارشناسان موجب آشفتگی در صنایع نظامی آمریکا شده است. طبق گزارشی که اخیرا نشریه پولیتیکو منتشر کرده، در داخل آمریکا این نگرانی وجود دارد که معاملات نظامی کره با لهستان به همین نقطه ختم نشود، زیرا در حال حاضر کره‌جنوبی تامین‌کننده اصلی تسلیحات پیشرفته برای امارات بوده و در سال ۲۰۲۱ یک قرارداد ۳/۵ میلیارد دلاری برای تحویل موشک‌های زمین به هوا با ابوظبی منعقد کرده است.

■ **اتحاد استراتژیک پیش چشم آمریکا**

بازار بزرگ بعدی کره اکنون به سمت عربستان سوق پیدا کرده، به طوری که خاورمیانه ممکن است به زودی بزرگترین بازار تسلیحات نظامی این کشور بعد از اروپا باشد. طبق گزارش‌ها، همکاری نظامی میان کره‌جنوبی و عربستان در سال ۲۰۱۳ کلید خورد.

سپس در اسفند ماه سال گذشته وزارت دفاع عربستان قراردادی ۸۰۰ میلیون دلاری با شرکت Hanwha به منظور افزایش قابلیت‌های دفاعی این کشور منعقد کرد. از سوی دیگر گفته می‌شود قراردادی یک میلیارد دلاری نیز با سه شرکت کره‌ای که نامشان فاش نشده امضا شده است. به گزارش روزنامه جونگانگ دیلی کره، زمانی که سعودی‌ها برای جنگ یمن از سوی آمریکایی‌ها در محدودیت واردات سلاح قرار گرفتند، بلافاصله در جست‌وجوی کشور جایگزین برآمدند که در این میان Hanwha را برای واردات سیستم‌های دفاعی انتخاب کردند. به همین دلیل مقامات آمریکایی معتقدند، نحوه بازیگری کره‌جنوبی ممکن است صادرات ۱۰۰ میلیارد دلاری سلاح آمریکا به خاورمیانه را تحت‌الشعاع قرار داده و به حداقل برساند.

در همین رابطه و با توجه به چنین رقابت استراتژیکی، ممکن است آمریکایی‌ها برای بسط نفوذ نظامی کره‌جنوبی در خاورمیانه مانع ایجاد کرده و سئول را برای حضور بیشتر در بازار پرسود سلاح در عربستان و خلیج فارس منصرف کنند.

اما اگر ریاض و سئول به این باور رسیده باشند که نیاز به تنوع‌بخشی به روابط داشته و یا رابطه آنها با آمریکا سرد شود، ممکن است چنین فشارهایی از سوی ایالات‌متحده نتیجه معکوس داشته باشد؛ امری که از هم‌اکنون باعث بروز نگرانی‌های جدی برای شرکت‌های لاکهید مارتین و ریتون آمریکا شده است.

گزارش ۲

«جهان‌صنعت» بررسی می‌کند

هدف پوتین از تغییر دوباره فرمانده جنگ اوکراین

گروه بین‌الملل- روز گذشته سرگئی شویگو وزیر دفاع روسیه از تغییر فرمانده ارشد نظامی این کشور در اوکراین خبر داد. به گفته شویگو، ولادیمیر پوتین رییس‌جمهوری روسیه فرمانده ارشد نظامی این کشور در اوکراین را سه ماه بعد از انتصاب جایگزین کرده است. براساس این گزارش، والری گراسیموف دبیر ستاد مشترک ارتش روسیه، جایگزین سرگئی سورویکین می‌شود و هدایت عملیات ویژه نظامی را به عهده خواهد گرفت. این جابه‌جایی درحالی صورت می‌گیرد که روسیه اعلام کرده که درحال پیشروی در شرق اوکراین در پی یک رشته شکست‌های نظامی در ماه‌های اخیر است.

به گزارش گاردین چنین موضوعی نشان‌دهنده نارضایتی کرملین از وضعیت جنگ در اوکراین است، زیرا ژنرال سورویکین تنها سه ماه پس از انتصابش به سمت فرماندهی جنگ اوکراین از مقام خود خلع شده و این ابهام را ایجاد کرده که روس‌ها به دنبال تغییر استراتژی در جنگ هستند.

سورویکین فرمانده نیروی هوا و فضای روسیه پس از نقشش در جنگ حلب در سال ۲۰۱۶ به ژنرال آرماگدون مشهور شد. او همین استراتژی را در طول چند ماه اخیر در اوکراین با بمباران شب شبکه انرژی این کشور دنبال کرده بود.

نکته جالب توجه این است که چنین تغییری توسط برخی از کارشناسان نظامی روسیه با بدبینی روبه‌رو شده بود. یکی از این کارشناسان تاکید کرده که جابه‌جایی فرماندهان، تغییر چندانی در وضعیت جنگ ایجاد نمی‌کند. همچنین از آنجا که گراسیموف همواره به عنوان فرمانده ارشد سورویکین بوده، به نظر نمی‌رسد با چنین تغییری اتفاق خاصی رخ دهد.

■ **هدف بعدی پوتین چیست؟**

در پایان ماه آوریل وقتی گراسیموف برای بازدید از خط مقدم جبهه جنگ به اوکراین رفته بود، نظامیان اوکراینی از حضور وی باخبر شده و با بمباران پست فرماندهی، موجب مجروح شدنش شدند. لذا از آنجا که پوتین نقش اصلی را در تصمیم‌گیری نظامی جنگ داشته و اغلب طرح‌های بزرگ وی نیز مبهم و غیرقابل درک است، یکی از تحلیلگران نظامی غربی به گاردین می‌گوید: روس‌ها اکنون از یک تشتت فرماندهی رنج می‌برند. همچنین اهداف سیاسی آنها نیز چندان قابل درک نیست. در آغاز جنگ به بسیاری از سربازان روسیه گفته نشد که ماموریت واقعی آنها چیست. بنابراین با وضعیت کنونی جنگ به خصوص در مناطقی مانند دونباس، باخموت و سولدار، مشخص نیست که پایان بازی روس‌ها برای جنگ اوکراین چیست؟ در واقع سناریوی محتمل این است که چنین تغییراتی بیشتر رویکردی سیاسی داشته باشد تا نظامی.

یعنی یک بازی سیاسی میان محور پریگوژین و سورویکین شکل گرفته و پوتین نیز در تلاش است به جای طراحی یک استراتژی جدید، بیشتر نوعی تعادل میان گروه رزمندگان واگنر و نیروهای ارتش ایجاد کند.

دیدگاه

آناتولی گزارش داد

درگیری تازه میان ترکیه و سوئد

«جهان‌صنعت»- رییس مجلس ترکیه در واکنش به انجام آنچه که آن را «اقدام شنیع حامیان پ.ک.ک/ی.پ.گ» خوانده، سفر رسمی رییس پارلمان سوئد به آنکارا را لغو کرد. به گزارش خبرگزاری آناتولی، مصطفی شنتوپ، رییس مجلس ترکیه سفر رسمی آندریاس نورلن رییس پارلمان سوئد را که قرار بود در ۱۷ ژانویه به ترکیه انجام شود، لغو کرد. این در حالی است که وزیر امور خارجه سوئد در واکنش به اقدامات تحریک‌آمیز حامیان پ.ک.ک/ی.پ.گ در این کشور، آن را منزجرکننده خواند.

توبیاس بیلستروم وزیر امور خارجه سوئد طی توئیتی ضمن واکنش نشان دادن به اقدامات تحریک‌آمیز حامیان پ.ک.ک/ی.پ.گ در این کشور، آن را منزجرکننده توصیف کرد. وی گفت که توهین به یک رییس‌جمهور منتخب مردم نفرت‌انگیز است. وزیر امور خارجه سوئد همچنین تاکید کرد که دولت کشورش از گفت‌وگوهای آزاد در مورد مسائل سیاسی حمایت می‌کند، اما از سخنان نفرت‌انگیز نسبت به نمایندگان سیاسی خودداری می‌کند.

گفتنی است حامیان (پ.ک.ک/ی.پ.گ) در سوئد در ادامه اقدامات «تحریک‌آمیز» خود علیه ترکیه، با تجمع در مقابل ساختمان تاریخی شهرداری در استکهلم، عروسکی شبیه به رجب طیب اردوغان رییس‌جمهوری ترکیه را از تیرک جلوی ساختمان از پاهایش آویزان کرده و تصویر این لحظه را در شبکه‌های اجتماعی خود به اشتراک گذاشتند.

در ویدئویی که در شبکه‌های اجتماعی وابسته به (پ.ک.ک/ی.پ.گ) به اشتراک گذاشته شده، تهدیدات علیه ترکیه و اردوغان با زیرنویس ترکی انجام شده است. شبکه تلویزیونی دولتی (TRT) گزارش داد که ترکیه سفیر سوئد را احضار کرده است تا نارضایتی خود را از آویزان شدن آدمک عروسکی به شکل رجب طیب اردوغان در خارج از ساختمان شهرداری استکهلم ابراز کند. مقامات ترکیه روز پنجشنبه ۱۲ ژانویه ۲۰۲۲ این عمل را تبلیغی تروریستی از سوی حامیان حزب کارگران کردستان (پ.ک.ک) و دیگر گروه‌های شبه نظامی کرد دانستند.

به گفته شبکه (TRT) به سفیر سوئد اطلاع داده شده است که ترکیه به شدت «این اقدام شنیع» را محکوم می‌کند. مقامات ترکیه همچنین گفتند که این اقدام مغایر با توافقی است که ترکیه با سوئد و فنلاند داشته است. براساس این توافق کشورهای سوئد و فنلاند که به دنبال تایید ترکیه برای عضویت در ناتو هستند وعده داده‌اند که جلوی فعالیت‌های شبه‌نظامیان کرد را در کشورهای خود بگیرند. این اولین بار نیست که ترکیه سفیر سوئد را احضار می‌کند. در ماه نوامبر گذشته نیز پس از پخش تصاویری از سفارت ترکیه در استکهلم این کشور ادعا کرده در این تصاویر به اردوغان توهین شده است و سفیر این کشور را فراخواند. سوئد و فنلاند مدت‌هاست به دنبال عضویت در ناتو هستند و در نهایت پس از حمله نیروهای روسی به اوکراین درخواست عضویت در ائتلاف نظامی ناتو را کردند؛ اما ترکیه عضو ناتو هنوز الحاق خود را تایید نکرده است. این در حالی است که کشورها برای عضویت در این ائتلاف نیاز به تایید یکپارچه از سوی تمام اعضای آن را دارند. در این راستا فواد اوکتای، معاون رجب طیب اردوغان اعلام کرد، کشورش به سوئد برای پیوستن به ناتو چراغ سبز نشان نمی‌دهد.

رویترز گزارش داد

خطونشان تند لولا برای طرفداران بولسونارو

«جهان‌صنعت»- لولا داسیلوا اعلام کرد که اعضای نیروهای امنیتی در اجازه دادن به یورش به کنگره برزیل دست داشته و قول داد تا ریشه حامیان سرسخت بولسونارو را بخشکاند. به گزارش خبرگزاری رویترز، معاونان ارشد لوئیس ایناسیو لولا داسیلوا رییس‌جمهوری برزیل اعلام کردند که رصد عاملان حمله به کنگره این کشور بسیار سخت خواهد بود؛ اما تحقیقات برای آنکه مشخص شود چه کسی مسوول یورش حامیان ژایر بولسونارو، رییس‌جمهوری سابق برزیل به کنگره و غارت کاخ ریاست‌جمهوری بوده، آغاز شده است.

لولا داسیلوا به خبرنگاران گفت: افراد زیادی بودند که در کنار پلیس نظامی در این یورش دست داشتند. افراد زیادی هم از نیروهای مسلح بودند. من متقاعد شده‌ام که درهای کاخ ریاست‌جمهوری را برای ورود آنچنانی باز کرده بودند چون مشخص شد که درها به زور باز نشده بودند.

وی همچنین از ارتش بابت عدم انجام دادن اقدامات مناسب برای مقابله با برچیدن اردویی که حامیان بولسونارو به مدت دو ماه در مقابل کاخ ریاست‌جمهوری به راه انداخته بودند، به شدت انتقاد کرد.

هزاران تن از معترضانی که خواستار کودتا برای براندازی دولت داسیلوا و احیای دولت بولسونارو بودند، یکشنبه به دیوان عالی، کنگره و کاخ ریاست‌جمهوری یورش بردند و به تخریب اموال عمومی، شکستن شیشه‌ها، کامپیوترها، آثار هنری و مبلمان پرداختند.

نیروی پلیس مسوول امنیت عمومی در پایتخت برزیل کاری برای متوقف کردن آنها انجام نداد و برخی از آنها نیز با معترضان عکس گرفتند، چت کردند و در رسانه‌های اجتماعی به اشتراک گذاشتند.

پلیس ضدشورش با شلیک گاز اشک‌آور معترضان را متفرق کرده و ۱۸۰۰ معترض نیز تنها پس از آن دستگیر شدند که داسیلوا به دولت فدرال دستور داد تا در امنیت محلی مداخله کند.

فرماندار برازیلیا که متحد بولسونارو است نیز در میان نخستین کسانی بود که بابت عدم اقدام مناسب مورد انتقاد قرار گرفت. وی روز یکشنبه توسط قاضی دیوان‌عالی برکنار شد. همچنین رییس امنیت و رییس پلیس برازیلیا دستگیر شدند. براساس شاهدان رویترز، گردانی از سربازان ارتش برزیل نیز که وظیفه‌شان حفاظت از کاخ ریاست‌جمهوری است تا زمانی که شورشی‌ها وارد کاخ شدند و اقدام به تخریب اموال کردند، وارد عمل نشدند.

در این میان، یکی از سخنگوهای ریاست‌جمهوری نیز اعلام کرد، کامپیوترهایی از دفتر مشاور امنیت ملی به سرقت رفته و هارد درایوهایی هم حاوی اطلاعات محرمانه بوده که ناپدید شده‌اند. همچنین جعبه شوکرها هم خالی شده است.

مقام‌های دولتی برزیل گفته‌اند هنوز مشخص نیست چه تعداد سرباز یا پلیس که با درخواست معترضان مبنی بر انجام یک کودتا علیه داسیلوا همراهی کرده‌اند، شناسایی یا برکنار می‌شوند.

روز چهارشنبه، داسیلوا بخشی از لایحه‌ای را که توسط کنگره و در دوران بولسونارو تصویب شده بود، وتو کرد که شامل تضمین حق افسران پلیسی می‌شود که در اعتراضات سیاسی حضور می‌یافتند.

دور دنیا

گزارش ۲۰۲۳ داووس از بحران‌های جهانی

ایرنا- مجمع جهانی اقتصاد (داووس) در گزارش ریسک‌های جهانی ۲۰۲۳ نوشت که بحران افزایش مخارج زندگی و تغییرات اقلیمی به ترتیب بزرگ‌ترین بحران‌های جهان در کوتاه‌مدت و بلندمدت خواهند بود.

به گزارش تارنمای شبکه سی‌ان‌بی‌سی، براساس این گزارش که در آستانه نشست سالانه مجمع جهانی اقتصاد منتشر شد، کشورهای جهان برای در امان ماندن از پیامدهای زیست‌محیطی گرم شدن کره زمین باید طی یک دهه آینده بیش از پیش همکاری کنند تا تغییرات اقلیمی را به حداقل برسانند.

این گزارش همچنین می‌افزاید بحران افزایش هزینه‌ها و مخارج زندگی بزرگ‌ترین بحران پیش روی جهان در کوتاه‌مدت است.

گزارش امسال داووس که با همکاری گروه بیمه زوریخ و شرکت خدمات مارش مک لنان تهیه و منتشر شده است، می‌افزاید: جنگ اوکراین و همه‌گیری کرونا باعث بحران انرژی، ناامنی غذایی و تورم فزاینده‌ای شد که تقریبا گریبانگیر همه کشورهای جهان شده است. بنا بر این گزارش، تاثیر بحران افزایش هزینه‌های زندگی بر جمعیت آسیب‌پذیر جهان به حدی است که تحمل آن به شدت دشوار است. بحران‌های دو سال آتی که در این گزارش بیشترین اشاره به آنها شده شامل بلایای طبیعی، رویارویی ژئواکونومیک، آسیب به انسجام اجتماعی، جرائم سایبری گسترده، مهاجرت ناخواسته در مقیاس بزرگ و بحران‌های منابع طبیعی در کنار تغییرات اقلیمی است. البته کارشناسان پیش‌بینی می‌کنند که جرائم سایبری و مهاجرت در درازمدت نیز ادامه خواهند داشت.

آفریقا، زمین رقابت میان چین و غرب

«جهان‌صنعت»- وزیر خارجه جدید چین در اولین سفر خارجی خود ضمن ارتقاء سرمایه‌گذاری پکن در توسعه و نوسازی آفریقا، گفت که این قاره نباید برای رقبا و قدرت‌ها جهانی به «میدان نبردی» بدل شود.

به گزارش راشا تودی، کین گانگ، وزیر امور خارجه جدید چین روز چهارشنبه ضمن آغاز یک تور پنج کشوری در اتیوپی، دفتر «مرکز آفریقایی برای کنترل بیماری» (CDC) را که توسط مهندسان چینی ساخته شده، افتتاح کرد.

وزیر خارجه چین در «آدیس آبابا» با رهبری اتیوپی ملاقات و از مقر اتحادیه آفریقا بازدید کرد. وی قرار است پیش از بازگشت به چین، از مصر، آنگولا، بنین و گابن بازدید کند. کین گانگ به همراه موسی فکی، رییس کمیسیون اتحادیه آفریقا در یک کنفرانس مطبوعاتی گفت: آفریقا به جای آنکه عرصه‌ای برای رقابت کشورهای اصلی باشد، باید به صحنه‌ای بزرگ برای همکاری‌های بین‌المللی تبدیل شود. این وزیر خارجه جدید چین که پیشتر به عنوان سفیر چین در آمریکا خدمت می‌کرد، در مراسم افتتاحیه مرکز CDC عنوان داشت: چین و آفریقا همیشه آینده مشترکی خواهند داشت و مهم نیست که فضای بین‌المللی چگونه و به چه شکل تغییر می‌کند.

وی افزود: اکنون جهان ما، زمان و تاریخ ما در حال تغییر است و این موضوع هرگز مثل گذشته نیست. ظهور دسته‌جمعی کشورهای در حال توسعه تغییرناپذیر است. چین و آفریقا باید با هژمونی، زورگویی و تبعیض نژادی مخالفت و به‌طور مشترک از چندجانبه‌گرایی واقعی محافظت کنند و همچنین دموکراسی بیشتر را در روابط بین‌المللی ترویج دهند. سیاست پکن مبتنی بر اصول صداقت، نتایج واقعی، رفاقت، حسن نیت و پیگیری منافع مشترک است.

کین در پایان سخنرانی خود اظهار کرد: چین وعده‌های توخالی نمی‌دهد. هنگامی که این مرکز آفریقایی به دوستان آفریقایی ما تحویل داده شود، این مرکز صرفا توسط اتحادیه آفریقا بدون دخالت چین اداره و مدیریت خواهد شد.

ایالات‌متحده و متحدان اروپایی آن که بسیاری از آن‌ها قبلا قدرت‌های استعماری در آفریقا بودند، مدت‌هاست که چین را به تمرین نوعی دیپلماسی تحت عنوان «تله بدهی» متهم کرده‌اند. کین گانگ پس از دیدار با نخست‌وزیر اتیوپی اعلام کرد که چین بخشی از بدهی «آدیس آبابا» را کسر خواهد کرد.

سال گذشته میلادی، پکن ۲۳ وام را به ۱۷ کشور آفریقایی بخشید. اتیوپی از سال ۲۰۰۰ تقریبا ۱۴ میلیارد دلار از چین وام گرفته است و از سال ۲۰۲۱ با اشاره به ویرانی‌های ناشی از درگیری در تیگرای به دنبال کمک بوده است.

نظربایف ضعیف‌تر از همیشه

«جهان‌صنعت»- پارلمان قزاقستان روز گذشته با اکثریت آرا پیش‌نویس قانونی را تصویب کرد که براساس آن قانون «اولین رییس‌جمهور- ائلباشی در قانون اساسی به روز شده جمهوری قزاقستان» بی‌اعتبار و لغو شد.

به گزارش خبرگزاری اسپوتنیک، به گفته «یرلان کوشانف» رییس مجلس عوام قزاقستان، این قانون به نورسلطان نظربایف رییس‌جمهوری سابق این کشور حقوق و امتیازات انحصاری ارائه می‌داد که لغو شده است.

این رای‌گیری در پارلمان قزاقستان پس از آن انجام شد که روز چهارشنبه دادگاه قانون اساسی این کشور قانون مربوطه را باطل اعلام کرد. در بیانیه این دادگاه آمده بود، درخواست یکسری از قانونگذاران را مورد بررسی قرار داده، اما متوجه شده که این قانون بر خلاف قانون اساسی قزاقستان است که در رفراندوم پنجم ژوئن ۲۰۲۲ تدوین شد.

نظربایف ۸۲ ساله پس از ۳۰ سال ریاست‌جمهوری در ۲۰۱۹ استعفا کرد. به این ترتیب، طبق تصمیم دادگاه، موادی که به نظربایف به عنوان اولین رییس‌جمهور موقعیت و اختیاراتی می‌داد از قانون اساسی حذف می‌شود. این بر مصونیت نظربایف که توسط قانون اساسی تضمین شده است، تأثیری نخواهد گذاشت، اما خانواده او حقوق مصونیت خود را از دست خواهند داد.

دستور کار محرمانه پاکستان برای روابط با عربستان و امارات

ایسنا- مرکز مطالعات واشنگتن در گزارشی به همکاری نظامی و دفاعی میان عربستان و امارات با پاکستان پرداخت و اعلام کرد، اظهارات رسمی مسوولان ممکن است شامل تبادل فناوری هسته‌ای و موشکی باشد.

این مرکز گزارش سایمون هندرسون، پژوهشگر امور حوزه خلیج فارس خود را منتشر کرد که در آن آمده است: عاصم منیر، رییس ستاد کل ارتش پاکستان که حدود ۶ هفته پیش به این سمت منصوب شد، برای گفت‌وگو با خالد بن‌سلمان، وزیر دفاع عربستان به ریاض سفر کرد و بعد هم برای انجام مذاکرات با محمد بن زاید آل‌نهیان، رییس امارات و مسوولان ارشد امنیتی این کشور راهی ابوظبی شد. به نوشته این نویسنده، پروژه «بمب اسلامی» پاکستان که مدت‌هاست توسط عربستان سعودی تامین مالی می‌شود، با وعده تامین سلاح‌های هسته‌ای و سیستم‌های پرتاب حاصل از این پروژه در صورت نیاز به این کشور همراه بود. رابطه بین عربستان سعودی و پاکستان اغلب شبیه رابطه بین «عموی ثروتمند و برادرزاده فقیر» توصیف می‌شود، زیرا به نظر می‌رسد اسلام آباد همیشه به دنبال حمایت مالی از ریاض برای حمایت از اقتصاد در حال رشد خود است. این امر به ویژه امروز صادق است، زیرا بحران تراز پرداخت‌ها در کشور به دلیل امتناع دولت از پذیرش شرایط صندوق بین‌المللی پول برای طرح نجات تشدید شده است.

«جهان‌صنعت» روند شاخص کل بورس در هفته جاری را بررسی کرد

سیگنال‌های متناقض به بازار

«جهان‌صنعت»- در حالی که بسیاری از کارشناسان روند بازار سرمایه را در هفته گذشته مثبت ارزیابی می‌کردند و امیدوار بودند با ورود پول حقیقی دوباره بازار جان تازه‌ای بگیرد، بودجه ۱۴۰۲ منتشر شد. حالا اما سناریوهای متفاوتی برای ادامه روند بازار می‌توان متصور شد.

شاخص کل بورس تهران در هفته گذشته به خوبی توانست از پس مقاومت یک میلیون و ۶۰۰ هزار واحدی برآید و حتی تحلیل‌ها بر این بود که این مقاومت تبدیل به یک کف خواهد شد. با این همه اما روز چهارشنبه بازار منفی شد. برخی روند منفی بازار را به دلیل انتشار بندهایی از بودجه می‌دانند اما در عین حال برخی کارشناسان معتقدند بودجه چندان اثری بر بازار نخواهد داشت و عقب‌ماندگی بازار سرمایه به نسبت سایر بازارها خود دلیل مهمی برای رشد این بازار است. با این همه نوید رجایی کارشناس بازار سرمایه در گفت‌وگو با «جهان‌صنعت» معتقد است با توجه به اینکه گروه‌های فلزی با تقاضا مواجه هستند و گروه‌های خودرویی با عرضه، پیش‌بینی می‌شود بازار در این هفته روندی نوسانی داشته باشد.

همچنین باید گفت که در هفته اخیر شاهد ورود پول حقیقی بودیم، اما در طول هفته روند نزولی داشت. در روز شنبه ارزش خالص تغییر مالکیت حقوقی به حقیقی بازار ۷۲۱ میلیارد تومان بود. روز یکشنبه نیز ۶۴۴ میلیارد تومان وارد شد و روز دوشنبه ۲۴۷ میلیارد تومان پول حقیقی وارد شد. روز سه‌شنبه نیز ۱۵۰ میلیارد تومان خارج شد.

در روز چهارشنبه همسو با ریزش شاخص کل، سرمایه حقیقی خارج شد که ارزش آن ۴۳۷ میلیارد تومان بود. در مجموع کل هفته هزار و ۳۷۹ میلیارد تومان پول حقیقی به بورس وارد شد و میانگین روزانه ورود پول حقیقی ۲۷۶ میلیارد تومان بود.

در واقع انتشار اولیه لایحه بودجه توسط دولت سیزدهم، واکنش منفی بازار سرمایه را در پی داشت. طوری که پس از نوار مداوم روزهای سبز بازار، سرانجام با انتشار لایحه بودجه، بازار سرمایه موج شدیدی از عرضه را به خود دید.

لایحه بودجه هر ساله در نیمه دوم سال توسط دولت به مجلس تقدیم می‌شود؛ در همین زمینه کارشناسان و اهالی بازار به بررسی آن در دستیابی به چشم‌انداز سرمایه‌گذاری در بورس برای سال پیش‌رو می‌پردازند. امسال هم سرانجام لایحه بودجه در تاریخ ۲۱ دی ماه منتشر شد که البته باید دقت داشت هنوز راه طولانی تا تصویب بوده و احتمال عوض شدن بندهایی از بودجه وجود دارد.با توجه به شرایط فعلی بازار سرمایه و رشد نسبتا بالای ماه‌های اخیر، شاخص کل بورس موفق به رشد حدود ۴۳۰ هزار واحدی شده، سهامداران کمی به بازار امیدوار شده‌اند و انتظار حمایت دولت از بورس در لایحه بودجه را داشتند. نه‌تنها در برداشت‌های اولیه چنین به نظر نمی‌رسد بلکه گویا افزایش ارزیابی نشده بعضی تعرفه‌ها نظیر افزایش نرخ خوراک پتروشیمی‌ها در شرایط فعلی که سیاست بانک مرکزی برمبنای ثابت نگه داشتن نرخ ارز است، نشان از این دارد که دولت انتظار اهالی بازار سرمایه را برآورده نکرده است. با وجود این برخی دیگر از کارشناسان معتقدند بودجه چندان هم پالس منفی به بازار نخواهد داد چراکه قیمت ارز نیمایی طبق گفته وزیر اقتصاد قرار نیست ثابت بماند و افزایش نرخ را افزایش نرخ ارز در سود شرکت‌ها جبران خواهد کرد.

■ **شیفت بازار از سهام ریالی به دلاری**

اما برای تحلیل بازار باید سایر متغیرها از جمله متوقف شدن عرضه خودرو در بورس قیمت دلار و البته قیمت کامودیتی‌ها را مد نظر قرار داد.

نوید رجایی می‌گوید: در مورد بازار همان‌طور که پیش‌بینی می‌شد با تثبیت دلار بر قیمت ۴۰۵۰۰ تومان بازار نوسانات مثبتی داشت اما یکی از بال‌های اساسی بازار که روی کلیت بسیار تاثیرگذار است گروه خودرویی‌ها هستند و تا این لحظه به نظر می‌رسد اخبار گروه خودرویی به گونه‌ای بوده که باعث کاهش تقاضا در سمت خریداران خواهد شد.

وی می‌افزاید: در چنین حالتی با نگاهی به سطح حمایتی نماد خودرو می‌توان دریافت که در قیمت ۲۹۰ تا ۳۰۰ تومان حمایت بسیار خوبی دارد. از سوی دیگر سرمایه‌گذاران به ریسک‌های بیرونی بازار نگاه ویژه دارند و در نتیجه کاهش تقاضا در کلیت بازار قابل تصور است.

رجایی اما به تحولات جهانی نیز اشاره کرده و می‌گوید: از سوی دیگر فدرال‌رزرو به خوبی توانست تورم را کنترل کند و همین عاملی بر تضعیف شاخص دلار شد و کامودیتی‌ها با تقاضا مواجه شدند پس برای این هفته می‌توان یک شیفت پول از سهام ریالی به دلاری‌ها به خصوص فلزی‌ها را متصور بود.

این کارشناس بازار سرمایه تاکید می‌کند: یکی از علت‌های توجه به گروه فلزی تقاضای شدید برای ورق گرم فولاد است که همین عامل باعث شده قیمت فروش در اوج خود قرار بگیرد. از سوی دیگر با توجه به اینکه اعتمادها در سال ۱۳۹۹ در بورس از بین رفته، بهتر است وزارت صنعت و معدن خیلی سریع عرضه خودرو به بورس را به حالت قبلی برگرداند چراکه وجود مافیا و حضور دلالان باعث خواهد شد تا مجدد اعتماد اندکی که پس از مدت‌ها به بازار جذب شده دوباره با ناامیدی بازار را ترک کند و پول وارد بازارهای غیرمولد شود که نکته بسیار منفی برای کلیت بازار خواهد بود.

این کارشناس بازار سرمایه تشریح کرد: با توجه به وضعیت بازار می‌توان بیان داشت که بازار در حال انجام پولبک (بازگشت) به مقاومت یک میلیون و ششصد هزار واحد که اکنون به ناحیه حمایتی تبدیل شده است و گروه‌های مختلف از جمله فلزی‌ها و خودرویی‌ها و بانکی‌ها موفق شده‌اند از مقاومت‌های خود عبور کنند و عرضه‌های روز شنبه و یکشنبه را می‌توان پولبکی (بازگشت) به نواحی ذکر شده قلمداد کرد.

نوید رجایی در پایان گفت: گزارش‌های پاییز در راه است و خودرویی‌ها در این زمینه موفق عمل کرده‌اند پس می‌توان انتظار داشت با ثابت بودن متغیرهای سیاسی و اقتصادی از اواخر روز یکشنبه یا دوشنبه مجددا شاهد افزایش تقاضا در کلیت بازار باشیم. با تمام موارد ذکر شده سطح حمایتی شاخص در محدوده یک میلیون و ۵۸۰ هزار تومان است و سرمایه‌گذاران محترم باید به این نکته توجه داشته باشند.

■ **بورس عقب‌ماندگی خود را جبران می‌کند**

برخی تحلیلگران معتقدند که بودجه به بازار کمک خواهد کرد ضمن آنکه بورس عقب‌ماندگی خود را جبران می‌کند.

مجتبی دانشی کارشناس بازار سرمایه در گفت‌وگو با خبرنگار اقتصادی خبرگزاری فارس گفت: بورس در هفته‌های گذشته روندی صعودی به خود گرفته و از نظر تکنیکال در حال تکمیل موج‌های صعودی خود قرار دارد.

وی ادامه داد: بودجه سال آینده هم برخلاف پیش‌بینی‌ها و آنچه هر سال رخ می‌دهد تکمیل‌کننده روند صعودی بورس است. میزان انتشار اوراق بدهی، نرخ خوراک پتروشیمی‌ها، نرخ تسعیر ارز و غیره، همه نشان‌دهنده این است که دولت در حال حمایت از بورس است.

این کارشناس بازار سرمایه تاکید کرد: همه موضوعات پیرامون بازار سرمایه نشان‌دهنده این است که بورس می‌خواهد عقب‌ماندگی خود را نسبت به سایر بازارها جبران کند، بورس در وضعیت فوق‌العاده‌ای از نظر تکنیکال و بنیادی قرار دارد و در صورتی که ریسک جدیدی وارد بازار سرمایه نشود، می‌توان امیدوار به روند صعودی و پرقدرت بورس در هفته‌های آینده باشیم.

خبر

پیش‌بینی تحلیلگران از سقوط شدید بازارهای بورس آمریکا در سال ۲۰۲۳

تحلیلگران بانک‌های بزرگ جهان پیش‌بینی می‌کنند، ارزش بازار بورس آمریکا با کاهش بسیار شدیدتری نسبت به بسیاری از پیش‌بینی‌های بدبینانه روبه‌رو شود.به گزارش فارس، مایکل ویلسون استراتژیست ارشد بخش اوراق قرضه بانک مورگان استنلی گفت: انتظار می‌رود ارزش بازار بورس ایالات‌متحده با کاهش بسیار شدیدتری نسبت به بسیاری از پیش‌بینی‌های بدبینانه روبه‌رو شود.این تحلیلگر افزود: رکود اقتصادی، بزرگ‌ترین کاهش سالانه در بازار سهام از زمان بحران مالی جهانی را تشدید خواهد کرد.ویلسون افزود: در صورت بروز یک رکود ملایم، سهام اس‌اند ۵۰۰ بسیار بیشتر از ۳۵۰۰ تا ۳۶۰۰ واحدی برآوردی بازار، کاهش خواهد یافت.وی افزود: کف ارزش این سهام می‌تواند حدود ۳۰۰۰ واحد یا ۲۲ درصد کمتر از سطوح فعلی باشد.این تحلیلگر هشدار داد: اگرچه اوج تورم بازارهای اوراق قرضه را تقویت می‌کند، اما «برای سودآوری نیز بسیار منفی است.» وی افزود، حاشیه سود تا سال ۲۰۲۳ ناامیدکننده خواهد بود.در عین حال، تحلیلگران بانک گلدمن ساکس انتظار دارند تاثیر مثبت بازگشایی اقتصادی چین پس از همه‌گیری کرونا، تحت‌الشعاع فشار بر حاشیه سود و تغییر در سیاست‌های مالیاتی شرکت‌های آمریکایی قرار گیرد و رکود اقتصادی به همراه داشته باشد.استراتژیست‌های دویچه بانک نیز می‌گویند، درآمدهای آمریکا در سال ۲۰۲۳ کاهش خواهد یافت و ارزش بازارهای بورس در سه ماهه چهارم به علت فروش‌های آخر سال افزایش خواهد یافت.همچنین در نخستین روز معاملاتی بورس آمریکا، شاهد منفی شدن شاخص‌های اصلی سهام در این بازار بودیم. در سال ۲۰۲۲ شاخص‌های اصلی سهام در بورس وال استریت بدترین افت سالانه خود از سال ۲۰۰۸ تاکنون را به ثبت رساندند و دلیل آن هم در پیش گرفتن سریع‌ترین روند افزایش نرخ بهره از دهه ۱۹۸۰ تاکنون توسط بانک مرکزی آمریکا بود.

بورس برنده بازارهای داخلی شد

بازارها هفته سوم دی‌ماه را با صدرنشینی تمامی گزینه‌ها به پایان رساندند و در میان بازارهای داخلی، بورس صدرنشین شد.

معاملات هفته منتهی به ۲۳ دی ۱۴۰۱ در حالی پایان یافت که بیت‌کوین با ثبت رشد هفتگی بیش از ۱۱ درصدی، دو کانال صعود کرد و توانست صدر جدول بازده هفتگی بازارهای سرمایه‌گذاری را به خود اختصاص دهد.

پس از آن نوبت به بورس رسید. شاخص کل بورس تهران در هفته‌ای که گذشت رشدی بیش از ۴ درصدی را تجربه و مجددا ابر کانال ۶/۱ میلیون واحدی را از آن خود کرد. این نماگر تنها در روز پایانی هفته کاهش ارتفاع داد و در باقی روزها تابلویی سبز را مقابل دیدگان فعالان خود ترسیم کرد. ضمن آنکه سهامداران حقیقی در هفته مورد بررسی خالص خرید ۲۱۴۶ میلیارد تومانی را رقم زدند و ارزش معاملات خرد سهام که در دو روز پایانی هفته وارد کانال ۱۱ هزار میلیارد تومانی شده بود با رشد هفتگی ۲۲ درصدی، به میانگین روزانه ۱۰ هزار و ۴۰۰ میلیارد تومان دست یافت. سکه که مدت‌ها صدرنشین بازارهای پرسود سرمایه‌گذاری بود، در هفته دوم دی‌ماه با کاهش قیمت همراه شد اما در معاملات هفته گذشته را ۲/۴ درصدی افزایش ارتفاع داد تا دومین بازار داخلی پرسود در هفته منتهی به ۲۳ دی‌ماه باشد. قیمت دلار نیز در روندی مشابه ۹/۲ درصد در مقیاس هفته افزایش یافت. رشد قیمت خودرو اما گویا متوقف شده است و پس از روزهای پرالتهاب آذرماه که به رشد بیش از ۲۰ درصدی قیمت خودرو در ماه پایانی پاییز انجامید، دی‌ماه را به آرامی سپری می‌کند. شاخص خودروی بورسان در هفته مورد بررسی رشد ۰/۳ درصدی را نشان می‌دهد.

تحلیل روز

سری تحلیل‌های شاخص کل طی یک‌سال گذشته

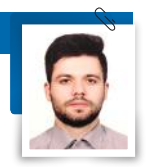

علی هدیه*- در تحلیل شنبه ۱۶ بهمن ماه ۱۴۰۰ (روزنامه شماره ۴۹۳۹ «جهان‌صنعت») زمانی که شاخص کل در محدوده ۱۲۰۰ هزار واحد قرار داشت، پیش‌بینی شد موج صعودی موقتی در قالب موج F از دیامتریک آغاز شده که این موج صعودی قادر به رشد تا سطح ۱۶۰۰ هزار واحد خواهد بود و سپس موج نزولی جدیدی در قالب موج G از دیامتریک آغاز خواهد شد که هدف این موج نزولی، محدوده ۱۲۰۰ تا ۱۳۰۰ هزار واحد خواهد بود. (تحلیل ۱)

پس از گذشت کمتر از ۴ ماه، روند مورد انتظار شکل گرفت و با رسیدن شاخص کل به محدوده ۱۶۰۰ هزار واحد، در تحلیل یکشنبه ۸ خرداد ۱۴۰۱ (روزنامه شماره ۵۰۱۴ «جهان‌صنعت») پیش‌بینی شد موج نزولی جدید G باعث نزول شاخص کل تا سطح ۱۲۰۰ هزار واحد خواهد شد. (تحلیل ۲)

پس از گذشت کمتر از ۵ ماه، مطابق انتظار نزول شاخص کل تا سطح ۱۲۰۰ هزار واحد ادامه داشت و در تحلیل شنبه ۲۳ مهر ۱۴۰۱ (روزنامه شماره ۵۱۱۹ «جهان‌صنعت») پیش‌بینی شد با اتمام ساختار نزولی ۷ موجی، صعود مجددی در قالب موج A یا X از ساختار جدید آغاز خواهد شد و هدف ابتدایی این موج، سطح ۱۶۵۰ هزار واحد خواهد بود.

*کارشناس بازار سرمایه

مزایده سراسری املاک و اموال تملیکی و مازاد بانک ملی ایران
اداره امور شعب استان قم شماره ۲۰۰۱۰۰۱۵۴۳۰۰۰۰۰۲

اداره امور شعب استان قم در نظر دارد تعدادی از املاک مازاد خود را از طریق مزایده الکترونیکی سامانه تدارکات دولت (ستاد ایران) به صورت کاملا نقدی و یا نقد و اقساط به فروش برساند.

۱) شرایط فروش کاملا نقدی: پرداخت کل مبلغ به صورت نقد و یکجا

۲) *شرایط ویژه فروش یا واگذاری قسطی*

ردیف	مال مورد مزایده	پیش‌پرداخت	مدت تنفس	نحوه بازپرداخت	نرخ سود
۱	سرقفلی و کسب و پیشه محل سابق بانک ملی شعبه حضرتی قم	۲۰٪ قیمت واگذاری	حداکثر شش ماه تنفس	اقساط متوالی ماهیانه ، حداکثر با احتساب دوره تنفس به مدت ۵ سال	۱۸درصد
۲	ششدانگ عرصه و اعیان محل سابق بانک ملی شعبه خ ۷ تیر قم با کاربری تجاری	۲۰٪ قیمت واگذاری	حداکثر شش ماه تنفس	اقساط متوالی ماهیانه، حداکثر با احتساب دوره تنفس به مدت ۵ سال	
۳ و ۴	۳. مشاعی از ششدانگ یک ساختمان از واقع در محله باجک قم با کاربری مسکونی ۴. مشاعی از ششدانگ یک ساختمان واقع در بلوار امین قم با کاربری مسکونی	۳۰٪ قیمت واگذاری	بدون مهلت تنفس	اقساط متوالی ماهیانه، حداکثر به مدت ۳ سال	
		۴۰٪ قیمت واگذاری		اقساط متوالی ماهیانه، حداکثر به مدت ۴سال	
		۵۰٪ قیمت واگذاری		اقساط متوالی ماهیانه، حداکثر به مدت ۵ سال	

- تاریخ برگزاری و انتشار مزایده از ساعت ۸:۰۰ مورخ ۱۴۰۱/۱۰/۲۴ تا ساعت ۱۸:۰۰ مورخ ۱۴۰۱/۱۱/۱۳ می‌باشد.
- مهلت دریافت اسناد مزایده از ساعت ۸:۰۰ مورخ ۱۴۰۱/۱۰/۲۴ تا ساعت ۱۸:۰۰ مورخ ۱۴۰۱/۱۱/۰۳ می‌باشد.
- مهلت ارائه پیشنهاد و شرکت در مزایده از ساعت ۸:۰۰ مورخ ۱۴۰۱/۱۰/۲۴ تا ساعت ۱۸:۰۰ مورخ ۱۴۰۱/۱۱/۱۳ می‌باشد.
- تاریخ بازگشایی پاکت‌های الکترونیکی ساعت ۸:۰۰ صبح مورخ ۱۴۰۱/۱۱/۱۶ خواهد بود.

توجه: امکان شرکت در مزایده بدون دریافت اسناد مزایده میسر نمی‌باشد لذا متقاضیان شرکت در مزایده حتما می‌بایست جهت شرکت در مزایده تا قبل از اتمام تاریخ مهلت دریافت اسناد مزایده (ساعت ۱۸ مورخ ۱۴۰۱/۱۱/۰۳) نسبت به دریافت اسناد مزایده از طریق سامانه تدارکات الکترونیکی دولت (ستاد ایران) اقدام نمایند. **(هزینه نشر آگهی و هزینه ارزیابی و حق کارشناسی طبق اعلام بانک برعهده خریدار است)**

متقاضیان خرید برای کسب **اطلاعات بیشتر** می‌توانند از طرق ذیل اقدام نمایند.

۱- **تماس تلفنی** با شماره تلفن ۰۲۵۳۶۶۲۵۱۲۸ و ۰۲۵۳۶۷۰۱۵۵۶

۲- **مراجعه به سایت بانک ملی ایران** به آدرس www.bmi.ir بخش مناقصه و مزایده ← مزایده سراسری (نوبت اول اموال غیرمنقول) اموال تملیکی و مازاد بانک ملی ایران

۳- **مراجعه به سامانه تدارکات الکترونیکی دولت (ستاد ایران)** www.setadiran.ir مزایده ← مزایده دستگاه اجرایی ← مزایده گر ← (مزایده شماره ۲۰۰۱۰۰۱۵۴۳۰۰۰۰۰۲ اموال غیرمنقول)

۴- **مراجعه حضوری** به اداره امور شعب استان قم واقع در قم خ امام نبش کوی ۲۶ طبقه سوم دایره کارپردازی

شناسه آگهی: ۱۴۳۹۱۸۷

بانک صنعت و معدن
بانک پیشرفت و توسعه

آگهی استعلام ارزیابی کیفی –RFQ خرید خدمات مشاوره عمومی دو مرحله ای نظارت بر اجرای پروژه های ساختمانی

بانك صنعت و معدن در نظر دارد، خدمات نظارت بر اجرای پروژه های ساختمانی را به شرکت هاي واجد شرایط که سابقه مرتبط با موضوع خرید خدمات مشاوره را دارند از طریق خرید خدمات مشاوره به روش تعرفه واگذار نماید. لذا از کلیه شرکت هايي که در این زمینه فعالیت دارند و از مراجع ذیصلاح دارای مجوز لازم می باشند دعوت مي شود جهت دریافت اسناد ارزیابي کیفي به شماره فراخوان ۲۰۰۱۰۰۱۰۱۸۰۰۰۰۰۶ از تاریخ انتشار این آگهي به مدت ۷ روز به آدرس سامانه ذیل مراجعه نمایند. کلیه مراحل برگزاري فراخوان اعم از دریافت اسناد تا ارائه پیشنهاد مشاوران و بازگشایي پاکت ها از طریق درگاه ذیل انجام خواهد شد. لذا لازم است مشاوران در صورت عدم عضویت قبلي، مراحل ثبت نام در سایت مذکور و دریافت گواهي امضاي الکترونیکي جهت شرکت در فراخوان را محقق سازند.

تلفن پاسخگویي: ۲۶۷۶۴۰۰۶ داخلی ۲۱۲ یا ۲۷۸۷۴۰۷۹

* ضمناً فایل اسناد مناقصه از طریق سامانه تدارکات الکترونیك دولت (ستاد) به آدرس الکترونیکي www.setadiran.ir قابل دریافت مي باشد.

مهلت دریافت اسناد: حداکثر ۷ روز از تاریخ انتشار آگهي.

مهلت تحویل اسناد: حداقل ۷ روز بعد از آخرین مهلت دریافت اسناد از سامانه ستاد.

شناسه آگهی ۱۴۳۹۰۵۳ م الف ۴۰۰۶

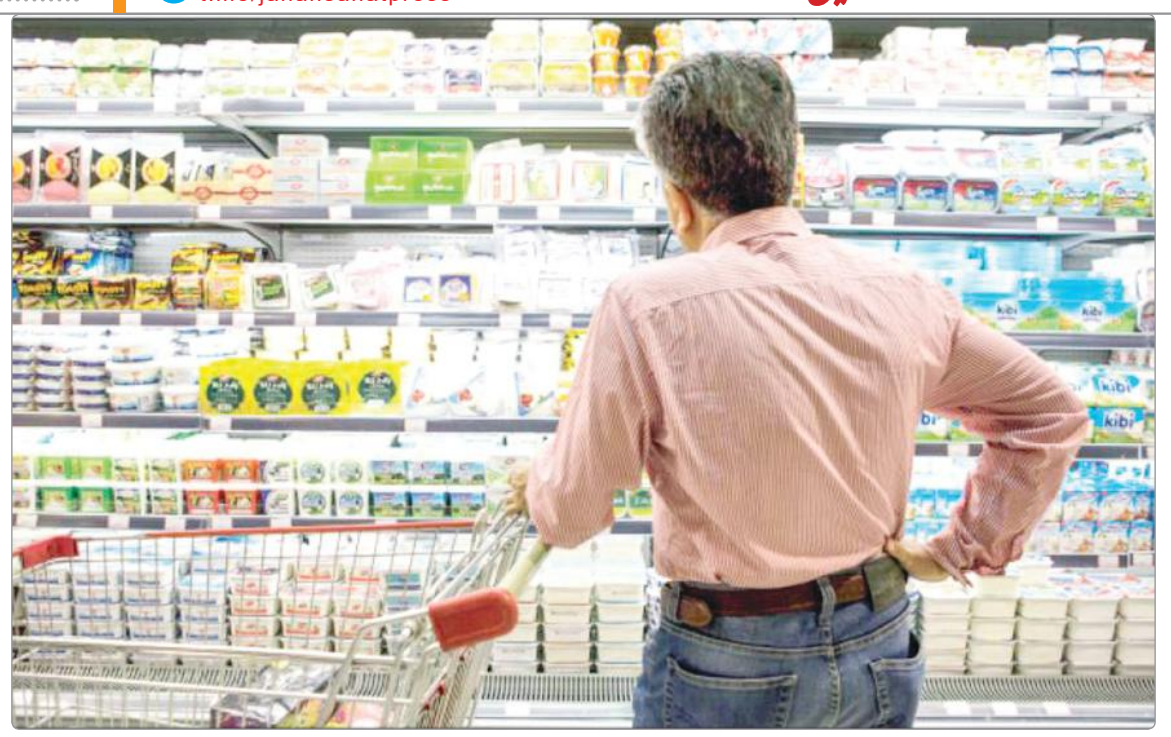

در یک مقاله پژوهشی بررسی شد

آثار رفاهی تحریم‌های اقتصادی

«جهان‌صنعت»- تحریم اقتصادی به عنوان ابزاری کم‌هزینه، جایگزین اقدامات نظامی با هزینه‌های مالی، سیاسی و انسانی بالا است. بسته به درجه وابستگی اقتصاد هدف به دنیای خارج، درجه همکاری جامعه بین‌الملل با تحریم‌کنندگان و توانایی بالقوه جایگزینی تولید داخلی با واردات، شدت اثرات تحریم متفاوت خواهد بود. اگر عرضه داخلی از کشش‌پذیری کافی برخوردار باشد، تحریم مانند یک سیاست جایگزینی واردات می‌تواند به رشد و اشتغال بالاتر بینجامد، در غیراین صورت کاهش واردات به منزله کمبود عرضه و افزایش قیمت کالاها بوده که در اولین گام رفاه جامعه و به ویژه طبقه کم‌درآمد را تحت تاثیر قرار می‌دهد. این گزارش آثار رفاهی تحریم بر اقلام اساسی که افزایش قیمت آنها استاندارد زندگی را تحت تاثیر قرار می‌دهد را بررسی می‌کند. بر همین اساس نیز اثرات درآمدی و هزینه‌ای ناشی از تحریم و تاثیر تغییرات نرخ ارز بر قیمت اقلام اساسی بر استاندارد رفاه و احتمال پیوستن خانوار به گروه فقیر مدنظر قرار گرفته است. نتایج نشان می‌دهد با توجه به کشش‌ناپذیری عرضه داخلی امکان جایگزینی واردات محدود بوده، از این رو، اثرات هزینه‌ای تحریم بر اثرات درآمدی آن غالب است. تحت این شرایط، نسبت بیشتری از خانوارها در گروه فقیر قرار می‌گیرند. برای سال ۱۳۹۸ در گزینه نرخ ارز موثر، برآورد می‌شود با رشد ۲/۲ درصدی فقر، ۵۷۰ هزار خانوار (۱۸۲۸ هزار نفر) و در گزینه نرخ ارز رسمی با رشد ۳/۱ درصدی فقر، ۸۰۲ هزار خانوار (۲۵۷۵) هزار نفر به گروه فقیر پیوسته باشند.

به دلیل هزینه‌های مالی و انسانی کمتر، اعمال تحریم برای تغییر رفتار کشور هدف، در مقایسه با گزینه‌های نظامی کاربرد گسترده‌ای یافته است. هر چه جامعه جهانی در مورد تحریم یک کشور متحدتر عمل کند، هزینه تحمیلی به اقتصاد کشور هدف سنگین‌تر خواهد بود. پیچیدگی روابط بین‌الملل در چارچوب پیمان‌های سیاسی- اقتصادی و تجاری به معنی سخت‌تر بودن رفع اثرات تحریم برای اقتصاد هدف است. در صورت تداوم تحریم، بیشترین تاثیر را خانوارها تحمل می‌کنند و در بین خانوارها، بیشترین فشار بر خانوارهایی خواهد بود که سهم هزینه اقلام اساسی در سبد کالاهای مصرفی آنها بالاتر و امکان جایگزینی کالا برای مقابله با افزایش قیمت، کمتر است. همان‌طور که گفته شد این گزارش اثرات ضدرفاهی گروهی از کالاهای اساسی که افزایش قیمت آنها استاندارد رفاه جامعه را تحت تاثیر قرار می‌دهد، را بررسی می‌کند. در این چارچوب فرض می‌شود، افزایش قیمت کالاهای اساسی از طریق افزایش هزینه خانوار احتمال زیر خط فقر قرار گرفتن خانوار را افزایش می‌دهد. از این رو، لازم است در گام اول، معیار طبقه‌بندی خانوارهای فقیر و غیرفقیر مشخص شود.

معیار معمول در این زمینه خط فقر است. در این گزارش اما از معیار سهم مخارج غذا در درآمد (هزینه) برای طبقه‌بندی خانوارها استفاده می‌شود. هر یک از خانوارهای نمونه براساس معیار مورد اشاره در یکی از طبقات که بیانگر سطح رفاه آنها است، قرار می‌گیرد. در گام دوم، جهت اندازه‌گیری مدل، تاثیر افزایش هزینه هر یک از اقلام اساسی سبد خانوار بر هزینه کل از مفهوم کشش تابع هزینه کل خانوار نسبت به اقلام اساسی استفاده می‌شود. گفتنی است که از منظر سیاست‌های حمایتی، سطحی از هزینه‌ها که منجر به قرار گرفتن خانوار در گروه فقیر شود، اهمیت دارد. از این رو، تغییرات قیمتی که منجر به افزایش هزینه کل خانوار شود، احتمال پیوستن به گروه فقیر را افزایش می‌دهد.

■ واردات اقلام اساسی

تحریم‌ها در قالب کاهش واردات هم اثر کوتاه‌مدت (افزایش هزینه) و هم میان‌مدت (افزایش عرضه داخلی) خواهد داشت. در صورتی که تحریم با کاهش ارزش پول ملی همراه باشد، احتمال خروج کالا از بازار داخلی هم وجود خواهد داشت. در این حالت اگر زمینه‌های افزایش تولید داخلی (ظرفیت مازاد) فراهم باشد در میان‌مدت رشد داخلی از اثرات تحریم خواهد کاست. در غیراین صورت، خروج کالا از بازار داخلی به معنی تورم بالاتر است. در بلندمدت بسته به توانایی بخش‌های مختلف اقتصاد در تطبیق برنامه‌های سرمایه‌گذاری با شرایط جدید، جهت اثرات تحریم می‌تواند تغییر کند. فرآیند جانشینی واردات به خاطر پیچیدگی‌های ناشی از نظام ارزی و در ارتباط با سیاست‌های خارجی یک کشور پیچیده‌تر است. واردات اقلام موردنظر که از یک طرف، تحت تاثیر تحریم و از طرف دیگر، ناشی از کاهش همزمان ارزش پول ملی به خاطر کاهش درآمدهای نفتی و کسری بودجه دولت است، تاثیر منفی بر واردات دارند.

■ داده‌های آماری

معیار انتخاب شش گروه کالایی، شدت تاثیرپذیری رفاه خانوار از افزایش قیمت کالا است؛ یعنی کالاهایی که افزایش قیمت آنها منجر به کاهش شدید در رفاه استاندارد می‌شود و در سبد مصرفی سهم قابل توجه دارند. در رتبه‌بندی خانوارها از شاخص سهم غذا در مخارج ناخالص خانوار و داده‌های هزینه-درآمد استفاده می‌شود. براساس این شاخص، خانوارهای با نسبت هزینه غذای بیشتر از ۵۰ درصد، طبقه فقیر، خانوارهای با سهم کمتر از ۵۰ و بیشتر از ۳۰ درصد در طبقه متوسط و طبقه ثروتمند شامل خانوارهایی است که نسبت هزینه گروه خوراکی‌ها در مخارج کل آنها کمتر از ۳۰ درصد باشد.

مشاهدات سبد مصرفی خانوارهای نمونه مورد استفاده نشان می‌دهد، به طور متوسط ۳۶ درصد از مخارج کل خانوارها صرف خوراک می‌شود. بر اساس معیار تعریف‌شده، خانوارهایی که بیشتر از ۵۰ درصد مخارج کل را در سال ۹۸ به گروه خوراکی اختصاص داده‌اند (گروه فقیر) ۱۹/۱۲ درصد از نمونه را تشکیل می‌دهند (نزدیک به دو دهک و فقر مطلق) که به طور متوسط نسبت خوراک در مخارج آنها نزدیک به ۶۰ درصد است.

شش گروه کالاهایی که ارزش ویژه‌ای در سبد خانوار دارند، شامل گندم (و محصولات حاصل از آن)، برنج، گوشت، لبنیات، روغن و قند و شکر به عنوان کالاهای اساسی در نظر گرفته می‌شوند و تاثیر افزایش قیمت این کالاها بر مخارج کل از طریق کشش‌های قیمتی محاسبه می‌شود. نتایج برآورد کشش هزینه‌ای شش گروه کالایی برای خانوارها نشان می‌دهد که با افزایش قیمت پنج قلم کالای مورد نظر، مخارج کلا افزایش می‌یابد.

علامت تمامی ضریب کشش کالاها قابل انتظار است. تنها مورد استثنا، کالای قند و شکر است که علامت کشش هزینه‌ای آن غیرقابل انتظار و منفی است. دو فرضیه در مورد علامت غیرقابل انتظار ضریب این کالا، می‌تواند مطرح شود؛ فرضیه اول، مطلوبیت این کالا برای خانوارها به حدی است که حتی با افزایش قیمت، خانوار تمایلی به کاهش مصرف آن ندارد. فرضیه دیگر می‌تواند مربوط به افزایش بیشتر در قیمت کالای جانشین باشد. برای بررسی فرضیه اول، خانوارهایی که بیشتر از میانگین نمونه برای این کالا هزینه کرده‌اند (دوستدار این کالا)، کشش درآمدی این کالا محاسبه شد. بررسی‌ها نشان می‌دهد که فرضیه مبنی بر علاقه‌مندی به مصرف این کالا، بین خانوارهای طبقه کم‌درآمد تایید می‌شود. به عبارت دیگر، مطلوبیت مصرف این کالا در بین گروه کم‌درآمد به اندازه‌ای بالا است که حداقل در دامنه قیمتی مورد نظر با افزایش قیمت، خانوار از مصرف نمی‌کاهد.

جنبه دیگر اثرگذاری تحریم، تاثیر بر تولید و اشتغال است که از آن تعبیر به اثر درآمدی می‌شود. بررسی‌ها نشان می‌دهد لبنیات و گندم نسبت به بقیه از کشش‌پذیری بیشتری برخوردارند. با فرض ثابت بودن سایر شرایط، افزایش قیمت قادر است تا ۲۳ درصد افزایش تولید، کاهش واردات را جبران کند. در مورد محصولاتی که وابستگی بیشتری به نهاده‌های وارداتی (نظیر خوراک دام و دانه‌های روغنی) دارند، کشش‌های قیمتی نشان می‌دهند که عکس‌العمل به افزایش قیمت کوچکتر است.

به این ترتیب افزایش قیمت‌های داخلی در اثر محدودیت واردات، قادر است در قالب افزایش تولید، درآمد را تحت تاثیر قرار دهد. تحریم از طریق کاهش درآمدهای ارزی دولت بر نرخ برابری ارز هم تاثیرگذار خواهد بود. این جنبه تحریم هم باید در قالب افزایش هزینه واردات در نظر گرفته شود. با توجه به اینکه برای کاهش تاثیر محدودیت‌های حاصل از تحریم‌های اعمال‌شده، نرخ ارز رسمی (حمایت شده) توسط دولت اعلام و بخشی از کالاهای اساسی با نرخ ارز رسمی تامین شد، در عین حال بخشی از واردات هم با نرخ ارز موثر مبادله شدند، اثرات تغییر نرخ ارز تحت دو سناریوی نرخ ارز موثر و نرخ ارز رسمی بررسی می‌شود.

■ سناریوی اول: تاثیر تشدید تحریم‌ها بر فقر با استفاده از نرخ ارز موثر

جدول ۱ نتایج پیش‌بینی واردات براساس نرخ ارز موثر، واردات تحقق‌یافته را برای سال ۱۳۹۸ گزارش می‌کند. به دلیل تحریم، واردات گندم بیش از صددرصد، برنج ۲۰ درصد، گوشت ۴۶ درصد، لبنیات ۲۱ درصد و قند و شکر صد درصد با کاهش مواجه بوده است.

جدول ۱. تاثیر تحریم‌ها بر واردات سال ۱۳۹۸ (درصد) (با استفاده از نرخ ارز موثر)

متغیر	پیش‌بینی پویایی واردات تحت تاثیر افزایش نرخ ارز	پویایی واردات واقعی	تاثیر تشدید تحریم‌ها
گندم (و فرآورده‌های آن)	۲۰/۹۷	۲۳/۳۲	۲/۳۵
برنج	۲۰/۹۷	۲۱/۲۱	۰/۲۴
گوشت	۱۸/۱۱	۱۸/۹۶	۰/۸۵
لبنیات	۱۷/۶۸	۱۷/۹۲	۰/۲۴
روغن نباتی	۲۰/۹۷	۲۱/۱۸	۰/۲۱
قند و شکر	۲۰/۳۲	۲۱/۳۳	۱/۰۱

بر یند اثرات تحریم بر واردات، تولید داخلی و افزایش نرخ ارز بر رشد فقر در جدول دو خلاصه شده است. نتایج این سناریو نشان می‌دهد که در مجموع تحت تاثیر تشدید تحریم‌ها در سال ۱۳۹۸، ۲/۲ درصد فقر افزایش یافته است. این نسبت با توجه به جمعیت در سال مورد بررسی بر اساس نرخ ارز موثر به این معنی است که با تشدید تحریم‌ها، بیش از ۱۸۲۸ هزار نفر (۵۷۰ هزار خانوار) جدید به گروه فقیر پیوسته‌اند.

■ سناریوی دوم: تاثیر تشدید تحریم‌ها بر فقر با استفاده از نرخ ارز رسمی

دوره تشدید تحریم‌ها با گسترش بار مالی هزینه‌های دولت همراه بود و به دلیل رشد سریع نقدینگی، شکاف قیمت ارز بازار آزاد و نرخ رسمی آن گسترده شد. برای کاهش این شکاف و تامین مالی کسری بودجه و نیز جلوگیری قیمت از افزایش بیشتر قیمت کالاهای اساسی و رفع برخی موانع واردات این کالاها، سیاست کاهش ارزش پول ملی تخصیص ارز با نرخ پایین‌تر برای کالاهای اساسی به اجرا درآمد. در سناریوی دوم، محاسبات سناریوی اول با استفاده از نرخ ارز رسمی، صورت گرفته است.

جدول ۲. تاثیر تحریم بر واردات سال ۱۳۹۸ (درصد) (نرخ ارز رسمی)

متغیر	پیش‌بینی پویایی واردات تحت تاثیر افزایش نرخ ارز	پویایی واردات واقعی	تاثیر تشدید تحریم‌ها
گندم (و فرآورده‌های آن)	۹/۷	۲۳/۳	۱۳/۶
برنج	۲۱	۲۱/۲	۰/۲۳
گوشت	۱۸/۳	۱۹	۰/۷۱
لبنیات	۱۷/۷	۱۷/۹	۰/۲۱
روغن نباتی	۲۱	۲۱/۲	۰/۲۲
قند و شکر	۲۰/۲	۲۱/۳	۱/۲

در این سناریو، گندم بیش از صددرصد، برنج ۲۲ درصد، گوشت ۷۱ درصد، لبنیات ۲۱ درصد، روغن نباتی ۲۲ درصد و قند و شکر بیش از صددرصد با کاهش واردات روبه‌رو بوده‌اند و واردات در مقایسه با واردات مورد انتظار بسیار کاهش یافته است. بیشترین تاثیر در گسترش فقر از ناحیه تغییرات هزینه از ناحیه هزینه‌های گوشت و گندم است. سپس لبنیات تاثیرگذارتر بوده و بعد از آن برنج. روغن نباتی و قندوشکر دارای کمترین میزان تاثیرگذاری بر گسترش فقر در بین این شش گروه کالاهای اساسی هستند. با توجه به جهش سه برابری نرخ ارز رسمی در سال ۱۳۹۸، احتمال پیوستن خانوارها به گروه فقیر افزایش بیشتری نشان می‌دهد، به طوری که تحت این سناریو ۳/۱ درصد جمعیت کشور؛ یعنی بیشتر از ۲۵۷۵ هزار نفر (۸۰۲ هزار خانوار) به گروه فقیر اضافه شده‌اند. نتایج نشان می‌دهد در هر دو سناریو، تشدید تحریم‌ها منجر به افزایش احتمال پیوستن خانوارها به گروه فقیر بیشتر می‌شود. بزرگتر بودن این احتمال در سناریوی دوم به دلیل افزایش بیش از سه برابری نرخ ارز رسمی نسبت به سال قبل است.

به این ترتیب می‌توان گفت وقتی نرخ ارز موثر که وزن هر کشور را در تجارت در نظر می‌گیرد برای سنجش تغییرات استفاده می‌شود، رشد فقر در مقایسه با نرخ ارز رسمی کمتر است. به نظر می‌رسد وزن‌دهی به تجارت با کشورهای مختلف، واردات را از کشورهایی که تحریم اعمال نکرده‌اند، جدا کرده است، در حالی که در نرخ ارز رسمی همه کشورها جزو کشورهای تحمیل‌کننده تحریم فرض شده‌اند؛ از این رو، واردات هم از نظر قیمت و هم وزن بیشتر دچار تغییرات می‌شود و این امر باعث می‌شود فقر در گزینه نرخ ارز موثر با افزایش بیشتری روبه‌رو باشد.

■ تحریم و افزایش فقر

بنابراین می‌توان با صراحت اعلام کرد که تحقیقات انجام‌شده در زمینه اثرات تحریم یک اقتصاد همگی اذعان دارند که تحریم‌های اجرایی، بسته به نوع و دامنه تحریم، طول دوره زمانی و درجه وابستگی اقتصاد هدف به اقتصاد بین‌الملل، اقتصاد هدف را تحت تاثیر قرار می‌دهد و مهم‌ترین جنبه اثرگذاری آن، رفاه جامعه است. مسیرهای متفاوتی اثرات تحریم را به خانوار منتقل می‌کند که مهم‌ترین آن کاهش قدرت خرید طبقات فقیر و متوسط است. اندک مطالعاتی که خلاف این نتیجه را گزارش کرده‌اند، اغلب در مدلسازی و تبیین اثرات تحریم و متغیرهای انتخابی از دقت کافی برخوردار نبوده‌اند. تشدید تحریم‌های اقتصاد ایران حداقل از زمان پیوستن جامعه جهانی به تحریم‌کنندگان و با وجود اتخاذ سیاست‌های پرهزینه حمایتی، آثار آن در قالب تورم و کاهش اشتغال بر رفاه خانوار ظاهر شد. توسل به سیاست‌های تورم‌زا در جبران کاهش درآمدهای نفتی و تامین مالی کسری بودجه در زمانی کوتاه، آثار حمایت‌ها را خنثی کرد.

این گزارش با هدف بررسی جنبه‌های مختلف تحریم بر رفاه خانوار در چارچوب یک اثرات درآمدی، هزینه‌ای و نیز تغییرات نرخ ارز در اثر کاهش «مدل انتخاب چندگزینه‌ای» درآمدهای نفتی بررسی کرد. برای این منظور اثرات مورد اشاره بر هزینه ۶ گروه از کالاها که نقش مهم‌تری در مخارج خانوارهای فقیر دارند، سنجش و تاثیر کاهش ارزش پول ملی بر واردات نیز در نظر گرفته شد. برای طبقه‌بندی خانوارها از معیار سهم هزینه خوراک در مخارج کل خانوار استفاده شد. براساس این طبقه‌بندی، خانوارهایی با سهم بالاتر از ۵۰ درصد مخارج خوراک، فقیر تعریف شدند. با این معیار در سال ۱۳۹۸ نزدیک به ۲۰ درصد خانوارها در گروه فقیر (فقر مطلق) قرار گرفتند. نتایج الگوی مورد استفاده نشان داد، برآیند اثرات درآمدی، هزینه‌ای و نیز کاهش ارزش پول ملی در قالب دو گزینه اعمال نرخ ارز رسمی و نرخ ارز موثر، تشدید تحریم‌ها با افزایش احتمالی فقر همراه است.

برآوردها برای سال ۱۳۹۸ در گزینه نرخ ارز موثر، حاکی از رشد ۲/۲ درصدی فقر (معادل ۱۸۲۸ هزار نفر یا ۵۷۰ هزار خانوار جدید) است. در گزینه نرخ ارز رسمی، رشد فقر ۳/۱ درصد (معادل ۲۵۷۵ هزار نفر یا ۸۰۲ هزار خانوار جدید) است. دلیل رشد بالاتر در گزینه نرخ ارز رسمی، افزایش سه‌برابری نرخ ارز رسمی در سال ۱۳۹۸ بوده است.

(برگرفته از مقاله سهیلا پروین و عباس شاکری)

گزارش ۲

بودجه انقباضی دولت برای سال آینده

نگاه ویژه به مالیات و فروش نفت

برخی کارشناسان اقتصادی معتقدند بودجه به صورت انقباضی بسته شده و افزایش ۱۰۰ درصدی فروش اوراق دولتی و افزایش ۶۰ درصدی درآمدهای مالیاتی گواه این نظریه است.

به گزارش مهر، بودجه در روز چهارشنبه ۲۱ دی از طرف دولت به مجلس ارائه شد. برخی کارشناسان اقتصادی معتقدند بودجه سال ۱۴۰۲ تفاوت چندانی با بودجه ۱۴۰۱ نداشته و تنها تفاوت آن افزایش درآمدهای مالیاتی بیش از ۶۰ درصد است. برخی دیگر از کارشناسان معتقدند بودجه به صورت انقباضی‌تر بسته شده و افزایش ۱۰۰ درصدی فروش اوراق دولتی و افزایش ۶۰ درصدی درآمدهای مالیاتی گواه این نظریه است.

■ سیاست‌های مالیاتی

براساس لایحه بودجه سال ۱۴۰۲ کل کشور، درآمدهای عمومی دولت یک‌هزار و ۱۵۷ هزار میلیارد تومان در نظر گرفته‌شده است. در این بین سهم مالیات ۸۳۸ هزار و ۶۰۹ میلیارد تومان در نظر گرفته شده است، بنابراین سهم مالیات در درآمدهای بودجه ۴۱ درصد خواهد بود که این سهم تحول در اقتصاد ایران در سال‌های اخیر بوده و تاثیرات مثبت خود را در سال‌های آینده نشان می‌دهد.

نکته دیگر، مالیات بر عایدی سرمایه است که در صورت تصویب می‌تواند کمک‌حال درآمدهای مالیاتی دولت بوده و از طرف دیگر می‌تواند سرعت رشد پایه پولی و خلق پول را کاهش دهد. در سال گذشته بخش مالیاتی ۵۲۶ همت بوده که امسال به ۸۲۶ همت رسیده و نسبت به سال قبل بیش از ۶۰ درصد افزایش را نشان می‌دهد.

بر اساس لایحه بودجه سال ۱۴۰۲ کل کشور، درآمد حاصل از مالیات بر ارزش‌افزوده برای سال آینده به میزان ۱۵۹ هزار و ۵۳۳ میلیارد تومان در نظر گرفته شده است. همچنین درآمد حاصل از یک درصد نرخ مالیات بر ارزش‌افزوده موضوع ماده ۳۷ قانون الحاق برخی مواد به قانون تنظیم بخشی از مقررات مالی دولت؛ معادل ۳۹ هزار و ۶۸۴ میلیارد تومان پیش‌بینی شده است. درآمد حاصل از رسیدگی قطعی پرونده‌های مودیان مالیات بر ارزش‌افزوده موضوع بند ب تبصره ۶ معادل یک هزار و ۹۹ میلیارد تومان در نظر گرفته‌شده است.

■ درآمد ۱۲۹ هزار میلیارد تومانی دولت از مالیات واردات

بر اساس لایحه بودجه سال ۱۴۰۲ کل کشور، مجموع درآمد حاصل از مالیات بر واردات برای دولت در سال آینده ۱۲۹ هزار و ۷۱۲ میلیارد تومان در نظر گرفته شده است. این درآمد شامل؛ درآمد حاصل از حقوق ورودی سایر کالا، درآمد حاصل از حقوق ورودی خودروها، درآمد حاصل از حقوق ورودی دستگاه‌های اجرایی، درآمد حاصل از یک درصد عوارض بر واردات، درآمد حاصل از ثبت معافیت‌ها و تخفیف‌های گمرکی به نرخ صفر تا سقف ۶۱۰۰۰ میلیارد ریال، درآمد حاصل از حقوق ورودی موضوع ماده ۲ قانون مدیریت حمل‌ونقل سوخت و درآمد حاصل از حقوق ورودی واردات گوشی‌های موبایل ساخته شده خارجی با قیمت بیش از ۶۰۰ دلار است.

■ وضعیت بازار سرمایه در لایحه بودجه ۱۴۰۲

در لایحه بودجه سال ۱۴۰۲، مقرر شده است ۱۵ هزار میلیارد تومان از سهام شرکت‌های دولتی برای حمایت از سهامداران خرد از مخاطرات بازار سرمایه به صندوق تثبیت بازار سرمایه واگذار شود. از سوی دیگر جهت تقویت بنیه شرکت‌ها، بخشی از سودی که به افزایش سرمایه این شرکت‌ها اختصاص پیدا می‌کند با نرخ صفر معافیت مالیاتی محاسبه خواهد شد. با این اقدام شرکت‌ها به افزایش سرمایه تشویق و قدرت سرمایه‌گذاری و توسعه فعالیت‌های شرکت‌های بورسی بیش‌ازپیش فراهم می‌شود. این خبر به اندازه کافی محرک تقاضا در بازار سرمایه نیست. البته معامله کالاها در قالب گواهی سپرده کالایی و حذف مالیات بر ارزش‌افزوده در بورس کالا خبر خوبی برای توسعه بازار سرمایه است. اما محرک‌های فوق نمی‌توانند جهت‌دهی کلی به بازار سرمایه دهند و بازار برای تعیین تکلیف نیاز به مشخص شدن وضعیت دلار نیما و دلار توافقی دارد. یکی از نکات مثبت این روزهای معامله ارز، نزدیک شدن قیمت دلار توافقی به قیمت دلار بازار آزاد و فاصله کم آن است که در صورت استمرار می‌تواند سوددهی برخی شرکت‌های بورسی که در این بازار ارز را عرضه می‌کنند بیشتر کرده و دلار نیما را همچنان زنده نگه دارند.

البته بازار سرمایه با موانعی برای رشد در سال آینده روبه‌رو است که مهم‌ترین آن افزایش ۴۰ درصدی نرخ خوراک پتروشیمی‌هاست که حاشیه سود این صنعت را کاهشی کرده و حتی برخی شرکت‌ها را می‌تواند عملا از سوددهی خارج کند. نکته دیگر وضعیت خوراک صنایعی مانند سیمان و فولاد است که باید دید مجلس چه راهکاری را برای آن اجرایی خواهد کرد.

■ آیا فروش نفت در بودجه واقعی است؟

مهم‌ترین بخش بودجه در سال‌های گذشته فروش نفت و وابستگی بودجه به نفت است، خوشبختانه در سال‌های اخیر این وابستگی کاهش یافته است. در سال ۱۴۰۱ میزان درآمدهای نفتی به میزان ۳۸۰ همت برای نفت و فرآورده‌های نفتی پیش‌بینی شده بود که بر اساس لایحه بودجه سال ۱۴۰۲ کل کشور، منابع حاصل از فروش نفت و فرآورده‌های نفتی ۶۰۳ هزار و ۸۰۷ میلیارد تومان در نظر گرفته شده است. ۳۰ درصد درآمدهای دولت در لایحه بودجه توسط فروش نفت و فرآورده‌های نفتی در نظر گرفته شده و باید دید این پیش‌بینی محقق می‌شود یا خیر؟

نوید رجایی، کارشناس ارشد اقتصادی در این باره گفت: در مورد بودجه اگر نگاهی به گاز اروپا داشته باشیم متوجه خواهیم شد که نمودارها روند نزولی داشته و انتظار می‌رفت قیمت زیر ۵ هزار تومان برای گاز در نظر گرفته شود که فاصله محسوسی دارد و این اصلا خبر خوبی برای صنایع به ویژه پتروشیمی‌ها نیست. از سوی دیگر با نگاه کلی به بودجه می‌توان بیان داشت، در این مورد تمام تلاش‌ها به کار گرفته شده است. به عنوان مثال اوره به نرخ واقعی‌تر در بورس کالا مبنای قیمت است و در نتیجه این به ضرر دلال‌هاست اما از سوی دیگر وجود این می‌تواند باعث افزایش بالای ۴۰ درصدی در محصولات کشاورزی شود که دولت باید تدابیری برای محصولات کشاورزی در نظر بگیرد. یک مورد دیگر که بسیار باید توجه کرد برنامه بازنشستگی است که پیش از این وزیر اقتصاد از برنامه‌های بازنشستگی و تامین منابع مالی برای بازنشسته‌ها بسیار شکایت کرده بود. با افزایش ۲ سال سن بازنشستگی دولت تلاش خود را به کار گرفته تا با استفاده از این قانون هزینه‌های کمتری را متحمل شود.

رجایی به بخش‌های درآمدی دولت نیز اشاره کرده و افزود: در بودجه سقف درآمدهای نفتی ۶۰۰ همت در نظر گرفته شده که پنجاه درصد بیشتر از سال قبل است این بدان معناست که در صورت عدم افزایش قیمت نفت جهانی باید شاهد افزایش دلار به بیش از ۵۰ هزار تومان باشیم. برای درآمدهای مالیاتی رقمی بالغ بر ۸۲۶ همت در نظر گرفته شده و این نشان‌دهنده آن است که دولت سیاست‌های انقباضی را با شدت بیشتری ادامه خواهد داد. همچنین برای بورس و حمایت از این بازار رقمی بالغ بر ۱۵ همت در نظر گرفتند که بسیار ناچیز است.

البته برخی دیگر از کارشناسان معتقدند تحلیل فروش نفت در صورتی اتفاق خواهد افتاد که صادرات نفت ثابت باشد، اما اگر با افزایش صادرات نفت مواجه شویم (طبق وعده‌های وزیر نفت قرار است صادرات نفت بیشتر اتفاق بیفتد) می‌توان به محقق شدن آن امیدوار بود. اما برخی دیگر معتقدند پیش‌بینی درآمدهای نفتی به صورت غیرواقعی انجام شده که در صورت عدم پیش‌بینی می‌تواند ۴۰۰ تا ۵۰۰ همت تراز کسری بودجه را به وجود بیاورد.

■ فروش اوراق

بر اساس لایحه بودجه ۱۴۰۲ کل کشور، به دولت اجازه داده می‌شود برای تامین مالی مصارف این قانون تا ۱۸۵ همت انواع اوراق مالی اسلامی (ریالی- ارزی) را منتشر کند. اسناد خزانه اسلامی منتشره با سررسید تا پایان سال ۱۴۰۵ به طلبکاران دستگاه‌های اجرایی بابت تادیه مطالبات واگذار می‌شود. بازپرداخت سود و هزینه‌های مربوط به انتشار اوراق در جداول شماره ۸ و ۹ این قانون پیش‌بینی و قابل پرداخت است.

سال گذشته فروش اوراق ۸۸ هزار میلیارد تومان دولت برای فروش اوراق در نظر گرفته شده بود اما سال‌جاری این میزان به ۱۸۵ هزار میلیارد تومان رسیده که افزایش بیش از صد درصدی را نشان می‌دهد، جالب است بدانید میزان فروش اوراق در سال ۱۴۰۱ نسبت به سال ۱۴۰۰ نیز به میزان صد درصد افزایش یافته بود. فروش اوراق یکی از راه‌های تامین هزینه‌های دولت است، البته افزایش فروش اوراق می‌تواند فشار را بر بازار سهام بیشتر کرده و آهنگ رشد بازار سرمایه را کمتر کند، البته باید دید دولت در مقطع فعلی می‌تواند سیاست انقباضی را در پیش بگیرد یا مجبور است با همان دست‌فرمان سال ۱۴۰۱ سیاست معتدل اقتصادی را در پیش گرفته تا هم تولید دچار رکود نشود و هم نرخ تورم به شدت افزایش نیابد.

■ فروش اموال منقول و غیرمنقول

منابع حاصل از فروش واگذاری اموال منقول و غیرمنقول ۱۰۷ هزار و ۹۹۹ میلیارد تومان تعیین شده است که یک‌هشتم درآمدهای مالیاتی سال آینده دولت است. نکته قابل توجه افزایش ۴ برابری این درآمد نسبت به سال قبل است.

درآمد حاصل از مالکیت دولت به ویژه در بخش‌های معدنی و صنعتی در بودجه امسال ۹۶ همت (هزار میلیارد تومان) بوده که نسبت به سال گذشته افزایش کمی داشته و از ۸۷ همت به ۹۶ همت رسیده است.

درآمد حاصل از فروش کالا و خدمات نیز ۲۷ همت بوده که نسبت به سال قبل با افزایش کمی مواجه شده و از ۱۸ همت به ۲۷ همت رسیده است.

منابع حاصل از واگذاری شرکت‌های دولتی نیز از ۷۱ همت به ۱۰۶ همت رسیده که افزایش بیش از ۴۰ درصدی را نشان می‌دهد. سایر درآمد دولت نیز ۲۹ همت بوده که نسبت به سال قبل کاهش ۴ همتی را داشته است.

بررسی کل درآمدهای دولت نشان می‌دهد، دولت سعی کرده حتی‌الامکان درآمدهای غیرواقعی را محاسبه نکند و در بخش‌های مختلف به جز ۳ بخش فروش نفت، فروش اوراق و مالیات افزایش چشمگیر را شاهد نیستیم، البته وزن بودجه بر دو بخش درآمدهای مالیاتی و فروش نفت خواهد بود و تحقق این دو رکن اصلی بودجه می‌تواند وضعیت بودجه را محقق کند و عدم تحقق آن نیز بر کسری بودجه خواهد افزود.

پیش‌بینی می‌شود بودجه سال ۱۴۰۲ به میزان ۳۰ تا ۳۵ درصد بر آمار نقدینگی افزوده و در سال ۱۴۰۲ تورم حداقل در محدوده ۲۵ تا ۳۵ درصد را شاهد خواهیم بود که اگر با ناهماهنگی در دیگر بخش‌های درآمدهای عملیاتی رخ بدهد می‌تواند تورم بیشتر را رقم بزند. تحقق درآمدهای نفتی از راه افزایش فروش نفت در مقطع فعلی می‌تواند دست دولت برای کنترل تورم و کنترل نرخ ارز بازتر کند اما فروش نفت پایین‌تر از مقدار پیش‌بینی شده می‌تواند فشار بر بازار ارز را افزوده و دولت را مجبور به پذیرش نرخ ارز بالای ۴۰ هزار تومان کند و همزمان دولت دست به درآمدزایی از راه‌های دیگر مانند مالیات، فروش اوراق و عرضه شرکت‌های دولتی و... بزند. باید دید استراتژی فعلی دولت در کنترل پایه پولی و تورم تولیدکننده می‌تواند در سال آینده اتفاق بیفتد یا خیر؟

«جهان‌صنعت» از طرح چند میلیارد دلاری «ناسا» گزارش می‌دهد

تلسکوپی برای جست‌وجوی حیات در جهان‌های بیگانه

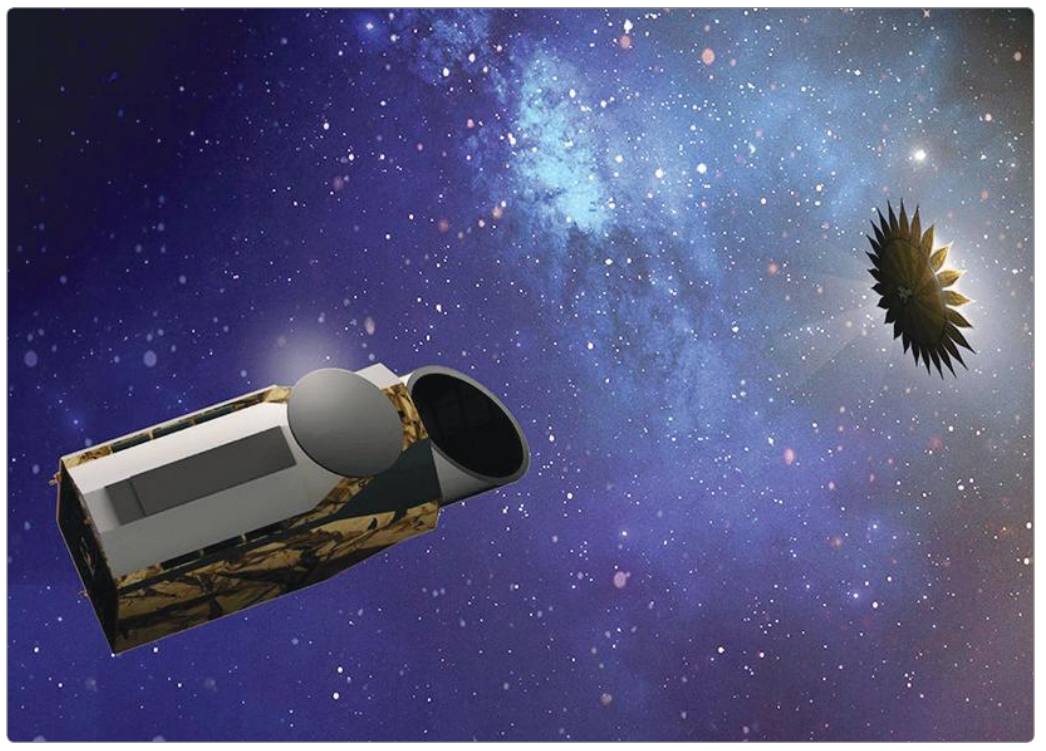

گروه فناوری– دانشمندان ناسا طرح اولیه تلسکوپ جدیدی به نام رصدخانه جهان‌های سکونت‌پذیر (HWO) را ارائه داده‌اند که تمرکز آن جست‌وجوی حیات در دنیاهای بیگانه خواهد بود. ستاره‌شناس‌ها همیشه به‌دنبال پیشرفت بزرگ بعدی هستند. پژوهشگران هفته گذشته در نشست انجمن ستاره‌شناسان آمریکا گردهم جمع شدند تا درباره جانشین تلسکوپ فضایی ۶/۵ متری «جیمزوب» که سال گذشته فعالیتش را به‌طور رسمی آغاز کرد، بشنوند. همزمان با موفقیت «جیمزوب»، ناسا در حال برنامه‌ریزی برای طراحی تلسکوپی نور مرئی به بزرگی آن است که هدفی جدید را دنبال می‌کند: جست‌وجوی علائم حیات در سیاره‌های شبیه زمین. این طرح احتمالا در اوایل دهه ۲۰۴۰ میلادی به مرحله اجرا خواهد رسید.

به گفته «مارک کلامپین»، مدیر بخش اخترفیزیک ناسا هنوز داده‌های کمی از طرح جدید ارائه شده است، اما این تلسکوپ هم مانند «جیمزوب» در نقطه تعادل گرانشی لاگرانژی ۲ در فاصله ۱/۵ میلیون کیلومتری از زمین قرار خواهد گرفت. با این حال تلسکوپ جدید برخلاف «جیمزوب»، برای ارتقا و سرویس‌دهی روباتیک طراحی می‌شود و به‌این‌ترتیب می‌تواند ده‌ها سال به کار خود ادامه دهد. «کلامپین» معتقد است بدون بودجه کافی نمی‌توان توسعه طراحی و فناوری تلسکوپ را پیش برد. با این‌حال او نام خوبی را برای این تلسکوپ پیشنهاد داده است: رصدخانه جهان‌های سکونت‌پذیر (HWO).

(HWO) پس از «جیمزوب»، تلسکوپ فضایی پرچم‌دار ناسا نخواهد بود. این سازمان برای پرتاب تلسکوپ فضایی «نانسی گریس رومن» در سال ۲۰۲۷ برنامه‌ریزی کرده است.

ماموریت این تلسکوپ نقشه‌برداری ۲/۴ متری، جست‌وجوی انرژی تاریک و سیاره‌های فراخورشیدی خواهد بود. اما ناسا با HWO اولویت اصلی بررسی ده‌ساله نجوم آمریکا را دنبال می‌کند. اخترشناسان در این گزارش که آخرین بار آبان ۱۴۰۰ منتشر شد، خواستار ساخت نسل جدید تلسکوپ‌های فضایی شدند. در گزارش جدید ده‌ساله نجوم آمده است که یک تلسکوپ ۶ متری ۱۱ میلیارد دلاری حساس به طول‌موج‌های فرابنفش، مرئی و نزدیک به فروسرخ باید آغازگر نسل جدید رصدخانه‌های فضایی بزرگ باشد. این تلسکوپ علاوه‌بر انجام ماموریت‌های اخترفیزیکی عمومی، باید بتواند نشانه‌های حیات را در ۲۵ سیاره فراخورشیدی شبیه به زمین در نزدیکی‌مان تشخیص دهد. این میزان، از نظر آماری حداقل تعداد مورد نیاز برای تایید رواج حیات در کهکشان راه شیری است.

ناسا گزینه‌های متعددی را برای تلسکوپ‌های عظیم فضایی ارائه داده است. طرح تلسکوپ HWO چیزی بین HabEx و LUVOIR است. HabEx که دارای آینه یکپارچه ۴ متری و همچنین سایه‌بان ستاره‌ای روباتیک است در فاصله بیش از ۱۰۰ هزار کیلومتری از زمین نور ستاره‌های فراخورشیدی را حذف می‌کند تا سیاره‌های چرخان در اطراف آنها آشکار شوند. LUVOIR با قطر ۱۵ متر، به عنوان رصدخانه‌ای چندمنظوره طراحی شده و براساس فناوری آینه چندبخشی تلسکوپ «جیمزوب» ساخته خواهد شد. گرچه آینه‌های چندبخشی نمی‌توانند تصاویری به وضوح آینه‌های یکپارچه تولید کنند، اما می‌توان آنها را تا کرد و با سهولت بیشتری به فضا فرستاد.

ناسا روشی محافظه‌کارانه را برای HWO در پیش گرفته است تا از اضافه شدن بودجه و تاخیری که در ارسال «جیمزوب» رخ داد، اجتناب کند. این سازمان، برای تلسکوپ جدید خود از فناوری‌های جدید ساخته‌شده یا در دست توسعه مثل آینه‌های چندبخشی «جیمزوب» و تاج‌نگار رصدخانه «نانسی رومن» استفاده می‌کند. تاج‌نگار یا کرونوگراف، دستگاهی نوری داخل تلسکوپ است که نور ستاره‌ها را برای آشکارسازی سیاره‌های آن‌ها مسدود می‌کند. از آنجا که HWO نور مرئی را که طول موج‌های کوتاه‌تری از نور فروسرخ دارد، رصد می‌کند، به کنترل بسیار دقیق‌تری روی شکل آینه نیاز دارد. آینه این تلسکوپ باید تا سطح یک پیکتومتری (یک میلیونیوم میلیونیوم متر) به‌طور بی‌نقص شکل داده شود. تلسکوپ جدید همچنین باید تاج‌نگار تلسکوپ «رومن» را که می‌تواند نور ستاره‌ای صد میلیون برابر درخشان‌تر از سیاره‌اش را مسدود کند، بهبود دهد. درواقع تاج‌نگار HWO باید با ستارگانی سروکار داشته باشد که ده میلیارد برابر درخشان‌تر هستند.

تلسکوپ HWO همچنین از قابلیت کرونوگراف تلسکوپ رومن برخوردار خواهد بود که می‌تواند نور ستاره‌ای ۱۰۰ میلیون برابر درخشان‌تر از سیاره آن را مسدود کند. با این تفاوت که کرونوگراف HWO نسبت به کرونوگراف رومن ارتقا خواهد یافت و نور ستاره‌ای با درخشش ۱۰ میلیارد برابر را مسدود می‌کند. یکی از نکات کلیدی این تلسکوپ مسدودسازی نورهای پراکنده است که برای این کار به نورگیری استوانه‌ای‌شکل در اطراف تلسکوپ، درست مشابه نورگیر دور تلسکوپ «هابل» نیاز است. به‌این‌ترتیب آینه تلسکوپ در برابر ریزشهاب‌واره‌هایی که به آینه «جیمزوب» برخورد کردند و همچنین نورهای پراکنده محافظت می‌شود. به عقیده برخی ستاره‌شناسان، آینه یکپارچه که دارای لبه‌های کمتری نسبت به آینه چندبخشی است نور را کمتر پراکنده می‌کند و همین مساله باعث می‌شود ناسا به طرحی مانند HabEx روی بیاورد. اما «کلامپین» بر این باور است، کرونوگراف‌ها با آینه‌های چندبخشی هم سازگار هستند. او طراحی چندبخشی را ترجیح می‌دهد زیرا به مهندسان اجازه می‌دهد آینه‌های بزرگ‌تری را بدون محدودیت حمل موشکی بسازند.

امکان ارسال ماموریت‌های تعمیری برای تلسکوپ پرچم‌دار، پیشرفتی عظیم برای ناسا به شمار می‌رود. از طرفی ماموریت‌های آینده از دارایی شرکت‌های خصوصی که مشغول ساخت روبات‌ها برای کمک به برنامه اکتشاف قمری «آرتمیس» ناسا هستند، بهره می‌برد. سرویس‌دهی روباتیک بخشی از معماری و فلسفه HWO است و قرار گرفتن آن در فاصله L۲ هم چالش بزرگی نیست. به‌این‌ترتیب علاوه بر افزایش طول عمر ماموریت با نصب ابزارهای جدید، انعطاف در سرویس‌دهی هم افزایش خواهد یافت. در این میان، کنگره آمریکا شاید نخستین چالش بزرگ باشد. قانونگذاران آمریکایی ماه گذشته ۱/۵۱ میلیارد دلار بودجه برای ماموریت‌های اخترفیزیکی در سال جاری به ناسا اختصاص دادند که درمقایسه با سال قبل چهار درصد کمتر است. بدون بودجه کافی، ساخت نسل جدید تلسکوپ‌هایی فضایی بزرگی که جانشین «هابل» و «جیمزوب» شوند، آسان نخواهد بود.

تکنولوژی

«ماسک» به سیم آخر زد

«جهان‌صنعت»–ماسک که با خرید توئیتر میلیاردها دلار از سرمایه‌اش را همراه با سود از دست داده است به‌سختی برای درآمدزا کردن آن تلاش می‌کند. ایلان ماسک، مدیرعامل توئیتر، پس از تصاحب این شرکت، بسیاری از تبلیغ‌دهندگان را فراری داد و حالا، برای پیداکردن درآمدهای جدید به‌سختی تقلا می‌کند. به امید پول‌سازکردن یکی از پرمخاطب‌ترین اپلیکیشن‌های پیام‌رسانی، توئیتر قصد دارد نام‌های کاربری مشهور این پلتفرم را فروشی کند. به‌گزارش وب‌سایت گیزمودو به‌نقل از نیویورک تایمز، ماه گذشته، کارمندان توئیتر گفت‌وگوهایی درباره پولی کردن نام‌های کاربری داشته‌اند. یک منبع ناشناس و آگاه از گفت‌وگوها اعلام کرده است که تصمیم مذکور هنوز قطعی نیست و با ورود به سال میلادی جدید از سرانجام آن اطلاعاتی وجود ندارد. درحال‌حاضر، توئیتر با وضع قوانینی ایجاد نام‌های کاربری بدون پروفایل واقعی با هدف فروش آنها به سایرین را منع کرده و از سوی دیگر، ماسک از آزادکردن نام‌های کاربری ۱/۵ میلیارد حساب بی‌استفاده در سال‌های اخیر صحبت کرده است.

باوجوداین، توئیتر اولین شبکه اجتماعی نیست که به کاربرانش امکان خرید نام‌های کاربری را می‌دهد. اپلیکیشن پیام‌رسان تلگرام نیز از اکتبر، مزایده نام‌های کاربری مشهور را آغاز کرد که خرید آنها صرفا ازطریق رمزارزها ممکن بود. این شرکت در مزایده نام‌های کاربری خود موفقیت‌هایی را به‌دست آورد و حتی فروش شماره تلفن‌های مجازی را برای ورود به حساب‌های کاربری آغاز کرد. بااین‌حال، تصاحب نام‌های کاربری تلگرام چندان هم بی‌دردسر نبود. برخی از کاربران گزارش داده‌اند که تلگرام بدون هیچ اخطار قبلی، نام کاربری آنها را تصاحب کرده است. شرکت مذکور در واکنش اعلام کرده است هیچ سیستمی توانایی تشخیص کانال‌هایی را که صرفا برای اِشغال و فروش نام‌های کاربری ایجاد شده‌اند از سایر کاربردها ندارد. شاید ماسک و زیردستانش تازه در آغاز مسیر ایجاد تغییرات در توئیتر باشند. افزون‌بر قضیه تغییر در سیاست اعطای تیک آبی که مشکلات و تمسخرهای فراوانی را به همراه داشت، این شرکت امکان بررسی قیمت سهام و رمزارزها را با کمک اپلیکیشن Robinhood در توئیتر فراهم کرد. هفته گذشته نیز، کاربران iOS از حذف سربرگ Latest یا جدیدترین‌ها و جایگزینی آن با تایم‌لاین For You خبر دادند. این کار عملکرد دکمه بالایی صفحه را تغییر می‌دهد که قبلا برای مشاهده جدیدترین یا پربازدیدترین توئیت‌ها استفاده می‌شد. اکنون، سربرگ For You به‌طور پیش‌فرض فعال است و کاربران ناچارند پس از هر بار ورود به اپلیکیشن، دوباره وارد سربرگ Latest شوند. از زمان نهایی کردن قرارداد خرید توئیتر، ماسک درحال جاروکردن کارمندانش بوده است. طبق تخمین‌ها، تاکنون، ۵۰ تا ۷۵ درصد از کارمندان ۷۵۰۰ نفری این شرکت اخراج شده‌اند. گفته می‌شود، هفته گذشته نیز، ماسک ۴۰ نفر از کارمندان دیگرش را از تیم دانش و مهندسی داده‌ها تعدیل کرده است. باید ببینیم ماسک کسی را برای خاموش‌کردن چراغ‌های این شرکت هنگام تعطیل‌شدنش باقی می‌گذارد یا خیر!

فناوری

رکود بازار به شرکت TSMC نیز رسید

«جهان‌صنعت»– شرکت صنایع نیمه‌رسانای تایوان (TSMC) فروشی ضعیف‌تر از برآورد تحلیلگران را پیش‌بینی کرد و گفت که با آماده شدن صنعت تراشه برای رکود بالقوه و کنترل‌های تجاری سخت‌تر ایالات متحده، هزینه‌های خود را کاهش خواهد داد. طبق گزارش بلومبرگ، TSMC اعلام کرد که فروش سه ماهه اول سال جدید آن ۱۶/۷ تا ۱۷/۵ میلیارد دلار خواهد بود. تحلیلگران به‌طور متوسط فروش ۱۷/۹ میلیارد دلاری را پیش‌بینی کرده بودند.

غول تراشه‌سازی همچنین گفت که هزینه‌های سرمایه‌ای آن در سال جاری قرار است از ۳۶/۳ میلیارد دلار در سال ۲۰۲۲ به ۳۲ تا ۳۶ میلیارد دلار کاهش پیدا کند.

بنابراین TSMC در سه ماهه اول سال جدید، می‌تواند از چهار سال گذشته، اولین کاهش درآمد خود را تجربه کند که این موضوع، عمق رکود جهانی تقاضای فناوری را نشان می‌دهد. این شرکت روی فناوری و مزایای گستردگی خود شرط‌بندی می‌کند تا بتواند بدترین رکود را پشت‌سر بگذارد. در حال حاضر، ایالات متحده کنترل‌های تجارت چیپ را تشدید کرده است، در حالی که افزایش نرخ بهره، افزایش تورم و نگرانی از رکود بالقوه جهانی باعث شده تا مصرف‌کنندگان هزینه‌های خود را محدود کنند.

با وجود تمام این شرایط، برخی از بزرگ‌ترین بانک‌های وال‌استریت نسبت به TSMC رفتار محتاطانه‌ای را پیش گرفتند. هفته گذشته، «گلدمن ساکس» و «یوبی‌اس» گفتند که انتظار دارند میزان فروش آن در سال ۲۰۲۳ تغییر چندانی نداشته باشد و UBS قیمت هدف خود برای سهام آن را کاهش داد.

همچنین براساس داده‌های جمع‌آوری‌شده توسط بلومبرگ، تحلیلگران میانگین هدف خود را در ۱۰ ماه گذشته ۳۹ درصد کاهش داده‌اند تا به کمترین میزان خود در سال اخیر برسد.

علاوه بر این، TSMC برای تنوع بخشیدن به توزیع جغرافیایی تولید تراشه‌های پیشرفته خود تحت فشار است و با دولت‌هایی مانند ایالات متحده و ژاپن برای ایجاد یک گستره‌بین‌المللی‌تر همکاری می‌کند. سیاستگذاران و مشتریان جهانی آن نیز نسبت به اتکای TSMC به تایوان، جزیره‌ای که چین آن را تهدید به حمله کرده، نگران هستند و این شرکت را تحت فشار قرار داده‌اند تا بخشی از تولید خود را به خارج از کشور منتقل کند.

رمزارز

سرنوشت سپرده‌گذاران «اتریوم»

«جهان‌صنعت»– تقریبا چهار ماه پس از تغییر نحوه عملکرد موفقیت‌آمیز شبکه اتریوم به فرآیند اثبات سهام (proof of stake)، دومین بلاک چین بزرگ از نظر ارزش بازار، نقطه عطف مهم دیگری را پشت سر گذاشت.

داده‌های Etherscan نشان می‌دهد که بیش از ۱۶ میلیون ارز اتر (ETH) در قرارداد سهامداری زنجیره Beacon اتریوم واریز شده است.

رقم ۱۶ میلیون اتریوم بیش از ۱۳/۲۸ درصد از کل عرضه اتر را تشکیل می‌دهد که ارز آن با قیمت فعلی اتریوم حدود ۲۲/۳۸ میلیارد دلار است. این امر مهم تقریبا پس از دو سال که برای اولین تغییر نحوه عملکرد شبکه اتریوم به اثبات سهام در سال ۲۰۲۰ مطرح شد، حاصل شده است.

افراد زیادی اتریوم‌های خود را برای داشتن شانس نوشتن و اعتبارسنجی تراکنش‌های دفترکل این شبکه، استیک می‌کنند که در اصطلاح، اعتبارسنج (Validators) نامیده می‌شوند. این وجوه استیک‌شده در شبکه قفل می‌شود و به ازای آن به افراد استیک‌کننده، سود تعلق می‌گیرد، اما تا زمان ارتقای شبکه در شانگهای، که حدود مارس ۲۰۲۳ منتظر انجام است، برداشت آن‌ها غیرممکن خواهد بود. در حالی که تعداد فزاینده استیک‌کنندگان اتریوم را می‌توان به عنوان یک نشانه امیدوارکننده برای امنیت و پذیرش اتریوم تفسیر کرد، فشار را بر تیم توسعه‌دهنده این شبکه برای هرچه سریع‌تر انجام شدن اقدامات لازم برای برداشت این وجوه نیز بیشتر کرده است. داده‌های Nansen نشان می‌دهد که تعداد سپرده‌گذاران منحصر به فرد اتریوم، تقریبا ۹۲۵۰۰ نفر است و داده‌های به دست آمده از BeaconScan نیز حاکی از ۴۹۸۰۰۰ اعتبارسنج فعال در این شبکه است. هرچه تعداد اتریوم‌های استیک‌شده بیشتر باشد، امکان خرابکاری در این شبکه مشکل‌تر خواهد بود. با این حال عمده اتریوم‌ها، به تعداد انگشت‌شماری از افراد تعلق دارند و این نگرانی را تقویت می‌کند که کنترل روی این شبکه بیش از حد متمرکز شده است.

خبر

«جیمزوب» نخستین سیاره فراخورشیدی خود را کشف کرد

«جهان‌صنعت»–نخستین سیاره فراخورشیدی کشف‌شده با تلسکوپ فضایی «جیمزوب»، جهانی سنگی هم‌اندازه با زمین است که به‌دور ستاره‌ای کوچک و کم‌نور می‌چرخد. پژوهشگران وجود یک سیاره فراخورشیدی را برای نخستین‌بار با استفاده از تلسکوپ فضایی جیمزوب تایید کرده‌اند. این سیاره که به‌طور رسمی LHS ۴۷۵ b نامیده شده است، ۹۹ درصد زمین قطر دارد و تقریبا به‌طور کامل هم‌اندازه سیاره ما محسوب می‌شود. بااین‌حال سیاره از فاصله بسیار نزدیک به‌دور ستاره‌ای کوچک و کم‌نور می‌چرخد و مدارش را در مدت فقط دو روز کامل می‌کند. کشف تازه که چهارشنبه ۱۱ ژانویه در نشست انجمن نجوم آمریکا (AAS) ارائه شد، چشمگیر است؛ زیرا اغلب سیاره‌های فراخورشیدی کشف‌شده معمولا غول‌های گازی بزرگ شبیه به مشتری هستند. همچنین از آنجا که سیاره‌های زمین مانند اندازه‌ای بسیار کوچک‌تر دارند، تشخیص آنها برای اکثر تلسکوپ‌ها سخت‌تر است. پژوهش‌های پیشین با ماهواره نقشه‌بردار فراخورشیدی گذران ناسا (TESS) که در سال ۲۰۱۸ به‌طور خاص برای جست‌وجوی سیاره‌های فراخورشیدی پرتاب شد، نشانه‌هایی از وجود سیاره مورد بحث را پیدا کرده بود. سپس «جیمزوب» با رصدهای انجام‌شده در ماه‌های آگوست و سپتامبر ۲۰۲۲، توانست وجود سیاره را تایید کند. طیف‌سنج فروسرخ نزدیک وب (NIRSpec) فقط با دو رصد گذری به‌راحتی و به‌وضوح به وجود سیاره پی برد. «جیکوب لوستیگ ایگر»، پژوهشگر اصلی مطالعه از آزمایشگاه فیزیک کاربردی دانشگاه جانزهاپکینز گفت: «بدون شک این سیاره آنجا است و داده‌های اولیه «جیمزوب» آن را تایید می‌کند.» این واقعیت که «جیمزوب» توانست سیاره سنگی جدید را شناسایی کند، نشان می‌دهد که تلسکوپ می‌تواند در آینده جهان‌های شبیه به زمین را پیدا کند. علاوه‌براین، از بین تمام تلسکوپ‌های فعال، فقط «جیمزوب» می‌تواند جو سیاره‌های هم‌اندازه با زمین را توصیف کند. بااین‌حال به گفته «لوستیگ ایگر»، هنوز نمی‌توانیم هیچ نتیجه قطعی در مورد جو سیاره بگیریم.

«تیک‌تاک» در فرانسه ۵ میلیون یورو جریمه شد

«جهان‌صنعت»– فرانسه اپلیکیشن ویدئوی کوتاه «تیک‌تاک» را به دلیل کوتاهی در پرداختن به موضوع کوکی‌های آنلاین، ۵ میلیون یورو معادل ۵/۴ میلیون دلار جریمه کرد. دیده‌بان حفاظت از دیتای فرانسه (CNIL) اعلام کرد تحقیقات تنها مربوط به وب‌سایت «تیک‌تاک» بود و اپلیکیشن‌های تلفن‌هوشمند این سرویس که استفاده بسیار بیشتری از آنها می‌شود را شامل نشده است. این دیده‌بان در تحقیقاتش پی برد که برای کاربران وب‌سایت «تیک‌تاک»، مخالفت با استفاده از کوکی‌های آنلاین به راحتی ممکن نیست. همچنین کاربران اینترنت درباره استفاده «تیک‌تاک» از کوکی‌ها به حد کافی مطلع نشده‌اند. سخنگوی «تیک‌تاک» گفت: این یافته‌ها، مربوط به شیوه‌های گذشته بود که حدود یک سال پیش مورد رسیدگی قرار گرفت و اکنون مخالفت با کوکی‌های غیرضروری راحت‌تر شده و اطلاعات بیشتری درباره هدف برخی از این کوکی‌ها فراهم شده است. خود دیده‌بان حمایت از دیتای فرانسه به همکاری ما در طول روند تحقیقات اشاره کرد و حریم خصوصی کاربران، اولویت اصلی برای «تیک‌تاک» مانده است. براساس گزارش رویترز، تحت مقررات اتحادیه اروپا، وب‌سایت‌ها باید برای استفاده از هرگونه کوکی (قطعه کوچک داده که در هنگام مرور وب ذخیره می‌شود) موافقت کاربران را از قبل دریافت کنند. همچنین باید رد کوکی‌ها را راحت‌تر کنند.

جریمه آمریکا برای رسوایی «اریکسون» در عراق

«جهان‌صنعت»– شرکت «اریکسون» ۲/۳ میلیارد کرون معادل ۲۲۰ میلیون دلار برای جریمه پیش‌بینی‌شده از سوی وزارت دادگستری آمریکا مربوط به پرونده پرداخت رشوه از سوی این شرکت به گروه تروریستی داعش در عراق کنار گذاشته است. در پی اعلام این خبر، ارزش سهام اریکسون در معاملات بعدازظهر پنجشنبه ۷/۷ درصد افزایش یافت زیرا تحلیلگران انتظار داشتند رسوایی این شرکت در عراق منجر به صدور جریمه بزرگ‌تری مشابه جریمه یک میلیارد دلاری شود که اریکسون در سال ۲۰۱۹ برای حل و فصل پرونده رشوه دیگری پرداخت کرده بود. اریکسون فوریه گذشته اقرار کرد تحقیقات داخلی این شرکت نشان داده ممکن است پرداخت‌هایی به گروه تروریستی داعش در عراق صورت گرفته باشد که دست کم به سال ۲۰۱۱ برمی‌گردد. «برژه اکهولم»، مدیرعامل شرکت اریکسون در مصاحبه با روزنامه اقتصادی داگن ایندااستری گفته بود: اریکسون ممکن است پرداخت‌هایی به گروه تروریستی داعش برای دسترسی به بعضی از مسیرهای رفت و آمد در عراق انجام داده باشد. تحلیلگران جی‌پی مورگان در یادداشتی نوشتند: بدون شک این برآیند فوق‌العاده مثبتی با توجه به انتظارات بازار بود که اریکسون یک تا دو میلیارد دلار جریمه خواهد شد. براساس گزارش رویترز، اریکسون در سال ۲۰۱۹ برای حل و فصل پرونده رشوه با مقامات آمریکایی به توافق رسید و موافقت کرد به مدت سه سال تحت بازبینی قرار گیرد اما موفق نشد به طور کامل نتایج تحقیقات داخلی درباره پرداخت پول به گروه تروریستی داعش در عراق را افشا کند که منجر به تفحص بیشتر رگولاتوری از این شرکت سوئدی شد.

آگهی موضوع ماده ۳ قانون و ماده ۱۳ آئین‌نامه قانون تعیین‌تکلیف وضعیت ثبتی اراضی و ساختمان‌های فاقد سند رسمی

برابر رای شماره ۱۴۰۱۶۰۳۰۶۰۰۵۰۱۳۱۵۷ هیات اول موضوع قانون تعیین‌تکلیف وضعیت ثبتی اراضی و ساختمان‌های فاقد سند رسمی مستقر در واحد ثبتی حوزه ثبت ملک نیشابور، تصرفات مالکانه و بلامعارض متقاضی آقای ابوالقاسم فراهینی فرزند محمد به شماره شناسنامه ۲۴۵ کدملی ۱۰۶۱۴۷۰۱۹۹ صادره از نیشابور در ششدانگ یک قطعه زمین مزروعی به مساحت ۱۷۵۷/۷ مترمربع پلاک شماره ۲۰۷ اصلی واقع در بخش ۲ حوزه ثبت ملک نیشابور خریداری از مالک رسمی آقای محمد فراهینی محرز شده است.

بنابراین به منظور اطلاع عموم مراتب در دو نوبت به فاصله ۱۵ روز آگهی می‌شود. در صورتی که اشخاص نسبت به صدور سند مالکیت متقاضی اعتراضی داشته باشند می‌توانند از تاریخ انتشار اولین آگهی به مدت دو ماه اعتراض خود را به این اداره تسلیم و پس از اخذ رسید ظرف مدت یک ماه از تاریخ تسلیم اعتراض دادخواست خود را به مراجع قضایی تقدیم کنند. بدیهی است در صورت انقضای مدت مذکور و عدم وصول اعتراض، طبق مقررات سند مالکیت صادر خواهد شد.

تاریخ انتشار نوبت اول: ۱۴۰۱/۱۰/۲۴
تاریخ انتشار نوبت دوم: ۱۴۰۱/۱۱/۰۹

۱۴۴۷ م الف– سیدابوالفضل حسینی
رییس اداره ثبت اسناد و املاک نیشابور

آگهی تغییرات شرکت سهامی عام توسعه ساختمانی بهمن به شناسه ملی ۱۰۱۰۲۸۰۳۲۲۴ و به شماره ثبت ۲۳۹۵۳۴

به استناد صورتجلسه مجمع عمومی عادی بطور فوق العاده مورخ ۱۸/۰۸/۱۴۰۱ تصمیمات ذیل اتخاذ شد اعضای هیأت مدیره برای مدت ۲ سال به شرح ذیل انتخاب گردیدند : شرکت سرمایه گذاری بهمن (سهامی عام) به شماره ثبت ۱۹۲۱۹۵ به شناسه ملی ۱۰۱۰۲۳۴۱۵۳۵ شرکت دادوستد آریا (سهامی عام) به شماره ثبت ۲۰۴۹۸۷ به شناسه ملی ۱۰۱۰۲۴۶۶۵۵۴ شرکت مدیریت سرمایه گذاری گنجینه ایرانیان (سهامی خاص) به شماره ثبت ۲۳۶۳۸۸ به شناسه ملی ۱۰۱۰۲۷۷۳۱۱۸ شرکت سرمایه گذاری آوین (سهامی عام) به شماره ثبت ۲۲۷۳۶۶ به شناسه ملی ۱۰۱۰۲۶۸۵۲۴۹ شرکت اعتبار آفرین (سهامی عام) به شماره ثبت ۲۱۴۷۱۱ به شناسه ملی ۱۰۱۰۲۵۶۱۰۹۸

سازمان ثبت اسنادواملاک کشور اداره ثبت شرکت ها و موسسات غیرتجاری تهران (۱۴۳۷۰۷۶)

«جهان‌صنعت» مزایای عرضه خودرو در بورس کالا را در مقابل روش قرعه‌کشی بررسی کرد

چتر شفافیت بر سر بازار خودرو

پاکسازی بازار خودرو از رانت

«جهان‌صنعت»- عرضه خودرو در بورس کالا از ابتدای سال آغاز شد به طوری که در حال حاضر با فروش خودروهای پرتیراژ خودروسازهای بزرگ در بورس کالا روبه‌رو هستیم. نحوه خرید خودرو در بورس کالا به دلیل شفافیت نوع خرید و عرضه، جایگزین مناسبی برای قرعه‌کشی خودرو است که می‌تواند با برقراری چتر شفافیت بر سر بازار خودرو موجب پاکسازی این حوزه از رانت شود. در این روش عرضه‌کننده خودرو بدون واسطه و بر اساس قیمت رقابتی محصولات خود را به فروش می‌رساند. در واقع در این روش علاوه بر اینکه شرکت‌های خودرویی سود فروش بالاتر نسبت به قرعه‌کشی و سایر روش‌ها را به دست می‌آورند، خریدار نهایی نیز می‌تواند خودرو را با اختلاف معناداری ارزان‌تر از بازار خرید کند.

در حال حاضر خودروهای عرضه‌شده در بورس کالا خودروهای دیگنیتی، فیدلیتی، لاماری‌ایما، هایما، پژو ۲۰۷، کی‌ام‌سی، تارا، جک، وانت کارا و کامیون‌های کشنده هستند و لیست این خودروها روزبه‌روز متنوع‌تر می‌شود. نکته مهم این است که این خودروها زیر قیمت بازار در حال معامله هستند و می‌توان این‌گونه اعلام کرد که بورس کالا راه علاج صنعت خودرو و ایجاد شفافیت در بازار است.

بورس کالا مکانی برای شکل‌گیری عرضه و تقاضای شفاف است و ضمانت اجرایی معاملات در بورس کالا نیز بالاست. بنابراین این موضوع کمک خواهد کرد تولیدکنندگان به موقع مبلغ معاملات را دریافت و خریداران نیز در موقع سررسید محصول خریداری‌شده خود را بدون دغدغه دریافت کنند. در این میان بررسی قیمت‌های معاملاتی نشان می‌دهد قیمت به مراتب از بازار آزاد پایین‌تر است و چنانچه عرضه‌ها از سوی تولیدکنندگان در بورس تداوم یافته و افزایش یابد به دلیل قرارگیری خودروها در مکانیسم عرضه و تقاضا و کشف واقعی قیمت‌ها، شاهد روند تعادلی قیمت در بازار خودرو خواهیم بود.

حمایت نمایندگان مجلس از عرضه خودرو در بورس کالا و همچنین استقبال کارشناسان و اقتصاددانان از شفافیت این روش عرضه در حالی است که کارشناسان معتقدند سیستم قرعه‌کشی، در شأن مردم ایران نیست. فروش خودرو در قرعه‌کشی نه تنها باعث خارج شدن مدیریت نقدینگی در بنگاه‌های تولیدی می‌شود بلکه موجب توزیع رانت در بازار خودرو و دلال‌پروری می‌شود. در این سیستم با عدم وجود شفافیت در عرضه و ایجاد فساد و رانت روبه‌رو هستیم که زیان مصرف‌کننده و ورشکستگی بنگاه‌های اقتصادی را به دنبال دارد. نکته قابل تامل اینکه در سیستم قرعه‌کشی، جریمه به ازای تاخیر در تحویل خودرو به صورت ماهانه ۲/۵ درصد است اما در روش عرضه خودرو در بورس کالا، به ازای تاخیر در تحویل خودرو باید ماهانه ۷ درصد جریمه پرداخت شود.

این در حالی است که مردم دل خوشی از سیستم قرعه‌کشی ندارند. به گفته آنها، سیستم قرعه‌کشی در شأن مردم ایران نیست. این سیستم باعث می‌شود فردی که حق دارد در ازای زحمت کشیدنش در این کشور به یک خودروی حداقلی دسترسی داشته باشد، وارد یک بازی روانی شود که نتیجه آن احساس ضعف و بدشانسی و... است. حتی شهروندان معتقدند که این طرح با ایجاد بازار کاذب به گران‌شدن خودرو دامن می‌زند. در این باره یکی از شهروندان گفت: گران شدن روزافزون خودرو در بازار آزاد و فاصله آن با قیمت مصوب دولتی آن قدر زیاد است که بعید می‌دانم این حاشیه سود به مردم عادی برسد. من به این قرعه‌کشی‌ها اعتماد ندارم و به نظرم رانتی است که در اختیار افراد خاصی قرار می‌گیرد. واگذاری خودرو از این طریق به مردم عادی بیشتر یک مزاح و شوخی است.

■ حمایت نمایندگان مجلس از معاملات بورس کالا

بر همین اساس جمعی از نمایندگان مجلس مدل عرضه خودرو در بورس کالا را مثبت ارزیابی و اظهار کردند: عرضه خودرو در بورس کالا باعث حذف قیمت‌گذاری دستوری و تعیین نرخ‌های تصنعی دلالان در بازار می‌شود، چراکه کشف قیمت به تابلوی بورس کالا سپرده شده و نفع مشترک خریدار و فروشنده را به دنبال دارد. در این مورد یک عضو هیات رییسه مجلس گفت: مدل عرضه خودرو در بورس کالا قابل تقدیر و موفق است. علیرضا سلیمی در مورد عرضه خودرو در بورس گفت: با عرضه همه خودروها در بورس دست دلالان و واسطه‌گران این حوزه قطع و کمک بزرگی در راستای شفافیت به این حوزه می‌شود، چون حاشیه سود ۲۰۰ و ۳۰۰ میلیونی در فروش بعضی خودروها نصیب برخی افراد می‌شود که هیچ توجیهی برای این امر وجود ندارد. عضو هیات رییسه مجلس بیان کرد: عرضه خودرو در بورس مساله صنعت خودرو را سامان می‌دهد. وی ادامه داد: در شرایط فعلی دلالان حاشیه این سود را به جیب می‌زنند و مردم از این موضوع منتفع نمی‌شوند که با اقدام بورس کمک بزرگی برای ساماندهی صنعت خودرو صورت گرفت. این عضو کمیسیون صنایع و معادن بیان کرد: مدل عرضه خودرو در بورس موفق عمل کرده و این اقدام اعضای شورای عالی بورس قابل تقدیر است. علی رضایی دیگر عضو کمیسیون اقتصادی مجلس نیز با مثبت تلقی کردن اقدام سازمان بورس در عرضه خودرو در بورس کالا گفت که این اقدام گامی در راستای کشف قیمت خودرو است. این عضو کمیسیون اقتصادی مجلس با تاکید بر لزوم وجود رقابت در بازار خودرو گفت: اقدام سازمان بورس به عرضه خودرو در بورس کالا مثبت است که نتایج آن را می‌توان در کاهش قیمت و کوتاه شدن دست دلال‌ها مشاهده کرد. البته باید در ادامه، فکری برای افزایش کیفیت خودرو شود و اینکه چه‌طور مردم از عرضه خودرو در بورس کالا استقبال کنند.

■ ایجاد تعادل در بازار

اقتصاددانان نیز معتقدند که در گذشته بخشی از انحراف قیمت‌ها در بازار خودرو و حاشیه سودها نصیب دلال‌ها و واسطه‌ها می‌شد اما با عرضه خودرو در بورس این موضوع برطرف شده است. در این خصوص وحید شقاقی شهری اقتصاددان به مزایای عرضه خودرو در بورس کالا اشاره کرد و گفت: در بازار خودرو بحث واسطه‌های مخرب مطرح است، به طوری که عملا واسطه‌ها با دخالت‌ها در بازار موجب شکست در قیمت‌گذاری‌ها می‌شوند؛ بنابراین هرچقدر بتوانیم عوامل خارجی و غیرمصرف‌کننده را از بازار خودرو خارج کنیم زمینه افزایش رضایت تولیدکننده و مصرف‌کننده فراهم می‌شود و شاهد شفافیت بازار خواهیم بود. وی با بیان اینکه در بازار باید اطلاعات موثق وجود داشته باشد تا دولت به شکل صحیح اقدام به سیاستگذاری کند، افزود: چنین شرایطی زمانی اتفاق می‌افتد که به سمت شفافیت حرکت کرده و واسطه‌ها را حذف کنیم که طبیعتا بورس کالا می‌تواند چنین مزیتی را در اقتصاد ایجاد کند، زیرا وقتی قیمت‌ها بر اساس عرضه و تقاضا کشف شود، شفافیت کامل ایجاد شده و مشخص می‌شود خودرو با چه قیمت و به چه میزانی عرضه شده و به تعادل رسیده است. شقاقی شهری اظهار کرد: عملا تحت تاثیر چنین اتفاقی تعادل بازار مبتنی بر عرضه و تقاضا شکل می‌گیرد و در این صورت هم خریدار رضایتمندی بالا دارد و همچنین عرضه‌کننده می‌تواند به سودآوری مطلوبی دست یابد. وی با بیان اینکه با عرضه کل تولید خودرو در بورس، دیگر شاهد تفاوت قیمت‌ها نخواهیم بود، گفت: بر این اساس باید عرضه خودرو برای انواع خودروهای تولید داخل و وارداتی را در بورس عرضه کنیم تا همه نظام عرضه و تقاضای خودرو در یک بستر شفاف و قانونی شکل بگیرد، نه اینکه بخشی از این نظام در این روش باشد و بخشی خارج از شبکه عرضه شود.

■ شرط احیای صنعت خودرو

در این خصوص مهدی میرزایی کارشناس بازار سرمایه نیز معتقد است اگر روند ورود خودروسازان به بورس کالا ادامه پیدا کند و اجازه فروش محصولات خود را با قیمت واقعی داشته باشند، پتانسیل‌های این صنعت رشد کرده، قیمت‌ها واقعی شده و شاهد احیای صنعت خودرو خواهیم بود. به گفته وی، به دلیل فاصله زیاد قیمتی خودرو بین کارخانه و بازار آزاد و اینکه خودرو از کالای مصرفی به کالای سرمایه‌ای تبدیل شده است، سود اصلی به جیب دلالان می‌رود. در این شرایط، هم مردم و هم خودروساز متضرر می‌شوند و زیان اصلی متوجه اقتصاد کشور است. این در حالی است که با عرضه خودرو در بورس کالا تولید به تعادل رسیده و شاهد کشف قیمت واقعی خودرو خواهیم بود. این کارشناس بازار سرمایه بر این عقیده است که با توجه به توانمندی کشور در صنعت خودروسازی، باید زمینه برای رقابت بیشتر تولید خودرو با کیفیت و کمیت بالا فراهم شود و با مدیریت صحیح، بتوان ظرفیت‌های این صنعت را مجدد احیا کرد.

■ مصرف‌کننده نهایی در حراج منصفانه

به طور کلی در این باره دیگر کارشناسان نیز اعلام می‌کنند که با عرضه خودرو در بورس کالا، تخصیص از فرآیند قرعه‌کشی خارج شده و زیان شرکت‌های خودروساز در صورت فروش با قیمت واقعی کاهش یافته و به سمت سودآوری خواهد رفت. مصرف‌کننده نهایی نیز در یک حراج منصفانه حضور پیدا کرده و خودروی مورد نیاز را به قیمت نهایی که مدنظر دارد خرید خواهد کرد. در این معامله شرکت فروشنده خودرو، مبلغ پرداختی خریدار کالا را به صورت کامل دریافت کرده و سود ناشی از اختلاف قیمت بین بازار و کارخانه به حساب تولیدکننده واریز خواهد شد. این در حالی است که بورس کالا هم از لحاظ زیرساخت‌ها برای انجام معاملات مشکلی ندارد و تمامی افراد دارای کد بورسی می‌توانند در این حراج حضور یابند. کشف قیمت خودرو نیز از طریق حراج انجام شده و طبیعتا در صورت در دسترس بودن یک کالا و عدم نیاز به قرعه‌کشی در یک بازه زمانی شاهد کاهش اختلاف قیمت کارخانه و بازار خواهیم بود. گفتنی است طبق اعلام سخنگوی وزارت صنعت، معدن و تجارت تا مشخص شدن سازوکار قیمت‌گذاری، خودروی جدیدی در بورس عرضه نخواهد شد. طبق اعلام امید قالیباف، وزارت صنعت، معدن و تجارت تا زمان دستیابی به چارچوب مشترک قیمت‌گذاری با شورای رقابت نمی‌تواند مجوز جدیدی برای عرضه در بورس کالا صادر کند؛ از همین رو هم عرضه آتی دناپلاس که قرار بود یکشنبه هفته آینده عرضه شود، لغو شد، اما عرضه خودروهایی که تاکنون در بورس کالا، انجام شده است، می‌تواند ادامه‌دار باشد. سخنگوی وزارت صمت ضمن اشاره به تعامل خوب وزارت صمت با شورای رقابت، تاکید کرد: به نظر می‌رسد سازوکار جدید قیمت‌گذاری خودرو به زودی اعلام شود.

دیدگاه

چرا عرضه خودرو در بورس کالا به نفع خریداران واقعی است؟

بررسی روند معاملات خودرو در بورس کالا از ابتدای عرضه یعنی ۲۸ اردیبهشت ماه تا ۱۸ دی ماه نشان می‌دهد که در نتیجه فروش ۳۴ هزار و ۸۱۶ خودرو در بورس کالا، ۱۰ هزار و ۴۱۰ میلیارد تومان سود از جیب دلالان به خودروساز و خریدار خودرو منتقل شده است. با ادامه‌دار شدن بی‌نظمی‌ها و التهاب بازار خودرو تحت تاثیر حضور دلالان در این بازار و رشد انگیزه آنها به دلیل اصرار مسوولان بر قیمت‌گذاری دستوری در این صنعت، موضوع عرضه خودرو در بورس کالا جدی‌تر شد تا یک سازوکار شفاف و قانونمند، دست رانت‌خواران را از بازار کوتاه کند و به طور همزمان از تولیدکننده و مصرف‌کننده حمایت شود. اجرای این اقدام در دولت گذشته به دلیل بی‌توجهی مسوولان نسبت به بهبود وضعیت بازار خودرو با تعویق همراه شد؛ این در حالی است که با روی کار آمدن دولت سیزدهم، حذف قیمت‌گذاری دستوری و نیز عرضه کالاها در بورس کالا در کانون توجه مسوولان قرار گرفت و بخش عمده‌ای از کالاها از جمله سیمان، کل زنجیره فولاد، شیشه و در ادامه خودرو راهی بورس کالا شدند. همچنین طبق آمارهای رسمی، پدیده قیمت‌گذاری دستوری، صنعت خودرو را با زیان ۱۲۰ هزار میلیارد تومانی مواجه ساخته که این معضل بزرگ نیز باعث شد تا مسیری برای کشف واقعی قیمت‌ها و رسیدن سود حاصل از تولید به تولیدکننده یعنی بورس کالا انتخاب شود. سرانجام با مصوبه شورای‌عالی بورس و همراهی وزارت اقتصاد و صمت، شاهد ورود خودروسازان یکی پس از دیگری به بورس کالا بودیم تا چتر شفافیت پس از بسیاری از کالاهای کشور این بار بر بازار خودرو سایه بیندازد. در این میان عرضه‌ها در بورس کالا طبق روالی منطقی و قانونی به شکلی که انگیزه برای مصرف‌کنندگان واقعی برای خرید ایجاد شود، انجام شد. به دنبال همکاری‌های صورت گرفته بین مسوولان برای عرضه هر چه سریع‌تر انواع خودرو به بورس کالا، برخی‌ها مخالف اجرای این اقدام بودند و بازار سرمایه را عاملی بر افزایش قیمت خودرو عنوان می‌کردند. این اظهارنظرها در حالی مطرح شد که تقریبا قیمت تمام خودروهای عرضه شده در بورس با کاهش شدید قیمتی نسبت به بازار آزاد مواجه شدند و هر چه زمان گذشت و عرضه‌ها افزایش یافت، عیار قیمت‌های کاذب بازار غیررسمی نیز بیشتر مشخص شد تا مردم متوجه شوند، قیمت واقعی خودروها بر تابلوی بورس کشف می‌شود نه طبق درج یک آگهی در شبکه‌های فروش اینترنتی خودرو. دلالان نیز در این مدت بیکار نمانده و با هزینه کلان در فضای مجازی و انتشار اخبار منفی علیه خودروسازان و بازار سرمایه تمام تلاش خود را برای اثرگذاری روی مردم و مسوولان کرده‌اند، اما آمارهای واقعی بیانگر اصلاح روندهای نادرست گذشته، احیای صنعت خودرو، حمایت از مصرف‌کنندگان خودرو و سهامداران است و به نظر می‌رسد افراد و مسوولان مخالف این عرضه به زودی با مشاهده مزایای سازوکار بورس کالا به جمع موافقان این اتفاق بپیوندند. بررسی روند معاملات خودرو در بورس کالا از ابتدای عرضه یعنی ۲۸ اردیبهشت ماه تا ۱۸ دی ماه نشان می‌دهد که در نتیجه فروش ۳۴ هزار و ۸۱۶ خودرو در بورس کالا، ۱۰ هزار و ۴۱۰ میلیارد تومان سود از جیب دلالان به خودروساز و خریدار خودرو منتقل شده است. در این میان ۵ هزار و ۹۹۰ میلیارد تومان منفعت تولیدکنندگان، ۴ هزار و ۴۲۰ میلیارد تومان منفعت خریداران خودرو و ۵۴۰ میلیارد تومان منفعت دولت از دریافت مالیات ارزش‌افزوده همگی از مزایای ورود خودرو به بورس کالا بوده است که در مجموع باعث شده تا دست دلالان همانند روش قرعه‌کشی به رانت ۱۰ هزار میلیارد تومانی نرسد. به عبارت دیگر اگر روند قرعه‌کشی و قیمت‌گذاری دستوری خودرو ادامه پیدا می‌کرد، با معامله فقط ۳۴ هزار و ۸۱۶ دستگاه که رقمی اندک به نسبت تولید خودروسازان است، ۱۰ هزار میلیارد تومان رانت از مابه‌التفاوت قیمت کارخانه و بازار آزاد خودروها نصیب افراد غیرمصرف‌کننده می‌شد اما با تدبیر انجام شده و رشد عرضه‌ها این حجم رانت عظیم در حال پاک شدن از صحنه اقتصاد و بازار خودرو است.

چالش

عضو هیات‌مدیره اتاق بازرگانی اراک انتقاد کرد

تحمیل هزینه‌های غیرمنتظره به صنعتگران و تولیدکنندگان

عضو هیات‌مدیره اتاق بازرگانی، صنایع، معادن و کشاورزی اراک گفت: نباید هزینه‌های پیش‌بینی‌نشده‌ای به صنعتگران و تولیدکنندگان اضافه کرد تا درآمدها و وصول مالیاتی را با چالش مواجه کند.

سیدسعید رضوانی افزود: سهم صنعت از تولید ناخالص ملی ۱۳ درصد و از وصول مالیات ۶۷ درصد است، این در حالی است که در طول یک‌سال گذشته صنایع از تسهیلات نظام بانکی به عنوان کمک حداقلی محروم بودند.

وی به بیشترین سهم صنعت از خاموشی‌های برق و گاز اشاره کرد و افزود: صنایع بیشترین هزینه‌ها را در قالب پرداخت تعرفه، هزینه‌های استاندارد، گمرک و... را متحمل می‌شوند. همچنین در بودجه‌هایی که کشور نیاز به تامین آن دارد بار اصلی بر دوش صنعتگران و تولیدکنندگان است.

رضوانی با تاکید بر اینکه نباید وصول بر اصول مقدم شود، اظهار کرد: در ایران برای تامین هزینه‌های جاری کشور وصول بر اصول مقدم است و نباید هزینه‌های پیش‌بینی نشده‌ای به تولیدکننده اضافه کرد تا درآمدها را با چالش مواجه کند.

دبیر انجمن مدیران صنایع ساوه با اشاره به اینکه براساس بررسی‌های به عمل آمده بیشترین دستگیرشدگان اغتشاشات اخیر را افراد بیکار تشکیل دادند، تصریح کرد: برای برقراری امنیت پایدار، تولیدمحور و صادرات‌محور و نیز تبدیل کشور به قدرت اقتصادی باید رویکردها را تغییر داد و با حمایت از تولید و نیروی کار، اشتغال و کارآفرینی را توسعه دهیم.

وی خواستار حمایت سازمان‌ها و دستگاه‌های اجرایی برای برطرف کردن چالش‌های حوزه صنعت شد و افزود: باید فضای کار و تولید را حمایت و تقویت کرد تا تولیدکننده بتواند با رونق در تولید درآمدزایی کرده و با انگیزه نسبت به پرداخت مالیات اقدام کند.

رضوانی با اشاره به هزینه‌های پیش‌بینی نشده‌ای که از صنعتگران در قالب مالیات دریافت می‌شود، افزود: تغییرات قوانین موجب دریافت هزینه‌های پیش‌بینی نشده می‌شود و به صورت غیرمنتظره به هزینه‌های تولید اضافه خواهد شد که نیازمند بازنگری و اصلاح است. پرداخت مالیات برای فعالان اقتصادی امری بدیهی بوده و در بین صنعتگران موضوع فرار مالیاتی وجود ندارد اما نباید اجازه داد هزینه‌های غیرمنتظره به قیمت تمام شده تولید افزوده شود.

■ مشکلات تامین مواد اولیه کمر صنعت را شکسته است

رییس کمیسیون مالیاتی اتاق بازرگانی اراک با اشاره به اینکه تحریم‌ها و مشکلات تامین مواد اولیه، کمر صنعت را شکسته است، گفت: در شرایط اقتصادی کنونی که صنایع با مشکلات جدی مواجه هستند باید مالیات‌ها، مهربانانه، عادلانه و منطقی باشد تا بتوان اشتغال و تولید را پایدار نگه داشت.

محمدرضا محمدی در ادامه یکی از مشکلات صنعتگران را تراکنش‌های مالی دانست و افزود: تراکنش‌های بانکی مشکلاتی را برای صنعتگران ایجاد کرده است گرچه دولت با صدور بخشنامه‌هایی تاکید بر حمایت از تولیدکنندگان داشته است.

وی در خصوص الزام مراجعه به حسابداران رسمی گفت: الزام مراجعه به حسابداران رسمی یک هزینه مضاعف به تولیدکنندگان تحمیل کرده که انتظار می‌رود این الزام قانونی برداشته شود یا مبلغ حسابرسی برای ارقام درآمدی بالا افزایش یابد تا واحدهای تولیدی کوچک و متوسط از این هزینه معاف شوند. محمدی با اشاره به مشکلات مالیاتی صنعتگران گفت: صنعتگران و تولیدکنندگان بر پرداخت مالیات اهتمام دارند اما از برخی سخت‌گیری‌ها و قوانین گلایه‌مند هستند که بیشترین گلایه آنها در خصوص تراکنش‌های مالی است و باید مواردی که در بخشنامه‌های صادره برای کاهش سخت‌گیری‌ها در نظر گرفته شده به طور دقیق رعایت و اجرا شود.

دبیر اتاق بازرگانی اراک نیز گفت: پرداخت مالیات جزو اجتناب‌ناپذیر وظایف شرکت‌های تولیدی و صنعتی است و چه خوب است براساس قواعد و خارج از اعمال سلیقه انجام شود.

سعید بیگ‌زاده افزود: تغییرات مکرر مواد مشمول و غیرمشمول قوانین باید براساس ضوابط و آیتم‌های قانونی باشد و به‌گونه‌ای تدوین شود که نیازی به تغییر سالانه نباشد و از اعمال سلیقه جلوگیری شود.

وی در خصوص مالیات بر ارزش‌افزوده گفت: برآورد عملکرد برای احتساب مالیات بر ارزش‌افزوده باید به اطلاع مودیان رسانده شود تا با آگاهی بیشتر از قوانین، اقدام به پرداخت مالیات کنند.

مسوول دبیرخانه دائمی مالیاتی اتاق بازرگانی اراک گفت: با توجه به رویکردی که دولت برای جذب درآمدهای مالیاتی دارد باید ساختار مالیاتی در ادارات و شرکت‌ها تشکیل شود. با ایجاد زیرساخت‌های الکترونیکی، سطح دانش ادارات امور مالیاتی و صنعتگران افزایش یافته است.

علیرضا خلیلی افزود: درآمدهای مالیاتی از دغدغه‌های مهم دولت‌هاست چراکه اداره دولت باید توسط مالیات صورت گیرد و صنعتگران نیز نشان داده‌اند مالیات‌پرداز بوده و مالیات‌گریز نیستند و باید یک زبان مشترکی بین مودیان و سازمان امور مالیاتی برای عدالت‌محور کردن پرداخت مالیات صورت گیرد تا در سایه تشخیص مالیات عادلانه، فعالان اقتصادی و صنعتگران با انگیزه بالا اقدام به پرداخت مالیات کنند

وی افزود: خوشبختانه با نگاه عدالت‌محوری سازمان امور مالیاتی استان مرکزی بستر لازم برای پرداخت به موقع و عادلانه مالیات فراهم شده است.

تولید

معاون وزیر صمت:

هزار واحد تولیدی- صنعتی راکد در سال‌جاری احیا شد

ایرنا- معاون وزیر صنعت، معدن و تجارت از احیای هزار واحد تولیدی- صنعتی از ابتدای امسال تاکنون خبر داد. علی رسولیان افزود: احیای هر واحد راکد تولیدی و صنعتی به طور متوسط اشتغالزایی و بازگشت به کار ۱۸ نفر را به دنبال دارد.

رییس هیات عامل سازمان صنایع کوچک و شهرک‌های صنعتی ایران خاطرنشان کرد: در صورتی که اعتبارات تبصره ۱۸ در این زمینه ابلاغ شود، رویه احیای واحدهای راکد تقویت خواهد شد و رشد خوبی در این زمینه به ثبت خواهد رسید. وی همچنین از بازپس‌گیری ۵۵۰ هکتار از اراضی راکد در شهرک‌ها و نواحی صنعتی کشور به سبب عدم فعالیت در سال‌جاری خبر داد تا برای بازفعال‌سازی به افراد دارای اهلیت و صلاحیت لازم از طریق مزایده عمومی واگذار شود. رسولیان، جمع اراضی بازپس گرفته شده در دولت سیزدهم را بیش از یک‌هزار هکتار عنوان کرد. معاون وزیر صنعت، معدن و تجارت در ادامه گفت: لاستیک از محصولاتی است که تحریم صادرات آن به ایران، زمینه نارضایتی و فشار به جامعه را ایجاد می‌کند و افزایش تولید این محصول علاوه‌بر بی‌اثر کردن تحریم‌ها، دست دلالان را از این بازار پر تقاضا کوتاه می‌کند. رسولیان در آیین بهره‌برداری از طرح توسعه یک واحد تولید تایر در یزد افزود: راه ایجاد اشتغال، معیشت و توسعه متوازن کشور از تولید می‌گذرد و اگر بخواهیم در کشور شاهد رونق معیشت و اشتغال مردم باشیم، باید تولید را توسعه دهیم.

وی ادامه داد: فعالیت بخش خصوصی در کنار دولت می‌تواند مسیر تولید را هموار کند و در زمینه تولید لاستیک که یکی از نیازهای ضروری کشور است، در صورت تامین کل نیاز کشور توسط تولیدکنندگان داخلی می‌توانیم گامی در راستای خنثی‌سازی تحریم‌های دشمن در این زمینه برداریم. رسولیان اظهار داشت: همواره تاکید رییس‌جمهور بر رعایت حقوق تولیدکنندگان و مصرف‌کنندگان است و دولت تلاش می‌کند با قیمت‌گذاری مناسب دست دلالان را در زمینه‌های مختلف کوتاه کند و صنعت لاستیک هم از این مساله مستثنا نیست.

آگهی تغییرات شرکت سهامی خاص فرسام تک ران به شناسه ملی ۱۴۰۰۳۹۰۵۳۳۷ و به شماره ثبت ۴۵۰۳۸۱

به استناد صورتجلسه هیئت مدیره مورخ ۱۶/۰۹/۱۴۰۱ تصمیمات ذیل اتخاذ شد محل شرکت به آدرس استان تهران، شهرستان تهران، بخش مرکزی، شهر تهران، چیتگر، خیابان آبان ٦، بلوار گلها، پلاک ۲۰، طبقه ۲ به کد پستی: ۱۳۸٦۱۷۵۱۷۷ تغییر یافت.

سازمان ثبت اسنادواملاک کشور اداره ثبت شرکت ها و موسسات غیرتجاری تهران (۱٤۳۷۰۸۷)

آگهی تغییرات شرکت سهامی عام سرمایه گذاری بهمن به شناسه ملی ۱۰۱۰۲۳٤۱۵۳۵ و به شماره ثبت ۱۹۲۱۹۵

به استناد صورتجلسه هیئت مدیره مورخ ۲۳/۰۸/۱٤۰۱ ومجوز شماره ۱۱٦٦٤۳/۱۲۲مورخ ۹/۹/۱٤۰۱سازمان بورس واوراق بهادار تصمیمات ذیل اتخاذ شد آقای میثم ساریان به شماره ملی ۰۰۷۱۵۳۰۲٦٦ به نمایندگی از شرکت گروه انرژی مهستان به شناسه ملی ۱۰۱۰۳۱۹٤۷۵۷ به سمت عضو اصلی هیئت مدیره تا تاریخ ۲۵/۰۱/۱٤۰۳ آقای کیوان قاصدی دیزجی به شماره ملی ۰۰۷۸۳۳۸۳٦۰ به نمایندگی از شرکت گروه بهمن به شناسه ملی ۱۰۱۰۰۲۳۱٤۰۲ به سمت مدیرعامل تا تاریخ ۲۵/۰۱/۱٤۰۳و به سمت عضو اصلی هیئت مدیره تا تاریخ ۲۵/۰۱/۱٤۰۳ آقای محسن رستمی به شماره ملی ۰۰۸۳۷۰۱٦٤۸ به نمایندگی از شرکت سرمایه گذاری سامان مجد به شناسه ملی ۱۰۱۰۲۸٤٤۷۷۲ به سمت نایب رئیس هیئت مدیره تا تاریخ ۲۵/۰۱/۱٤۰۳ آقای طهمورث محمدی به شماره ملی ۳۲۵۸۸۹۷۹٦٤ به نمایندگی از شرکت سرمایه گذاری کیا مهستان به شناسه ملی ۱۰۱۰۳۱۳۸۷٦۸ به سمت عضو اصلی هیئت مدیره تا تاریخ ۲۵/۰۱/۱٤۰۳ آقای محمدرضا رستمی به شماره ملی ۵۰۲۹۸۷۱۷٤۸ به نمایندگی از شرکت سرمایه گذاری پویا همگام به شناسه ملی ۱۰۱۰۲٦۹۹۸۷٤ به سمت رئیس هیئت مدیره تا تاریخ ۲۵/۰۱/۱٤۰۳ انتخاب گردیدند کلیه اوراق و اسناد تعهدآور شرکت از قبیل چک ها، سفته ها، بروات، قراردادها و عقود اسلامی با امضای مدیرعامل و یکی ازاعضاء هیات مدیره همراه با مهر شرکت و در غیاب مدیرعامل با امضای رئیس و یکی از اعضای هیئت مدیره همراه با مهر شرکت معتبر خواهد بود و مکاتبات و اوراق عادی و اداری با امضای مدیرعامل و مهر شرکت معتبر است اختیارات هیئت مدیره به شرح ذیل به مدیر عامل تفویض گردید نمایندگی شرکت دربرابرصاحبان سهام ،اشخاص ثالث و تمام اداره های دولتی و موسسه های خصوصی- دریافت مطالبات شرکت و پرداخت دیون شرکت و متفرعات آن- اقامه هرگونه دعوی حقوقی وجزائی ودفاع ازهر دعوی حقوقی و جزائی اقامه شده ،ازطرف شرکت و بنام شرکت ، درهریک از دادگاه های اختصاصی یا عمومی در جهت استیفای یکایک حقوق واقعی یا متصورو... شرکت و سهامدارانش و نیز دفاع از شرکت و بنام شرکت درمقابل هردعوی اقامه شده علیه شرکت چه جزائی و چه حقوقی درهریک ازمراجع اختصاصی یاعمومی درجهت استیفای حقوق مذکور باحق حضور و مراجعه به مقامات انتظامی، قضات تحقیق و استیفای کلیه اختیارات مورد نیاز در دادرسی ازآغاز تا پایان از جمله حضور درجلسه های دادگاه، اعلام اراده و نظر، درخواست پژوهش ، فرجام، واخواهی و اعاده دادرسی، استرداد اسناد و دادخواست و دعوی و انکار وتکذیب اسناد و اعلام جعل و تعیین جاعل و ارجاع دعوی به داوری و درخواست تخلیه و خلع ید و رفع تصرف و مزاحمت،درخواست ضرر و زیان و صدوردستور لازم الاجرا (اجرائیه) و تعقیب آنها و معرفی بدهکار و ... و کارشناس و اموال بدهکار و درخواست توقیف مظنون و متهم و قبول اموال بدهکاردرجلسه های مزایده درمقابل طلب شرکت، انتخاب وعزل وکیل و نماینده با حق توکیل مکرر و اقرار درماهیت دعوی و جلب ثالث و دعوی متقابل و دفاع درمقابل آنها و تأمین خواسته و تأمین ضرر و زیان ناشی از جرائم و اخذ محکوم به و امور مشابه دیگر از این قبیل

سازمان ثبت اسنادواملاک کشور اداره ثبت شرکت ها و موسسات غیرتجاری تهران (۱٤۳۷۰۸۰)

آگهی تغییرات شرکت سهامی عام سرمایه گذاری آوین به شناسه ملی ۱۰۱۰۲٦۸۵۲٤۹ و به شماره ثبت ۲۲۷۳٦٦

به استناد صورتجلسه مجمع عمومی عادی بطور فوق العاده مورخ ۱۸/۰۸/۱٤۰۱ و مجوز شماره ۱۱٦٦۳۱/۱۲۲ مورخ ۰۹/۰۹/۱٤۰۱ سازمان بورس واوراق بهادار تصمیمات ذیل اتخاذ شد: اعضای هیأت مدیره برای مدت ۲ سال تا تاریخ ۱۸/۰۸/۱٤۰۳ به شرح ذیل انتخاب گردیدند : شرکت سرمایه گذاری بهمن (سهامی عام) به شناسه ملی ۱۰۱۰۲۳٤۱۵۳۵ -شرکت دادوستد آریا (سهامی عام) به شناسه ملی ۱۰۱۰۲٤٦٦۵۵٤ -شرکت مدیریت سرمایه گذاری گنجینه ایرانیان (سهامی خاص) به شناسه ملی ۱۰۱۰۲۷۷۳۱۱۸ -شرکت توسعه ساختمانی بهمن (سهامی عام) به شناسه ملی ۱۰۱۰۲۸۰۳۲۲٤ -شرکت اعتبار آفرین (سهامی عام) به شناسه ملی ۱۰۱۰۲۵٦۱۰۹۸

سازمان ثبت اسنادواملاک کشور اداره ثبت شرکت ها و موسسات غیرتجاری تهران (۱٤۳۷۰۸۲)

آگهی تغییرات شرکت سهامی خاص توسعه قوای محرکه تیوان به شناسه ملی ۱٤۰۰۵۵۷٤۲۰۲ و به شماره ثبت ٤۸٦۳۲۷

به استناد صورتجلسه هیئت مدیره مورخ ۱۳/۰۹/۱٤۰۱ تصمیمات ذیل اتخاذ شد : شرکت مزدا یدک به شناسه ملی ۱۰۱۰۰۸٦٤۳۳۳ به نمایندگی محمد محمدی به شماره ملی ۰۰٤۰۸۰٦۰٦۵ به سمت نایب رییس هیئت مدیره تا تاریخ ۲۳/۱۱/۱٤۰۲ شرکت بهمن خودرو به شناسه ملی ۱۰۱۰۲۳۷٦۸۹۲ به نمایندگی سیامک امیرخوش خبر به شماره ملی ۱۳۷۸۰۷٦۰۵۲ به سمت مدیرعامل و عضو اصلی هیئت مدیره تا تاریخ ۲۳/۱۱/۱٤۰۲ شرکت بهمن موتور به شناسه ملی ۱۰۱۰۲۳۸٤٦۵۲ به نمایندگی آرمان موسوی به شماره ملی ۰۰٤۰۷۸۷۱٦۸ به سمت عضو اصلی هیئت مدیره تا تاریخ ۲۳/۱۱/۱٤۰۲ شرکت بهمن سرویس به شناسه ملی ۱۰۱۰۲٤۹۹۹٤۵ به نمایندگی مصطفی احمدی به شماره ملی ۰۰۵۸۹۲۵۵۵٤ به سمت عضو اصلی هیئت مدیره تا تاریخ ۲۳/۱۱/۱٤۰۲ شرکت نیرو محرکه ایران به شناسه ملی ۱۰۱۰۲۸۰۲۰۵۲ به نمایندگی حمیدرضا منجی به شماره ملی ٤۳۲۳۳۵۳۲۵۱ به سمت رییس هیئت مدیره تا تاریخ ۲۳/۱۱/۱٤۰۲ انتخاب گردیدند کلیه اوراق و اسناد تعهدآور شرکت از قبیل چک ها، سفته ها، بروات، قراردادها و عقود اسلامی با امضای مدیرعامل و یکی از اعضاء هیأت مدیره همراه با مهر شرکت معتبر خواهد بود و در غیاب مدیرعامل با امضای رئیس هیأت مدیره و یکی از اعضاء هیأت مدیره به همراه مهر شرکت معتبر خواهد بود و مکاتبات و اوراق عادی و اداری با امضای مدیرعامل و مهر شرکت معتبر می باشد. اختیارات هیئت مدیره به شرح ذیل به مدیر عامل تفویض گردید : - نمایندگی شرکت در برابر اشخاص وکلیه ادارات دولتی و غیردولتی و موسسات خصوصی ۲- اقامه هرگونه دعوای و دفاع از هرگونه دعوی یا تسلیم به دعوی یا انصراف از آن اعم از حقوقی و ک

رییس انجمن صادرکنندگان سرب و روی در گفت‌وگو با «جهان صنعت»:

سازمان برنامه پول‌ها را به درستی تخصیص نمی‌دهد

حقوق دولتی از صندوقی جدید سر در می‌آورد؟

منیر حضوری- تا به امروز حقوق دولتی به خزانه دولت واریز می‌شده است اما مشکل این بوده که برخی مبالغ مشخص‌شده در قانون در جای واقعی خود خرج نمی‌شده است؛ موضوعی که بارها انتقادات فعالان معدنی را به همراه داشته است. حالا رییس کمیسیون صنایع و معادن مجلس گفته است که براساس طرح اصلاح قانون معادن ۵۰ درصد حقوق دولتی معادن به صندوقی واریز می‌شود تا برای سرمایه‌گذاری در حوزه معدن و زنجیره‌های معدنی استفاده شود. اما سوال این است که آیا مشکل تخصیص درست مبالغ حاصل از حقوق دولتی با ایجاد صندوقی خاص علاوه بر حساب خزانه رفع می‌شود؟ یا فراتر از اینها باید دید و چاره کار را در جای دیگری جست‌وجو کرد؟!

در واقع حقوق دولتی به صندوق خزانه واریز می‌شود و دولت موظف است طبق قانون مبالغ مشخص‌شده را برای هر یک از بخش‌ها از جمله منابع طبیعی، استان‌ها و... در نظر گیرد؛ موضوعی که کمتر عملیاتی شده است. اما برای حل این مشکل پیشنهاد فعالان معدنی این است که بهتر است سازمان برنامه‌وبودجه به عنوان مسوول اصلی خود را مکلف کرده و وظیفه قانونی‌اش را در جهت تخصیص هزینه‌های لازم برای بخش‌های مختلف به درستی انجام دهد. به این ترتیب اینکه در طرح اصلاح قانون معادن از سوی یکی از نمایندگان مجلس به ایجاد صندوقی برای واریز ۵۰ درصد حقوق دولتی اشاره شده، از نظر کارشناسان قانونی نبوده و تاکید بر این است که به طور حتم مجلس چنین طرحی را تصویب نخواهد کرد.

■ نقش دولت چقدر است؟

رییس انجمن صادرکنندگان سرب و روی ایران در این خصوص به «جهان صنعت» گفت: در حال حاضر حقوق دولتی به حساب خزانه واریز می‌شود و این مجموعه باید مبالغ مشخص‌شده در قانون را به بخش‌های مختلف بازگرداند. به طور مثال ۶۵ درصد برای کارهای زیربنایی به وزارتخانه برگردد و یا ۵ درصد به منابع طبیعی، اما هیچ‌گاه این اعداد و ارقام واقعی نشده است.

حسن حسینقلی درباره تصمیم جدید نمایندمجلس گفت: این موضوع در حد طرح است اما هنوز تصویب نشده که مبلغ را باید به صندوقی مشخص بریزند که خارج از دسترس خزانه‌دار باشد.

او با بیان اینکه چنین تصمیمی قانونی نیست، گفت: قانون اجازه نمی‌دهد چنین موضوعی تصویب شود. این کار غیرقانونی است و در نهایت باید گفت که دولت قبول نمی‌کند این مبلغ به صندوق دیگری به جز خزانه روانه شود. رییس انجمن صادرکنندگان سرب و روی ایران در ادامه به انتقاد از سازمان برنامه‌وبودجه پرداخت و گفت: این سازمان باید پول‌ها را به درستی و در جایی که قانون مشخص کرده، تخصیص دهد اما متاسفانه چنین کاری نمی‌کند!

■ قانون چه می‌گوید؟

قانونگذار جهت پیشرفت بخش معدن، دولت را مکلف کرده تا درآمد حاصل از حقوق دولتی را که به حساب خزانه واریز می‌شود به صورت هدفمند هزینه کند.

هرچند نحوه این تقسیم‌بندی در قانون معادن و آیین‌نامه‌های اجرایی مرتبط بخش معدن مشخص شده است اما بارها شاهد بوده‌ایم که هیچ کدام از بخش‌های مختلف نتوانسته‌اند به آن عددی که در قانون مشخص شده دست پیدا کنند. به این صورت که قرار بوده ۶۵ درصد برای کارهای زیربنایی بخش معدن به وزارتخانه، ۱۵ درصد به استان‌ها، ۱۲ درصد منابع طبیعی و... اختصاص یابد اما به باور فعالان این حوزه این اعداد و ارقام هیچ وقت واقعی نشده‌اند. شاید این موضوع باعث شده که نماینده مجلس شورای اسلامی پیشنهاد تشکیل صندوقی جدید را بدهد تا بلکه پول‌ها به جای درستش برسد اما فعالان معدنی تاکید دارند به جای اینکه یک صندوق دیگر ایجاد شود سازمان برنامه‌وبودجه و دولتمردان به درستی به وظیفه خود عمل کنند تا مبالغ مشخص‌شده در قانون در جای واقعی خود هزینه شود.

■ طرح اصلاح قانون معادن به کجا رسید؟

طرح اصلاح قانون معادن بیش از یک سال است که مورد بحث در مجلس شورای اسلامی قرار گرفته و نمایندگان مجلس در کنار فعالان بخش خصوصی در مورد حل مشکلات بخش معدن تصمیم‌گیری می‌کنند. کلیت این موضوع از سوی بخش خصوصی استقبال شده است و نگاه مثبتی به مساله دارند؛ چراکه قانون معادن سال‌ها دست نخورده مانده بود و مشکلات زیادی داشت که باید حل می‌شد. یکی از این مسائل هم به طور حتم مخارج به‌دست‌آمده از بحث حقوق دولتی است که هزینه کردن آن موضوعی چالش‌برانگیز است.

■ حقوق دولتی معادن اصلاح شد

به تازگی رییس کمیسیون صنایع مجلس با اشاره به اصلاح قانون معادن، گفته است: مقرر شد ۵۰ درصد از حقوق دولتی معادن به صندوقی مانند صندوق توسعه واریز تا صرف سرمایه‌گذاری در زنجیره‌های معدنی شود. مصطفی طاهری درباره حقوق دولتی معادن گفت: برای بهره‌مندی نسل‌های آینده از حقوق دولتی معادن و استفاده از اعتبارات حوزه‌های توسعه‌ای و سرمایه‌گذاری و جلوگیری از صرف هزینه‌های جاری، ۵۰ درصد حقوق دولتی معادن به صندوق واریز می‌شود. وی افزود: در طرح اصلاح قانون معادن، ۵۰ درصد حقوق دولتی به صندوقی واریز می‌شود تا مانند صندوق توسعه ملی که ۴۰ درصد درآمدهای نفتی برای اقدامات زیربنایی و توسعه‌ای به آن واریز می‌شود برای فعالیت‌های توسعه‌ای به کار گرفته شود.

حالا با پیشنهاد رییس کمیسیون صنایع و معادن مجلس، نگرانی‌ها از ایجاد یک دور باطل افزایش یافته است. فعالان معدنی باور دارند که مجلس در طرح اصلاح قانون معادن بهتر است در کنار آنها باشد تا یک صندوق جدا و برخلاف قانون ایجاد نشود.

■ سهم ۴۳ درصدی ماشین‌آلات از هزینه‌های معادن

رییس کمیسیون صنعت و معدن مجلس به تازگی از سهم ۴۳ درصدی ماشین‌آلات از هزینه‌های معدن خبر داد و درخصوص نیاز واقعی معادن کشور به ماشین‌آلات معدنی افزود: نیاز کشور به این ماشین‌آلات حدود ۱۵ هزار دستگاه است.

طاهری توانمند بودن ماشین‌آلات معدنی در بهره‌وری از معادن را موثر دانست. وی منوط کردن اجازه واردات ماشین‌آلات به شرط خرید از تولیدکننده داخلی را راهکار مناسبی برای تامین ماشین‌آلات معادن بزرگ دانست و گفت: در این طرح، درصورت یک سفارش خرید ماشین‌آلات معدنی داخلی، صاحبان معادن مجاز خواهند بود ۵ عدد ماشین‌آلات معدنی خارجی وارد کنند. طاهری درباره حل این مشکل در معادن کوچک‌مقیاس هم گفت: در معادن کوچک‌مقیاس، توان ما در ساخت ماشین‌آلات مطلوب است و در این بخش با توجه به سرعت و حجم تولید خوب داخلی، هرچند نیاز کمتری به ماشین‌آلات معدنی وجود دارد، اما می‌شود این طرح را اجرا کرد.

رییس کمیسیون صنعت و معدن مجلس ابراز امیدواری کرد: تولیدکنندگان داخلی با انجام به موقع تعهدات خود، بتوانند به تدریج سهم واردات را کاهش دهند و بر تولیدات خود اضافه کنند.

طاهری کاهش تعرفه واردات ماشین‌آلات معدنی از ۴ به یک درصد را نیز اتفاق مثبتی دانست و افزود: این اقدام به منظور جلوگیری از افزایش قیمت در ماشین‌آلات معدنی صورت گرفته است.

رییس کمیسیون صنعت و معدن مجلس همچنین از کاهش مالیات‌های پرداختی تولیدکنندگان داخلی در بودجه ۱۴۰۲ خبر داد.

■ مشکلات حقوق دولتی

در بحث حقوق دولتی مشکلات زیاد است اما دو مساله جدی است. نخست بحث کلی حقوق دولتی است که به نظر می‌رسد برای آن ظرفیت‌های قانونی خوبی وجود دارد و اصل مساله فاقد مشکل است. اما از طرف دیگر در برخی از بخش‌های همین قانون شاهد ترک فعل هستیم و ملاحظه می‌شود که متاسفانه به این روند آن‌طور که باید توجهی نمی‌شود.

به طور مثال درصد حقوق دولتی باید زمانی که پروانه بهره‌برداری هر معدنی را صادر می‌کنند، تعیین شود. یعنی همان‌طور که در قانون آمده یک سری عوامل تاثیرگذار در نظر گرفته شود که در معادن مختلف هم متفاوت است. به این صورت که ممکن است دو معدنی که در کنار یکدیگر قرار گرفته‌اند تفاوت جدی در زمینه‌های مختلف از جمله عیار، باطله و... داشته باشند. در نتیجه برای تعیین درست حقوق دولتی باید تمامی موارد تاثیرگذار را بررسی کرد.

برای حل چنین مشکلاتی پیشنهاد شده که مسوولان این مهم را در قالب نرم‌افزار در نظر بگیرند تا به تمامی بخش‌های وزارت صمت، انجمن‌ها و تشکل‌های صنفی مرتبط شود که در نتیجه آن هم اطلاعات خوبی شکل گرفته و هم می‌توان درصد مشخصی را تعیین کرد که دیگر افراد در آن نقشی نداشته باشند. درنتیجه این روند وقتی پروانه بهره‌برداری برای یک معدن گرفته می‌شود، معدنکار می‌تواند از طریق نرم‌افزار حقوق دولتی را پرداخت کند. اما گویا نمایندگان مجلس در این خصوص نگرانی داشتند که ممکن است با این شیوه حقوق دولتی کمتر وصول شود. درحالی که اتفاقا چنین تصمیمی باعث می‌شد وصول حقوق دولتی معادن بیشتر هم بشود. ضمن اینکه عدالت در گرفتن حقوق دولتی بیشتر می‌شود. بر این اساس، معدنی که عیار کمتری دارد یا در منطقه صعب‌العبور واقع شده باید حقوق دولتی کمتری پرداخت کند. از مزایای دیگر این نرم‌افزار آن بود که می‌توانستیم مالیات را به درستی دریافت کنیم. البته اخیرا صحبت‌هایی از هوشمندسازی حقوق دولتی شده که معدنکاران امیدوارند هرچه زودتر عملیاتی شود.

■ استخراج؛ ملاک تعیین حقوق دولتی

همچنین تاکید می‌شود که تعیین حقوق دولتی بر اساس استخراج باید واقعی باشد. این در حالی است که بسیاری از معادن به دلیل مشکلات متعدد از قبیل شرایط بد جوی فصلی، نداشتن بازار فروش یا عدم ثبات آن، تعطیلی‌های خارج از قاعده به دلیل ممانعت معارضان محلی، طرح شکایت توسط دستگاه‌های دولتی در محاکم قضایی و اطاله روند دادرسی، دستور موقت دادستان‌ها یا شرایط فنی از جمله عدم برخورداری از ماشین‌آلات معدنی جدید و استهلاک بالای ادوات موجود و... امکان تولید با ظرفیت اسمی مندرج در پروانه بهره‌برداری ندارند. بنابراین ضروری است حقوق دولتی براساس میزان استخراج واقعی اخذ شود.

در کل انتظارات فعالان معدنی این است که مجلس در طرح اصلاح قانون معادن کنار آنها قرار گرفته و در حل مشکلات معدن با دیدی کارشناسانه‌تر به بخش خصوصی کمک کند.

گزارش ۲

معاون بهره‌برداری شرکت فولاد هرمزگان:

بومی‌سازی خودکفایی صنعتی را به دنبال خواهد داشت

«**جهان صنعت**»- بومی‌سازی و توجه به ساخت داخل یکی از مهم‌ترین رویکردهایی است که صنایع فولادی کشور در سال‌های اخیر توانسته‌اند با به‌کارگیری آن بسیاری از نیازهای خود را به تجهیزات و قطعات برطرف کنند. معاون بهره‌برداری شرکت فولاد هرمزگان با بیان این مطلب گفت: ادامه این رویکرد کشور را به سمت صنعتی شدن و خودکفایی سوق خواهد داد.

سیداصغر مدنی در گفت‌وگو با خبرنگار روابط‌عمومی با اشاره به عملکرد فولاد هرمزگان در زمینه بومی‌سازی بیان کرد: طی چند سال اخیر در کشور ما موضوع بومی‌سازی مطرح شده است. این موضوع از چندین منظر در صنایع فولادی اهمیت دارد و باید به بومی‌سازی به صورت خاص توجه شود. صنایع فولادی در کشور ما طی یکی دو دهه گذشته به سرعت پیشرفت کرده‌اند و این صنایع نیاز به قطعات مصرفی و یدکی دارند. وی افزود: کشور ما در سال‌های اخیر با موضوع بیکاری مشکلات زیادی ایجاد کرده است و از این رو، بومی‌سازی می‌تواند یکی از راهکارهای رفع این معضل باشد. صنایع می‌توانند با بومی‌سازی به چند هدف به خوبی دست یابند؛ نخست آنکه با رونق گرفتن صنایع کوچک و جنبی به دلیل توجه به بومی‌سازی، بخشی از معضل بیکاری حل می‌شود. علاوه بر این، هنگامی که یک قطعه یا تجهیز در کشور به دست صنعتگران ساخته شود، صنایع سفارش‌دهنده دسترسی بهتر و سریع‌تری به سازنده خواهند داشت. در همین حال تامین قطعه از سازندگان داخلی صرفه‌جویی ارزی و ریالی برای سفارش‌دهنده به همراه خواهد داشت. معاون بهره‌برداری شرکت فولاد هرمزگان اذعان کرد: بومی‌سازی علاوه بر مزایا، معایبی را هم به همراه دارد. بنابراین اگر بتوانیم در فرآیند بومی‌سازی به چند نکته توجه کنیم و به آنها اولویت دهیم، می‌توانیم در این زمینه شاهد پیشرفت قابل ملاحظه‌ای باشیم. قیمت تمام‌شده، کیفیت محصول تولیدی و زمان تحویل محصول به سفارش‌دهنده از جمله نکاتی هستند که باید هم سفارش‌دهنده و هم تولیدکننده به آنها توجه داشته باشند. در صورتی که این سه پارامتر در کنار هم دیده شوند، بومی‌سازی مانند یک قطار که روی ریل سوار می‌شود، به خوبی حرکت خواهد کرد و در نهایت در جهت پیشرفت صنایع کشور موثر باشد.

مدنی افزود: امروزه صنایع کشور نیاز دارند از نظر علمی گسترش پیدا کنند. از این‌رو بومی‌سازی می‌تواند به صنایع کمک کند تا سطح علمی خود را بالا ببرند. رشد علمی صنایع نیز به این صورت است که وقتی یک قطعه ساخته می‌شود، توانایی فنی صنایع نیز بالاتر می‌رود و کشور ما روزبه‌روز به سمت صنعتی شدن پیش خواهد رفت.

وی ادامه داد: با توجه به وضعیت کشور از نظر منابع آبی به ویژه خشکسالی‌های اخیر، ممکن است نتوانیم مانند گذشته سرمایه‌گذاری کنیم. اگر بتوان روی صنعت سرمایه‌گذاری انجام داد که یکی از جنبه‌های صنعتی شدن همین بومی‌سازی است، کشور شاهد پیشرفت خواهد بود. ضمن اینکه می‌توان از دیگر جنبه‌های بومی‌سازی مانند کاهش ارزبری، افزایش اشتغال، رشد دانش فنی و مهارت نیروهای متخصص بهره برد.

■ استفاده از ظرفیت‌های شرکت‌های دانش‌بنیان در فولاد هرمزگان

معاون بهره‌برداری شرکت فولاد هرمزگان با اشاره به اقدامات این شرکت در زمینه بومی‌سازی، عنوان کرد: در فولاد هرمزگان اقدام به ایجاد یک واحد سازمانی با عنوان بومی‌سازی کرده‌ایم که در این زمینه فعال است. در واحد بومی‌سازی دو موضوع قطعات یدکی و قطعات مصرفی تعریف شده است. ضمن اینکه فولاد هرمزگان با دانشگاه‌های معتبر کشور و همچنین پارک‌های علمی و فناوری در ارتباط است. نکته قابل اهمیت برای فولاد هرمزگان این است که برخی نیروها توانستند ابتکاراتی را در زمینه بومی‌سازی داشته باشند و اختراع به ثبت برسانند. البته در این راه از شرکت‌های دانش‌بنیان به ویژه در پارک‌های علمی و فناوری و دانشگاه کمک گرفتیم.

مدنی تاکید کرد: فولاد هرمزگان می‌تواند از ظرفیت شرکت‌های دانش‌بنیان استفاده کند اما دانشگاه‌ها نیز باید پای کار بیایند و بتوانند پروژه‌هایی که فولاد هرمزگان به آنها محول می‌کند، در صنعت پیاده‌سازی کنند. در حال حاضر اقداماتی را صورت داده‌ایم که پیشرفت‌های خوبی حاصل شده است. با این حال باید بتوانیم فعالیت خود را بیشتر کنیم. پیشنهاد می‌شود فولاد هرمزگان ارتباط خود را با شرکت‌های خارجی و دانشگاه‌های معتبر دنیا گسترش دهد و این امر برای پیشرفت کشور مثمرثمر خواهد بود.

وی با اشاره به برخی قطعات بومی‌سازی شده فولاد هرمزگان گفت: در فولاد هرمزگان با استفاده از ظرفیت دانشگاه و دانشجویان و همچنین پارک‌های علمی و فناوری کشور، پروژه‌هایی را به آنها واگذار کرده‌ایم و توانستیم چند قطعه و تجهیز مهم را توسط شرکت‌های دانش‌بنیان برای نخستین‌بار در ایران بومی‌سازی کنیم. فولاد هرمزگان توانسته است قطعات زیادی را بومی‌سازی کند که ازجمله آنها می‌توان به کمپرسورهای احیای مستقیم و موتور دیداسینگ اشاره کرد. ناگفته نماند که بومی‌سازی موتور دیداسینگ بسیار مهم بود و برای نخستین‌بار در کشور انجام شد. حتی در بدو استفاده از آن، تردیدهایی در مورد عملکرد مناسب تجهیز یاد شده وجود داشت که خوشبختانه این موتور به خوبی کار کرده است.

معاون بهره‌برداری فولاد هرمزگان اضافه کرد: از زمانی که بحث بومی‌سازی آغاز شد، فولاد هرمزگان توانست بیش از ۹۰ درصد از قطعات مصرفی خود را بومی‌سازی کند. به طور مثال اکنون اغلب نسوزهای مورد استفاده در صنعت فولاد کشور از داخل تامین می‌شود. یادآور می‌شود در گذشته برخی تولیدکنندگان نسوز در تامین مواد اولیه و در نتیجه تولید محصول مشکل داشتند اما اکنون با توجه به تامین مواد اولیه از منابع داخلی، این مشکل برطرف شده و این مهم گام بزرگی در راه خودکفایی کشور برای تامین نسوز به شمار می‌رود.

■ لزوم توجه بیشتر به شرکت‌های دانش‌بنیان در بومی‌سازی

مدنی در پایان تصریح کرد: در صورتی که قصد خودکفایی داشته باشیم، باید به بومی‌سازی بیش از گذشته اهمیت دهیم. در صورتی بومی‌سازی می‌تواند کشور را به خودکفایی برساند که قطار آن روی ریل قرار گیرد و هدف آن پیشرفت کشور باشد. در این رابطه تامین‌کنندگان و دست‌اندرکاران بومی‌سازی به ویژه شرکت‌های دانش‌بنیان باید توجه کنند که علاوه بر ساخت قطعه، به ارتقای دانش فنی و علمی نیز اهمیت دهند. خوشبختانه بسیاری از شرکت‌های دانش‌بنیان رویکرد ارتقای علمی را در پیش گرفته‌اند. علاوه‌بر این، لازم است ارتباط صنایع فولادی و شرکت‌های دانش‌بنیان با دانشگاه‌های معتبر دنیا گسترش یابد تا بتوانیم از علم روز دنیا استفاده کنیم و همزمان با پیشرفت صنعتی و تکنولوژی دیگر کشور حرکت کنیم.

خبر

رییس انجمن سنگ آهن ایران:

بخش معدن نیازمند جهش است

«**جهان صنعت**»- رییس انجمن سنگ آهن ایران گفت: در بخش معدن نیاز به یک جهش و کار کلان داریم، هنوز سرمایه‌گذاری‌های کلانی را برای بحث صنایع و اکتشافات استخراج و تامین ماشین‌آلات برای زیرساخت انجام نداده‌ایم.

مهرداد اکبریان درباره سرمایه‌گذاری در فولاد افزود: با سرمایه‌گذاری در فولاد ظرفیت‌سازی خوبی انجام شده است، قریب‌الوقوع است که بحث ظرفیت‌سازی از ۴۵ میلیون تن نیز فراتر برود و بحث ۵۵ میلیون تن افق ۱۴۰۴ حتی زودتر از موعد مقرر به تحقق برسد. وی ادامه داد: این وظیفه کلانی را هم روی دوش سرمایه‌گذاران، تولیدکنندگان، بخش صنعت و معدن کشور و مسوولان دولتی گذاشته که شرایط را طوری مهیا کنند که این سرمایه‌گذاری‌ها در شرایط بد قرار نگیرند. اکبریان گفت: در سال گذشته اگر صادرات را حمایت می‌کردیم، قطعاً کارخانجات ما با ظرفیت مطلوب کار می‌کردند، هر موقع صادرات را به هر علتی سد یا محدود کردیم به مشکل برخوردیم چرا که متاسفانه شرایط بازار داخل طوری نیست که بتواند جوابگوی تمام تولیدات کشور در بخش فولادی و پایین دست فولاد باشد. وی افزود: ما در بخش معدن به یک جهش و کار کلان نیاز داریم، هنوز سرمایه‌گذاری‌های کلانی را برای بحث صنایع و اکتشافات استخراج و تامین ماشین‌آلات برای زیرساخت انجام نداده‌ایم. اکبریان ادامه داد: اگر قرار است در شرایط پایدار قرار بگیریم و زمانی که ۵۵ میلیون تن فولاد تولید می‌کنیم، از هم‌اکنون باید تمام سرمایه‌گذاری را مدنظر قرار بدهیم. بانک‌ها علاقمند به سرمایه‌گذاری مستقیم نیستند، تاثیرگذارترین سرمایه‌گذاری مربوط به خود معدن بود که نیازمند برنامه‌ریزی درست است. وی گفت: بحث امنیت سرمایه‌گذاری و حکمرانی و قانونگذاری در حفظ و سرمایه‌گذاری نقش اول را دارد. رییس انجمن سنگ آهن ایران در بحث ذخایر سنگ آهن نیز افزود: احتمالا زیر زمین ذخیره سنگ آهن داریم، اما در بحث استخراج و اکتشاف باید ببینیم تجهیزات و امکانات ما چقدر است. اگر بخواهیم به بضاعت روزمان نگاه کنیم با این ذخایر و ماشین‌آلات در بهترین شرایط استفاده از صددرصدی ظرفیت معادن کشور، در نهایت صد میلیون تن با ۲۵ درصد افزایش تولید می‌کنیم که ۱۲۵ میلیون تن می‌شود. اگر از ۱۲۵ میلیون تن حتی یک تن بالاتر برویم نیازمند تامین ماشین‌آلات و سرمایه‌گذاری هستیم و نیاز است که یک کار کلان‌تر و اضافه صورت گیرد. اکبریان گفت: موضوع اکتشاف یک موضوع مهم در بخش معدن‌داری است، متاسفانه در سال‌های گذشته با کسر سرمایه‌گذاری حداقل ۳۵ درصدی در مقایسه با پیش‌بینی‌های اول سال مواجه می‌شویم. فرض کنید اول سال پیش‌بینی می‌شود این مقدار سرمایه‌گذاری می‌شود در حالی که آخر سال می‌بینیم ۳۰ تا ۳۷ درصد نسبت به پیش‌بینی‌ها عقب هستیم.

صرفه‌جویی ارزی با بومی‌سازی صنعت فولاد

«**جهان صنعت**»- رییس هیات عامل ایمیدرو از صرفه‌جویی نزدیک به ۱/۵ میلیارد دلاری با بومی‌سازی صنعت فولاد در سه سال اخیر خبر داد. وجیه‌الله جعفری گفت: در سه سال اخیر با همکاری ایمیدرو و انجمن ملی فولاد ایران، با ایجاد سامانه کارلینک به عنوان حلقه اتصال، بسترسازی برای ورود سازندگان و شرکت‌های نیازمند شکل گرفت و در نتیجه با احصای نیازمندی‌ها و متعاقب آن با استفاده از دانش روز، بومی‌سازی قطعات و تجهیزات انجام شد. وی ادامه داد: در این مدت بیش از ۲۶ هزار قطعه و تجهیزات در صنعت فولاد از طریق سامانه کارلینک بومی‌سازی شده که البته انجمن ملی فولاد نقش بیشتری در این زمینه ایفا کرده است. در مراسم افتتاح جشنواره نیز تفاهمنامه‌های مختلفی برای تامین نیازهای داخلی بین شرکت‌های سازنده و نیازمند منعقد شد. جعفری با اشاره به اینکه ذخایر موجود سنگ‌آهن براساس طرح جامع فولاد که ظرفیت پیش‌بینی شده ۵۵ میلیون تن فولاد انجام می‌شود و اکنون به ظرفیت ۴۵ میلیون تن رسیده، بین ۱۵ تا ۱۷ سال است، افزود: خوشبختانه با اکتشافات عمقی در حال انجام، ذخایر جدیدی به مجموعه افزوده می‌شود و نتایج حاکی از اضافه شدن ذخایر جدید به میزان ذخایر موجود است. وی افزود: به عنوان مثال، در منطقه گل گهر بیش از ۵۰۰ میلیون تن افزایش ذخیره داشته‌ایم. نتایج حفاری‌های زمین‌شناختی در برخی مناطق گرچه نیازمند قطعی شدن ذخایر است، اما در مجموع چشم‌انداز مثبت است. رییس هیات عامل ایمیدرو گفت: موضوع سرمایه‌گذاری در معادن خارج از کشور نیز مطرح است. اکتشافات را در بخش‌های مختلف عناصر آغاز کرده‌ایم و حتی مصوباتی هست که می‌توانیم قانونی انجام دهیم، این روند می‌تواند نگرانی‌ها را برطرف کند. جعفری با بیان اینکه سالانه بیش از یک میلیارد مترمربع حجم عملیات خاکی داریم افزود: با توجه به اکتشافات جدید و تولید در حال انجام، ۱۵ ماده معدنی جدید را در زنجیره تولید دنبال می‌کنیم که در کنار ذخایر نیازمند ماشین‌آلات برای استخراج هستیم. توجه به ماشین‌آلات ساخت داخل می‌تواند در قیمت تمام شده کمک کند. وی ادامه داد: در یک سال گذشته سیاست حمایت از تولید داخل در معاونت امور معادن و صنایع معدنی دنبال می‌شود و در ایمیدرو هم از طریق صندوق بیمه سرمایه‌گذاری فعالیت‌های معدنی این فرصت را فراهم کردیم تا شرکت‌هایی که قرارداد خرید ماشین‌آلات از شرکت‌های داخل می‌کنند، تسهیلات مناسب با بهره کمتر اعطا کنند. رییس هیات عامل ایمیدرو همچنین با اشاره به بومی‌سازی دامپتراک ۶۰ هزار تنی برای نخستین بار در کشور گفت: شرکت سازنده توانسته است جسارت و خودباوری را ایجاد و نسبت به ساخت آن اقدام کند. ۴۵ درصد این دستگاه ساخت داخل است. این موضوع تاکنون توانسته بیش از ۶۵ درصد ارزبری را کاهش دهد، همچنین با توسعه این حوزه به افزایش اشتغال نیز کمک خواهد شد.

وی ابراز امیدواری کرد که بتوانیم برای سازندگان دامپتراک بستر لازم را فراهم کنیم تا آنها امکان تولید دامپتراک‌هایی با ظرفیت بالاتر پیدا کنند.

آگهی مناقصه عمومی دومرحله‌ای

شرکت فولاد هرمزگان جنوب
شماره ۱۴۲۵۳۴

موضوع مناقصه: احداث سازه سرپوشیده به فرم سوله خرپایی به همراه نصب جرثقیل‌های سقفی برای دو عدد پست SVC به روش EPC
مدت قرارداد: ۱۲ ماه از تاریخ ابلاغ قرارداد
مناقصه‌گزار: شرکت فولاد هرمزگان جنوب
نحوه دریافت اسناد: کلیه متقاضیان با ارسال اسناد ذیل به شماره فکس ۳۳۵۳۰۱۴۵-۰۷۶ و آدرس ایمیل Naderian.r@hosco.ir می‌توانند نسبت به دریافت اسناد مناقصه اقدام نمایند.
۱- واریز مبلغ ۵۰۰/۰۰۰ ریال به شماره حساب ۰۱۱۱۱۱۱۱۰۰۰۰۸ نزد بانک ملی شعبه مرکزی هرمزگان، به نام شرکت فولاد هرمزگان جنوب بابت خرید اسناد مناقصه
۲- نامه اعلام آمادگی شرکت در مناقصه با ذکر شماره تماس و ایمیل رسمی
توضیحات:
۱- تضمین شرکت در مناقصه به مبلغ ۸/۶۰۰/۰۰۰/۰۰۰ (هشت میلیارد و ششصد میلیون) ریال خواهد بود.
۲- نوع تضمین:
الف- ضمانتنامه بانکی به نفع کارفرما: مدت اعتبار تضمین بانکی حداقل سه ماه بوده و برای سه ماه دیگر نیز قابل تمدید باشد.
ب- فیش واریز وجه نقد معادل مبلغ ضمانتنامه به شماره حساب ۰۱۱۱۱۱۱۱۰۰۰۰۸ نزد بانک ملی شعبه مرکزی هرمزگان
۳- شرکت‌کنندگان ملزم به ارائه گواهی صلاحیت ایمنی از سازمان تعاون، کار و رفاه اجتماعی می‌باشند.
ج) جدول زمانی انجام مناقصه:

آخرین مهلت دریافت اسناد	آخرین مهلت تحویل پاکات	تاریخ گشایش پاکات الف و ب
۱۴۰۱/۱۰/۲۷	۱۴۰۱/۱۱/۱۷	۱۴۰۱/۱۱/۱۸

نکته: تاریخ بازگشایی پاکات ج متعاقبا اعلام خواهد شد.
متقاضیان برای آگاهی بیشتر می‌توانند در ساعات اداری با شماره تلفن ۰۷۶-۴۴۸۴۳۱۹۵ (اطلاعات بازرگانی) تماس حاصل نمایند. قابل ذکر است که هزینه‌های چاپ آگهی به عهده برنده مناقصه خواهد بود.

روابط‌عمومی شرکت فولاد هرمزگان جنوب

خبر

سرپرست دفتر اقتصاد مسکن اعلام کرد

سهم ۷۰ درصدی زمین در قیمت تمام‌شده مسکن در تهران

«جهان‌صنعت»- سرپرست دفتر اقتصاد مسکن از سهم ۷۰ درصدی زمین در قیمت تمام‌شده مسکن در شهر تهران خبر داد.

ابوالفضل نوروزی سرپرست دفتر اقتصاد از سهم ۷۰ درصدی زمین در قیمت تمام‌شده مسکن در تهران خبر داد.

سرپرست دفتر اقتصاد مسکن گفت: سهم زمین در قیمت تمام‌شده مسکن در شهر تهران به ۷۰ درصد رسیده است. این شاخص با ذخیره کردن یک‌سوم درآمد خانوار برای خرید مسکن معنا پیدا می‌کند که در ایران از ۱۵ سال به ۳۴ سال رسیده است. او با اشاره به سکونت ۴۰ درصد جمعیت روستایی و شهری کشور در بافت فرسوده، افزود: سهم زمین در قیمت تمام‌شده بالاست و به ۶۰ درصد در کشور و ۷۰ درصد در تهران رسیده است. این در حالی است که میانگین جهانی این سهم ۳۰ درصد است.

عضو کمیسیون عمران مجلس:

دولت نباید مستقیما در ساخت مسکن مداخله کند

ایسنا- یک عضو کمیسیون عمران مجلس شورای اسلامی گفت: دولت نباید به طور مستقیم در ساخت مسکن مداخله کند بلکه باید با فراهم کردن بستر مناسب از ظرفیت بخش خصوصی، انبوه‌سازان و متخصص‌ها برای ساخت مسکن بهره ببرد. علی آذری درباره انتظارات از دولت برای اجرای قانون جهش تولید مسکن، بیان کرد: بنده همواره تاکید کردم که چالش مسکن مانند بهمنی است که با به حرکت درآمدن آن، تکه‌تکه برف‌ها به آن اضافه شده و بهمن بزرگ‌تر و غیرقابل کنترل‌تر می‌شود. در بخش مسکن ما با موضوعات متفاوتی روبه‌رو هستیم؛ تامین زمین، مصالح ساختمانی و منابع مالی مولفه اساسی برای ساخت مسکن به شمار می‌رود.

او در ادامه با بیان اینکه بنا به قولی که دولت داده است باید حدود ۴ میلیون مسکن در طول ۴ سال ساخته شود، اظهار کرد: در وهله اول امیدوار هستیم که این قول بر اساس بررسی‌های کارشناسی باشد نه یک وعده هیجانی که بدون کار کارشناسی ارائه شده باشد. از سوی دیگر اینکه بنده گفتم چالش مسکن مانند یک بهمن است یعنی ما در کنترل بازار مسکن نیاز به قوای متعددی داریم و مداخله صرف دولت نمی‌تواند مشکل این بازار را حل کند.

نماینده مردم قوچان و فاروج در مجلس شورای اسلامی، تصریح کرد: برای تحقق وعده دولت برای ساخت ۴ میلیون واحد مسکونی، قانون جهش تولید مسکن را داریم که در کمیسیون عمران مجلس به تصویب رسید. ذیل این قانون شرایط ساخت مسکن برای دولت تعریف شده است اما نکته حائز اهمیت این است که دولت نباید در ساخت مسکن به طور مستقیم مداخله داشته باشد بلکه باید از ظرفیت بخش خصوصی و توانمند استفاده شود.

این عضو کمیسیون عمران مجلس در ادامه با بیان اینکه توسعه کشور با تکیه بر توان بخش خصوصی اتفاق خواهد افتاد، تاکید کرد: دخالت‌های مستقیم دولت در بخش‌های مختلف چالش‌آفرین شده است، مثلا دخالت دولت در حوزه‌های استخدامی باعث شده که ماهانه بیش از ۹۰ همت حقوق پرداخت کنیم در حالی که این حقوق‌ها باید در حوزه توسعه‌ای کشور هزینه می‌شد. دخالت دولت باید در ساخت مسکن به حداقل برسد و در مقابل با فراهم کردن بستر مناسب از ظرفیت بخش خصوصی، انبوه‌سازان و متخصصان و خود مردم استفاده شود. آذری افزود: مردم می‌گویند دولت برای ساخت مسکن قول داده است پس ما انتظار داریم این وعده دولت محقق شود و ارکان دولت با وحدت، مشکل مردم را در حوزه ساخت مسکن حل کنند.

سخنگوی شهرداری تهران اعلام کرد

تکذیب صدور مجوز برای ساخت مسکن زیر ۳۵ متر

«جهان‌صنعت»- سخنگوی شهرداری تهران با اشاره به اینکه ایده ساخت واحدهایی با متراژ پایین در دوره پنجم مدیریت شهری مطرح شد، تاکید کرد: براساس قانون، شهرداری مجوز ساخت مسکن با متراژ زیر ۳۵ متر نمی‌دهد.

عبدالمطهر محمدخانی گفت: اساسا طرح ساخت مسکن زیر ۳۵ متر در دستور کار نیست و چنین ایده‌ای نیز توسط هیچ‌کدام از مدیران ارشد شهرداری یا شورای محترم مطرح نشده است.

رییس مرکز ارتباطات و امور بین‌الملل شهرداری پایتخت افزود: در دوره گذشته مدیریت شهری ایده ساخت واحدهایی با متراژ پایین مطرح شد، با این هدف که افرادی که برای کار به شهر تهران مراجعه می‌کنند به جای اینکه شب داخل خودرو خود بخوابند، در این واحدها به سر ببرند. حتی این طرح در کمیسیون ماده ۵ و شورای عالی شهرسازی و معماری هم مطرح شد؛ اما هیچ‌گاه اجرایی نشد. او تصریح کرد: از سوی دیگر برابر قوانین بالادستی به ازای هر نفر ۱۷/۵ مترمربع مساحت برای یک خانه مسکونی در نظر گرفته شده است که برای دو نفر حدود ۳۵ متر مربع است و بر اساس این قانون مجوز و پروانه ساخت برای واحدهای مسکونی زیر ۳۵ مترمربع از سوی شهرداری تهران داده نمی‌شود. سخنگوی شهردار تهران در این حال تاکید کرد: از ابتدای امسال تنها ۱۵ پرونده آن هم در محدوده بافت فرسوده به دلیل اینکه سال‌ها به دلیل ریزدانگی و نفوذناپذیری امکان نوسازی نداشتند و همچنین حاضر به تجمیع با املاک پیرامونی نیز نشده بودند؛ مجوز ساخت دریافت کرده‌اند که مساحت این املاک ۳۵ مترمربع بوده است.

«جهان صنعت» ماجرای پیاده کردن دو مسافر پرواز ایران‌ایر به دلیل سنگینی هواپیما را بررسی کرد

بهای کرامت مسافران

■ مدیر فرودگاه خرم‌آباد: در جریان اتفاقی که پنجشنبه برای پرواز خرم‌آباد رخ داد راه‌های دیگری هم پیش روی تصمیم‌گیرنده بوده که انجام نداده است، اما ما به آنها ورود پیدا نمی‌کنیم و به ما هم هیچ ارتباطی ندارد. به هر حال من نوعی به عنوان مسوول وقتی که جایی در حال خدمت هستم، وظیفه‌ای برعهده‌دارم، من باید به گونه‌ای کار و برخورد کنم که نارضایتی به وجود نیاید.

گروه حمل‌ونقل- صبح روز پنجشنبه بیست و دوم دی‌ماه خلبان پرواز مسیر تهران-خرم‌آباد شرکت هواپیمایی ایران‌ایر با ادعای اینکه هواپیما سنگین شده است دو مسافر این پرواز را پیاده کرد.

این در حالی بود که برخی مسافران این هواپیمای ای‌تی‌آر گفته بودند بیش از ده صندلی این پرواز خالی بوده است. به همین علت مسافران این پرواز بیش از دو ساعت در باند فرودگاه مهرآباد معطل شده بودند.

پیاده کردن دو مسافر پرواز تهران-خرم‌آباد هواپیمایی هما به دلیل اضافه‌بار ۱۵۰ کیلوگرمی بازتاب گسترده‌ای در فضای مجازی داشت. اما سوال این است که آیا راه‌حل دیگری برای رفع مشکل وجود نداشت؟

صبح روز پنجشنبه بیست و دوم دی‌ماه قرار بود هواپیمای ای‌تی‌آر ایران‌ایر در ساعت ۶ و ۳۵ دقیقه فرودگاه مهرآباد تهران را به مقصد خرم‌آباد ترک کند؛ پروازی که حدود ۲ ساعت تاخیر داشت. اما این تنها حاشیه این پرواز نبود. پیاده کردن دو مسافر به دلیل آنچه ۱۵۰ کیلو اضافه‌وزن هواپیما برای پرواز اعلام شده دیگر حاشیه‌ای بود که پرواز تهران-خرم‌آباد را به سر خط رسانه‌ها برد.

■ روایت مسافری که از پرواز پیاده شد

یکی از مسافران این پرواز اعلام کرد: پس از ورود به سالن فرودگاه متوجه شدم که به تعدادی از مسافران کارت پرواز داده نشد. پس از نشستن داخل هواپیما مشخص شد حدود ۱۶ صندلی داخل هواپیما خالی از مسافر است که همین امر تعجب ما را بیشتر کرد که اگر صندلی خالی وجود داشته است چرا به برخی از مسافران کارت پرواز داده نشد. این فرد گفت: پس از دو ساعت معطلی در داخل هواپیما و گلایه از بابت تاخیر پیش‌آمده مهمانداران اعلام کردند که به گفته خلبان وزن هواپیما سنگین‌تر از حد مجاز است. مهمانداران از مسافرین درخواست کردند تا دو نفر به طور داوطلبانه از هواپیما خارج شوند تا پرواز بتواند با وزن مناسب انجام شده و بدون هیچ مشکلی در فرودگاه خرم‌آباد بر زمین بنشیند. من که قصد انجام یک مسافرت کاری داشتم به همراه فرد دیگری از پرواز پیاده شدیم و پس از آن پرواز انجام شد و هواپیما فرودگاه مهرآباد را ترک کرد.

■ شرایط جوی فرودگاه خرم‌آباد و نیاز به وزش باد مخالف

این اتفاق که واکنش‌های زیادی را در فضای مجازی به همراه داشته است موجب ارائه توضیحاتی از سوی شرکت ایران‌ایر شده است. روابط عمومی این شرکت هواپیمایی عنوان کرده است: تغییرات جوی در فرودگاه خرم‌آباد در زمان پرواز منجر به آن شد تا خلبان با هدف بهبود ایمنی و عملکرد هواپیما مجبور به کاهش وزن پرواز شود. شرایط وزش باد موافق و مخالف در فرودگاه مقصد و کوهستانی بودن مسیر موجب شد محاسبات خلبان در زمان برخاستن از فرودگاه مهرآباد درباره وزن پرواز تغییر کند. هنگام پرواز در شرایط جوی نامناسب و کوهستانی، خلبان بدترین سناریو را در نظر می‌گیرد که مثلا اگر قرار باشد پرواز با یک‌موتور ادامه یابد، تا چه اندازه امکان وزن پرواز وجود دارد.

در این راستا مدیر روابط عمومی ایران‌ایر اظهار کرد: بر اساس محاسباتی که عملیات پرواز با توجه به شرایط و پیش‌بینی‌های جوی ارائه می‌دهد، وزنی را به واحد بازرگانی برای واحد فروش بلیت می‌دهد که بر همان اساس بلیت‌فروشی می‌شود و مسافران برای پرواز به فرودگاه مراجعه می‌کنند. با وجود این ما محدودیتی در هواپیمای ATR داریم که صرفا در زمان انجام پرواز اتفاق می‌افتد، زیرا با توجه به شرایط جوی که در فرودگاه مقصد حاکم است، محدودیت جدی‌تری برای هواپیمای ای‌تی‌آر اعمال می‌شود.

حسام قربانعلی درباره پرواز روز پنجشنبه بیست و دوم دی‌ماه اینطور توضیح داد: در فرودگاه خرم‌آباد، ما برای نشستن به باد مخالف نیاز داشتیم. باتوجه به زمان پیش‌بینی برای رسیدن به فرودگاه مقصد، این باد موافق بوده و ما در چارچوب‌های ایمنی مجبور شدیم برای اینکه هواپیما پرواز ایمنی داشته باشد، مقداری از وزن هواپیما را کم کنیم. این موضوع اصلا قابل پیش‌بینی نبوده و ما در زمان پرواز با توجه به آخرین گزارش هواشناسی که از فرودگاه مقصد دریافت کردیم، با این محدودیت عملیاتی روبه‌رو شدیم.

■ وضعیت جغرافیایی منطقه و کوهستانی بودن مسیر

سخنگوی ایران‌ایر خاطرنشان کرد: موضوع دیگری که در فرودگاه خرم‌آباد شرایط را حادتر می‌کند، وضعیت جغرافیایی منطقه است که به‌دلیل کوهستانی بودن، اگر باند و جهت مخالفی را هم برای باند انتخاب کنیم، برای اینکه شرایط ایمنی از کوه‌های اطراف فرودگاه فراهم شود، محدودیت‌های دیگری وجود دارد. در این پرواز هم نهایتا با بررسی و سنجش شرایط جغرافیایی و جوی حاکم، این تصمیم برای ایمنی بیشتر مسافر گرفته شد که دو مسافر پیاده شوند و ۲۹ مسافر باقیمانده با این پرواز به مقصد رسیدند.

قربانعلی با بیان اینکه هواپیمای ای‌تی‌آر محدودیت‌های عملکردی خاصی را در کشور دارد، افزود: ما با وجود همه این محدودیت‌ها در حال عملیات هستیم، اما اولویت هواپیمایی جمهوری اسلامی ایران انجام پروازهای ایمن و ایجاد یک شرایط مناسب برای پرواز است و با بروز موارد اینچنینی ما ناچاریم که برای رعایت ایمنی به قوانین احترام بگذاریم و این موضوع حتی از عهده اختیارات خلبان هم خارج است.

■ هر فرودگاه شرایط خاص خودش را دارد

از سوی دیگر علی کاملی مدیر فرودگاه خرم‌آباد اظهار داشت: من توضیحات شرکت ایران‌ایر را نخوانده‌ام، اما قطعا نه ما کاری به این داریم که در عملکرد آنها دخالت کنیم و نه اصلا جایگاه چنین چیزی را داریم و نه قطعا آنها می‌توانند در مورد فرودگاه اظهارنظر کنند، چون فرودگاه بر اساس استانداردهای جهانی و سازمان هواپیمایی کشوری ساخته شده و همه استانداردها را هم دارد.

او با بیان اینکه روز پنجشنبه ما تنها این پرواز را داشته‌ایم و بحث وضعیت جوی و... به شرکت هواپیمایی و عملیات آن ارتباط دارد و به فرودگاه هیچ ارتباطی ندارد، به مهر گفت: هواپیماها یکسری مشخصات دارند که بر اساس این مشخصات و داده‌های هواشناسی، مواردی مدنظر قرار می‌گیرد و این امر نیز به فرودگاه هیچ ارتباطی ندارد و خود آن شرکت باید جوابگو باشد. مدیر فرودگاه خرم‌آباد در ادامه سخنان خود در مورد استفاده از هواپیماهای کوچک در این مسیر و فرودگاه خرم‌آباد، گفت: هر فرودگاهی وقتی که ساخته می‌شود بر اساس استانداردهای جهانی و سازمان هواپیمایی کشوری ساخته می‌شود و تا این استانداردها را نداشته باشد، قطعا مجوز پروازی به آن فرودگاه نمی‌دهند.

کاملی ادامه داد: فرودگاه خرم‌آباد در عمر حدود ۹۷ سالی که تحت عنوان فرودگاه نظامی و ۶۷ سالی که هواپیماهای غیرنظامی در آن نشست و برخاست داشته متعلق به سازمان هواپیمایی کشوری بوده است و قطعا فرودگاه آن استانداردهای لازم را دارد، هر فرودگاه هم شرایط خاص خودش را دارد. در مورد شرایط جوی نیز این خلبان است که تصمیم‌گیرنده است، مانند فرودگاه مشهد که دما از حدی پایین‌تر آمد و فرودگاه به آن بزرگی یک روز کامل بسته شد و حدود ۷۰ پرواز کنسل شد.

■ راه‌حل‌های دیگری هم پیش‌روی تصمیم‌گیرنده بود که انجام نداد

مدیر فرودگاه خرم‌آباد در ادامه سخنان خود با بیان اینکه در جریان اتفاقی که پنجشنبه برای پرواز خرم‌آباد رخ داد راه‌های دیگری هم پیش‌روی تصمیم‌گیرنده بوده که انجام نداده است، اما ما به آنها ورود پیدا نمی‌کنیم و به ما هم هیچ ارتباطی ندارد، افزود: به هر حال من نوعی به عنوان مسوول وقتی که جایی در حال خدمت هستم، وظیفه‌ای برعهده‌دارم، من باید به گونه‌ای کار و برخورد کنم که نارضایتی به وجود نیاید.

کاملی گفت: هر سورتی پروازی که به فرودگاه اضافه می‌شود، کار هموطنان ما را راه می‌اندازد، ایران‌ایر نیز یک شرکت دولتی است که یکسری وظایف برعهده دارد، حالا اینکه وظایف را چطور انجام می‌دهد، خودشان باید پاسخگو باشند و به ما هیچ ارتباطی ندارد. برای بحث پرواز ما زیرساخت‌ها را آماده کرده‌ایم، از نظر ما زیرساخت‌ها کاملا استاندارد و آماده است، اعلام کرده‌ایم که این فرودگاه قابلیت پذیرش انواع هواپیما را دارد. او تاکید کرد: باید مسوولان پیگیری کنند تا تعداد پروازها با هر نوع تایپ هواپیما مد نظر افزایش یابند، ما هم موظف به ارائه خدمات به پروازها هستیم.

مدیر فرودگاه خرم‌آباد تاکید کرد: فرودگاه خرم‌آباد تمامی استانداردهای لازم را از سوی سازمان هواپیمایی کشور به عنوان تنها متولی صدور مجوز استانداردهای فرودگاهی اخذ کرده و کسی نمی‌تواند نسبت به این ایرادی داشته باشد، اگر هم کسی فکر می‌کند متخصص و تواناست، مواردی که فرودگاه ایراد دارد را به صورت مستند و کتبی به سازمان هواپیمایی ارجاع بدهد.

■ سوالات بی‌جواب مسافران

در حالی شرکت ایران‌ایر در روز پنجشنبه بیست و دوم دی‌ماه تصمیم گرفت به راحتی دو مسافر را پیاده کند و بنا بر ادعای مسافران به برخی کارت پرواز ندهد که سوال مسافران این است: «چگونه با توجه به هشدارهای هواشناسی موجود اقدام به فروش بلیت پرواز می‌کنند و از سوی دیگر آیا نمی‌توانستند به جای خارج کردن دو مسافر بار سایر مسافران را خالی کرده و با پرواز دیگری به دستشان برسانند؟»

سوال دیگر این است که «چرا با توجه به شرایط آب و هوایی موجود از هواپیماهای کوچک در این مسیر استفاده می‌شود که افزایش وزن ۱۵۰ کیلوگرمی برای مسافران ایجاد مشکل کند و باعث عدم حفظ شأن و کرامت مسافران شود.»

گزارش ۲

معضل یخ‌زدگی قطارها در خراسان‌رضوی

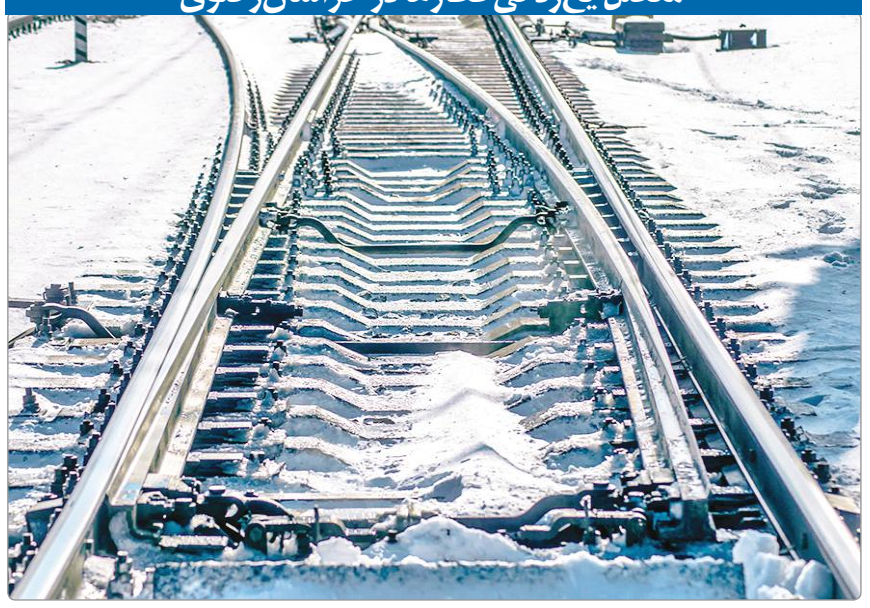

«جهان‌صنعت»- پس از بحران قطار قم- مشهد که روز گذشته با ۴۰۰ مسافر پس از ۱۰ ساعت انتظار و یخ‌زدگی مسافران قطار با جابه‌جایی لکوموتیوها به مقصد مشهد حرکت کرد از دو شب گذشته نیز ۵ قطار با این بحران روبه‌ور شده‌اند.

متاسفانه دومینوی توقف قطارها در ایستگاه‌های منتهی به شهر مشهد در هوای این روزها یکی از مشکلاتی است که بیشتر مسافران قطار با آن روبه‌رو هستند. پس از بحران قطار قم- مشهد که روز گذشته با ۴۰۰ مسافر پس از ۱۰ ساعت انتظار و یخ‌زدگی مسافران قطار با جابه‌جایی لکوموتیوها به مقصد مشهد حرکت کرد از دو شب گذشته نیز ۵ قطار با این بحران روبه‌ور شده، چرا راه‌آهن خراسان‌رضوی تدبیری نسبت به این موضوع ندارد؟

یکی از مسافران قطار تهران به مشهد که قطارشان متوقف شده است، می‌گوید: مسافر تهران- مشهد و با قطار ساعت ۱۴:۵۰ به شماره ۳۶۸ هستم و متاسفانه قطار از ساعت حدود یک بامداد در ایستگاه تربت‌حیدریه واقع در بینالود به دلیل نقص فنی از حرکت ایستاده است.

او افزود: دمای هوای بیرون منفی ۲۱ درجه سانتیگراد است و مسافران داخل قطار گرفتار شده‌اند و دمای هوای قطار به مرور کاهش می‌یابد، به مسافران پتو داده‌اند، اما جوابگوی سرمای قطار نیست.

این مسافر ادامه داد: تا ساعت هفت و نیم صبح در قطار یخ‌زده لرزیدیم و چندین بار با ۱۱۲ برای کمک تماس گرفتیم، اما گویا خواب را به نجات ترجیح دادند و جوابی نیامد.

او گفت: دمای داخل قطار منفی ۱۹ است، چون قطار ما متوقف شده، قطارها پشت سر هم متوقف شده‌اند و این سرگردانی هزاران نفر را به همراه دارد. واقعا کسی هست که به فریاد ماندگان در برف و سرما برسد؟

جواد جهانشیری پیش از این حادثه در گفت‌وگو با خبرنگاران گفت: شب گذشته در پی برودت هوای ۱۹- درجه در مشهد و ۲۸- درجه در شهرستان فریمان با اعلام یخ‌زدگی کمپرسور قطارها در مسیر رفت و برگشت، حرکت ۴ قطار مسافربری در فواصل مختلف مختل شد که با گزارش موضوع به فوریت‌های پلیسی ۱۱۰ دستورات ویژه از سوی فرمانده انتظامی استان خراسان‌رضوی صادر و هماهنگی‌های لازم با آماده‌باش فرماندهی انتظامی شهرستان‌های فریمان، کاشمر و تربت حیدریه به عمل آمد.

او افزود: در این عملیات با هماهنگی تیم‌های امداد و نجات هلال‌احمر بلافاصله محموله پتو برای مسافرانی که گرفتار برودت هوا شده بودند، ارسال شد.

معاون عملیات فرمانده انتظامی خراسان‌رضوی افزود: به همت شرکت اتوبوسرانی مشهد ۴۰ دستگاه اتوبوس به منظور انتقال مسافران به مشهد و حرم مطهر رضوی اعزام شد.

معاون مسافری شرکت راه‌آهن گفت: اطلاعات لازم درباره حرکت قطارها در سایت راه‌آهن گذاشته خواهد شد و همچنین مردم از طریق تماس با ۵۱۴۹-۰۲۱ می‌توانند از وضعیت حرکت قطارها اطلاعات لازم را کسب کنند.

سردی هوا در چند روز گذشته در برخی استان‌ها سبب شده تا حرکت قطارها و پرواز هواپیماها با مشکلاتی همراه شود. برخی سفرها هم لغو شده است. میرحسن موسوی در گفت‌وگوی تلویزیونی گفت: دمای هوا در برخی استان‌ها سبب شده تا تردد قطارهای برخی محورها لغو یا با تاخیر انجام شود. دمای هوا در منطقه خراسان‌رضوی به منفی ۲۵ درجه رسیده است، از این رو به دلیل برودت شدید و سرمای کم‌نظیری که در این منطقه رخ داده و همچنین به علت رعایت برخی مسائل ایمنی حرکت قطارهای مسافری در این محور متوقف یا با تاخیر انجام می‌شود.

او افزود: بر اساس تصمیماتی که در ستاد بحران راه‌آهن مشهد و راه‌آهن مرکزی جمهوری اسلامی طی روزهای گذشته گرفته شده تمهیدات لازم برای تردد روزانه قطارها در شبکه راه‌آهن اندیشیده شده است. موسوی ادامه داد: تعدادی از قطارها به دلیل سرمای شدید و پیگیری‌هایی که ستاد بحران منطقه داشت برای حفظ ایمنی سیر این قطارها در محور مشهد متوقف شدند. تعداد قطارهای متوقف شده ۳ تا ۴ قطار بوده که بلافاصله با رفع نقص فنی به مقصد مشهد انجام شد.

وی گفت: در حال حاضر تمام قطارهای محور خراسان‌رضوی در حال حرکت هستند به طوری که در شبانه‌روز گذشته ۲۳۰ قطار در مسیرهای مختلف با تمهیدات انجام شده به مقصدهای خود رسیده‌اند.

معاون مسافری شرکت راه‌آهن کشور درباره سیستم گرمایشی قطارهایی که در میانه راه به دلیل نقص فنی متوقف شده بودند، گفت: در این باره نسبت به گرم نگه‌داشتن واگن‌ها اقدامات لازم انجام شده و مشکلی وجود ندارد.

موسوی گفت: در ستاد بحران مرکز تصمیم بر این شد که اطلاعات لازم درباره تعدادی از قطارها به محور مشهد در سایت راه‌آهن گذاشته شود و همچنین مردم می‌توانند از طریق تماس با شماره ۵۱۴۹-۰۲۱ سامانه صدای مسافر راه‌آهن از وضعیت حرکت قطارها اطلاعات لازم را کسب کنند.

انعکاس

رشد چشمگیر معاملات خانه‌های بالای ۲۰ سال در پایتخت

«جهان‌صنعت»- بررسی تحولات بازار مسکن تهران در آذرماه امسال نشان می‌دهد سهم خانه‌های با عمر بیش از ۲۰ سال از معاملات انجام‌شده ۵۸/۴ درصد افزایش یافته است.

مطابق آخرین آمار منتشرشده بانک مرکزی از تحولات بازار مسکن طی آذرماه امسال ۱۰۱۸۴ فقره معامله در سامانه ثبت معاملات املاک و مستغلات کشور ثبت شده که نسبت به آذرماه سال ۱۴۰۰ و آبان ۱۴۰۱ به ترتیب ۲۷/۲ و ۴/۲ درصد افزایش را نشان می‌دهد. بررسی جزئیات معاملات حاکی از تداوم تغییر رفتار خریداران به دلیل افزایش قیمت است. بر این اساس معاملات واحدهای تا عمر ۵ سال در ماه گذشته ۲۹۵۵ فقره بود که در مقایسه با ۳۲۴۷ فقره آذرماه سال گذشته بالغ بر ۹ درصد کاهش یافته است. در گروه واحدهای ۶ تا ۱۰ سال نیز کاهش معاملات ۱۳/۸ درصد بوده است؛ طی آذرماه امسال ۱۷۶۰ فقره معامله در سامانه املاک و مستغلات ثبت شد، در حالی که در ماه مشابه سال گذشته تعداد معاملات ۲۰۴۲ فقره بود. در گروه آپارتمان‌های ۱۱ تا ۱۵ ساله تعداد معاملات رشد ۲۳/۲ درصدی و در گروه ۱۶ تا ۲۰ سال رشد منفی ۵/۲ درصدی ثبت شده است. اما در گروه واحدهای مسکونی با عمر بیش از ۲۰ سال تداوم رشد معاملات همچنان ادامه دارد؛ در این گروه طی آذرماه امسال معاملات در مقایسه با آذرماه سال ۱۴۰۰ بالغ بر ۵۸/۷ درصد افزایش یافته است. طی ماه گذشته ۲۰۵۲ فقره معامله واحدهای با سن ۲۰ سال به بالا ثبت شد. در آذرماه سال گذشته این تعداد ۱۲۹۳ فقره بود.

تاثیر افزایش هزینه‌های سوخت و خوراک بر بنگاه‌ها بررسی شد

بورس زیر فشار بودجه

«جهان‌صنعت»- بودجه سال ۱۴۰۲ برای شرکت‌های بورسی چندان خوشایند به نظر نرسیده است. بالا رفتن هزینه‌ها به واسطه افزایش نرخ خوراک و هزینه سوخت از جمله عواملی است که می‌تواند بازار سرمایه را تحت تاثیر قرار دهد.

هرچند که بودجه ۱۴۰۲ نتوانست برای بازار سرمایه رویایی عمل کند اما به واقع نکات مثبتی هم برای بازار داشت. از جمله اختصاص ۱۵ هزارمیلیارد تومان از سهام دولت در شرکت‌ها برای صندوق تثبیت که البته در برابر ارزش شرکت‌ها و پول در گردش بازار سهام چندان عدد بزرگی نیست.

برخی کارشناسان معتقدند افزایش مالیات‌ها، رشد بهره مالکانه معادن، افزایش قیمت سوخت صنایع (در شرایطی که پیش‌بینی‌ها از قیمت جهانی سوخت برای سال ۲۰۲۳ کمتر از سال ۲۰۲۲ است) و رشد نرخ خوراک پتروشیمی‌ها نشان‌دهنده یک بام و دو هوایی دولت در تعیین تکلیف بودجه است زیرا دولت در شرایطی فشار بر صنایع و شرکت‌ها را برای تامین بودجه افزایش داده است که در تعیین سقف بودجه دست و دلبازی کرده و فشار تورمی بودجه انبساطی در شرایط تحریمی را کمرنگ دیده است.

فشار دولت بر شرکت‌ها، منعکسکننده شرایط سخت دولت برای تامین بودجه سال آتی است ولی تهیه بودجه انبساطی دولت در حالی که صنایع مکلف به عرضه ارز در سامانه نیما با نرخ مصوب ۲۸ هزار و ۵۰۰ تومانی هستند و پیمانسپاری ارزی برای صادرکنندگان به عنوان دستانداز صادراتی تعیین شده است، درآمدهای شرکت‌ها را در حالی که هزینه‌های آنها مانند نرخ ارز نیما ثابت نیست محدود می‌کند.

در همین زمینه نیز تجارت‌نیوز در گزارشی می‌نویسد: «بازیگران بازار سرمایه هر ساله با چشم‌هایی نگران چشم‌انتظار انتشار جزئیات لایحه بودجه دولت هستند تا مشخص شود نقشه راه سال آینده چیست و شرکت‌ها و سهامداران آنها باید استراتژی خود را بر چه اساسی تعیین کنند.

این نگرانی به ویژه طی سال‌های اخیر که دولت از زاویه‌ای دیگر به بازار سرمایه نگاه و برای آن با دید بهره‌بردارانه برنامه‌ریزی کرده، افزایش یافته است.

■ **بورس چه سهمی از تامین هزینه‌های دولت دارد؟**

امسال هم بازار سرمایه با همین نگرانی‌ها مسیر خود را طی کرده و حالا با لایحه‌ای مواجه شده که بیش از گذشته اتکای خود را بر بهره‌کشی از ظرفیت‌های بازار سرمایه گذاشته است.

■ **افزایش ۴۰ درصدی نرخ خوراک**

دولت برای سال آینده برنامه‌ریزی کرده است که با افزایش سقف نرخ خوراک پتروشیمی‌ها به ۷ هزار تومان درآمدهای خود از این بخش را افزایش دهد. باید اشاره داشت که سال گذشته با پیگیری اهالی بازار سرمایه و فعالان صنعت پتروشیمی در نهایت دولت پذیرفت سقف نرخ خوراک را ۵ هزار تومان تعیین کند.

افزایش سقف نرخ خوراک پتروشیمی‌ها، نرخ خوراک فولادی‌ها و سیمانی‌ها را نیز افزایش خواهد داد و بدین ترتیب براساس فرمولی که پیشتر برای تعیین نرخ خوراک صنایع فولادی و سیمانی تعریف شده است، نرخ خوراک گاز برای این صنایع هم افزایش بااهمیتی خواهد داشت.

■ **دست دولت در جیب شرکت‌ها**

دولت بنا دارد براساس لایحه‌ای که به تازگی ارائه کرده، پایه مالیاتی و اخذ عوارض از شرکت‌های بورسی را ادامه و حتی گسترش دهد. براساس لایحه بودجه سال آینده، دولت همچنان درآمدهای حاصل از صادرات مواد و صادرات محصولات معدنی و صنایع معدنی فلزی و غیرفلزی از جمله بیلت، بلوم و اسلب، محصولات نفتی، گازی و پتروشیمی از جمله قیر و متانول، اوره و پلی‌اتیلن به صورت خام و نیمه‌خام در تمام نقاط کشور را مشمول مالیات و عوارض صادراتی دانسته است.

دولت در همین حال حقوق دولتی و بهره مالکانه معادن را ۳۳ درصد افزایش داده و از ۳۰ هزار میلیارد تومان در سال جاری به ۴۰ هزار میلیارد تومان برای سال آینده افزایش داده است.

به این ترتیب به نظر می‌رسد دولت همچنان چشم به درآمدهای شرکت‌ها دارد و از هر گونه راه نفوذ به درآمدها و سود شرکت‌ها برای تامین مالی خود بهره خواهد جست.

■ **تقویت بازار بدهی**

دولت همچنین امسال نیز اتکای زیادی به اوراق بدهی خواهد داشت و در قالب لایحه بودجه درخواست کرده است برای فروش ۱۸۵ هزار میلیارد تومان انواع اوراق مالی و اسناد خزانه اسلامی از مجلس مجوز دریافت کند. این در حالی است که این رقم در بودجه سال جاری ۸۸ هزار میلیارد تومان بوده است.

دولت ردیف‌های دیگری را هم در بودجه تعریف کرده است که به صورت غیرمستقیم بر شرکت‌های بورسی اثرگذار است.

در لایحه بودجه تاکید شده است که نهاده‌های کشاورزی (کود و بذر) اعم از تولید داخلی و وارداتی در سال ۱۴۰۲ صرفا به نرخ‌های مبتنی بر قیمت تمام‌شده و تک‌نرخی و در مورد اقلام عرضه‌شده در بورس کالا به نرخ‌های کشف‌شده، عرضه می‌شوند.

همچنین براساس لایحه بودجه ۱۴۰۲، مالیات بر ارزش افزوده همه کالاهایی که در قالب گواهی سپرده کالایی در بورس‌های کالایی کشور پذیرش می‌شوند، مشمول نرخ صفر مالیاتی هستند.

■ **نیم‌نگاه دولت به منافع سهامداران**

حالا سوال این است که در حالی که دولت از همه جوانب تلاش کرده است هر گونه بهره ممکن را از بازار سرمایه ببرد، برای کمک به بازیگران این بازار چه خواهد کرد؟

دولت در قالب لایحه بودجه سال آینده به وزارت اقتصاد اجازه داده است به منظور حمایت از سهامداران خرد در برابر مخاطرات بازار سرمایه، تا ۱۵ هزار میلیارد تومان از سهام دولت در شرکت‌ها را در اختیار صندوق تثبیت بازار سرمایه قرار دهد.

احتمالا این ردیف بودجه‌ای در صورت تصویب به عنوان یکی از رویکردهای حمایتی دولت از بازار سرمایه معرفی خواهد شد و وزارت اقتصاد مانور زیادی روی آن خواهد داد! حال آنکه ۱۵ هزار میلیارد تومان در برابر ارزش بازار شرکت‌ها و پول در گردش در معاملات سهام، مبلغ چشمگیری محسوب نمی‌شود.

براساس لایحه بودجه امسال، احتمالا دولت پیش‌بینی کرده است که به لطف سیاست‌های بهره‌کشانه خود نسبت به بازار سرمایه، درآمد قابل توجهی از نقل و انتقال سهام به دست نخواهد آورد؛ چرا که در سال گذشته دولت در لایحه پیش‌بینی کرده بود بیش از ۱۰ هزار میلیارد تومان از محل نقل و انتقال سهام درآمد کسب کند اما امسال این رقم به بیش از ۹ هزار میلیارد تومان رسیده است!

گزارش ۲

رکوردشکنی خودروسازان با فرمان بورس

فردای اقتصاد- شاخص تولید و فروش شرکت‌های صنعتی بورسی در آذرماه به بالاترین سطح در سال ۱۴۰۱ رسید و بیشترین سهم از این رکوردشکنی در اختیار خودروسازان و ماشین‌آلات بود.

جدیدترین گزارش مرکز پژوهش‌های مجلس از پایش بخش حقیقی اقتصاد ایران در آذرماه ۱۴۰۱ منتشر شد. تحلیل روند رشد بخش صنعت از جنبه‌های مختلف، عاملی کلیدی در تحلیل‌های خُرد و کلان اقتصادی و یکی از ارکان تصمیم‌گیری در حوزه اقتصاد است. شاخص تولید بخش صنعت به دلیل تاثیر نوسانات سطح فعالیت صنعت بر بخش‌های دیگر اقتصاد، به عنوان یک شاخص مهم اقتصادی کوتاه‌مدت استفاده می‌شود. مرکز پژوهش‌های مجلس به صورت ماهانه شاخص تولید، فروش و قیمت شرکت‌های بورسی را محاسبه می‌کند. اهمیت این شاخص به‌روز، برای اقتصاد ایران که تحولات زیادی دارد بیشتر خواهد بود، زیرا بازخورد شوک‌های وارده به اقتصاد ایران و واکنش‌های سیاستگذاران باید در تواتر کمتر از فصل مورد رصد قرار گیرد؛ این درحالی است که آمار رسمی بخش حقیقی به صورت فصلی و با تاخیر ارائه می‌شود. شاخص تولید، فروش و قیمت صنایع بورسی با استفاده از داده‌های ماهانه شرکت‌های صنعتی بورسی پذیرفته‌شده در این بازار محاسبه می‌شود. در تهیه این شاخص‌ها از اطلاعات ماهانه ۳۰۲ شرکت بورسی استفاده می‌شود و علاوه بر اندازه‌گیری تغییرات میزان تولید، فروش و قیمت در بخش صنعت، در محاسبات ملی نیز نقش مهمی ایفا می‌کنند و برآوردی از تغییرات ماهانه ارزش‌افزوده ایجادشده را در صنایع مختلف و به دنبال آن در کل اقتصاد منعکس می‌کنند.

■ **تولید و فروش بورسی‌ها در قله ۱۴۰۱**

این گزارش نشان می‌دهد در آخرین ماه پاییز، شاخص تولید و فروش شرکت‌های صنعتی بورسی به بالاترین سطح در سال ۱۴۰۱ رسیده است؛ در این ماه شاخص تولید و فروش نسبت به ماه مشابه سال قبل به ترتیب با افزایش ۹/۱۲ و ۷/۱۵ درصدی و نسبت به ماه قبل با افزایش ۷/۲ و ۶/۳ درصدی همراه شده است.

همچنین این گزارش نشان می‌دهد در آذر ۱۴۰۱، رشته فعالیت خودرو و قطعات رکورد جدیدی ثبت کرده است و شاخص تولید و فروش آن به ترتیب رشد ۴/۴۸ و ۷/۸۶ درصدی را نسبت به ماه مشابه سال قبل ثبت کرده است. شاخص تولید رشته فعالیت دارو نیز به بالاترین سطح در دو سال اخیر رسیده است و نسبت به ماه مشابه سال قبل افزایش ۶/۲۵ درصدی و نسبت به ماه قبل افزایش ۷ درصدی داشته است. در آذرماه ۱۴۰۱، شاخص تولید و فروش رشته فعالیت ماشین‌آلات و تجهیزات روند صعودی خود در سال ۱۴۰۱ را ادامه داده و نسبت به ماه مشابه سال قبل به ترتیب رشد ۵/۳۵ و ۹۵ درصدی را ثبت کرده است.

در آذرماه ۱۴۰۱ نرخ رشد ماهانه قیمت فعالیت‌های صنعتی بورسی رشد مثبت ۰/۲ درصدی را ثبت کرده است و رشد نقطه به نقطه به ۴/۳۵ درصد رسیده است.

در نهایت، میانگین سالانه شاخص قیمت هم در آذرماه ۱۴۰۱ روند نزولی یک سال اخیر خود را ادامه داد و با ۱/۲ واحد درصد کاهش نسبت به ماه قبل، میزان ۱/۴۹ درصد افزایش را نشان داد. در این ماه رشته فعالیت دارو همانند آبان‌ماه مجددا با افزایش قیمت همراه بوده و نرخ رشد ماهانه ۳/۹ درصدی داشته است.

■ **رشد ۲/۷ درصدی تولید ماهانه صنعت در بورس**

طی آذر ماه ۱۴۰۱، شاخص تولید شرکت‌های صنعتی بورسی نسبت به ماه مشابه سال قبل با افزایش ۹/۱۲ درصدی و نسبت به ماه قبل با افزایش ۷/۲ درصدی همراه شده است.

در این ماه نسبت به ماه مشابه سال قبل تمام رشته فعالیت‌ها افزایش در شاخص تولید داشته‌اند، اما نسبت به ماه قبل ۵ رشته فعالیت کاهش در شاخص تولید را تجربه کرده‌اند.

رشته فعالیت‌های «ماشین‌آلات و تجهیزات»، «خودرو و قطعات» و «دارو» بیشترین سهم را در افزایش شاخص تولید نسبت به ماه مشابه سال قبل داشته‌اند. همچنین طی آذرماه ۱۴۰۱ نسبت به ماه قبل، رشته فعالیت‌های «ماشین‌آلات و تجهیزات»، «محصولات فلزی به جز ماشین‌آلات و تجهیزات» و «خودرو و قطعات» بیشترین سهم را در افزایش شاخص تولید و رشته فعالیت‌های «سیمان»، «غذایی و آشامیدنی به جز قند و شکر» و «فلزات پایه» بیشترین سهم را در کاهش شاخص تولید داشته‌اند.

شاخص تولید شرکت‌های معدنی بورسی اما نسبت به ماه مشابه سال قبل با کاهش ۹/۰ درصدی و نسبت به ماه گذشته با کاهش ۴/۰ درصدی مواجه شده است.

گزارش ۳

چگونه از بورس سکه بخریم؟

امروز برای نخستین‌بار ربع سکه در بورس کالا عرضه می‌شود؛ بر این اساس، سقف خرید برای هر متقاضی محدود بوده و زمان تحویل فیزیکی آن نیز پنج روز بعد از معاملات است.

به گزارش ایسنا، قرار است از امروز شنبه به مدت سه روز کاری ۵۰۰ هزار قطعه سکه طلای ربع بهار آزادی در بورس کالا عرضه شود. اطلاعات مربوط به سفارش‌ها و قیمت‌های معاملاتی در بخش «بورس کالا» قسمت «گواهی سپرده کالایی ناپیوسته» قابل مشاهده است.

■ **قیمت سکه، ساعت معامله و شرایط خرید برای هر متقاضی چگونه است؟**

بر این اساس همه اشخاص حقیقی بالای ۱۸ سال دارای کد ملی مجاز به انجام معاملات بوده و متقاضیان خرید ربع سکه باید توجه داشته باشند که نماد مذکور دارای معاملات ثانویه نیست. دوره پیش‌گشایش از ساعت ۹ شروع شده و ساعت ۱۳ خاتمه می‌یابد و راس ساعت ۱۳ حراج تک‌قیمتی برگزار می‌شود. دامنه قیمت سفارشات و قیمت سفارش عرضه توسط بانک مرکزی تعیین خواهد شد. این روند از شنبه ۲۴ دی تا چهارشنبه ۲۶ دی ماه ادامه دارد. هر متقاضی نیز می‌تواند حداقل یک و حداکثر پنج ربع سکه خریداری کند.

■ **سکه چه زمانی به خریدار تحویل داده می‌شود؟**

تحویل ربع سکه به مشتری از سوی خزانه، حداقل پنج روز کاری پس از معامله امکان‌پذیر است و زودتر از مهلت تعیین‌شده امکان تحویل ربع سکه به دارنده گواهی سپرده کالایی وجود ندارد. البته امکان نگهداری کالا در خزانه تا تاریخ ۲۰ اسفند ۱۴۰۳ وجود دارد.

هزینه انبارداری، مبلغ ۱۰۰۰ ریال روزانه به ازای هر قطعه سکه طلای ربع بهار آزادی است. این هزینه بر عهده خریدار خواهد بود که در هنگام تحویل کالا از خزانه باید با انباردار تسویه شود.

علاوه بر آن، مالیات بر ارزش افزوده نیز به میزان یک درصد هزینه انبارداری محاسبه و به انباردار پرداخت می‌شود.

■ **شرایط تحویل سکه چیست؟**

جهت تحویل گرفتن ربع سکه از خزانه، لازم است مالک یا نماینده قانونی وی، از یکم بهمن‌ماه سال جاری و پس از هماهنگی با خزانه و دریافت نوبت دریافت کالا، در زمان نوبت مشخص‌شده، همراه با مدارک احراز هویت به محلی که هنگام اخذ نوبت توسط بانک اعلام خواهد شد، مراجعه کند. ربع سکه‌های تحویل داده‌شده به مشتریان بدون وکیوم است.

پس از تحویل گرفتن ربع سکه از خزانه، اعتراضی در خصوص کمیت و کیفیت کالای تحویل‌شده، قابل پذیرش نخواهد بود؛ از این رو، مالک می‌تواند در زمان تحویل، ربع سکه را رویت کرده و در صورت مغایرت با مشخصات کیفی اعلامی، از تحویل آن امتناع و ظرف دو روز مراتب را جهت رسیدگی، به صورت کتبی از طریق کارگزار مربوطه به بورس اعلام کند.

خبر

کاهش شاخص سهام بازارهای عربی حاشیه خلیج‌فارس

ارزش بیشتر بازارهای عمده سهام در کشورهای عربی حاشیه خلیج‌فارس در آستانه انتشار داده‌های تورم در ایالات متحده در حال کاهش است.

به گزارش فارس به نقل از المیادین، در میانه پیش‌بینی داده‌های تورم در ایالات متحده، ارزش بیشتر بازارهای عمده سهام در کشورهای عربی حاشیه خلیج‌فارس در حال کاهش هستند. بیشتر بازارهای سهام در منطقه خلیج‌فارس روز پنجشنبه در بحبوحه پیش‌بینی آمارهای تورم در ایالات متحده کاهش یافتند، اما رشد سهام بانک ملی عربستان سعودی باعث رشد بازار عربستان شد. سیاست پولی در ۶ کشور عضو شورای همکاری خلیج‌فارس معمولا از تصمیمات فدرال‌رزرو (بانک مرکزی ایالات متحده آمریکا) پیروی می‌کند، زیرا بیشتر ارزهای کشورهای منطقه به دلار وابسته است و این امر آنها را در برابر تاثیرات مستقیم در مورد هرگونه انقباض پولی اتخاذشده توسط بانک مرکزی ایالات متحده آسیب‌پذیر می‌کند. قیمت نفت که کاتالیزور اصلی بازارهای مالی خلیج‌فارس است، روز پنجشنبه به طور کلی ثابت بود و قیمت نفت خام برنت تا ساعت ۰۷:۲۵ به وقت گرینویچ به ۸۲/۶۷ دلار در هر بشکه رسید.

شاخص اصلی در قطر ۰/۵ درصد کاهش یافته و برای سومین جلسه متوالی به ثبت زیان ادامه داد که این امر به دلیل فشار کاهش ۲/۸ درصدی سهم بانک ملی قطر، بزرگ‌ترین بانک خلیج‌فارس از نظر دارایی است؛ باوجود اینکه روز چهارشنبه این بانک اعلام کرده بود سود خالص سالانه آن ۹ درصد افزایش یافته است. در همین حال شاخص‌های اصلی سهام در ابوظبی و دوبی ثابت بود.

در عربستان سعودی، شاخص اصلی بانک الاهلی عربستان اصلی ۰/۴ درصد افزایش یافت آن هم پس از اینکه هیات‌مدیره بانک الاهلی این کشور به افزایش سرمایه بانک از طریق اعطای سهام پاداش به سهامداران این بانک با سرمایه‌گذاری ۱۵/۲۲ میلیارد ریال سعودی از سود انباشته و اعطای تقریبا یک سهم به ازای هر ۳ سهم متعلق به این کشور توصیه کرد. این بانک همچنین به توزیع سود نقدی ۰/۶ ریالی به ازای هر سهم برای نیمه دوم سال ۲۰۲۲ توصیه کرد.

از جمله سهامی که شاهد رونق بود، شرکت مخابرات عربستان سعودی (STC) بود که پس از امضای قرارداد الزام‌آور با شرکت عربی خدمات اینترنت و ارتباطات (راه حل) برای فروش کل ۴۹ درصد سهام خود در شرکت مراکز تماس (CCC) ۱/۲ درصد جهش کرد و شاخص سهام خدمات اینترنت و ارتباطات کشورهای عربی نیز ۰/۱ درصد کاهش یافت. شاهزاده عبدالعزیز بن‌سلمان وزیر انرژی عربستان روز چهارشنبه گفت که این کشور قصد دارد از اورانیوم منابع داخلی برای ساخت صنعت انرژی هسته‌ای خود استفاده کند.

عبور بورس از دوران پرچالش

محمدجواد نصراصفهانی کارشناس و مدرس بازار سرمایه در خصوص وضعیت بازار بورس اظهار داشت: بازار درگیر لایحه ۱۴۰۲ است، لایحه‌ای که در روز چهارشنبه به مجلس رسید و اثراتش را نیز از همان روز بر روی بازار بورس گذاشت. وی با تاکید بر اینکه بازار بورس در حال گذراندن یکی از پرخبرترین ایام خود در دی ماه است، افزود: شاید کمتر زمانی به این اندازه اخبار ضد و نقیض بازار را تحریک کرده است، هم از جهت اخبار مثبت و هم از جهت اخبار منفی و چه اخبار داخلی یا اخبار خارجی؛ اخبار داخلی چون بحث عرضه خودرو در بورس کالا، واگذاری سهام بلوکی تودلی دو خودروساز، دلاری که به صورت نیمایی قرار شد تثبیت شود و به دنبال آن عدم تثبیت نرخ جدید ارز نیمایی، لایحه بودجه‌ای که به مجلس می‌رود، عرضه خودرویی که کنسل می‌شود و اخبار خارجی همچون نرخ کامودیتی‌ها و اتفاقاتی که در اقتصاد کلان در حال اتفاق است. این کارشناس بازار سرمایه با اشاره به نرخ خوراک پتروشیمی‌ها که در بودجه ۱۴۰۲ با افزایش همراه بوده است، ابراز داشت: افزایش نرخ خوراک پتروشیمی‌ها برای اقتصاد کشور شرایط خوبی است که درآمدهای مالیاتی و متفرقه دولت افزایش پیدا کند و کسری بودجه کمتری داشته باشیم و تورم را نیز بتوانیم کنترل کنیم اما وقتی که این کار برای شرکت‌های بورسی انجام می‌شود انتظار می‌رود دلار نیمایی هم اجازه داده شود که آزادانه حرکت کند نه اینکه یک شرکت بورسی که جزئی از اقتصاد ماست را بخواهیم کنترل کنیم و اجازه فروش به آن ندهیم و از طرف دیگر به آن هزینه متحمل کنیم.

نصراصفهانی در نهایت خاطر نشان کرد: از لحاظ اقتصادی اتفاقات خوبی در حال شکل‌گیری است اما با توجه به بودجه‌ای که تقریبا انقباضی آمده، افزایش نرخ خوراکی و نیز نرخ نیمایی که شرکت‌های دلاری ما را تحت فشار می‌گذارد، چنانچه متغیرها تغییری نکنند در کلیت نمی‌توان انتظار رفتار شارپی را از بازار سرمایه برای سهام دلاری داشت.

زعفران نگین را برای تحویل تیر سال آینده معامله کنید

بورس کالای ایران از راه‌اندازی قرارداد آتی زعفران نگین با سررسید تیر ۱۴۰۲ خبر داد. به گزارش کالا خبر براساس تازه‌ترین اطلاعیه مدیریت بازارهای مشتقه و صندوق‌های کالایی بورس کالای ایران، قرارداد آتی زعفران نگین تحویل تیر ۱۴۰۲ از روز چهارشنبه ۲۸ دی ۱۴۰۱ راه‌اندازی شد و تا تاریخ ۲۵ تیر ۱۴۰۲ قابل معامله خواهد بود. قراردادهای آتی در نخستین روز معاملات بدون حد نوسان قیمت، با دوره پیش‌گشایش به مدت ۳۰ دقیقه در ابتدای جلسه معاملاتی آغاز می‌شود. پس از انجام حراج تک‌قیمتی راس ساعت ۱۰:۳۰ به دوره عادی معاملاتی و اعمال نوسان قیمت روزانه ادامه می‌یابد.

قیمت پایه قرارداد آتی نیز همان قیمت کشف‌شده در حراج تک‌قیمتی خواهد بود که مبنای حد نوسان روزانه برای ادامه معاملات در حراج پیوسته قرار خواهد گرفت. در صورت عدم انجام معامله در حراج تک‌قیمتی، قرارداد آتی متوقف و مجددا همین فرآیند در روز کاری بعد تکرار می‌شود.

آگهی دعوت به مجمع عمومی فوق‌العاده صاحبان سهام شرکت گروه صنعتی پژوهشی فرهیختگان زرنام (سهامی عام) به شماره ثبت ۲۱۵۳ و شناسه ملی ۱۰۱۸۴۰۰۱۶۸۷

الف- زمان و محل برگزاری مجمع عمومی فوق‌العاده:
به اطلاع سهامداران گرامی می‌رساند مجمع عمومی فوق‌العاده شرکت گروه صنعتی پژوهشی فرهیختگان زرنام (سهامی عام) راس ساعت ۱۱:۰۰ روز سه‌شنبه مورخ ۱۴۰۱/۱۱/۰۴ در محل استان البرز، شهر هشتگرد، به سمت قاسم‌آباد- ابتدای جاده قاسم‌آباد- جنب ریل راه‌آهن- پالایشگاه غلات زر- سالن اجتماعات شرکت گروه صنعتی پژوهشی فرهیختگان زرنام (سهامی عام) برگزار می‌گردد.

ب- دستور جلسه:
- تصمیم‌گیری در خصوص افزایش سرمایه
- اصلاح مفاد اساسنامه (تطابق اساسنامه شرکت با نمونه اساسنامه سازمان بورس و اوراق بهادار)

ج- نحوه دریافت برگ حضور در جلسه:
از سهامداران محترم و یا نمایندگان و وکلای قانونی آنها دعوت می‌گردد تا در تاریخ ۱۴۰۱/۱۱/۰۴ راس ساعت ۱۱:۰۰ در محل برگزاری مجمع عمومی فوق‌العاده حضور به هم رسانند.

دعوت‌کننده از مجمع: هیئت‌مدیره گروه صنعتی پژوهشی فرهیختگان زرنام (سهامی عام)

خبر

تولید گوشت قرمز کاهش یافت

مهر- مقایسه عملکرد کشتارگاه‌های رسمی کشور در آذر امسال نسبت به مدت مشابه سال قبل نشان‌دهنده کاهش ۹ درصدی مقدار تولید گوشت قرمز است. مقدار تولید گوشت قرمز در کشتارگاه‌های رسمی کشور در آذر ۱۴۰۱ نسبت به ماه قبل (آبان ۱۴۰۱) در حدود ۷ درصد کاهش داشته است. همچنین مقایسه عملکرد کشتارگاه‌های رسمی کشور در آذر ۱۴۰۱ با ماه مشابه سال ۱۴۰۰، نشان‌دهنده کاهش ۹ درصدی مقدار تولید گوشت قرمز است.

مقدار تولید گوشت در آذر ۱۴۰۱ نسبت به ماه مشابه سال ۱۴۰۰ برای گوسفند و بره بدون تغییر، برای بز و بزغاله ۴ درصد افزایش، برای گاو و گوساله ۱۸ درصد، برای گاومیش و بچه گاومیش ۶ درصد و برای شتر و بچه‌شتر ۴ درصد کاهش داشته است. به گفته مرکز آمار، مقدار تولید گوشت قرمز در کشتارگاه‌های کشور در ماه آذر، بر حسب وزن لاشه‌های کشتار شده ۴۹.۸۸۷ تن بوده است.

ایران در جایگاه نخست صادرات انجیر

ایسنا- در جهان سالانه بیش از یک میلیون و ۲۰۰ هزار تن انجیر تولید می‌شود که به گفته فائو در تولید این میوه ایران در رتبه پنجم و در صادرات انجیرتر اول و در انجیر خشک سوم است. انجیر محصول باغی است که به صورت دیم و آبی تولید می‌شود و بازار صادراتی پررونقی دارد، ایران نیز جزو تولیدکننده‌های مطرح محسوب می‌شود.

به گفته کمال یداللهی رییس انجمن انجیر ایران، حدود ۹۰درصد انجیر کشور در استان فارس تولید می‌شود و این استان صاحب بیشترین سطح زیرکشت انجیر دیم است و انجیر ایران با توجه به اینکه به میزان قابل‌توجهی به صورت دیم تولید می‌شود بدین معناست که از سموم کشاورزی استفاده نمی‌شود و محصولی ارگانیک است که در بازارهای جهانی بسیار قابل رقابت است.

میوه انجیر جزو محصولاتی است که به دو صورت تر و خشک مورد استفاده قرار می‌گیرد و بازار صادراتی آن پویاست. بر اساس داده‌های آماری که اخیرا سازمان فائو منتشر کرده در سال زراعی ۲۰۲۲- ۲۰۲۱ در صادرات انجیر خشک، ترکیه بیش از ۹۱ هزار تن محصول راهی بازار جهانی کرده و در جایگاه نخست قرار گرفته، افغانستان با صادرات بیش از ۲۳ هزار تن در جایگاه دوم و ایران با صادرات بیش از ۱۳ هزار و ۶۰۰ تن در جایگاه سوم جای دارد.

این داده‌های آماری حاکی است که در این مدت بعد از ایران کشورهای آلمان، سوریه، یونان، اسپانیا، ایالات متحده، بلاروس، اتریش، هلند، گرجستان و اسلواکی در رتبه‌های بعدی صادرات انجیر خشک جای دارند.

در صادرات میوه انجیر آمارها کمی متفاوت از انجیر خشک است و داده‌های فائو حاکی از رتبه اول ایران در صادرات انجیر تازه دارد، به طوری که داده‌های آماری نشان می‌دهد در سال ۲۰۲۲- ۲۰۲۱ ایران با ارسال بیش از ۸ هزار تن انجیر به بازار جهانی در جایگاه نخست قرار دارد و بعد از آن کشورهای اتریش، اسپانیا، عربستان، افغانستان، هلند، امارات، ایتالیا، مکزیک، آلمان، برزیل، پرو و ارمنستان در رتبه‌های بعدی قرار دارند.

ایران در صادرات میوه انجیر اول و در انجیر خشک سوم دنیا در سال زراعی ۲۰۲۲- ۲۰۲۱ ایران با تولید حدود ۸۴ هزار تن میوه انجیر پنجمین تولیدکننده محسوب می‌شود.

داده‌های آماری فائو نشان می‌دهد ترکیه با تولید ۳۲۰ هزار تن بزرگ‌ترین تولیدکننده میوه انجیر است، مصر با تولید بیش از ۲۹۸ هزار تن دومین کشور تولیدکننده و فائو می‌گوید: مراکش با تولید ۱۴۴ هزار تن در جایگاه سوم قرار دارد، الجزایر با ۱۰۷ هزار تن، ایران با حدود ۸۴ هزار تن، اسپانیا با ۶۰ هزار تن، سوریه با حدود ۴۱ هزار تن، ازبکستان با ۳۲ هزار تن، ایالات متحده با ۲۶ هزار تن و آلبانی با ۲۴ هزار تن در رتبه‌های بعدی تولید میوه انجیر در سال زراعی ۲۰۲۲- ۲۰۲۱ قرار دارند.

در واردات میوه انجیر و انجیر خشک نیز آمارها کمی متفاوت است در واردات میوه انجیر چین با ۱۱ هزار تن بیشترین واردات را داشته و در انجیر خشک هند با ۳۲ هزار تن واردات در جایگاه اول است.

در واردات میوه انجیر داده‌های فائو نشان می‌دهد کشورهای آلمان، فرانسه، اتریش، هلند، امارات، ایالات متحده، سوییس، بریتانیا، پاکستان و کویت در رتبه‌های بعدی واردات قرار دارند. در واردات انجیر خشک بعد از هند، کشورهای ایالات متحده، فرانسه، آلمان، ایتالیا، بریتانیا، روسیه، عربستان، کانادا و بلاروس در رتبه‌های بعدی جای گرفته‌اند.

BAHMAN
بهمن
آگهی مزایده عمومی
شماره ۱۴۰۱/۱۰/۱۹
گروه بهمن در نظر دارد تخریب و جمع‌آوری آهن‌آلات و نخاله‌های ساختمانی یک باب سوله شرکت بهمن‌دیزل به مساحت ۲۰۰۰ مترمربع را از طریق مزایده عمومی عرضه نماید. متقاضیان می‌توانند جهت بازدید و دریافت فرم مزایده و آگاهی از شرایط مزایده، از تاریخ چاپ آگهی به مدت یک هفته از ساعت ۸ الی ۱۵ به آدرس: کیلومتر ۱۷ جاده مخصوص کرج بعد از خیابان داروپخش پلاک ۵۲۷ مراجعه و با شماره ۰۲۱-۴۸۰۹۷۳۹۷ تماس حاصل نمایند.
پاکت‌های مزایده ۷ روز پس از درج آخرین آگهی مزایده در محل بهمن‌موتور بازگشایی می‌گردد.
- پرداخت هزینه نشر آگهی و کارشناسی بر عهده برنده مزایده (خریدار) می‌باشد.
- شرکت در رد یا قبول پیشنهادات به طور تفکیکی و کلی و به هر عنوان مختار می‌باشد.

«جهان‌صنعت» از اهمیت نقش بخش خصوصی در تنظیم بازار میوه شب عید گزارش می‌دهد

آشفته‌بازار میوه با تصدی‌گری دولت

گروه بازرگانی- از سال ۸۵ میوه مورد نیاز برای تنظیم بازار شب عید توسط دستگاه‌های دولتی مانند سازمان تعاون روستایی، وزارت صنعت، معدن و تجارت و وزارت جهاد کشاورزی انجام می‌شد، اما این امر انتقاداتی را به همراه داشت. گران خریدن میوه تنظیم بازار شب عید توسط دولت یا فاسد شدن بخشی از میوه‌های تنظیم بازاری، منجر به خسارت به اموال عمومی می‌شد که انتقاداتی نیز به همراه داشت و سوداگری در بازار میوه شب عید را شدت می‌بخشید. کارشناسان معتقد بودند دلیل این اتفاق ورود مستقیم دولت به بحث تنظیم بازار بود و باید کار به بخش خصوصی واگذار شود.

به همین منظور در ابتدای دی ماه سال جاری معاونت بازرگانی وزارت جهاد از واگذاری تنظیم بازار میوه شب عید به بخش خصوصی خبر داد، تا اتفاقات سنوات گذشته رخ ندهد، این در حالی است که کمیسیون کشاورزی مجلس با این موضوع مخالفت کرده و دولت کاملا خود را از خرید میوه شب عید کنار نکشیده و می‌گوید که امسال تنها بر اجرای صحیح آن نظارت دارد. این طور که به نظر می‌رسد واگذاری تنظیم بازار میوه شب عید به بخش خصوصی تنها یک امر نمایشی است. در این میان دولت مدعی شده که بر این اساس این طرح به دنبال توزیع میوه به قیمت مناسب برای مصرف‌کننده و حمایت از تولیدکننده است.

مدیرعامل اتحادیه باغداران مازندران با انتقاد از این اقدام دولت بر این باور است که این واگذاری بیشتر نمایشی است چراکه هیچ چارچوبی برای آن تعریف نشده، ضمن اینکه در گذشته نیز بخش خصوصی بدون دخالت دولت اقدام به خرید و ذخیره‌سازی میوه شب عید می‌کرد و گاهی قیمت ما کمتر از دولت بود. شعبانی تاکید می‌کند که دولت باید همواره حمایت و نظارت خود بر بخش تولید را داشته باشد و با حرف‌هایی همچون واگذاری امور به بخش خصوصی، شانه از زیر بار مسوولیت خالی نکند.

با وجود آنکه قرار بود بحث تنظیم بازار میوه شب عید به ویژه در تامین سیب و پرتقال به بخش خصوصی واگذار شود و از طرفی مسوولان بخش خصوصی اعلام کردند که حداقل ۱۵ درصد کمتر از نرخ بازار عرضه می‌کنند، اما کمیسیون کشاورزی مجلس با این امر مخالفت کرد.

به گفته کارشناسان این واگذاری به آن جهت انجام شد که تامین میوه نوروز سال ۱۴۰۱ با حاشیه‌های زیادی همراه بود. این حاشیه‌ها به واسطه خرید گران میوه از سوی سازمان تعاون روستایی ایجاد شد و اعتراضات فراوان مجلسی‌ها و دست‌اندرکاران بازار میوه و... را به دنبال داشت و در نهایت منجر به ورود نهادهای قضایی به ماجرا شد. یک ماه پس از نوروز سال ۱۴۰۱ نیز میوه‌هایی که گران خریداری شده روی دست سازمان تعاون روستایی ماند و این سازمان در آگهی مناقصه از متقاضیان خرید میوه خواست پیشنهادات قیمتی خود را برای خرید میوه‌ها به این سازمان ارائه دهند.

اما به نظر می‌رسد، همچنان پرونده مالی میوه شب عید سال گذشته باز باشد، چراکه به گفته باغداران، دولت با گذشت بیش از یک سال از خرید میوه از آنها برای ذخیره‌سازی شب عید سال ۱۴۰۱، هنوز مطالبات آنها را پرداخت نکرده است.

■ **میدان‌داری بخش خصوصی**

از قرار معلوم، طبق وعده دولت امسال طرح تنظیم بازار میوه شب عید با میدان‌داری بخش خصوصی اجرا خواهد شد که بر این اساس مباشرین بخش خصوصی با سرمایه خود اقدام به خرید میوه می‌کنند که انتظار می‌رود قیمت میوه شب عید کمتر از نرخ بازار عرضه شود، اما تجربه شکست‌خورده سال‌های گذشته، نتیجه عکس این ماجرا را نشان می‌دهد و دوباره احتمال گرانی میوه و کمبود آن در شب عید مانند هر سال افزایش یافته است.

به گفته عضو کمیسیون کشاورزی مجلس، اصل تنظیم بازار میوه شب عید باید به تشکل‌ها و بخش خصوصی واگذار شود چراکه تصدی‌گری و سیاستگذاری دولت منجر به برهم زدن بازار می‌شود. رییس جهاد کشاورزی استان تهران هم در بحث تنظیم بازار می‌گوید که همانند دیگر کشورها باید از ظرفیت بخش خصوصی استفاده کنیم.

در این میان، به گفته رییس اتحادیه بارفروشان میدان مرکزی تهران، وزارت جهاد به هیچ عنوان نباید قیمت سیب و پرتقال را اعلام کند، چراکه این امر کارشناسی نیست. بسیاری از فعالان و دست‌اندرکاران بخش کشاورزی معتقدند یکی از اشتباهات سنوات گذشته در امر تنظیم بازار اعلام قیمت بود چراکه با اعلام قیمت دولت این سیگنال را به بازار می‌داد که کمتر از این نرخ سیب و پرتقال عرضه نشود.

در نهایت بخش خصوصی تعهد داده که اگر دولتی‌ها از دخالت در بازار میوه شب عید دست بردارند، میوه شب عید را ۱۵ درصد زیر نرخ بازار عرضه کنند. این تنها اتفاق در تنظیم بازار میوه شب عید امسال نیست و از نکات حساس در این خصوص حذف یارانه تنظیم بازار شب عید است که باید منتظر بود و دید در بازار شب عید، قیمت‌ها چه شرایطی خواهند داشت.

به گفته مرتضی معتمد، معاونت فنی و بازرگانی سازمان تعاون روستایی کشور، برای تنظیم بازار میوه شب عید امسال یارانه‌ای در نظر گرفته نشده و تنها در موارد خاص با تشخیص کارگروه استانی، نرخ میوه برای اقشار آسیب‌پذیر به صورت دستوری تعیین و یارانه آن پرداخت می‌شود.

■ **جلوگیری از اشتباهات سنوات گذشته**

محمد جوادعسگری رییس کمیسیون کشاورزی مجلس در این خصوص گفت: سال گذشته اتفاقاتی که در بحث میوه شب عید افتاد، نگران‌کننده بود. براساس قانون میوه شب عید باید میوه را بخریم و پس از انتقال به سردخانه، سورتینگ و بسته‌بندی کنیم، اما سازمان تعاون روستایی بدون سورتینگ این کار را انجام داد که به اطلاع آقای وزیر رساندیم که چه اتفاقاتی در حال وقوع است.

هفته گذشته به وزیر جهاد و دستگاه‌های متولی اعلام کردیم که برای میوه شب عید چه برنامه‌ای دارید، آنها اعلام کردند که در اختیار بخش خصوصی می‌گذاریم، اما ما قبول نکردیم. وزارت جهاد با چه تضمینی می‌خواهد این کار را انجام دهد. بنابراین با توجه به آنکه زمان زیادی تا پایان سال باقی نمانده، باید بیایند و پاسخگو باشند تا جمع‌بندی نهایی صورت گیرد.

با توجه به آنکه سال گذشته بحث تنظیم بازار میوه شب عید در اختیار وزارت جهاد مشکلاتی ایجاد کرد، نپذیرفتیم که امسال در اختیار بخش خصوصی باشد. به همین خاطر قرار است وزیر توضیح دهد که چه کاری می‌خواهند انجام دهند.

■ **ضرورت واگذاری تنظیم بازار به بخش خصوصی**

رییس جهاد کشاورزی استان تهران گفت: هدف از تنظیم بازار میوه شب عید آن است که از ظرفیت بخش خصوصی در حوزه تامین و توزیع استفاده شود و بخش دولتی تنها بحث نظارت را باید برعهده داشته باشد.

به گفته جبرئیل برادری، امسال به دلیل فراوانی سیب و پرتقال کمبودی در تامین نداریم که مشکلی به وجود آید. وی گفت: در بحث تنظیم بازار همانند دیگر کشورها باید از ظرفیت بخش خصوصی استفاده کنیم. رییس جهاد کشاورزی استان تهران گفت: هم اکنون صنوف و بخش خصوصی هستند که با عرضه و تقاضا و ساماندهی بازار تعادل ایجاد می‌کنند.

■ **اعلام قیمت سیب و پرتقال تنظیم بازار کارشناسی نیست**

رییس اتحادیه بارفروشان میدان مرکزی میوه و تره بار گفت: امسال قرار بود بحث تنظیم بازار میوه شب عید به بخش خصوصی واگذار شود چراکه همه‌ساله امر تنظیم بازار میوه شب عید توسط دولت منجر به ضرر و زیان می‌شد. به گفته مصطفی دارایی‌نژاد، بنابر خواسته نمایندگان مجلس، اگر امسال قرار نیست بخش خصوصی در امر تنظیم بازار نقشی داشته باشد، سازمان تعاون روستایی پای کار بیاید. وی می‌گوید: با توجه به آنکه مجلس وزیر جهاد را مکلف به امر تنظیم بازار کرد، بر این اساس ذخیره‌سازی ۵۰۰ تا ۷۰۰ تن سیب و هزار تن پرتقال برای تهران کافی است. رییس اتحادیه بارفروشان میدان مرکزی ادامه داد: با توجه به آنکه ماه رمضان مصادف با ایام عید است، برآورد می‌شود که مصرف ۳۰ تا ۴۰ درصد کاهش یابد. به گفته او، اتحادیه از ۱۰ اسفند روزانه ۱۰ هزارتن، ۲۰ اسفند ۲۰ هزارتن و اواخر اسفند ۳۰ هزارتن سیب و پرتقال عرضه می‌کند که با این وجود کمبودی در عرضه نداریم.

دارایی‌نژاد با بیان اینکه سیب‌ها در سردخانه دپو هستند، گفت: اکنون ۳۵ درصد پرتقال روی درخت مانده است که براین اساس مشکلی در توزیع وجود ندارد. بنابراین وزارت جهاد به میزان محدود باید اقدام به ذخیره‌سازی کند تا در صورت کمبود در بازار سیب و پرتقال‌های ذخیره‌شده را در بازار عرضه کند. رییس اتحادیه بارفروشان میدان مرکزی ادامه داد: وزارت جهاد به هیچ عنوان نباید قیمت سیب و پرتقال را اعلام کند که این امر کارشناسی نیست. بنابر تکلیف مجلس، وزارت جهاد موظف به ذخیره‌سازی و تنظیم بازار میوه شب عید است که مسوولان سازمان تعاون روستایی با کارشناسان بخش خصوصی باید تعامل کنند و راهکارهایی را به کار بگیرند تا مشکلات سنوات گذشته تکرار نشود.

■ **ضرورت عدم تصدی‌گری دولت در تنظیم بازار**

عضو کمیسیون کشاورزی مجلس در این خصوص گفت: همه‌ساله دولت در امر تنظیم بازار میوه شب عید ورود می‌کند و همواره با میزانی که دولت خریداری می‌کند، بازار به تعادل می‌رسد.

به گفته علیرضا نظری، با ذخیره‌سازی میوه شب عید و همخوانی عرضه و تقاضا، گرانی به مردم فشار نمی‌آورد، حال اگر امسال همراهی و حمایت دولت نباشد، بخش خصوصی به امر تنظیم بازار ورود نمی‌کند که این امر منجر به التهاب بازار میوه در شب عید خواهد شد.

نظری گفت: سال گذشته امر تنظیم بازار میوه شب عید برای وزارت جهاد مشکلات زیادی به همراه داشت، بنابراین امسال سیاست وزارت جهاد این است که این موضوع را به بخش خصوصی واگذار کند. عضو کمیسیون کشاورزی مجلس ادامه داد: با توجه به آنکه ورود بخش خصوصی در امر تنظیم بازار میوه شب عید الزاماتی همچون سرمایه در گردش دارد، بعید است که در این امر ورود کنند. ضمن آنکه ورود در امر خرید و پیش‌خرید هم باید زودتر اتفاق می‌افتد.

او می‌گوید: اصل تنظیم بازار میوه شب عید باید به تشکل‌ها و بخش خصوصی واگذار شود چراکه تصدی‌گری و سیاستگذاری دولت منجر به برهم زدن بازار می‌شود. براین اساس در نشست دولت با بخش خصوصی الزامات لازم باید انجام شود.

نظری گفت: اگر بخش خصوصی در امر تنظیم بازار زودتر ورود می‌کرد، امکان خرید از تولیدکننده وجود داشت، اما امسال به سبب گذشت زمان، وزارت جهاد باید در این امر ورود کند و در سال‌های آتی دولت به تصدی‌گری پایان دهد و بخش خصوصی پای کار بیاید.

■ **نقش بخش خصوصی در ذخیره‌سازی میوه**

اسدالله کارگر رییس اتحادیه فروشندگان میوه و سبزی گفت: طی دو سال گذشته تاکید کرده‌ایم که دولت وارد بحث ذخیره‌سازی میوه شب عید نشود و بخش خصوصی بازار را تنظیم کند. بخش خصوصی همیشه نقش خوبی در این زمینه ایفا کرده است. از سال ۸۵ دولت هم در ذخیره‌سازی میوه پیشگام شده و انجام می‌دهد، اما یکی دو سالی است که تاکید کرده‌ایم دولت وارد این بحث نشود و بخش خصوصی بازار را تنظیم کند یعنی تنظیم بازار بنا بر عرضه و تقاضا انجام شود.

■ **واگذاری نمایشی تنظیم بازار میوه شب عید به بخش خصوصی**

مدیرعامل اتحادیه باغداران مازندران، از استان‌های اصلی تامین‌کننده میوه شب عید، در این خصوص اعلام کرد: خرید برای تامین میوه شب عید سال ۱۴۰۲، درحالی آغاز شده که دولت مطالبات باغداران برای خرید میوه شب عید از آنها در سال گذشته را پرداخت نکرده است. وی ادامه داد: عدم تسویه مطالبات باغداران در شرایطی است که تولید برای آنها در سال جاری همراه با افزایش هزینه قابل توجه بوده است.

محمدرضا شعبانی در خصوص اینکه آیا دولت برای جلوگیری از مشکلات سال گذشته کار خرید و ذخیره‌سازی میوه شب عید امسال را به بخش خصوصی واگذار کرده است، گفت: این واگذاری بیشتر نمایشی است چراکه هیچ چارچوبی برای آن تعریف نشده، ضمن اینکه در گذشته نیز بخش خصوصی بدون دخالت دولت اقدام به خرید و ذخیره‌سازی میوه شب عید می‌کرد و گاهی قیمت ما کمتر از دولت بود.

مدیرعامل اتحادیه باغداران مازندران بر این باور است که دولت باید همواره حمایت و نظارت خود بر بخش تولید را داشته باشد و با حرف‌هایی همچون واگذاری امور به بخش خصوصی، شانه از زیر بار مسوولیت خالی نکند.

تجارتخانه

جهش نرخ محاسباتی ارز در گمرک

پس از تغییر نرخ محاسباتی ارز در گمرک، دولت با یک طلب ۲۰ هزار میلیارد تومانی از فعالان حوزه تجارت خارجی مواجه شده که تلاش می‌کند این درآمد جدید را تا پایان سال وصول کند. اواخر خرداد ماه سال جاری حکم تغییر نرخ محاسباتی ارز در گمرک از ۴۲۰۰ تومان به نرخ ETS یا حاشیه بازار اجرایی شد. در نگاه اول این موضوع منجر به افزایش چشمگیر درآمدهای گمرکی دولت در بودجه ۱۴۰۱ شده است. هر چند باید به این نکته توجه داشت که تغییراتی در این سطح کلان مشکلات اجرایی به شدت پیچیده‌ای نیز در حوزه گمرکات اجرایی به همراه داشته است.

نکته اول اینکه با توجه به حکم قانونی مذکور، تغییر نرخ محاسباتی باید از اول فروردین سال جاری اعمال می‌شد. بر این اساس با توجه به تاخیر ۴ ماهه در اجرای حکم تغییر نرخ محاسباتی، عملا گمرکات اجرایی با یک چالش عمده در حوزه صدور مطالبه نامه کسر دریافتی مواجه شدند؛ یعنی تمام کالاهایی که در ۳ تا ۴ ماه ابتدایی سال ترخیص شده بودند مشمول تغییر نرخ محاسباتی شده و باید صاحبان این کالاها، مابه‌التفاوت حقوق ورودی را به دولت پرداخت کنند.

■ **رفت‌وبرگشت‌های عجیب حقوق ورودی در سال ۱۴۰۱**

همین‌جا باید به این نکته اشاره کرد که بعد از تغییر نرخ محاسباتی ارز در گمرک هزینه ترخیص کالا تقریبا ۶ تا ۷ برابر شد. این تغییر یا جهش نرخ، جدای از حقوق ورودی روی مالیات ارزش‌افزوده نیز تاثیر شگرفی داشت که تبعات بعدی آن در تحمیل تورم کالایی در فصل پاییز نمایان شد. دولت برای جبران این تورم کالایی یک لایحه اصلاحیه به مجلس شورای اسلامی تقدیم کرد که نرخ حقوق ورودی از ۵ درصد به یک درصد کاهش یافته تا مقداری از اثرات تورمی جهش نرخ محاسباتی ارز در گمرک کم شود. این تغییرات گسترده در حوزه وصول حقوق ورودی منجر به صدور دهها هزار مطالبه‌نامه کسر دریافتی مربوط به بازه ابتدایی سال شد.

■ **مطالبه‌نامه کسر دریافتی از تیر ماه و بازپرداخت اضافه دریافتی از آبان ماه**

نکته جالب توجه اینکه پس از اعمال کاهش نرخ حقوق ورودی در آبان ماه (پس از تایید لایحه دوفوریتی اصلاح بخشی از قانون بودجه ۱۴۰۱ توسط مجلس)، گمرکات اجرایی مجبور شده‌اند برای استیفای حقوق فعالان اقتصادی اقدام به صدور ابلاغیه برای بازپرداخت مازاد دریافتی حقوق ورودی شوند.

بر این اساس بعد از تغییر نرخ محاسباتی ارز در گمرک، دولت با یک طلب ۲۰ هزار میلیارد تومانی از فعالان حوزه تجارت خارجی مواجه شده که تلاش می‌کند این درآمد جدید را تا پایان سال وصول کند. در همین خصوص رییس کل گمرک ایران و معاون وزیر اقتصاد با اشاره به اینکه امسال حدود ۵۴ هزار مطالبه‌نامه در گمرکات صادر شده، گفت: امسال بیش از ۱۹ همت مطالبه‌نامه صادر شده که ۴ همت آن وصول شده است.

رضوانی‌فر همچنین تاکید کرده است: از این پس ابلاغ‌های مربوط به مطالبه‌نامه به صورت الکترونیکی انجام خواهد شد. اگر این عملیات به صورت دستی و سنتی انجام شود قطعا با خطای انسانی مواجه شده و فرآیند مذکور بسیار زمانبر است.

■ **دوگانه تاجران واقعی و کارت‌های اجاره‌ای**

ذکر این نکته نیز ضروری است که از رقم ۱۹ تا ۲۰ هزار میلیارد تومانی مربوط به کسر دریافتی‌های مرتبط با جهش نرخ محاسباتی ارز در گمرک تنها ۴ هزار میلیارد تومان وصول شده است. همواره یکی از چالش‌های اساسی در گمرک بحث کارت‌های بازرگانی اجاره‌ای یا یک‌بار مصرف است که عملا گمرکات اجرایی توان قابل‌توجهی در وصول حقوق دولتی از این دسته از واردکنندگان ندارند. بر این اساس باید دید تا پایان سال چه میزان از رقم باقی‌مانده از مطالبه‌نامه‌های کسر دریافتی وصول خواهد شد. هر چند یک بار تورم کالایی از محل جهش نرخ محاسباتی و هزینه ترخیص و مالیات ارزش‌افزوده به اقتصاد ایران تحمیل شده اما وصول کامل این درآمد سهم جدی در پوشش کسری بودجه ۱۴۰۱ خواهد داشت.

نوبت اول
آگهی مناقصه
شرکت آهن و فولاد ارفع در نظر دارد خدمات تست، اندازه‌گیری و بازرسی سیستم اتصال به زمین، حفاظت در برابر صاعقه و همبندی، تهیه طرح اصلاحی سیستم ارتینگ و طراحی سیستم حفاظت در برابر صاعقه، را از طریق مناقصه دومرحله‌ای، به پیمانکار واجد شرایط، واگذار نماید.
الزامات ارزیابی کیفی:

ردیف	پارامتر ارزیابی	امتیاز	مدارک
۱	دارا بودن گواهینامه‌های صلاحیت مشاوره در زمینه حفاظت فنی در زمینه ایمنی برق (شخص حقیقی و حقوقی)	۵۰	ارائه گواهینامه صلاحیت شرکت/ ارائه گواهینامه صلاحیت افراد در اختیار
۲	دارا بودن حداقل سه پروژه با موضوع مشابه	۲۰	ارائه توافق‌نامه یا قراردادهای مرتبط
۳	رزومه و سوابق اجرایی و گواهینامه‌های افراد کلیدی سازمان	۱۰	ارائه رزومه پرسنل کلیدی به همراه لیست بیمه یا کپی قرارداد همکاری
۴	لیست تجهیزات در اختیار جهت انجام موارد شرح خدمات	۲۰	ارائه لیست تجهیزات لازم

توجه: حداقل امتیاز لازم جهت شرکت در مناقصه، ۶۵ امتیاز از ۱۰۰ امتیاز می‌باشد.
متقاضیان شرکت در مناقصه می‌توانند ضمن اعلام آمادگی کتبی خود تا تاریخ ۱۴۰۱/۱۰/۲۷ به آدرس nourbakhsh@arfa-co.com، نسبت به دریافت اسناد مناقصه از طریق پست الکترونیک و هماهنگی و اخذ تاییدیه از طریق شماره تلفن ۰۲۱-۷۲۰۶۳۰۰۰ داخلی (۳۵۲۱)، سرکار خانم نوربخش، اقدام فرمایند.

جهان صنعت
www.jahanesanat.ir
سازمان آگهی های
روزنامه جهان صنعت
۰۲۱-۸۸۰۵۰۲۸۶
۰۲۱-۸۸۰۵۰۶۸۴
۰۹۱۲۲۹۷۶۶۰۴

نخست

راه‌اندازی فاز دوم انتقال آب خلیج‌فارس

حکایت مخالفت‌ها همچنان باقی است

«جهان‌صنعت»- خشکسالی و کاهش منابع آبی بیش از ۳۰۰ شهر را در تنش آبی قرار داده است. هرچند اجرای پروژه‌های آبرسانی در حال اجراست با این حال اوضاع منابع آبی در برخی استان‌ها از جمله فلات مرکزی وخیم‌تر است. اجرای طرح انتقال آب خلیج‌فارس به استان‌های مرکزی از دولت حسن روحانی آغاز شد؛ طرحی که به همان اندازه که می‌تواند فواید اقتصادی برای استان‌های مرکزی داشته باشد، مخالفان سرسختی هم دارد.

طرفداران محیط‌زیست بر این باورند که این طرح برابر با برهم زدن موازنه‌های اکولوژیک طبیعت است و در برابر الزامات توسعه صنعتی در دنیای کنونی استقرار صنایع آب‌بَر در کنار آبِ دریاها و دیگر منابع آبی، راهکاری مناسب‌تر از انتقال آب دریا وجود دارد در عین حال که کارشناسان اقتصادی معتقدند این طرح بسیار هزینه‌بر است و اعتبارات مالی زیادی را به هدر می‌دهد که تامین مالی آن از جیب بیت‌المال آن هم به بهای پرکردن جیب مافیای آب است و سود سرشاری را نصیب آنان می‌کند.

با وجود همه مخالفت‌ها اما فاز اول این طرح اجرایی شد و فاز دوم این طرح هم در سفر اخیر ابراهیم رییسی رییس‌جمهوری وارد فاز بهره‌برداری شد. آن‌طور که وزارت نیرو گزارش کرده، با اجرای خط دوم پروژه انتقال آب خلیج‌فارس به استان‌های مرکزی قرار است به صورت سالانه ۲۰۰ میلیون مترمکعب آب دریا به سه استان یزد، کرمان و اصفهان منتقل شود. همچنین تامین آب صنایع و معادن اولویت اصلی اجرای این خط انتقال است و تامین آب شرب نیز اولویت بعدی این پروژه کلان محسوب می‌شود. خط انتقال آب از بندرعباس تا یزد به طول ۷۲۰ کیلومتر اجرایی خواهد شد.وزارت نیرو اعلام کرده که علاوه بر اجرای فاز دوم، طرح نمک‌زدایی سامانه بندرعباس با هدف شیرین‌سازی آب دریا با ظرفیت نهایی ۱/۲ میلیون مترمکعب در دستور کار قرار دارد که فاز اول ۲۰۰ هزار مترمکعب در شبانه‌روز ظرفیت آن است و در فاز دوم نیز ۲۰۰ هزار مترمکعب دیگر در شبانه‌روز به آن افزوده می‌شود و در فازهای بعدی به ۱/۲ میلیون مترمکعب خواهد رسید.علی‌اکبر محرابیان وزیر نیرو درباره اجرای این طرح گفت: در فلات مرکزی پیشتر خط اول انتقال آب به بهره‌برداری رسیده بود که البته امیدواریم با آغاز به کار دومین تصفیه‌خانه این خط، میزان آب انتقالی نیز افزایش یابد.وزیر نیرو با تاکید بر اینکه برای انتقال آب از خلیج‌فارس به صنایع استان اصفهان نیز یک خط دیگر در نظر گرفته شده است، تصریح کرد: برای اینکه استفاده صنایع استان اصفهان از آب دریا سریع‌تر انجام شود، در گام اول از خط دوم انتقال آب به این استان نیز آب انتقال داده می‌شود و به مرور با تکمیل خط سوم نیاز آبی این استان از خط سوم تامین خواهد شد.محرابیان در ادامه با اشاره به آغاز عملیات اجرایی خط انتقال آب دریای عمان به استان سیستان‌وبلوچستان نیز گفت: در استان سیستان‌وبلوچستان پروژه انتقال آب ۸ درصد پیشرفت داشته است و عملیات اجرای آن به سرعت ادامه دارد.

وی تصریح کرد: تلاش دولت این است که همه استان‌های واقع در فلات مرکزی کشور بتوانند در آینده نزدیک برای مصارف صنعتی و عمومی از آب تصفیه‌شده دریا بهره‌مند شوند.براساس اعلام وزارت نیرو، بخش دیگری از این طرح بازچرخانی پساب یزد در راستای برنامه دولت به منظور توسعه زیرساخت تولید پساب بود. زمینه حذف استفاده آب بخش صنعت از منابع زیرزمینی و سطحی را فراهم کرده و زمینه احیای منابع آبی کشور را فراهم کند.

طراحان، طرح انتقال آب از خلیج‌فارس را تنها راه برون‌رفت از بحران بی‌آبی کشور می‌دانند. بنا به گفته آنان این انتقال می‌تواند علاوه بر ایجاد اشتغال و سایر مزایای اجتماعی باعث کلیدخوردن طرح‌های توسعه‌ای بسیاری از صنایع فلات مرکزی کشور باشد. به اعتقاد آنان، انتقال صنایع موجود از استان‌های اصفهان، یزد، کرمان و خراسان مطابق مطالعات انجام‌شده عواقب اجتماعی گسترده‌ای دارد که گاهی با اظهارنظرات غیرکارشناسی فقط می‌تواند دامنه آن را پراکنده کند، زیرا بستن چاه‌های غیرمجاز که چند دهه است به شکل نامتعارف رو به فزونی است نه‌تنها نیاز آبی صنایع را برطرف نمی‌کند، بلکه موجب حرکت و جنبش‌های محلی خواهد شد.

ترکمنستان صادرات گاز به ایران را متوقف کرد

قطعی گاز در سرزمین گاز

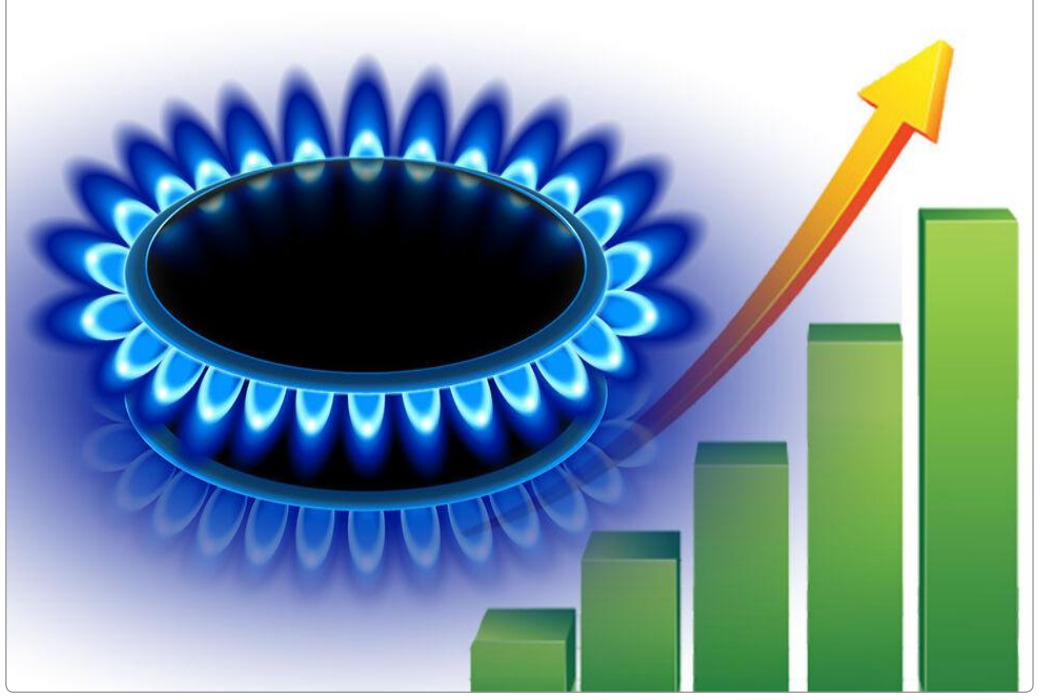

«جهان‌صنعت»- «در مرز هشدار گاز قرار داریم»؛ این هشدار را محمدرضا جولایی مدیر دیسپچینگ شرکت ملی گاز اعلام کرده است. افزایش مصرف گاز در شرایطی در مرز هشدار قرار گرفته که تا پیش از این مقامات وزارت نفت اعلام کرده بودند میزان ناترازی گاز حداکثر ۲۵۰ میلیون مترمکعب است اما با هشدارهایی که حالا مطرح می‌شود و البته خبرهایی که از واردات و صادرات گاز اعلام می‌شود، به نظر می‌رسد اوضاع وخیم‌تر از آن چیزی است که مطرح می‌شود.

کاهش صادرات گاز به ترکیه از یکسو و قطع واردات از ترکمنستان بحران گاز را شدیدتر کرده است. آن‌طور که جواد اوجی وزیر نفت گفته ترکمنستان به‌دلیل مشکل گاز در عشق‌آباد، حجم سوآپ گاز به ایران را کاهش داده است، با این حال برخی شایعات حکایت از آن دارد که این اقدام ترکمنستان می‌تواند سیاسی باشد.

هرچند هنوز قطعی گاز گزارش نشده اما از هشدارهای وزارت نفت چنین برمی‌آید که احتمال قطعی گاز برای بخش خانگی و تجاری وجود دارد.

البته وزیر نفت می‌گوید تا این لحظه هیچ‌گونه قطعی گاز در بخش خانگی و تجاری کشور گزارش نشده است. او در عین حال گفته که در استان‌های شمال‌شرقی کشور شاهد کاهش فشار گاز بوده‌ایم که این موضوع هشداری برای مشترکان برای مصرف بهینه است.

اوجی با اشاره به سرمای کم‌سابقه طی ۱۰ سال گذشته در سراسر کشور گفته است: دمای هوا در بیش از ۴۶۰ شهر در ۲۷ استان کشور به زیر صفر رسیده است، ضمن آنکه در بعضی از شهرستان‌ها دمای هوا تا منفی ۲۸ درجه نیز رسیده است.

وزیر نفت اطمینان داده که تدابیر لازم برای حداکثر تولید در بخش‌های بالادستی و پالایشگاهی کشور دیده شده است؛ در هر صورت ما نیاز به همکاری مشترکان گازی در همه بخش‌ها داریم، زیرا مجموع مصرف گاز در بخش خانگی و تجاری از روزانه ۷۰۰ میلیون مترمکعب گذشته است.

■ **احتمال قطع گاز خانگی و تجاری**

دورکاری کارکنان ادارات در برخی استان‌ها، کاهش ساعت کاری و تداوم شرایط موجود به خصوص آنکه سرمای بی‌سابقه در کشور حاکم است، احتمال قطع گاز در برخی ساعت روز را تقویت کرده است. به خصوص آنکه محمود هاشمی مدیرعامل شرکت گاز خراسان شمالی هم گفته که احتمال قطع گاز در شهرستان اسفراین جدی است. او از مردم خواسته که به دنبال تهیه لوازم گرمایشی جایگزین باشند.

از سویی مدیر دیسپچینگ شرکت ملی گاز هم گفته که اگر مردم در منازل یک بخاری را به مدت ۶ ساعت در روز خاموش کنند، روزانه ۴۰ تا ۵۰ میلیون مترمکعب در کل کشور صرفه‌جویی می‌شود.

محمدرضا جولایی درباره رقم تولید و مصرف گاز در کشور گفت: در حال حاضر ۸۵۰ میلیون مترمکعب در روز گاز در کشور تولید می‌شود و طی ۲۴ ساعت گذشته مصرف بخش خانگی و تجاری به ۷۰۰ میلیون مترمکعب در روز رسیده است.

وی می‌گوید: اکنون در مرز هشدار مصرف گاز قرار داریم. چند عامل در بروز شرایط کنونی دخیل هستند: یکی موضوع تداوم همین وضع است یعنی اگر یک روز رقم مصرف ۷۰۰ میلیون مترمکعب باشد مشکل نداریم اما اگر روز بعد هم مصرف در همین محدوده باشد مشکل خواهیم داشت. تداوم و فشار نقطه‌ای هم مهم است. در کل اگر مصرف از عدد ۶۵۰ میلیون مترمکعب بالاتر برود وارد شرایط بحرانی گاز شده‌ایم. باید رقم مصرف را به زیر ۵۷۰ میلیون مترمکعب در روز برسانیم تا از این اوضاع خارج شویم، یعنی باید ۱۰۰ میلیون مترمکعب کمتر از میزان کنونی مصرف داشته باشیم. جولایی می‌گوید: با اینکه تولید نسبت به سال گذشته افزایش ۲۰ میلیون مترمکعبی را ثبت کرده، اما علی‌رغم افزایش تولید، میزان مصرف در شرایط یکسان دمایی نسبت به پارسال ۳۰ میلیون مترمکعب بیشتر شده است.

او اضافه کرد: در حال حاضر ۶۰ تا ۷۰ درصد منازل از بخاری و مابقی از شوفاژ و پکیج جهت گرمایش استفاده می‌کنند اگر مردم در منازل یک بخاری را به مدت ۶ ساعت در روز خاموش کنند ۴۰ تا ۵۰ میلیون مترمکعب در روز در کل کشور صرفه‌جویی می‌شود.

جولایی درباره آخرین وضعیت صادرات گاز گفت: در حال حاضر به خاطر مشکل فنی که برای یکی از ایستگاه‌ها به وجود آمده رقم صادرات به ۲۵ تا ۳۰ میلیون مترمکعب رسیده که در صورت رفع مشکل این میزان دو برابر خواهد شد.

به گفته وی اگر به میزان یک میلیون مترمکعب در روز هم وارد کنیم شرایط بالانس منفی را بهبود می‌بخشد، به عبارت دیگر حتی یک مترمکعب هم شرایط بالانس منفی را کم می‌کند.

■ **جایگاه‌های «سی‌ان‌جی» در خطر**

خبر تعطیلی تمام جایگاه‌های CNG در مشهد و خراسان رضوی به دلیل افت فشار گاز اگرچه چند روز پس از انتشار تکذیب شد، اما روز گذشته احتمال تعطیلی جایگاه‌ها یکبار دیگر خبرساز شد.

رییس انجمن صنفی جایگاهداران سی‌ان‌جی در واکنش به این موضوع به «جهان‌صنعت» گفت: اگر فشار گاز در تجهیزات جایگاه سی‌ان‌جی از یک حد مشخص پایین‌تر برود، دیگر توان فشرده‌سازی گاز وجود ندارد. بنابراین با توجه به اینکه اکنون در پیک مصرف هستیم و همین طور سردی هوا، مناطقی در کشور از جمله خراسان رضوی با کاهش فشار گاز روبه‌رو شده‌اند، تجهیزات خودبه‌خود غیرفعال می‌شوند و امکان کار کردن با این تجهیزات وجود ندارد.

محسن جوهری در عین حال گفت: البته این مشکل را نمی‌توان کمبود گاز نامگذاری کرد؛ بلکه این مشکل به دلیل افت فشار گاز است.

وی خاطرنشان کرد: زمانی که افت فشار رخ می‌دهد، تجهیزات نمی‌تواند فشرده‌سازی را انجام دهد. این افت فشار به نبود گاز در این مناطق بستگی ندارد. ممکن است گاز خانوار وصل باشد و مردم از گاز استفاده کنند اما تجهیزات با فشاری که کمتر از حد مشخص شده باشد نمی‌تواند فشرده‌سازی را انجام دهد.

به گفته وی تجهیزات زمانی که فشار گاز از یک حدی پایین‌تر می‌رود خودبه‌خود فعالیت نمی‌کند.

رییس انجمن صنفی جایگاهداران سی‌ان‌جی تاکید کرد: این جایگاه‌ها تا زمانی که این مشکل برطرف شود ادامه دارد، باید فشار گاز افزایش پیدا کند تا جایگاه‌ها شروع به کار کنند.

او افزود: البته فکر می‌کنم شرکت ملی گاز باید به این سوال پاسخ بدهد اما احتمالا تا یکی دو روز آینده این مشکل حل می‌شود.

گزارش ۲

پاسخ یک مقام شرکت ملی نفت به شایعات بنزینی

بنزین ایران استاندارد است

«جهان‌صنعت»- یک مقام شرکت ملی نفت می‌گوید: بنزین تولیدی در کشور استاندارد است و مصرف بالا باعث ایجاد مشکل شده است.

افزایش مصرف بنزین در ماه‌های اخیر نه تنها صادرات این محصول را قطع کرد، بلکه پتروشیمی‌ها ناچار شدند برای جبران کمبود بنزین در کشور بنزین تولید کنند؛ بنزینی که بنا به گفته کارشناسان محیط‌زیست باعث آلودگی هوا در شهرهای بزرگ شده است. با این حال مدیر هماهنگی و نظارت بر عملیات شرکت ملی پالایش و پخش فرآورده‌های نفتی ایران بر این باور است که بنزین تولیدشده در کشور استاندارد است.

مداح مروج در گفت‌وگویی با ایرنا گفته که در کشور ۸۵ میلیونی به اندازه یک کشور ۳۰۰ میلیون نفری مصرف بنزین داریم.

او در پاسخ به این سوال که آیا وزارت نفت در قانون هوای پاک با سازمان محیط‌زیست همراهی لازم را کرده، گفت: کم‌لطفی است اگر بگوییم سازمان حفاظت محیط‌زیست معتقد است که وزارت نفت در زمینه اجرای قانون هوای پاک یا کیفی‌سازی، خوب عمل نکرده یا از برنامه عقب است؛ این حرف کاملا اشتباه است. وزارت نفت و شرکت پالایش فرآورده‌های نفتی، یکی از موثرترین و پرکارترین وزارتخانه‌های کشور است زیرا در ۲۰ سال گذشته، بیش از میلیاردها هزینه کرده است.

مروج گفت: ما پالایشگاه اراک را در سال ۷۲ به بهره‌برداری رساندیم، پالایشگاه بندرعباس را در سال ۷۶ و پالایشگاه خلیج‌فارس را در سال ۹۶ بهره‌برداری کردیم و تنها از این سه پالایشگاه، محصولات زیادی با استانداردهای روز دنیا ایجاد کردیم و در کنار این‌ها، پالایشگاه‌های قدیمی‌ای مثل پالایشگاه آبادان، تبریز، شیراز، تهران و اصفهان را داریم که مربوط به سال‌های قبل هستند اما آنقدر طرح اجرا کردند که امروز در پالایشگاه تهران، بنزین با استاندارد روز دنیا تولید می‌شود و اگرچه ممکن است به لحاظ اکتانی انحراف داشته باشد.

به گفته وی، گرید بنزین پالایشگاه تبریز یورو۵ است، اکتانش ۹۱ و دیگر شاخص‌های کیفی‌سازی‌اش، مطابق استانداردهای یورو۵ است.

مداح خاطرنشان کرد: وزارت نفت، شرکت پالایش و پخش را متعهد کرده تا سه سال، همه فرآورده‌های تولیدی‌اش را مطابق استاندارد ملی وارد بازار کند. استاندارد ملی در سال ۸۴- ۸۳ وضع شده، زمانی که خیلی از طرح‌های ما کیفی‌سازی و اجرا نشده است.

■ **طرح‌ها را اجرا کردیم**

وی افزود: استاندارد ملی، مشابه استاندارد یورو۴ است. آن زمان نه زیرساخت ما را مطالعه و نه بررسی کردند که ما این ظرفیت را داریم یا نه؛ شرایط کشور در این سال‌ها به واسطه تحریم، به‌گونه‌ای پیش رفت که ما بسیاری از طرح‌ها را نتوانستیم پیش ببریم، البته این به معنای اجرا نکردن طرح نیست بلکه ما طرح‌ها را اجرا کردیم اما به دلیل عدم تعامل با دنیا و شرکت‌هایی که دارای تجهیزات فنی بالایی هستند، از برنامه عقب ماندیم.

به گفته وی، با همه این شرایط کار تعطیل نشد، اکنون و در همین شرایط سخت، بنزین پالایشگاه تبریز مطابق استاندارد جهانی بوده و نفت و بنزین آن استاندارد است. پالایشگاه نفت و گاز اصفهان یک واحد تصفیه نفت و گازش را به سرویس آورد و اکنون روزانه ۱۶ میلیون نفت و گاز یورو۵ وارد بازار می‌کند.

مداح گفت: گاهی ضعف از جانب ماست و گاهی ضعف به دلیل شرایطی است که از بیرون بر کشور تحمیل می‌شود، با این حال ما بیکار ننشستیم.

مدیر هماهنگی و نظارت بر عملیات شرکت ملی پالایش و پخش فرآورده‌های نفتی ایران در پاسخ به این سوال که آیا تفاوتی بین بنزینی که در تهران و اطراف آن توزیع می‌شود وجود دارد، گفت: به لحاظ عدد اکتان بله اما به لحاظ شاخص‌های دیگر نه. وظیفه داریم بنزینی که در کلان‌شهرهایی مثل تهران، اصفهان، مشهد، اراک یا البرز توزیع می‌کنیم، دارای استاندارد یورو۴ باشد.

وی افزود: تهران روزانه ۱۲ میلیون لیتر مصرف دارد و بنزینی که توزیع می‌کنیم بر مبنای استاندارد یورو۴ است. اما در شهرهای اطراف اینگونه نیست به این دلیل که توان تولید بنزین یورو ۴ ما روزانه ۷۵ میلیون لیتر است و در بند قانون تدوین شده، مادامی که مصرف بنزین مدیریت شود در سقف ۸۵ میلیون لیتر، ما موظفیم ۹۰ درصد بنزین مصرفی را بر مبنای استاندارد، تولید و توزیع کنیم اما این در حالی است که امروز سقف مصرف ما ۱۰۵ است.

■ **مصرفی سه برابر دنیا**

این مقام وزارت نفت خاطرنشان کرد: مصرف انرژی در ایران سه برابر دنیاست. یک کشور ۸۵ میلیونی معادل یک کشور ۲۸۰ تا ۳۰۰ میلیونی مصرف دارد. پس وقتی مصرف، سه برابر شود، خود یک عامل آلودگی هواست. اینجا نقش کیفیت سوخت ملاک نیست بلکه ذات سوختن مهم است.

سوخت فسیلی، یعنی هیدروکربن مصرف می‌کنیم که سبک‌ترین آن متان است. ۳۵ درصد بنزین ترکیبات آروماتیکی است پس اتم‌های کربن دارد که وقتی می‌سوزند تولید دی‌اکسیدکربن می‌کنند.

او تاکید کرد: بنزین در کشور ما مطابق استاندارد، تولید و توزیع می‌شود اما از آنجا که زیرساخت‌های حمل‌ونقل شهری ضعیف است، خودروهایی که در کشور تردد می‌کنند عموما پر مصرف هستند و صدی ۱۰ تا ۱۲ لیتر در ۱۰۰ کیلومتر پیمایش مصرف دارند. خودروها در ایران اغلب بنزینی هستند و خودروهای هیبریدی و دوگانه‌سوز سهم بسیار پایینی دارند عموما هم سیستم‌ها انژکتوری بوده و در کنار همه اینها، مصرف بالاست.

به گفته وی، سیستم حمل‌ونقل عمومی ضعیف است. بنابراین وقتی خود را با کشوری مانند ژاپن مقایسه می‌کنیم، باید این نکته را در نظر بگیریم که آنها دارای شبکه پیشرفته‌ای از سیستم حمل‌ونقل زیرزمینی هستند.

او همچنین گفت: گزارش‌های دانشگاه تربیت مدرس و دانشگاه تهران در این باره وجود دارد. در سال گذشته این ۲ دانشگاه با حضور سازمان‌هایی همچون سازمان صمت، بازرسی کل کشور، قوه قضاییه و پلیس راهور گزارشی ارائه دادند که نشان می‌داد مشکل آلودگی هوا کیفیت سوخت نیست و مشکل جای دیگری است. اگر کشور به شکل متوازن به سمت توسعه حرکت کند، این مشکلات حل خواهند شد.

خبر

با سفر رییسی به یزد کلید خورد

عملیات اجرایی خط دوم انتقال آب خلیج‌فارس به فلات مرکزی

عملیات اجرایی خط دوم طرح انتقال آب خلیج‌فارس به یزد و دو استان دیگر فلات مرکزی (کرمان و اصفهان) روز پنجشنبه طی مراسمی با حضور سیدابراهیم رییسی رییس‌جمهوری، وزیر نیرو و جمعی از مسوولان استان در یزد آغاز شد.

گفتنی است، وزارت نیرو بهره‌بردار این طرح بوده و سرمایه‌گذار اصلی آن نیز دولت است. همچنین این خط انتقال آب ۷۲۰ کیلومتر است و با هدف تامین آب صنایع و معادن و شرب با ظرفیت انتقال آب تا ۲۰۰ میلیون مترمکعب در سال اجرا می‌شود.

از جمله مزایای مهم اجرای این طرح می‌توان به ایجاد تحول اقتصادی در استان‌های مرکزی، رشد صنایع معدنی کشور به عنوان جایگزین نفت، حفظ روند توسعه صنایع معدنی در استان‌های مرکزی، ایجاد فرصت برای تامین کمبود آب شرب شهرها و روستاها در استان‌های یزد، کرمان و اصفهان، توسعه کشاورزی صنعتی پربازده، جلوگیری از حفر چاه‌های غیرمجاز و حفظ ذخایر آب‌های زیرزمینی، رشد و توسعه پتروشیمی و پالایشگاه‌ها در منطقه تحت پوشش، جلوگیری از مهاجرت، اشتغالزایی و محرومیت‌زدایی و توسعه متوازن کشور اشاره کرد.

به منظور اجرای این مهم، طرح نمک‌زدایی سامانه بندرعباس با هدف شیرین‌سازی آب دریا با ظرفیت نهایی ۱/۲ میلیون مترمکعب در دستور کار قرار دارد که فاز اول ۲۰۰ هزار مترمکعب در شبانه‌روز ظرفیت آن است و در فاز دوم نیز ۲۰۰ هزار مترمکعب دیگر در شبانه‌روز به آن افزوده می‌شود و در فازهای بعدی به ۱/۲ میلیون مترمکعب خواهد رسید.

این طرح قرار است نیازهای استراتژیک استان‌های یزد، کرمان و اصفهان به آب به‌ویژه در بخش صنایع را تامین کند.

بر همین اساس مقرر شد اعتبار مورد نیاز این طرح از محل حقوق دولتی تمام معادن دولتی با اختصاص ۱۵۰ هزار میلیارد تومان طی ۱۰ سال به یک شرکت ذی‌صلاح انجام شود ولی این شرکت متعهد شود با توانمندی خود، این طرح انتقال آب را سه ساله برای یزد اجرایی کند تا دغدغه کم‌آبی یزدی‌ها حداقل برای ۵۰ سال آینده رفع شود.

دلیل صف سنگین در جایگاه‌های سوخت

مدیرعامل شرکت ملی پخش فرآورده‌های نفتی منطقه تهران گفت: علاوه‌بر آمادگی ۱۰۰ درصدی جایگاه‌ها برای سرویس‌دهی به مردم، در هر نقطه‌ای از تهران که نیاز به سوخت‌رسانی سیار باشد، آماده‌ایم تا تانکرهای سوخت‌رسانی سیار را اعزام کنیم. مدیرعامل شرکت ملی پخش فرآورده‌های نفتی منطقه تهران در گفت‌وگو با «تسنیم» اظهار داشت: تمامی جایگاه‌های عرضه فرآورده‌های نفتی استان تهران بدون مشکل و با ظرفیت کامل در مدار بهره‌برداری هستند و هیچ‌گونه نگرانی بابت تامین سوخت مورد نیاز مردم نداریم. علی روح‌اللهی افزود: هم‌اکنون جایگاه‌های عرضه بنزین در نقاط مختلف کلانشهر تهران بدون اختلال در حال سرویس‌دهی به متقاضیان هستند. مدیرعامل شرکت ملی پخش فرآورده‌های نفتی منطقه تهران با اشاره به افزایش ترافیک در نقاط مختلف پایتخت در پی بارش‌های چند روز گفت: علاوه‌بر آمادگی ۱۰۰ درصدی جایگاه‌ها برای سرویس‌دهی به مردم، در هر نقطه‌ای از تهران که نیاز به سوخت‌رسانی سیار باشد، آماده‌ایم تا تانکرهای سوخت‌رسانی سیار را اعزام کنیم.

تداوم روند صعودی نفت در بازار جهانی

قیمت نفت در ابتدای معاملات روز پنجشنبه تحت تاثیر خوش‌بینی به دورنمای تقاضای چین برای سوخت و افزایش نگرانی‌ها نسبت به تاثیر تحریم‌ها روی عرضه نفت روسیه، به روند افزایشی شب گذشته ادامه داد و صعود کرد.

رویترز در گزارشی نوشت: بهای معاملات نفت برنت با ۵۰ سنت معادل ۰/۶ درصد افزایش، به ۸۳ دلار و ۱۷ سنت در هر بشکه رسید. بهای معاملات وست تگزاس اینترمدیت آمریکا با ۵۰ سنت معادل ۰.۷ درصد افزایش، به ۷۷ دلار و ۹۱ سنت در هر بشکه رسید. هر دو شاخص روز چهارشنبه سه درصد صعود کرده و در بالاترین حد از ۳۰ دسامبر بسته شده بودند. چین پس از پایان محدودیت‌های سختگیرانه کرونایی، در حال گشایش اقتصاد خود است که خوش‌بینی به بهبود تقاضای این کشور برای سوخت در سال ۲۰۲۳ را برانگیخته است. اما تحلیلگران هشدار دادند احیای تقاضای چین برای نفت، ممکن است تاثیر محدودی در بالا بردن قیمت‌ها داشته باشد، زیرا دورنمای رکود اقتصادی، بازار را با فشارهای کاهشی روبه‌رو کرده است. وزارت صنعت و فناوری اطلاعات چین اعلام کرد: انتظار می‌رود تولید صنعتی چین امسال به میزان ۳/۶ درصد در مقایسه با سال ۲۰۲۲ افزایش داشته باشد. در این بین، همچنان که اتحادیه اروپا به تشدید تحریم‌ها علیه روسیه بر سر جنگ اوکراین ادامه می‌دهد، بازار خود را برای محدودیت‌های بیشتر علیه فروش سوخت روسیه در فوریه آماده می‌کند. اداره اطلاعات انرژی آمریکا اعلام کرد: ممنوعیت اتحادیه اروپا علیه واردات فرآورده‌های نفتی روسیه که از طریق دریا حمل می‌شوند، ممکن است تاثیر شدیدتری نسبت به ممنوعیت مشابه برای واردات نفت خام این کشور داشته باشد که از دسامبر به اجرا گذاشته شد.

کمربندها را محکم ببندیم

نماینده سابق مجلس گفت: درآمد حاصل از فروش ۱/۴ میلیون بشکه نفت بستگی به روابط ما با دنیا دارد، اگر روابط ما با دنیا به همین شکل پیش برود حتما این رقم محقق نمی‌شود. هدایت‌الله خادمی در گفت‌وگو با «ایلنا»، در ارزیابی تحقق رقم ۱/۴ میلیون بشکه‌ای فروش نفت در لایحه بوده ۱۴۰۲ گفت: در شرایط فعلی نوشتن بودجه‌ای که ۸۰ درصد درست از آب در بیاید واقعا سخت است و مطمئنا آنچه نوشته می‌شود تحقق پیدا نمی‌کند. وی با توجه به عدم ثبات در اقتصاد و پیرامون کشور افزود: برای تحقق بودجه ابتدا باید محل درآمدها را بدانیم. درآمد حاصل از فروش ۱/۴ میلیون بشکه نفت بستگی به روابط ما با دنیا دارد، اگر روابط ما با دنیا به همین شکل پیش برود حتما این رقم محقق نمی‌شود. نماینده سابق مجلس با بیان اینکه مطمئنا نمی‌توانیم این میزان صادرات را داشته باشیم، گفت: در صورت عدم تحقق درآمدهای نفتی در پایان یا حتی اواسط سال با کسری بودجه مواجه می‌شویم. وی تاکید کرد: وقتی چنین شرایطی داریم حتی اگر بخواهیم جهت ترغیب خریداران با تخفیف هم این حجم نفت را بفروشیم، قیمت احتمالی ۸۵ دلار که برای فروش نفت در نظر گرفته‌ایم تحقق پیدا نمی‌کند؛ بنابراین کسری خواهیم داشت و درآمدها محقق نخواهد شد. خادمی یادآور شد: در حال حاضر به لحاظ اقتصادی شرایط ناایمن است، بنابراین پیش‌بینی‌ها درست در نمی‌آید که بتوانیم براساس آن برنامه‌ریزی کنیم. وی خاطرنشان کرد: در صورتی که شرایط تغییر کند و روابط ما با دنیا بهتر شود تا بتوانیم صادرات نفت را در شرایط غیرتحریمی انجام دهیم، تحقق بودجه بر اساس رقم تعیین شده فروش نفت شدنی است در غیر این صورت با کسری بودجه مواجه خواهیم شد و شاید سال ۱۴۰۲ یکی از بدترین سال‌های اقتصادی کشور باشد و باید کمربندها را محکم ببندیم. نماینده سابق مجلس گفت: در شرایط فعلی نوشتن بودجه‌ای که ۸۰ درصد درست از آب در بیاید واقعا سخت است و مطمئنا آنچه نوشته می‌شود تحقق پیدا نمی‌کند.

صادرات برق از واردات پیشی گرفت

«تسنیم»- در گزارشی نوشت: بررسی آمار تجارت برق کشور در ۹ ماهه ابتدایی سال، نشان از مثبت بودن تراز تجاری برق و پیشی گرفتن حجم صادرات از واردات برق دارد. بررسی آمار ۹ ماهه صنعت برق کشور حاکی از این است که از ابتدای سال جاری تا پایان آذرماه، ۳ میلیارد و ۸۴ میلیون کیلووات ساعت واردات برق از کشورهای همسایه داشتیم. در این مدت، میزان صادرات برق ایران به کشورهای همسایه، در مجموع به ۳ میلیارد و ۶۸۷ میلیون کیلووات ساعت رسید و مقایسه این رقم با میزان واردات برق در همین بازه زمانی، نشان از مثبت بودن تراز تجاری برق و پیشی گرفتن حجم صادرات از واردات برق دارد. ایران با تمامی کشورهای همسایه که مرز خاکی دارد، امکان تبادل انرژی الکتریکی داشته و در مواقع نیاز، به واردات برق و در بقیه سال به صادرات برق اقدام می‌کند. برقراری ارتباط الکتریکی با کشورهای همسایه که مرزهای آبی داریم، به‌خصوص کشورهای حاشیه خلیج‌فارس نیز در دستور کار قرار گرفته و مذاکراتی در این زمینه برای اتصال زیردریایی شبکه برق ایران با کشورهایی چون قطر و عمان انجام شده است. میزان واردات برق ایران در ۹ ماهه ابتدایی سال جاری نسبت به مدت مشابه سال قبل، رشدی ۴۳/۳ درصدی و میزان صادرات برق ایران در این مدت نسبت به مدت مشابه سال قبل، کاهشی ۹/۱ درصدی داشته است.

خبر

معاون استانداری اعلام کرد؛

ادارات استان تهران امروز تعطیل شدند

معاون توسعه مدیریت و منابع انسانی استاندار تهران از تعطیلی ادارات استان تهران در روز شنبه خبر داد. قدرت‌الله شفیقی در گفت‌وگو با ایسنا درباره وضعیت تعطیلی ادارات در شهر تهران گفت: برابر تصمیمات اتخاذشده، کلیه ادارات و دستگاه‌های اجرایی دولتی در سطح استان تهران در روز شنبه مورخ ۲۴ دی‌ماه سال ۱۴۰۱ به استثنای دستگاه‌های خدمات‌رسان، امدادی، درمانی و دارای شیفت کاری تعطیل هستند وی درباره وضعیت تعطیلی مدارس و دانشگاه‌ها نیز گفت: کلیه مدارس، مراکز آموزشی و دانشگاه‌ها تعطیل هستند، اما امتحانات نهایی پایه دوازدهم مطابق برنامه برگزار می‌شود. حسن اجرای این دستورالعمل بر عهده عالی‌ترین مقام دستگاه خواهد بود معاون توسعه مدیریت و منابع انسانی استاندار تهران با بیان اینکه ستاد بانک‌ها به جز واحدهای پشتیبان که به صورت کشیک برای ارائه سرویس‌های غیرحضوری فعالیت می‌کنند تعطیل هستند، گفت: ساعت کار تمامی شعب بانک‌ها در استان تهران از ساعت ۹ صبح لغایت ۱۳ عصر فعال بوده و نسبت به خدمات حضوری اقدام خواهند کرد. معاون توسعه مدیریت و منابع انسانی استاندار تهران تاکید کرد: کلیه دستگاه‌ها از لحظه دریافت خبر موظف هستند وسایل گرمایشی گازسوز خود را خاموش کرده و ترتیبی اتخاذ کنند تا در مصرف گاز صرفه‌جویی شود.

نگرانی از شیب افزایشی مهاجرت پزشکان

«جهان‌صنعت»– رییس کل سازمان نظام‌پزشکی با بیان اینکه مهاجرت برای جامعه پزشکی تصمیم تلخ و ناگواری است، گفت: مسوولان تولیت سلامت ببینند با جامعه پزشکی چه رفتاری داشته‌اند که شیب مهاجرت رو به بالا می‌رود و این شیب نگران کننده به سمت متخصص و فوق تخصص سوق پیدا می‌کند.

دکتر محمد رییس‌زاده در نشست هماهنگی روسای نظام پزشکی سه استان شمالی مازندران، گیلان و گلستان در خصوص رعایت اخلاق حرفه‌ای پزشکی گفت: نکته‌ای که بسیار مهم است الگوگیری از افراد بزرگی مانند استاد فقید دکتر مسلم بهادری است که هیچ‌گاه از چارچوب اخلاق حرفه‌ای و پزشکی خارج نشدند، به همین دلیل است که همواره مورد احترام و اعتماد بودند چون تعهد حرفه‌ای خودشان را هیچ‌وقت فدای تلاطم‌ها نکرده‌اند، به همین دلیل است که نام بزرگانی چون دکتر مسلم بهادری، دکتر یلدا، دکتر فرخ سعیدی در تاریخ ماندگار و جاودانه خواهد بود رییس کل سازمان نظام پزشکی افزود: با تکیه بر آمار و اطلاعات و داده‌های دقیق به شدت نگران جایگاه جامعه پزشکی کشور و نگران افت کیفی کار جامعه پزشکی هستم و این بحث‌ها، مباحث هویتی ماست و کسی که از مکانی کاملا بی‌کیفیت بدون رعایت همه زیرساخت‌های آموزشی فارغ‌التحصیل شود، پزشک قابل اعتماد و قابل افتخاری برای آینده ایران نخواهد بود. رییس‌زاده ادامه داد: این امر اکنون شأنیت و جایگاه پزشکی کشور که بلندآوازه و در دنیا صاحب‌نام است را کوتاه خواهد کرد و نتیجه عینی و عملی این خواهد شد که در چند سال آینده این اعتمادی که مردم کشورها به توان متخصصان ما دارند، وجود نخواهد داشت. اگر الان بعضی از کشورها بیماران‌شان را برای درمان به ایران اعزام می‌کنند، این امر دستاورد بسیار بزرگی برای جامعه پزشکی بوده و نشانه وجود این اعتماد است اما این اعتماد و اعتبار همیشگی نیست و کسی با ما پیوند اخوت نبسته که همیشه این را حفظ و اعتماد را دائمی و تضمینی کند و اگر کیفیت آموزش و استانداردهای آموزشی توسط تولیت نظام سلامت جدی گرفته نشود، حتما مردم ما دچار این مشکل خواهند شد و به این معناست که ما داریم پیشاپیش سلامت مردم خودمان را به حراج می‌گذاریم. تولیت نظام سلامت، مجلس، دولت و رسانه وظیفه دارند از این جایگاه پرافتخار جامعه پزشکی کشور دفاع کنند. رییس کل سازمان نظام پزشکی با تاکید بر حفظ جایگاه و شأن جامعه پزشکی گفت: آن گروهی که باید نگاهبان اصلی جایگاه پزشکی در کشور باشد، نظام پزشکی است و این دغدغه اصلی ماست و اگر از آن مراقبت نکنیم در همه حوزه‌ها از قبیل آموزش، اجتماعی، فرهنگی، اخلاق و تعهد حرفه‌ای که باید به آن بپردازیم با مشکل روبه‌رو خواهیم شد. رییس‌زاده با اشاره به موضوع مهاجرت پزشکان افزود: هر یک از پزشکان ایرانی که به هر کشوری مهاجرت کرده‌اند قطعا سرمایه‌های ارزشمند کشور هستند و باید این را مدنظر داشته باشیم که مهاجرت پدیده تلخ و ناگواری است که یک پزشک با تلخی تصمیم به مهاجرت می‌گیرد. رییس کل سازمان نظام پزشکی ادامه داد: مسوولان تولیت سلامت ببینند با جامعه پزشکی چه رفتاری داشته‌اند که شیب مهاجرت رو به بالا می‌رود و این شیب نگران کننده به سمت متخصص و فوق تخصص سوق پیدا می‌کند. رییس‌زاده با اشاره به مقایسه‌هایی که در رسانه‌ها در جهت مخدوش کردن چهره جامعه پزشکی صورت می‌گیرد، گفت: بحث جایگاه اجتماعی، امکان خدمت کیفی به مردم و تعرفه جزو دغدغه‌های جامعه پزشکی است و باید متذکر شد که دکتر لاری‌پور، سخنگوی سازمان در یکی از برنامه‌های صداوسیما شرکت کردند که آمار مقایسه‌ای سرانه پزشک در ایران با کشورهای دیگر، مقایسه مدت زمانی را که پزشک ایرانی صرف معاینه بیمار می‌کند، مقایسه دسترسی مردم، مقایسه توزیع و... را با ایشان مطرح کردند ولی متاسفانه مقایسه و نموداری برای یک دستیار که چند ساعت را باید در بیمارستان بگذراند و در کشورهای دیگر به چه میزانی است؟ دریافتی اینترن و رزیدنت و متخصص و فوق تخصص در دوران تحصیلش نسبت به کاری که انجام می‌دهد، به چه مقداری است؟ به ازای هر دقیقه، پزشک ما چقدر دریافتی دارد و در کشورهای همجوار چه میزانی است؟ را اصلا مطرح نمی‌کنند؛ چرا حق واقعی جامعه پزشکی را نسبت به سایر کشورها محاسبه نمی‌کنید؟ اگر دنبال مباحث علمی بودید که آمار واقعی و متقن را عنوان می‌کردید بنابر اعلام اداره کل روابط عمومی و امور بین‌الملل سازمان نظام پزشکی، رییس‌زاده در خصوص وضعیت تعرفه‌های ۱۴۰۲ گفت: مکررا اعلام کردیم که طبق قانون باید عمل شود و جلسه تعرفه‌گذاری در سال جاری به رای‌گیری کشیده شد و نهایتا با چهار رای در مقابل سه رأی یک عدد قابل قبولی مصوب گردید و به عنوان نظر شورای‌عالی بیمه به سازمان برنامه‌وبودجه اعلام شد و در این مدت تصدی، سازمان نظام پزشکی از هر مجرا، فرصت و جلسه رایزنی، فرصت و مکاتبه‌ای که لازم بود برای واقعی کردن تعرفه‌ها استفاده کرده‌ایم. رییس‌زاده در پایان گفت: جامعه پزشکی پرتلاش در استان‌ها و شهرستان‌ها مشکلات بسیار زیادی را به‌خصوص در حوزه‌های اقتصادی، تعرفه‌ای و معیشتی داشته و بحث‌هایی را نیز مطرح کردند، اما وظیفه ما این است که در جهت دفاع از سلامت مردم با تمام قدرت تلاش کرده و به نفع سلامتی مردم به جنگ با این مشکلات برویم.

انفجار گاز جان ۶ عضو یک خانواده بوکانی را گرفت

«جهان‌صنعت»– رییس سازمان آتش‌نشانی و خدمات ایمنی شهرداری بوکان از افزایش تعداد فوتی‌های حادثه انفجار گاز در این شهر به ۶ نفر خبر داد.

رسول معروفی بامداد جمعه اظهار کرد: تاکنون اجساد ۶ نفر شامل ۲ کودک، ۲ مرد و ۲ زن که همگی اعضای یک خانواده بودند از زیر آوار بیرون آورده شده و سه مجروح این حادثه نیز برای مداوا به مراکز درمانی اعزام شده‌اند. وی اضافه کرد: یکی از ماموران آتش‌نشانی نیز هنگام آواربرداری دچار مصدومیت شد که بلافاصله از سوی امدادگران برای مداوا به بیمارستان شهیدقلی‌پور بوکان اعزام شد. رییس سازمان آتش‌نشانی و خدمات ایمنی شهرداری بوکان گفت: بخش زیادی از آواربرداری این منزل مسکونی انجام شده اما برای اطمینان بیشتر تا اتمام آواربرداری این واحد مسکونی تخریب شده، عملیات امداد و نجات ادامه خواهد داشت. وی یادآور شد: پس از وقوع این حادثه، ۱۵ نفر از نیروهای آتش‌نشانی از چهار ایستگاه به محل اعزام شده و تعدادی از نیروهای ذخیره نیز برای کمک به امدادگران فراخوانده شدند. معروفی در خصوص علت اصلی این حادثه اعلام کرد: هنوز علت اصلی این حادثه مشخص نیست و کارشناسان شرکت گاز در حال بررسی علت آن هستند، اما شرایط و شیوه تخریب ساختمان شبیه انفجار گاز است. پس از وقوع حادثه انفجار گاز در یک منزل مسکونی در کوچه بهار خیابان ورزش بوکان روبه‌روی میدان فوتبال وحدت این شهر شمار زیادی از شهروندان برای کمک‌رسانی به حادثه‌دیدگان خود را به محل رسانده و باعث ایجاد ترافیک و ازدحام شدند. بوکان با ۱۸۰ هزار نفر جمعیت دارای چهار ایستگاه آتش‌نشانی با ۴۰ نیروی امدادگر و آتش‌نشان است.

«جهان‌صنعت» غافلگیری مسوولان در شرایط اضطراری را بررسی می‌کند

حلقه مفقوده مدیریت بحران

گروه جامعه– هوای پایتخت که آلوده شد همه منتظر باد و باران بودند تا آسمان تهران پاک شود، اما حالا که باد و باران آمد شهرداری تهران غافلگیر شد و شهروندان محبوس در خودروهای سوخت تمام کرده در خیابان سرگردان شدند.

وقتی آلودگی هوای تهران اوج گرفت شهردار پایتخت در برابر انتقادها بالاخره سکوت خود را شکست و دیگران را متهم به سیاه‌نمایی کرد. درحالی شهردار تهران از مسوولیت‌های خود در برابر آلودگی هوای پایتخت سر باز می‌زند که بر کسی پوشیده نیست مسوولیت مراقبت از کیفیت خیابان‌ها در وضعیت بارش برف تنها بر عهده شهرداری است، با وجود اینکه طی روزهای گذشته سازمان‌های متولی مانند هواشناسی بارها از بارش برف و کاهش دمای هوا در تهران خبر دادند اما به نظر می‌رسد زاکانی، شن‌پاشی و حتی نمک‌پاشی خیابان‌های شهر را فراموش کرده است.

آن‌طور که گزارش‌ها نشان می‌دهد شهروندان در روزهای گذشته در برخی خیابان‌ها گرفتار برف شده‌اند. در بلوار ارتش، اندرزگو و پاسداران شن‌پاشی انجام نشده و خودروها علاوه بر اینکه در ترافیک مانده‌اند سوخت‌شان هم رو به اتمام است. همچنین سردار حمیدی رییس پلیس راهور تهران در گفت‌وگو با شبکه خبر از قفل شدن بیش از ۹۰ درصد معابر تهران خبر داده بود. شهرداری شهرستان‌ها به خصوص کلانشهرهایی مانند تهران در حالی از بروز سرما غافلگیر شدند که هواشناسی بارها در خصوص آن هشدارهای لازم را داده بود اما این گونه که مشخص است شهرداری تهران که یکی از وظایفش هماهنگی دیگر سازمان‌های زیرمجموعه مدیریت بحران است، هیچ برنامه‌ای برای مقابله با آن تنظیم نکرده و حتی جلساتی هم قبل از این بحران برگزار نکرده است، چرا که جلسات مدیریت بحران باید قبل از وقوع آن اتفاق باشد اما در حال حاضر مسوولان درگیر برگزاری جلسات اضطراری هستند. به همین دلیل کارشناسان این موضوع را فاجعه‌آمیز می‌دانند، زیرا انگار مدیریت بحران کشور در برابر رویدادها هیچ برنامه‌ای ندارد و حتی از تجربیات سال‌های گذشته استفاده نمی‌کنند. موضوعی که دودش به چشم مردمی می‌رود که در دمای منفی ۲۱ درجه نه تنها گاز ندارند بلکه فشار آب منازل‌شان نیز کم شده است. در هر صورت کارشناسان، مسوولان را مقصر عدم برنامه مدون برای مدیریت بحران می‌دانند. آنها بر این عقیده‌اند که مدیریت بحران در این گونه مواقع تنها تعطیلی را راهکار می‌داند و بس.

البته این ضعف مدیریت مختص به شهرداری تهران و دیگر شهرداری‌های شهرستان‌ها نیست، بلکه در بزنگاه هر بحرانی خلاء مدیریت بحران در کشور نمایان می‌شود؛ موضوعی که کمتر به آن توجه شده است، زیرا در وقوع هر رویدادی (از بارش اندکی باران گرفته تا زلزله مهیب) مسوولان مربوطه چنان غافلگیر می‌شوند که گویی برف برای اولین‌بار است می‌بارد و بحران ایجاد می‌کند. بنابراین همیشه جای مدیریت بحران در کشور خالی بوده است.

■ ضعف در مدیریت بحران و شهرداری تهران

در همین راستا رضا کرمی‌محمدی رییس سابق سازمان پیشگیری و مدیریت بحران تهران با انتقاد از ضعف در مدیریت شهرداری‌ها به «جهان‌صنعت» گفت: مدیریت تمامی بحران‌ها در سراسر کشور نیاز به هماهنگی مسوولان مربوطه به پیش از وقوع اتفاق دارد. اینکه بعد از وقوع هر بحرانی تازه جلسات اضطراری برگزار می‌کنند نه تنها راه‌گشا نیست بلکه فاجعه است. یکی از مسائلی که بعد از بارش برف و باران در تهران ایجاد مشکل می‌کند، ترافیک است. شهرداری‌ها به خصوص در کلانشهرهایی مانند تهران باید قبل از بارش‌ها درباره راهکارهای پیشگیری از ترافیک سنگین برنامه‌ریزی کنند. این در حالی است که این گونه موضوعات در اولویت‌های شهرداری تهران نیست. در دوره قبلی پیش از وقوع هر اتفاقی با آقای حناچی جلساتی جهت پیش‌بینی و مدیریت آن بحران داشتیم. آن دوران سنسورهای دماسنج در مناطق مختلف شهر تهران نصب کرده بودیم تا به صورت آنلاین و آنی از وضعیت باخبر باشیم. این اطلاعات بررسی می‌شد و با سازمان‌های مربوطه هماهنگی‌هایی صورت می‌گرفت. اما در حال حاضر به نظر می‌رسد اخیرا برنامه جامعی برای مدیریت بحران‌های شهری وجود ندارد.

وی افزود: طبیعتا شهرداری‌های شهرستان‌های مختلف کشور به‌خصوص تهران توانایی هماهنگی و مدیریت بحران‌ها را دارند، زیرا آنها با مسوولیت قانونی که دارند باید بین دیگر سازمان‌های مربوطه هماهنگی ایجاد کنند. بنابراین تمام شهرداری‌ها به خصوص در کلانشهرها که جمعیت زیاد است، قبل از هر بحرانی باید تمهیداتی برای مقابله با آن بحران بیندیشند. وقتی بر سر کار بودم شعاری داشتیم مبنی بر اینکه شاید در ماجرای جدیدی غافلگیر شویم اما بعد از آن باید برای بروز دوباره آن اتفاق برنامه‌ریزی جامع و دقیقی داشته باشیم، به‌گونه‌ای که دیگر منجر به بحران نشود. اینکه هر دفعه بدون عبرت‌آموزی از رخدادهای گذشته و استفاده از تجربیات گذشته با بروز اتفاق‌های تکراری باز هم غافلگیر می‌شوند، ضعف مدیریت بحران است.

این کارشناس با اشاره به دلیل عدم هماهنگی مسوولان در رابطه با مدیریت بحران اظهار کرد: به نظرم یکی از دلایل آن قانون مدیریت بحران جدید کشور است. این قانون در سال ۹۸ ابلاغ شده اما آیین‌نامه اجرایی آن که مشخص می‌کند هر سازمانی چه وظایفی دارد، هنوز ابلاغ نشده است. به همین دلیل بین سازمان‌ها یک نوع بلاتکلیفی وجود دارد. البته در گذشته این نوع هماهنگی‌ها برعهده شهرداری تهران بوده است.

او ادامه داد: در هر صورت مسوولان مربوطه باید در راستای مدیریت بحران فهرستی از اتفاق‌های تکراری را تهیه کنند که البته در حال حاضر این فهرست در دسترس است. همچنین در پی این فهرست جلسات فصلی با ارگان‌های مربوطه برگزار کنند تا قبل از وقوع هر اتفاقی حتی بارش باران درباره آن برنامه‌هایی تدوین شود. چنین موضوعی حداقل ارتباط مسوولان را با یکدیگر راحت‌تر می‌کند. در هر صورت به نظرم این موضوع کمی ضعیف شده است، زیرا در شهرداری سابق جلسات فصلی مکرری با سازمان‌های مربوطه برگزار می‌شد، اما این روزها تمرکز شهرداری به مسائل دیگری معطوف شده است. در هر صورت به نظرم پشتوانه علمی و تئوری در مدیریت بحران کم است. به همین دلیل برخی مسوولان براساس تجربیات شخصی و سلیقه‌ای با بحران‌ها برخورد می‌کنند. این در حالی است که باید افراد در بحث مدیریت بحران بر پایه علم و تجربیات دیگر کشورها برنامه‌هایی برای شرایط بحرانی در نظر بگیرند.

زاویه

سرایت‌پذیری بالاتر زیرسویه‌های جدید اومیکرون

بعد از چند ماه آرامش کرونایی در کشور، مجددا کرونا روند افزایشی خود را با زیرسویه‌های جدید اومیکرون آغاز کرده است؛ روندی که هرچند کُند به نظر می‌رسد، اما باید نسبت به آن حساس بود و همچنان پروتکل‌های ضدکرونایی را رعایت کرد تا ویروس تاج‌دار غافلگیرمان نکند.

با آغاز تاخت‌وتاز پاندمی قرن در جهان، رعایت پروتکل‌های بهداشتی مانند استفاده از ماسک، رعایت فاصله فیزیکی و رعایت تهویه مناسب، به عنوان مهم‌ترین راه پیشگیری از کرونا شناخته شده‌اند؛ اقداماتی که همچنان باید ادامه یابد؛ چراکه موج‌های جدید کرونا در سراسر جهان، آن هم با زیرسویه‌های جدید نشان می‌دهد کرونا هنوز تمام نشده است.

در کشورمان بعد از چند ماه آرامش کرونایی، اکنون خیز جدیدی از کرونا با زیرسویه‌های جدید اومیکرون آغاز شده است؛ زیرسویه‌هایی مانند XBB ، BQ1 و ... که به گفته کارشناسان حوزه سلامت، قدرت سرایتی بیش از سویه‌های پیشین دارند و به سرعت قابل انتقال هستند. همین موضوع نیز وزارت بهداشت‌ها را بر آن داشت که اکیدا به مردم توصیه کند تا رعایت پروتکل‌های ضدکرونایی به‌ویژه استفاده از ماسک را در محیط‌های شلوغ و سربسته جدی بگیرند تا از شر زیرسویه‌های جدید کرونا در امان باشند.

بر این اساس هم معاون مرکز مدیریت بیماری‌های واگیر وزارت بهداشت، چندی پیش با تاکید بر لزوم جدی گرفتن دستورالعمل‌های بهداشتی از جمله ماسک‌زدن در مترو و مکان‌های شلوغ، گفت: همچنان باید به ماسک‌زدن، شستن دست‌ها و رعایت فاصله فیزیکی توجه داشته باشیم، باید بحث جداسازی افراد علامت‌دار از افراد سالم را هم جدی بگیریم؛ به طوری که افراد علامت‌دار تا زمانی که علائم دارند، اصلا نباید بر سر کار، در مدرسه یا دانشگاه و... حاضر شوند. معمولا توصیه می‌شود تا پنج روز بعد از قطع علائم که عمدتا هم قطع تب مدنظر است، افراد باید در قرنطینه بمانند. همه مردم باید دستورالعمل‌های بهداشتی از جمله ماسک‌زدن را در مترو و مکان‌های شلوغ جدی بگیرند و تا جایی که می‌توانند از شرکت کردن در مکان‌های پرازدحام خودداری کنند.

دکتر بابک عشرتی درباره ویژگی‌های زیرسویه‌های جدید اومیکرون گفت: طبق اطلاعاتی که سازمان جهانی بهداشت و سایر نهادها منتشر کرده‌اند، آنچه که می‌دانیم، این است که سرایت‌پذیری زیرسویه‌های جدید بالاتر است. در زمینه شدت بیماری و کشندگی فعلا شواهدی وجود ندارد. در واقع این‌ها زیرسویه‌های اومیکرون بوده و خاصیت اومیکرون را دارند. بر این اساس، عمدتا راه‌های هوایی فوقانی را آلوده کرده و علائم مربوط به عفونت راه‌های هوایی فوقانی را ایجاد می‌کنند که شامل آبریزش بینی، سوزش گلو، گلودرد، تب و بدن‌درد است. حال اگر ویروس به سمت راه‌های هوایی تحتانی برود و بخواهد ریه‌ها را درگیر کند، شدت سرفه‌های بیمار بیشتر شده، تنگی نفس بالا می‌رود، شدت تب افزایش می‌یابد و حال عمومی بیمار هم خوب نیست.

وی با بیان اینکه زیرسویه‌های جدید با توجه به بالا بودن سرایت‌پذیری‌شان می‌توانند به عنوان ویروس غالب در کشور مطرح شوند، گفت: البته هنوز این اتفاق نیفتاده است. به طور کلی هم هنوز در دنیا سویه BA 5 عمدتا در گردش است، اما سرعت افزایش زیرسویه XBB هم بسیار زیاد است؛ به طوری که در کشوری به صورت ناگهانی دو برابر شده است، البته نه اینکه غالب شده باشد، بلکه فعلا تعداد ابتلا به آن افزایش یافته است. بنابراین احتمال غلبه زیرسویه‌های جدید اومیکرون وجود دارد، اما همچنان سویه‌های قبلی را به عنوان ویروس غالب داریم.

■ مردم حتما در مکان‌های مسقف و شلوغ ماسک بزنند

در عین حال کمیته علمی کشوری کرونا نیز با شناسایی زیرسویه‌های جدید اومیکرون در کشور و افزایشی شدن روند مبتلایان به کرونا، اعلام کرد که مردم حتما در مجامع شلوغ و مسقف از ماسک استفاده کنند و اقدامات بهداشتی مانند فاصله‌گذاری‌های اجتماعی، ضدعفونی کردن دست‌ها و ... را مانند گذشته انجام دهند. شاید درباره استفاده از ماسک در فضاهای باز، آنقدر تاکید نیست، اما درباره جاهایی مانند مترو، اتوبوس، فروشگاه‌های بزرگ، سالن‌ها، مدارس، دانشگاه‌ها و جاهای مسقف، توصیه به استفاده از ماسک است.

■ چه کسانی دوز یادآور واکسن کرونا را تزریق کنند؟

در عین حال با شناسایی زیرسویه‌های جدید اومیکرون در کشور، وزارت بهداشت‌ها علاوه بر توصیه بر لزوم رعایت پروتکل‌های بهداشتی، بر لزوم تزریق دوزهای یادآور واکسن کرونا نیز تاکید کرد. به طوری که دکتر حسین فرشیدی، معاون بهداشت وزارت بهداشت گفت: افرادی هستند که اصلا واکسن کرونا را تزریق نکرده‌اند که حدود ۱۰ تا ۱۵ درصد جمعیت را شامل می‌شوند که توصیه ما به این افراد این است که حتما واکسن کرونا را تزریق کنند. همچنین افرادی که دوز اول و دوم واکسن کرونا را تزریق کرده‌اند، اما دوزهای یادآور را تزریق نکرده‌اند، هم حتما یک دوز واکسن دیگر تزریق کنند. بنابراین افراد بالای ۱۸ سالی که دو دوز واکسن کرونا تزریق کرده‌اند، حتما یک دوز یادآور تزریق کنند. در عین حال افراد ریسک بالا شامل افراد در سنین بالا، بیماران قلبی، بیماران مبتلا به ضعف ایمنی و... که ۶ ماه از آخرین نوبت تزریق واکسن‌شان گذشته، بهتر است یک نوبت دیگر واکسن تزریق کنند. این گروه با تزریق یک‌نوبت دیگر واکسن کرونا می‌توانند ایمنی بهتری در برابر این بیماری داشته باشند.

همچنین دکتر حمیدرضا جماعتی دبیر کمیته علمی کشوری کرونا چندی پیش درباره توصیه‌های این کمیته برای تزریق واکسن کرونا، اعلام کرد: همانطور که کمیته ملی واکسن تاکید کرده است، کمیته علمی کرونا هم تاکیدش بر تزریق حداقل یک دوز واکسن به ویژه برای افراد ریسک بالا است که واقعا می‌تواند موثر باشد؛ به طوری که می‌تواند هم میزان مرگ‌ومیر و هم میزان پذیرش در «آی‌سی‌یو» و بیمارستان‌ها را کم کند. بنابراین واکسن‌هایی که داریم می‌توانند موثر باشند. بسیاری ادعا می‌کنند شاید این واکسن‌ها روی زیرسویه‌های جدید موثر نباشد، اما در واقع در همین زیرسویه‌ها هم واکسن‌ها می‌توانند موثر باشند. به ویژه در افرادی که سن بالا یا ریسک بالا دارند.

وی همچنین تاکید کرد: در عین حال اقدامات بهداشتی شامل استفاده از ماسک، رعایت فاصله‌گذاری اجتماعی به ویژه در مکان‌های شلوغ یا مسقف مانند مدارس، دانشگاه‌ها، فروشگاه‌ها، رستوران‌ها و ... باید استفاده شود. همچنین توصیه بر این است تهویه خوبی در جاهای مسقف داشته باشند و فاصله‌های اجتماعی رعایت شوند.

■ کرونایی‌ها چند روز در قرنطینه بمانند؟

در عین حال بارها و بارها از سوی کارشناسان حوزه سلامت و اپیدمیولوژیست‌ها توصیه شده است که مردم در صورتی که علائمی مانند آبریزش بینی، سوزش گلو، گلودرد، تب و بدن‌درد و ... داشتند، حتما خود را قرنطینه کنند. بر این اساس، بیماران اگر علائم‌شان خفیف است و علائم مختصر بیماری را دارند، به مدت پنج روز خود را قرنطینه کرده و در منزل استراحت کنند و بعد از بهبودی علائم بالینی به سر کار یا تحصیل مراجعه کنند. برای افرادی که علائم شدیدتر دارند، توصیه بر قرنطینه به مدت یک هفته تا ۱۰ روز است و اگر بیمار به بستری در بیمارستان نیاز داشته باشد، براساس تجویز پزشک متخصص رفتار می‌شود.

فرم اشتراک روزنامه

جهان صنعت

کلیه متقاضیان محترم می‌توانند هزینه اشتراک خود را بر اساس مبلغ مندرج در جدول ذیل :
به حساب شماره ۶۳۹۳۸۰۴۲ بانک رفاه شعبه میدان فردوسی کد ۱۸۰
و یا به شماره شبای IR۴۵۰۱۳۰۱۰۰۰۰۰۰۰۰۰۶۳۹۳۸۰۴۲
به نام روزنامه جهان صنعت
واریز و اصل سند بانکی مربوطه را به همراه فرم تکمیل شده به دفتر امور مشترکین روزنامه جهان صنعت ارسال نمائید .
آدرس : خیابان شیخ بهایی جنوبی، روبه‌روی مسجد بقیه‌الله– بن‌بست سامان– پلاک ۴ و یا ارسال از طریق نمابر : ۸۸۲۱۰۷۶۳

« فقط تهران بزرگ »

دوره اشتراک	۶ ماهه	یک‌ساله
هزینه اشتراک (ریال)	۷/۵۰۰/۰۰۰	۱۵/۰۰۰/۰۰۰

با توجه به اینکه توزیع روزنامه جهان صنعت توسط موسسه اطلاعات انجام می‌شود از مشترکان شهرستانی تقاضا می‌شود جهت دریافت اشتراک به دفاتر نمایندگی روزنامه اطلاعات در سراسر کشور مراجعه نمایند.

شرایط اشتراک :
- ساعات تحویل روزنامه از ۶ الی ۱۱ صبح
- شروع اشتراک (متقاضیانی که درخواست خود را به طور کامل تحویل نمایند) اول و شانزدهم هر ماه می باشد.
- مبلغ مندرج در جدول فوق بابت روزانه یک نسخه اشتراک می باشد .
- لطفا کپی فیش بانکی را تا پایان اشتراک نزد خود نگهداری فرمائید .
- در صورت عدم تحویل روزنامه حداکثر تا ساعت ۱۴ همان روز مراتب را با تلفن ۸۸۰۳۹۸۹۴ اعلام فرمائید .

نام و نام خانوادگی : ..... شرکت / موسسه : ..... کدپستی : ..... تلفن : .....
فاکس : ..... تعداد درخواستی : ..... مدت اشتراک: ۶ ماهه ☐ یک ساله ☐
آدرس : .....
شماره فیش بانکی : ..... بانک : ..... تاریخ واریز فیش : .....

«جهان‌صنعت» در گفت‌وگو با ناظر کاوش‌های نجات‌بخشی سد «چم‌شیر» بررسی کرد

آثار تمدن عیلامی غرق می‌شود؟

نادر نینوایی– ضرب‌الاجل نهایی برای آبگیری سد «چم‌شیر» اعلام شده است. فقط چند روز تا آبگیری سدی باقی مانده که آثار به‌جامانده از تمدن عیلامی را در خود غرق خواهد کرد. محوطه‌های تاریخی حوضه آبگیر سد اما محدود به تمدن عیلامی‌نیست.

اطلاعات باستان‌شناسی منتشرشده نشان می‌دهد که حوضه آبگیر «چم‌شیر» در اطراف شهرستان گچساران به عصر فراپارینه‌سنگی تعلق دارند و قدمت آن حدودا بین ۱۶ هزار تا ۱۰ هزار سال پیش می‌رسد. همچنین شواهدی از زیست انسان در دوره نوسنگی در منطقه‌ای که قرار است سد آبگیری شود به دست آمده است.

کاوش‌های باستان‌شناسی در محدوده سد «چم‌شیر» همچنین منجر به کشف اقامتگاه‌های موقت زیادی که مربوط به عشایر کوچرو بوده شده است. گفته می‌شود در قرون میانه اسلامی نیز تراکم جمعیت بالایی درست در اطراف مناطقی که قرار است پس از آبگیری سد «چم‌شیر» به زیر آب فرو روند وجود داشته است.

در حوضه آبگیر سد «چم‌شیر» در مجموع ۱۴۲ محوطه تاریخی شناسایی شده‌اند که از این تعداد ۳۰ محوطه واجد ارزش جهت انجام عملیات کاوش و نجات‌بخشی تشخیص داده شده‌اند.

با توجه به نزدیک شدن به زمان آبگیری سد، کاوش‌های باستان‌شناسی برای اتمام کار کاوش مستقر شده و در حال اتمام فعالیت خود هستند. با این وجود شتابزدگی در کار کاوش به دلیل محدودیت زمانی خطر غرق شدن آثار تاریخی را افزایش داده است.

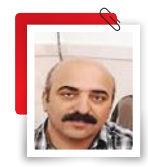

جهت اطلاع از چند و چون کاوش‌های باستان‌شناسی‌صورت‌گرفته و اقدامات پژوهشگاه میراث فرهنگی برای کاوش محوطه‌های محدوده آبگیری این سد گفت‌وگویی را با محمدحسین عزیزی‌خرانقی مدیر پروژه و ناظر کاوش‌های نجات‌بخشی سد «چم‌شیر» و عضو هیات علمی پژوهشگاه باستان‌شناسی صورت دادیم که مشروح آن در پی می‌آید.

■ **در هفته‌های اخیر انتقاداتی به مسوولان پژوهشکده میراث فرهنگی وارد شده که بر چه اساسی در خصوص ساخت و آبگیری سد «چم‌شیر» مجوز داده‌اند. فکر می‌کنید این نقدها وارد است و آیا این امکان وجود نداشت که برای ساخت سد «چم‌شیر» مجوز اعطا نمی‌شد؟**

در مورد این مساله باید مسوولانی که آن را امضا کردند توضیح دهند، چراکه من در سال ۱۳۹۹ استخدام شده‌ام؛ یعنی ۹سال پس از اینکه مجوز اعطا شد. لذا نمی‌توانم در این خصوص نظر بدهم. با وجود این نقد قطعا وارد است. زمانی که قرار است یک پروژه عمرانی در کشور انجام شود روال بر این است که در فاز مطالعاتی یعنی در فاز صفر که هیچ اقدامی انجام نگرفته باید مجوزهای مختلفی رابگیرند.

یکی از این مجوزها مربوط به میراث فرهنگی، یکی مربوط به محیط‌زیست و دیگری مربوط به زمین‌شناسی است. بنابراین مجوزهای مختلفی وجود دارند که قبل از انجام پروژه‌های عمرانی باید دریافت شوند.

به هر روی در آن زمان (سال ۱۳۹۰) محوطه سد «چم‌شیر» بررسی شده و در بررسی‌هایی که مسوول مربوطه انجام داده محوطه‌هایی شناسایی شده است. روال بر این است که اگر در سال اول آثار فاخری پیدا نشود اعلام می‌شود که برای ساخت سد به صورت مشروط موافق هستیم.

■ **آیا شرطی برای آبگیری سد «چم‌شیر» در نظر گرفته شده است؟ شرط در نظر گرفته‌شده برای ساخت سد «چم‌شیر» چه بوده و در چه صورتی امکان ساخت و آبگیری سد وجود دارد؟**

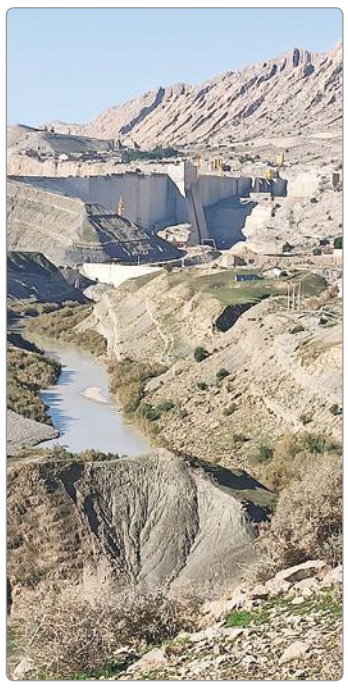

آبگیری سد مشروط بر این است که محوطه کاوش شده و بررسی‌های (باستان‌شناسی) لازم در خصوص آن صورت گیرد. طبیعتا تا زمانی که این کاوش‌ها پایان نیابد مجوز آبگیری سد را صادر نمی‌کنیم.

به نظر می‌رسد که در سال‌های گذشته پژوهشکده عجله کرده و قبل از آنکه محوطه‌ها به صورت کامل کاوش شود مجوزی را که نمی‌باید داده است.

در این خصوص مسوولان مربوطه در آن زمان باید پاسخگو باشند.

در واقع در اوایل دهه ۱۳۹۰ تمام مجوزها صادر شده است.

■ **با توجه به شرایط موجود، در حال حاضر چه وظیفه‌ای به شما محول شده است و چه اقداماتی را در واپسین روزهای باقیمانده تا آبگیری سد قصد دارید به انجام برسانید؟**

براساس وظیفه‌ای که به ما محول شده است از آذر ماه سال جاری ۱۸ گروه باستان‌شناسی در منطقه مستقر شده‌اند و توانسته‌اند بسیاری از محوطه‌های محدوده آبگیری سد «چم‌شیر» را کاوش کنند.

■ **آیا در کاوش‌های اخیری که در حوضه آبگیر سد «چم‌شیر» صورت گرفته است آثار شاخصی نیز به دست آمده است؟**

در این خصوص بحث بسیار است؛ چراکه در بحث اکتشافات باستان‌شناسی خیلی از یافته‌ها توسط خبرنگاران بزرگنمایی شده یا کمرنگ می‌شود. به عنوان یک باستان‌شناس باید خدمتتان عرض کنم که از دید باستان‌شناسی برای یک باستان‌شناس هر محوطه‌ای که مورد کاوش قرار گیرد شاخص است. یعنی تفاوتی نمی‌کند که چه محوطه‌ای را مورد کاوش قرار می‌دهیم و همه محوطه‌ها از نگاه باستان‌شناسان شاخص هستند چراکه همه محوطه‌ها از نگاه علم باستان‌شناسی ارزشمند هستند. بنابراین نمی‌توانیم برای آثار این گونه ارزشگذاری کنیم که بگوییم این مورد بی‌ارزش است یا مورد دیگر بسیار ارزشمند است.

در حوضه آبگیر سد «چم‌شیر» با یکسری محوطه‌هایی مواجه هستیم که بیشتر عشایری هستند. در منطقه چم‌شیر مدت‌هاست که در آن سکونت وجود داشته است و حتی همین الان هم زندگی عشایری و دامداری خیلی محدود در این محدوده وجود دارد. در واقع به دلیل آنکه دسترسی به آب شیرین کم است ناچار هستند صرفا در زمانی که بارندگی وجود دارد در این منطقه ساکن شوند و از منابع جوی استفاده کنند.

مناطقی را که کاوش کرده‌ایم غالبا همین زندگی کوچ‌نشینی را نشان می‌دهند. با وجود این چند اثر داریم که با بقیه محوطه‌ها تفاوت دارد و معماری آن سنگچین است و یک معماری با ملات گچ در آن وجود دارد و تندیس گچی نیز در آن هست. بنابراین باید بگوییم در تمام این محوطه‌ها یک منطقه وجود دارد که از بقیه متفاوت‌تر است و همچنان کار کاوش روی آن صورت می‌گیرد. شاخص‌ترین محوطه همین محوطه‌ای است که اشاره کردم و مربوط به تمدن عیلامی است.

■ **با توجه به اعلام ضرب‌الاجل برای آبگیری سد «چم‌شیر» کار کاوش‌های باستان‌شناسی در محدوده سد چه زمانی پایان می‌یابد؟**

کاوش همچنان در محوطه عیلامی ادامه دارد و ادامه کاوش‌ها به شرایط مختلفی که پیش می‌آید بستگی دارد. بنابراین کاوش محوطه عیلامی همچنان ادامه داشته و به اتمام نرسیده است. سایر محوطه‌ها کار کاوششان به اتمام رسیده و سرپرستان مشغول تهیه گزارش حفاری هستند ولی در دو محوطه مورد اشاره همچنان کاوش ادامه دارد. این محوطه‌ها در انتهای منطقه آبگیری سد است و حتی پس از آبگیری ادامه خواهد داشت. چراکه حتی اگر آبگیری سد شروع شود تا به این محدوده مورد کاوش برسد زمان وجود دارد.

خبر

۸۵ هزار نفر از ایران به حج می‌روند

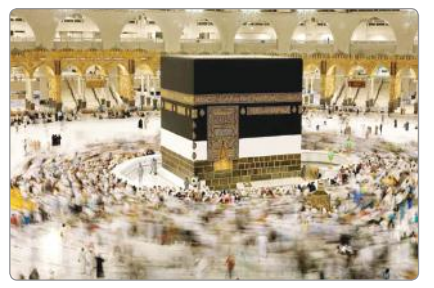

ایسنا– در حالی که رایزنی مقامات حج ایران در عربستان ادامه دارد، نماینده ولی فقیه در امور حج و زیارت اعلام کرد: ۸۵ هزار نفر زائر ایرانی به حج ۱۴۰۲ می‌روند.

هیات حج و زیارت ایران از ابتدای هفته در عربستان به سر می‌برد. این سفر به دعوت وزیر حج و عمره عربستان به انگیزه حضور در اکسپو حج ۲۰۲۳ انجام شده است که در جریان آن، ایران تفاهمنامه حج ۱۴۰۲ را با وزارت حج عربستان امضا کرد. مقامات حج ایران هنوز جزئیات این تفاهمنامه را اعلام نکرده‌اند اما رییس سازمان حج و زیارت پیش از سفر به عربستان گفته بود ایران برای کسب ۹۰ هزار سهمیه حج از عربستان تلاش و رایزنی خواهد کرد.

بر اساس مصوبه سازمان کنفرانس اسلامی، سهمیه حج کشورها یک‌هزارم جمعیت هر کشور است که بر این اساس، سهمیه حج ایران تا پیش از محدودیت‌های کرونا، حدود ۸۵ هزار نفر بود. نماینده ولی فقیه در امور حج و زیارت پیش از آغاز مذاکرات حج ۱۴۰۲ گفته بود «ایران برای حج آینده ۲۰ هزار سهمیه اضافی درخواست داده است.»

این درخواست در حج هر سال داده می‌شود و عربستان معمولا در آخرین لحظات با بخش اندک آن موافقت می‌کند. به گفته رییس سازمان حج و زیارت، درحال حاضر حدود یک میلیون و ۱۰۰ هزار زائر در کشور در نوبت حج تمتع هستند که پیش‌بینی شده اعزام آنها با رویه‌ای که عربستان در تعیین سهمیه دارد، تا حدود ۱۳ سال طول بکشد.

در همین حال، حجت‌الاسلام‌والمسلمین سیدعبدالفتاح نواب نماینده ولی فقیه در امور حج و زیارت در جلسه هم‌اندیشی نمایندگان بیوت مراجع عظام تقلید، با اعلام اینکه ۸۵ هزار زائر از جمهوری اسلامی ایران به حج تمتع ۱۴۰۲ اعزام خواهند شد، خبر داد که سرانه کارگزاری حج آینده کاهش خواهد یافت تا زائران بیشتری به سرزمین وحی مشرف شوند.

نماینده ولی فقیه در امور حج و زیارت همچنین گفت: مسوولان حج و زیارت کشورمان این روزها در عربستان در حال رایزنی برای رفع پاره‌ای از شبهات و مشکلات متن توافقنامه هستند که امیدواریم نتیجه خوبی از آن به دست آید.

خبر

حفاظت از گنبدهای تاریخی اصفهان پس از بارش سنگین برف

مهر– مدیرکل میراث‌فرهنگی، گردشگری و صنایع‌دستی استان اصفهان از پایش و حفاظت از گنبدهای مساجد تاریخی اصفهان پس از ۲ روز بارش سنگین برف خبر داد. علیرضا ایزدی اظهار داشت: با توجه به بارش برف طی ۲ روز گذشته در شهر اصفهان که به بیش از ۱۸ سانتیمتر رسید، کارشناسان و مرمتگران، پایش و حفاظت از گنبدهای مساجد تاریخی را در دستور کار قرار دادند.

وی ادامه داد: از جمله این گنبدها، گنبد مسجد تاریخی شیخ لطف‌الله است که مرمت چهار ترک (بخش) از ۱۶ ترک گنبد به اتمام رسیده است، روی همین اصل مرمتگران با پایش چهار ترک مرمت‌شده به این نتیجه رسیدند که خوشبختانه هیچ خطری این مجموعه را تهدید نکرده و مرمت‌های اصولی موجب حفاظت از این مجموعه تاریخی شده است.

مدیرکل میراث فرهنگی، گردشگری و صنایع‌دستی اصفهان افزود: گنبدهای مسجد جامع عتیق که به صورت آجری است، گنبد مدرسه چهارباغ و گنبد مسجد جامع عباسی نیز که به صورت کاشی‌کاری تزئین شده است به صورت کامل مورد بازبینی و پایش قرار گرفتند.

واگذاری صدور گواهی درجه هنری صنایع‌دستی به وزارت میراث فرهنگی

«جهان‌صنعت»– قائم‌مقام وزیر میراث فرهنگی، گردشگری و صنایع‌دستی گفت: تمام فرآیند ارزشیابی و صدور گواهی درجه هنری هنرمندان میراث فرهنگی، صنایع‌دستی و هنرهای دستی به این وزارتخانه واگذار شد.

علی دارابی در این باره گفت: با نظر مهندس ضرغامی وزیر میراث فرهنگی، گردشگری و صنایع‌دستی، شورای عالی انقلاب فرهنگی در تاریخ ۲۰ دی ماه ۱۴۰۱ با درخواست واگذاری فرآیند ارزشیابی و صدور گواهی درجه هنری هنرمندان صنایع‌دستی به وزارت میراث فرهنگی موافقت کرد.

وی ادامه داد: بر این اساس مقرر شد به منظور تمرکز و تسریع در فرآیند ارزشیابی هنرمندان هنرهای سنتی صنایع‌دستی، و هنرمندان میراث فرهنگی با رعایت الزامات نظام تخصصی، ارزشیابی و صدور گواهی درجه هنری برای آنها توسط شورای تخصصی در وزارت میراث فرهنگی، گردشگری و صنایع‌دستی انجام پذیرد. دارابی اظهار داشت: برابر مصوبه مذکور آیین‌نامه، ترکیب شورای مذکور، تعریف آثار، ضوابط و نحوه ارزشیابی ظرف ۳ ماه از سوی وزارت میراث فرهنگی، گردشگری و صنایع‌دستی تدوین و برای تصویب به شورای عالی انقلاب فرهنگی، ارائه شود. قائم‌مقام وزیر و معاون میراث فرهنگی با قدردانی از توجه اعضای محترم شورای عالی انقلاب فرهنگی اعلام کرد؛ وزارت میراث فرهنگی تلاش خود را برای اجرای مطلوب این مصوبه به عمل خواهد آورد.

ج د و ل ۲۳۸۴

افقی:
۱- رشک‌ورزی- سرفرازی- کتف و شانه
۲- نام علمی جوش‌شیرین- درخت سایه‌گستر
۳- سقف زیرگنبدی بالای ایوان- زمانی که خواهد آمد- خاکستر
۴- کتابی از ابن‌سینا- بدان و آگاه‌باش- تخیل- از ادات پرسش
۵- بانگ ندا- بی‌نظیر- همیشه و سرمد
۶- شبی میان دو فصل- ساز تیره - قضاوت
۷- بلدرچین- قسمتی از اداره دادگستری- شخص و فرد
۸- خواهر و برادر هم‌خون- مجرای طعام- رود مرزی کشورمان- خانه و کاشانه
۹- علامت جمع- مغلوب- به سمت راست بودن
۱۰- دارای دلیل و برهان- قوم آتیلا- پایه و بنیاد
۱۱- پایتختی در قاره آسیا- اسم‌گذاری- دل‌آزار کهنه
۱۲- کتابی از دافنه دوموریه- سوخت تمیز- چین و چروک پوستی- گشت و گذار
۱۳- وقت و هنگام- ضرورت قالیبافی- لحاف‌دوز
۱۴- صدای دهن‌کجی- این ضرب‌المثل، شدت اظهار علاقه و محبت کردن را یادآوری می‌کند
۱۵- بی‌حس و پژمرده- استانی در غرب کشور- زیرزمین مرطوب خانه‌های قدیمی

عمودی:
۱- دوستی و محبت- لایق و سزاوار- قوم ساکن سریلانکا
۲- عدد ماه- از دست‌اندرکاران تهیه نمایش فیلم
۳- پایتخت کشور غنا- چینه دیوار گلی- بسیار درخشان
۴- چیدن محصولات زراعت- پسوند نگهدارنده- تیز و برنده- از اصول مذهب شیعه
۵- نابود شدن- اجزای سازگار با یکدیگر- سمت و طرف
۶- دوره پس از بیماری- شهری در استان همدان- نوشته پشت پاکت
۷- من و جنابعالی- سمبلیک- رعایت آداب پسندیده
۸- بعد از آلفا- دیوار بلند و سخت-هوشیاری - بلیغ و شیوا
۹- خط فرضی میان دو نیمکره زمین- نام قدیم کشور بنین- پول کشور ژاپن
۱۰- تقدیمی و بخشش- بعد از غذای اصلی- توطئه
۱۱- حرف پنجم الفبای انگلیسی- تمرین کردن- مجری عدالت
۱۲- سوغات گجرات- شفابخش بیماری- سخنان غیرارادی بیمار تب‌دار- نیشتر رگ‌زنی
۱۳- حیله‌گر- حشره سرخ‌رنگ - رنگ صلح
۱۴- شاعر منظومه گوهرنامه- بله روسی
۱۵- هر عضو بدن- نوعی ممیزی- تکبر و خودبزرگ‌بینی

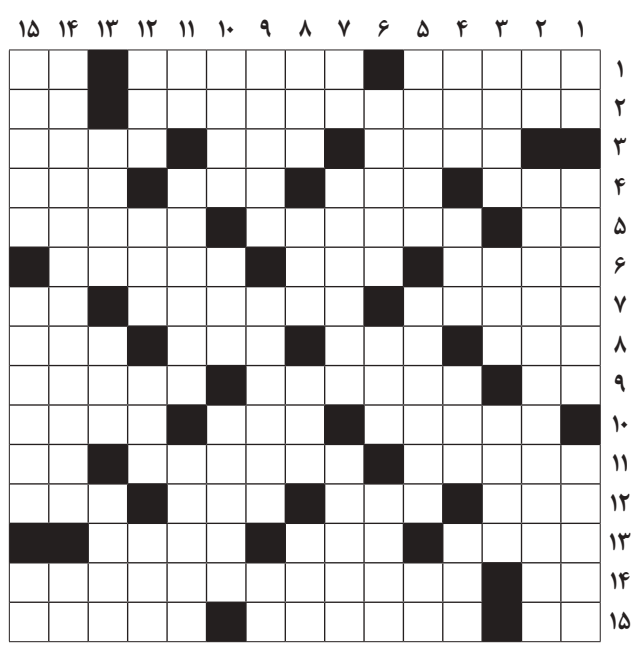

۹۶۹

حل سودوکو ساده

۱	۷	۲	۳	۹	۸	۶	۴	۵
۹	۶	۴	۷	۵	۱	۲	۳	۸
۳	۵	۸	۲	۶	۴	۱	۹	۷
۸	۹	۳	۶	۱	۲	۵	۷	۴
۶	۱	۵	۹	۴	۷	۳	۸	۲
۴	۲	۷	۸	۳	۵	۹	۱	۶
۲	۳	۹	۴	۷	۶	۸	۵	۱
۵	۴	۶	۱	۸	۳	۷	۲	۹
۷	۸	۱	۵	۲	۹	۴	۶	۳

حل سودوکو سخت

۹	۵	۶	۷	۱	۸	۳	۴	۲
۱	۷	۴	۳	۹	۲	۸	۵	۶
۸	۳	۲	۶	۴	۵	۹	۱	۷
۳	۶	۹	۸	۲	۴	۱	۷	۵
۵	۱	۷	۹	۶	۳	۴	۲	۸
۲	۴	۸	۱	۵	۷	۶	۹	۳
۶	۸	۵	۴	۷	۹	۲	۳	۱
۴	۲	۱	۵	۳	۶	۷	۸	۹
۷	۹	۳	۲	۸	۱	۵	۶	۴

جواب جدول شماره ۲۳۸۳

	۱	۲	۳	۴	۵	۶	۷	۸	۹	۱۰	۱۱	۱۲	۱۳	۱۴	۱۵
۱	ا	م	ی	ن	■	ت	ل	ف	■	ق	د	ر	د	ا	ن
۲	ن	ی	ک	و	م	ر	ا	م	■	د	ی	ا	ل	ی	ز
۳	گ	ل	هـ	■	و	ی	ل	■	ک	ی	پ	■	و	ر	ا
۴	ی	ا	■	د	م	ن	■	ب	ر	م	ل	ا	■	ا	ر
۵	ز	د	و	د	ن	■	ش	ر	ا	■	م	و	ل	د	■
۶	هـ	ی	ز	م	■	ا	ل	ب	و	م	■	ج	ن	گ	ل
۷	■	■	ش	ن	ا	س	■	ط	ا	ق	هـ	■	ت	ی	ر
۸	ن	م	■	ش	س	ت	ن	■	ت	ا	ر	م	■	ر	ز
۹	ف	ن	ر	■	م	ر	ا	ت	■	ب	ا	ی	د	■	■
۱۰	ت	ب	ی	ن	■	ی	س	ا	و	ل	■	م	ر	د	د
۱۱	■	ت	ا	ی	پ	■	پ	و	ل	■	ا	و	ا	ر	هـ
۱۲	ب	ک	■	ک	ا	ن	ا	ل	■	م	ی	ن	■	ی	س
۱۳	ر	ا	ک	■	ی	ا	س	■	ک	ا	م	■	ش	و	ت
۱۴	ا	ر	د	و	ا	ن	■	م	و	ن	ا	ل	ی	ز	ا
۱۵	ت	ی	ر	ا	ن	ا	■	ت	ر	ش	■	م	ی	هـ	ن

طراح: محمود کیمیایی

سودوکو ساده

زمان پیشنهادی: ۲۰ دقیقه

قانون‌های حل جدول سودوکو:

۱- در هر سطر و ستون باید اعداد یک تا ۹ نوشته شود. بدیهی است که هیچ عددی نباید تکرار شود.

۲- در هر مربع ۳×۳ اعداد یک تا ۹ باید نوشته شود و در نتیجه هیچ عددی نباید تکرار شود.

۹۷۰

			۸			۹		
۴	۲						۱	
			۱	۲			۳	
۱		۵	۳	۶				
۳						۴		۱
				۵	۱			۶
	۳			۷	۹			
	۷						۹	۲
		۲			۶			

سودوکو سخت

زمان پیشنهادی: ۴۰ دقیقه

سودوکو

سودوکو Sudoku یک واژه ترکیبی ژاپنی به معنای عددهای بی‌تکرار است و امروزه به جدولی از اعداد گفته می‌شود که به عنوان یک سرگرمی رایج در نشریات کشورهای مختلف به چاپ می‌رسد.

۵		۴				۷	۹	
			۴					۶
	۸			۶	۹			۲
۱					۴		۳	
			۲		۳			
	۳		۹					
۳			۸	۹			۵	
۴					۲			
	۵	۲				۳		۷

روزنامه اقتصادی، اجتماعی و فرهنگی
شماره ۵۱۶۸ - سال نوزدهم
جهان صنعت
۲۴ دی ۱۴۰۱ ۲۱ جمادی‌الثانی ۱۴۴۴ ۱۴ ژانویه ۲۰۲۳
شنبه
عضو انجمن صنفی روزنامه‌های غیر دولتی و تعاونی مطبوعات
پایان نامه
آیین نامه اخلاق حرفه‌ای
http://www.jahanesanat.ir

■ صاحب امتیاز و مدیر مسوول: محمدرضا سعدی
■ تلفن تحریریه: ۸۸۰۴۲۳۵۸- ۸۸۰۵۰۸۹۳- ۸۸۰۶۰۳۱۷
■ نمابر: ۸۸۲۱۰۷۵۳
■ تلفن سازمان آگهی‌ها: ۸۸۰۵۰۲۸۶-۸۸۰۵۰۶۸۴

■ نشانی: خیابان شیخ بهایی جنوبی، روبه‌روی مسجد بقیه‌الله- بن‌بست سامان- پلاک ۴
■ شماره پیامک: ۳۰۰۰۸۳۸۸
■ روابط عمومی: ۸۸۰۳۹۸۹۴
■ لیتوگرافی و چاپ: ایرانچاپ

www.jahanesanat.ir jahan1383@yahoo.com

واکنش

حواشی دادگاه کتایون ریاحی و توضیحات خانه سینما

دادگاه رسیدگی به اتهامات کتایون ریاحی که به قید وثیقه آزاد شـــده بـــود، در دادگاه انقلاب تهران بـــا حضور وکلای او و فرزندش برگزار شد.

به گزارش «میزان»، کتایون ریاحی بازیگر سینما و تلویزیون روز ۲۹ آبان در پی اظهارنظرهای بدون اســـتناد در مورد وقایع اخیر و انتشار مطالب تحریک‌آمیز در جهت حمایت از اغتشاشات خیابانی و کشـــف حجاب برای پاسخگویی به مقامات قضایی، احضار و بازداشت شد. دادگاه رسیدگی به اتهامات کتایون ریاحی که به قید وثیقه آزاد شده بود، ۲۱ دی‌ماه در دادگاه انقلاب تهران با حضور وکلای وی و فرزندش برگزار شد.

در ابتدای دادگاه نماینده دادستان کیفرخواست صادره برای کتایون ریاحی را قرائت کرد.

طبق اعلام نماینده دادستان دادگاه براساس کیفرخواست صادره، مســـتندات پرونده به دســـت آمده از فعالیت متهم در شـــبکه‌های اجتماعی، اتهامات او شامل اجتماع و تبانی علیه امنیت ملی، تشویش اذهان عمومی و تشویق به فساد بود که از نظر دادگاه و در راســـتای ماده ۳۴۱ این ماهیت را ترغیب و تشـــویق مردم به اعمال منافی عفت در فضای مجازی در نظر گرفته شد.

بعد از قرائت کیفرخواست، وکیل مدافع کتایون ریاحی به دفاع از موکلش براساس اتهامات صادره در کیفرخواست پرداخت.

در حین برگزاری دادگاه، کتایون ریاحی دچار افت فشار شد که در تماس با اورژانس و مراجعه تکنسین‌های این سازمان، وی برای انجام درمان به نزدیک‌ترین مرکز درمانی منتقل شد. در پایان قاضی ختم جلسه را اعلام و خطاب به وکلای متهم ریاحی گفت: لایحه خود را به دادگاه تحویل دهید.

پس از انتشار این گزارش و انتقادهای گسترده اهالی سینما از خانه سینما، کمیته حقوقی و قضایی خانه سینما در زمینه غیاب نماینده خانه سینما و جزئیات این اتفاق، توضیحاتی ارائه کرد.

متن توضیحات کمیته حمایت حقوقی و قضایی خانه سینما بدین شرح است:

«مطلع شدیم جلسه رسیدگی به اتهامات انتسابی به سرکار خانم کتایون ریاحی بوده اســـت؛ اگرچه این کمیته رســـما از تاریخ جلسه مطلع نبوده، ولی لازم به توضیح است خانه سینما مدت‌ها پیش از مقامات قضایی درخواست حضور یک نماینده در جلسات محاکمه اعضای خود را داشته که هنوز مورد موافقت قرار نگرفته است.

بنا به اظهار سرکار خانم کتایون ریاحی، جلسه رسیدگی با حضور دوربین فیلمبرداری بوده که پس از قرائت اتهامات، ایشان دچار افت شدید فشـــار خون شده و توسط اورژانس سریعا به مرکز درمانی منتقل شده‌اند و جلسه رسیدگی با حضور وکلای ایشان ادامه یافته است. کمیته حمایت حقوقی و قضایی خانه سینما اطمینان یافته که حال عمومی ایشان بهبود یافته و از بیمارستان مرخص شده‌اند.

با آرزوی ســـلامتی کامل برای خانم کتایون ریاحی و رفع اتهام از ایشان و سایر هنرمندان دارای پرونده قضایی، مجددا از همه سینماگرانی که به هر نحو دارای پرونده قضایی در رابطه با وقایع اخیر هســـتند، درخواست می‌کنیم هرگونه تغییر در رسیدگی پرونده قضایی خود را به کمیته حمایت اطلاع دهند تا این کمیته فرصت لازم برای حضور در محاکم و مشاوره به سینماگران را داشته باشد.»

خبر

توضیحات درباره ساخت یک سریال با سرمایه‌گذار روس

مصطفـــی کیایی درباره ســـریال «هزارویک شـــب» و حواشـــی ســـاخت آن توضیحاتی را مطـــرح و اعلام کرد: ســـاخت این ســـریال به دلیل اتفاقات اخیر متوقف شد و معلوم نیست چه زمانی راه بیفتد.

مصطفی کیایی، کارگردان و تهیه‌کننده درباره ساخت سریال «هزارویک شب» در صفحه شخصی خود توضیح داد: پیش‌تولید این پروژه از اوایل تابستان شروع شده بود، با برخی بازیگران صحبت شـــد و با برخی عوامل قرارداد بسته شده بود و قرار بود کار آبان ماه جلوی دوربین برود ولی به دلیل اتفاقات اخیر متوقف شد و معلوم نیست چه زمانی راه بیفتد.

وی با اشـــاره به انتشـــار برخی اخبار درباره این پروژه، تاکید کرده اســـت که خبر ساخت سریال با سرمایه‌گذار روس صحت ندارد.

کیایـــی در عیـــن حال در بخشـــی از یادداشـــت خود درخواســـت کرده که «با مســـتندات رســـمی دســـت به قضاوت بزنیم.»

در روزهای اخیر برخی رسانه‌ها از تصویربرداری سریال «قصه‌های هزارویک شب» به کارگردانی مصطفی کیایی و با مشارکت سرمایه‌گذار روس خبر داده بودند. همچنین از پرویز پرستویی، هدیه تهرانی، سحر دولتشاهی، بهرام رادان، محســـن کیایی، پدرام شـــریفی، محمد بحرانی و ســـوگل خلیق به عنـــوان بازیگران این ســـریال نام برده شده بود.

تلنگر

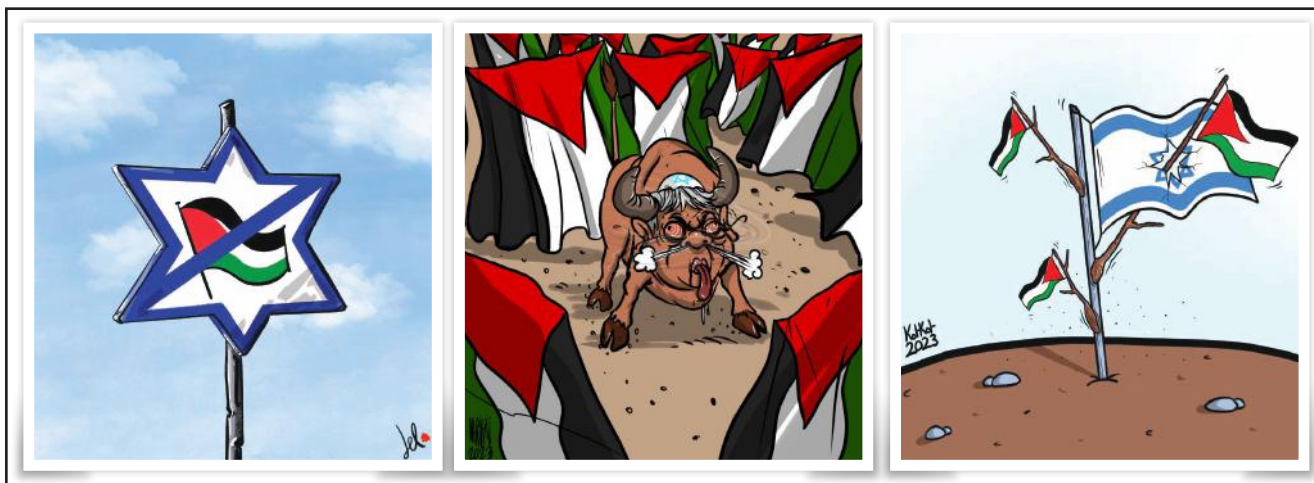

منبع: cartoonmovement

رژیم صهیونیستی برافراشتن پرچم فلسطین را ممنوع اعلام کرد

ابهامات گسترده در بودجه ارگان‌های سینمایی

۴۷۶ میلیارد برای دو فیلم!

گـــروه فرهنگ– حوزه هنری، ســـازمان هنری رســـانه‌ای اوج و بنیاد سینمایی فارابی سه ارگانی هستند که در بودجه سالانه خود هزینه مشخصی را برای آثار سینمایی دارند اما تعداد آثار نهایی اعلام‌شـــده از ســـوی این نهادها با توجه به اعتبارات مالی سالیانه آنان تعجب‌برانگیز است.

در شرایطی که کمتر از یک ماه به جشنواره فجـــر باقی مانده و چنـــد روز پیش هم متن بودجه پیشـــنهادی ۱۴۰۲ از سوی دولت به مجلس ارائه داده شده است، نگاهی به بررسی بودجه تولیدات سینمایی ارگان‌های دولتی و عملکرد آنان به تناســـب بودجه سال ۱۴۰۱ خواهیم داشت.

براساس آخرین آمار اعلام‌شده در جشنواره فجر امسال دو نهاد سازمان هنری رسانه‌ای اوج و حوزه هنری با بودجه‌های ۲۰۰ میلیاردی و ۲۷۶ میلیـــاردی به ترتیب هرکدام تنها یک اثر را در جشـــنواره فجر امســـال دارند و این وضعیت این ســـوال را در ذهن ایجاد می‌کند که عملا با وجود اینکه زمان چندانی تا پایان سال باقی نمانده است، هزینه‌کرد این دو ارگان در حوزه فیلم‌های سینمایی در چه زمینه‌ای تخصیص داده شـــده است. البته در این میان وضعیت عملکرد بنیاد سینمایی فارابی از دو ارگان دیگر کمی بهتر اســـت چراکه این نهاد توانســـته با یک‌سوم بودجه دو نهاد دیگر ۱۰ اثر را به جشـــنواره فجر امسال برساند. با این وجود این گزارش تنها درصدد بررســـی آثار سینمایی تولیدشده از سوی این نهادهاست و عملا قضاوتی با عملکرد فرهنگی این نهادها یا هزینه‌کـــرد آنان در تولید آثار تلویزیونی یا تئاتر ندارد.

■ **تنها یک درصد سهم حوزه هنری**

حوزه هنری از جمله مجموعه‌هایی است که سابقه ۴۰ساله‌ای را در زمینه فیلمسازی دارد اما طی این ســـال‌ها روند رو به رشدی را در زمینه کمی فیلم‌های سینمایی تولیدشده در حوزه شاهد نیستیم و در سال‌های اخیر عملا شاهدیم که تولیداتش در حوزه آثار سینمایی بـــا وجود بودجه قابل توجه این نهاد فرهنگی به‌ندرت از دو، سه فیلم در سال و در نهایت سه یا چهار مورد فراتر نمی‌رود و سهم حوزه هنری از کل تولیدات سینمای ایران تنها دو بار از یک درصـــد، اندکی بالاتر رفته، اما این نهاد تلاش کرده است تا موضوعات حساس را با کیفیت خوبی تولید کند. البته لازم به ذکر است سینما در این دوره جشنواره وضعیت مناسبی ندارد و انتظار فعالیت بیشتری از سوی این نهاد انقلابی با وجود همسویی با وزارت ارشاد می‌رفت، اما براساس شنیده‌ها امسال حوزه هنری تنها یک فیلم در آثار مطرح‌شده در جشنواره فجر دارد و شـــاهد نوعی انفعال در تولید آثار سینمایی هستیم.این در حالی است که سبقه فعالیت حوزه هنری متنوع‌ترین آلبوم سینمایی ایران را شـــامل می‌شود و به نظر می‌رسد بازنگری مجددی در افزایش کمی فیلم‌های سینمایی هم می‌تواند جان رو به زوال سینمای ایران را احیا بخشد و هم رضایت را به دل مخاطبانی بنشـــاند که از سینما و آثار تولیدشده داخلی رویگردان شده‌اند.

■ **تازه‌نفسِ میلیاردری**

سازمان هنری رسانه‌ای اوج برخلاف حوزه هنری از چندان ســـابقه بلندبالایی در تولید آثار ســـینمایی برخوردار نیست و شاید جزو مجموعه‌های تازه‌نفس در تولید آثار سینمایی ایران محسوب می‌شـــود. سابقه ۱۱ساله این نهاد که در حوزه فیلمسازی فعالیت می‌کند، اگرچه کم نیست اما در مقایسه با دیگر رقبایش همچون حوزه هنری و بنیاد سینمایی فارابی چندان طولانی محسوب نمی‌شود. با این وجود حواشی در آثار تولیدشده از سوی سازمان اوج کم نبوده و این مســـاله به نوعی باعث بیشتر دیده شدن این آثار هم شده است. البته وجه اشتراک آثارش تنها در حاشیه‌ساز شدن آنها هم خلاصه نمی‌شود و شاید پرخرج بودن آثار تولیدشده را هم نباید از یاد برد. موضوعی که در سال‌های اخیر برای ساخت یک مجموعه تلویزیونی از سوی این ارگان شاهد بودیم که هزینه کلانی برای تبلیغات محیطی اختصاص داد اما در عمل با اســـتقبال چندانی از سوی مردم مواجه نشد.

با توجه به تمامی این موارد در جشـــنواره امسال نیز با وجود بودجه ۲۷۶ میلیاردی این سازمان در حوزه تولیدات سینمایی شاهد نهایی شدن تنها یک اثر برای اکران در چهل و یکمین جشنواره بین‌المللی فیلم فجر هستیم؛ تولیداتی که اگرچه به لحاظ کیفی از استانداردهای قابل قبولی برخوردار است اما با بودجه دریافتی این سازمان برای تولیدات سینمایی از منظر کمی تناسبی ندارد.

■ **فارابی و دیگر هیچ**

بنیاد سینمایی فارابی را باید خوش‌اقبال‌تر از دیگر رقبایش دانست چراکه در سال‌های اخیـــر با تکیه بر اســـتفاده از ظرفیت بخش خصوصی نه تنهـــا بودجه کمتری از بخش دولتی را استفاده کرده بلکه کمیت را در کنار کیفیت برای ســـاخت تولیدات سینمایی به کار گرفته است اما نقطه ضعف این عملکرد کاهش کیفیت تولیدات است که نمونه این تولیـــدات بی‌کیفیت را در جشـــنواره فجر چهلم شاهد بودیم. اما این نهاد در جشنواره بین‌المللی فجر امســـال عملا با یک‌ســـوم بودجه حوزه هنری و سازمان هنری رسانه‌ای اوج با ۸ اثر تولیدشده حضور خواهد داشت که باید برای قضاوت کیفی این آثار منتظر اکران آنها در جشنواره بود.

نکته حائز اهمیت در تولیدات بنیاد سینمایی فارابی این است که اگرچه بودجه آثار سینمایی این ارگان در ســـال نســـبت به دیگر رقبایش چندان بالا نیســـت اما فـــارغ از اینکه مردم تا چه میـــزان از آثار فارابی اســـتقبال کنند، به نظر می‌رســـد این تلاش از سوی مدیران این مجموعه به کار گرفته شده تا از حداقل بودجه به حداکثر تولید برسد.

بنیاد سینمایی فارابی براساس گمانه‌زنی‌ها در رســـانه‌ها در جشـــنواره امســـال آثاری همچون پالایشگاه، جنگ پرتغال، متروپل، شماره ده، کت چرمی و دومین روز پاییز را در دست اکران دارد و این خود گواه تلاش حداکثـــری این بنیـــاد در حـــوزه تولیدات سینمایی است.

سینمای نفتی

حرف و حدیث‌ها درباره هزینه‌کرد بودجه ارگان‌های دولتی برای ساخت فیلم در سال ۱۴۰۱ از جنس همین قصه پرغصه است چراکه با وجود اینکه انتظار می‌رود هرساله شاهد ساخت و تولید آثار فاخر برای اعتلای میهن و فرهنگ کشورمان باشیم اما عملا اتفاقی نمی‌افتد و بخش ناراحت‌کننده ماجرا اینجاست که هرساله با افزایش میلیاردی بودجه‌های ســـالیانه این نهادهای عریض و طویل فرهنگی، شـــاهد افت کمی و کیفی فیلم‌های سینمایی در کشور هستیم و متاسفانه گویی این مساله برای ارگان‌های نظارتی چندان اهمیتی ندارد.

نهادهای مختلفی در عرصه‌های هنری بودجه‌های کلانی دارند و نسبت به ماموریت‌ها و برنامه‌هایشـــان برای آن هزینه می‌کنند، ولی مشـــکل آنجایی بیشتر نمایان می‌شود که برخی از این نهادهای فرهنگی نه تنها اقدامی برای جلب رضایت مردم در ســـینما نکرده‌اند بلکه حتی تلاشی برای بهبود معیشت هنرمندان و در نهایت احیای سینمای ایران انجام نمی‌دهند.

کمک به افزایش رونق ســـینماها در سال اخیر از جمله موضوعاتی است که اگرچه می‌تواند نقش موثری در فرهنگســـازی و احیای فرهنگ ایرانی اســـلامی ایفا کند اما به نظر می‌رســـد، برخی از ارگان‌ها تنها به گرفتن بودجه اکتفا کرده و اهتمامی برای ادای دین خود در جنگ رســـانه‌ای علیه ایران ندارند و به نوعی ســـینمای ایران در این حوزه با وجود بودجه‌های کلان تنها مانده است. هرچند وضعیت بغرنج اقتصادی مردم هم در بی‌فروغ شدن سینماها بی‌تاثیر نبوده و نیست اما تجربه استقبال مردم از سینمای فاخر با فیلمنامه‌های قوی نشان داده که اگر اهتمامی برای احیای سینمای ایران وجود داشته باشد، قطعا این مساله حل خواهد شد.

واکنش صداوسیما به خبر افزایش ۴۷ درصدی بودجه سال ۱۴۰۲

سریال «سلمان» به خاطر کسری بودجه متوقف می‌شود!

روابط‌عمومی صداوسیما با اشاره به بودجه این رسانه در سال ۱۴۰۲ عنوان کرد که با توجه به نرخ‌های هزینه‌ها، عملا آنتن صداوسیما با افت جدی کمیت و کیفیت مواجه خواهد شد!

روابط‌عمومی صداوسیما در بیانیه‌ای رسمی توضیح داد: «همزمان با انتشار لایحه بودجه سال ۱۴۰۲، امسال هم مطابق رویه مشکوک چندسال اخیر، هیاهوی رسانه‌ای با انتشار اخبار کذب درباره بودجه صداوســـیما به راه افتاده است. اما این بار با ادعای افزایش ۴۷درصدی بودجه صداوسیما جنجالی جدید برای فضاسازی بر ضد رسانه ملی آغاز شده است.

قانون برنامه ششم توسعه دولت مکلف است حداقل هفت‌دهم درصد از بودجه عمومی کشور را به‌عنـــوان بودجه صداوســـیما در نظر بگیرد؛ رقمی که اساســـا در مقایسه با سایر بخش‌های کشور و سطح تاثیرگذاری آنها و نیز شبکه‌های رقیب، بسیار ناکافی است. با این حال همین مبلغ عملا هیچگاه محقق نشده است. در سال ۱۴۰۲ بودجه عمومی دولت ۲۱۶۴ همت است و با یک محاسبه ساده مشخص می‌شود باید حداقل ۱۵ همت به‌عنوان بودجه صداوسیما در بودجه امسال تخصیص داده شود. امسال با انتقال اعتبار مصوب صداوســـیما در تبصره ۱۴ به ردیف اصلی، عملا این ردیف نسبت به سال ۱۴۰۱ تنها حدود ۱۵ درصد رشـــد داشته و این نسبت حتی کمتر از افزایـــش ۲۰ درصدی حقوق کارکنان دولت در لایحه پیشنهادی است. بنابراین و با توجه به فاصله تقریبا ۴ برابری نرخ‌های تولید در بخش خصوصی و نمایش خانگی با نرخ‌های صداوســـیما و عدم رشد مناسب بودجه تولید سازمان در سال‌های متوالی و نیز در لایحه بودجه ۱۴۰۲ عملا آنتن صداوسیما با افت جدی کمیت و کیفیت مواجه خواهد شد و پاسخگوی نیاز برحق مخاطبان و تولید و پخش آثار فاخر نمایشی و غیرنمایشی برای عموم مخاطبان نخواهد بود.

از ســـوی دیگر، بودجـــه جداگانه‌ای برای دو مجموعه تاریخی الف ویژه فاخر و در دست ساخت «حضرت موسی(ع)» و «حضرت سلمان» در نظر گرفته نشده است، لذا انتظار می‌رود روند تولید این دو مجموعه نیز متوقف یا به شدت کند شود.

دلیل جیغ‌های بنفش رســـانه‌های معاند و دروغ‌گو در خصوص بودجه رســـانه ملی معلوم است. صداوسیمای قوی و پرمخاطب باطل‌السحر نقشـــه‌های شوم دشـــمنان ایران اسلامی است پس دســـتور کار روشن است: «حمله به بودجه صداوسیما با هدف هزینه‌زایی برای وکلای ملت در تقویت رسانه ملی.»

در این مقابله اما همنوایی برخی رسانه‌های داخلی موجب تعجب است. انتظار رهبر معظم انقلاب از دولت و مجلس در تقویت رسانه ملی در سیاست‌های کلی برنامه هفتم به روشنی بیان شده اســـت. امیدواریم با تصمیم قاطع مجلس انقلابی و همراهی دولت مردمی، پاسخ محکمی به طراحی رســـانه‌ای دشمنان قسم‌خورده ملت ایران داده شـــود و شـــرایط جهت تحقق تحول کمی‌وکیفی در تولید آثار هنرمندانه و جریان‌ساز هویت‌محور و عدالت‌گستر مهیا شود.»

موسیقی

اسطوره موسیقی انگلستان درگذشت

جف بک، یکی از مبتکرترین و مطمئنا غیرقابل پیش‌بینی‌ترین نوازنده‌هـــای گیتـــار در دهه ۶۰ میلادی، در روزهای اخیر در حالی که ۷۸ سال سن داشت، درگذشت. در خبری که در صفحه شخصی ایـــن هنرمند در فضـــای مجازی منتشر شده، آمده است: «از طرف خانواده وی، با اندوه عمیق خبر درگذشت جف بک را به اشتراک می‌گذاریم. بک پس از ابتلای ناگهانی به مننژیت باکتریایی، روز گذشته با آرامش درگذشت. خانواده او به هنگام رسیدگی به این ضایعه عظیم، حریم خصوصی می‌خواهند.»

«بک» اخیراً یک تور برای حمایت از آلبوم مشترک خود با جانی دپ بـــا عنوان «۱۸» را به پایان رســـاند. او هفت جایزه «گرمی» را در حـــوزه نوازندگی دریافت کرد و یک جایزه گرمی را برای کارش در ســـال ۲۰۰۹ در پـــروژه «تصورکن» اثـــر هربی هنکاک به خود اختصاص داد.

«بک» در والینگتون به دنیا آمد. او نواختن گیتار را در نوجوانی شـــروع و روی یـــک مدل خانگی که به تقلیـــد از یکی از قهرمانان خود، لس پل (گیتاریست- مخترع آمریکایی) ساخته بود، کار کرد. الگوهای او در موسیقی، نوازندگانی چون کلیف گالوپ، بادی گای و اوتیس راش بودند.

همچنیـــن در یک تصادف قابل توجه، ســـه تـــن از بزرگ‌ترین گیتاریست‌های دوران راک- کلاپتون، بک و پیج- با هم آشنا و در مســـافتی ۱۵ مایلی از یکدیگر بزرگ شدند. آنها هر کدام بعدها به یکی از مدعیان موسیقی انگلستان تبدیل شدند.

وداع با تنها دختر «الویس پریسلی»

«لیزا ماری پریسلی» خواننده و تنها فرزند «الویس پریســـلی» خواننـــده مشـــهور آمریکایـــی درگذشت.

«لیزا ماری پریسلی» خواننده آمریکایی تنها فرزند الویس پریسلی و همسر سابق مایکل جکسون و نیکلاس کیج، در پی بستری شدن ناگهانی در بیمارستان در سن ۵۴ سالگی درگذشت.

«پریسلا پریســـلی» مادر ۷۷ســـاله «لیزا ماری پریسلی» خبر درگذشت او را پنجشنبه‌شب تایید کرد. «لیزا ماری پریسلی» پس از آنچه که ایست قلبی گزارش شده است، از خانه‌اش در کالیفرنیا به بیمارستان منتقل شد.

این خواننده دو روز پیش از بستری شدن در بیمارستان به همراه مادرش در مراسم «گلدن گلوب» در لس‌آنجلس شرکت کرده بود. در این مراسم «آستین باتلر» بازیگر آمریکایی برای ایفای نقش «الویس» برنده جایزه بهترین بازیگر مرد فیلم درام شد. بازی «باتلر» تحسین «لیزا ماری پریسلی» را برانگیخته بود.

با اعلام خبر درگذشت «لیزا ماری پریسلی» چهره‌های سرشناسی همچون «جان ترالولتا»، «ریتا ویلسون» و «برایان ویلسون» با انتشار پیام‌هایی به او ادای احترام کردند.

«لیزا ماری پریســـلی» در ســـال ۱۹۶۸ متولد شد و تنها فرزند «الویس» و «پریســـیلا» بود. زمانی که «الویس» در ســـال ۱۹۷۷ میلادی درگذشت، او به همراه پدربزرگ و مادربزرگش یکی از وارثان «الویس» شد. «لیزا ماری» در ۲۵سالگی به تنها وارث اموال «الویس» به ارزش ۱۰۰ میلیون دلار تبدیل شد.

«لیزا» در ســـال ۱۹۹۷ ترانه «گریه نکن پدر» را در بیســـتمین سالگرد درگذشت پدرش منتشر کرد. او بعدها راه پدرش در حوزه موسیقی را دنبال و سه آلبوم منتشر کرد.

خبر

آمارها نشان می‌دهد

سلبریتی‌ها هم به داد «گلدن گلوب» نرسیدند

شـــمار تماشـــاگران مراســـم «گلدن‌گلـــوب» ۲۰۲۳ حتـــی از سال ۲۰۲۱ هم کمتر و با کاهش ۹ درصدی مواجه بوده است!

پخـــش زنده مراســـم «گلدن گلوب» که ۲ روز پیش هشتادمین دوره آن با اجرای جرود کارمایکل برگزار شد و بار دیگر شاهد حضور چهره‌های مشهور دنیای فیلم و تلویزیون بود، تماشاگرانی کمتر از همیشه داشت.

گلدن‌گلوب که پس از یک سال وقفه دوباره با حضور مهمانان برگزار شد فقط ۶/۳ میلیون بیننده مستقیم داشت و کمترین میزان تماشاگر خود را در تاریخ ثبت کرد. این مراسم حتی از سال ۲۰۲۱ که به میزبانی تینا فی و امی پولر برگزار شد و ۶/۹ میلیون تماشاگر داشت هم بیننده کمتری جذب کرد. سال ۲۰۲۰ این مراسم ۱۸/۳ میلیون تماشاگر را پای تلویزیون نشانده بود.

از نظر نرخ جذب تماشاگران رده سنی ۱۸ تا ۴۹ سال نیز نرخ امسال ۱/۱ بود که در مقایسه با نرخ ۱/۵ سال ۲۰۲۱ به میزان ۲۶ درصد کاهش داشت. برگزاری مراسم در روز میانی هفته بر کاهش بینندگان بی‌تاثیر نبود. با این حال صفحات دیجیتال و ویدئویی در مجموع ۱۱ میلیون بازدیدکننده داشت که ۵۴ درصد بیشتر از سال ۲۰۲۱ بود. شـــبکه «ان‌بی‌سی» که شریک رسانه‌ای «گلدن‌گلوب» است از پخش هفتادو نهمین برنامه در سال ۲۰۲۲ خودداری کرده بود و این برنامه به صورت خصوصی و در بورلی هیلتون بدون حضور هیچیک از نامزدها برگزار شد. «گلدن‌گلوب» در عین حال تنها مراسم اهدای جوایز نیست که با کاهش تماشاگر روبه‌رو شده و جوایز «امی» نیز در ماه سپتامبر امسال ۲۵ درصد از مخاطبانش را به نسبت سال ۲۰۲۱ از دست داده بود.