روزنامه اقتصادی صبح ایران

جهان صنعت

ISSN 2252-0767

www.jahanesanat.ir

سال نوزدهم ■ شماره ۵۱۹۳ ■ ۱۶ صفحه ■ قیمت ۵۰۰۰ تومان

سه‌شنبه ۲۵ بهمن ۱۴۰۱ ■ ۲۳ رجب ۱۴۴۴ ■ ۱۴ فوریه ۲۰۲۳

رییس‌جمهور پیش از سفر به چین با رهبری دیدار کرد

پیش به سوی شرق

۲

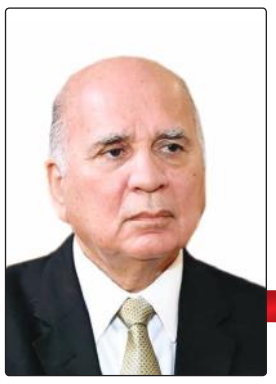

وزیر خارجه عراق مطرح کرد

روابط تهران و ریاض مثبت‌تر از قبل شده است

۲

«جهان‌صنعت» از پشت‌پرده جریمه ۱۴ هزارمیلیارد تومانی از سوی تعزیرات گزارش می‌دهد

تنبیه خودروسازان موفق بخش خصوصی

بی‌کفایتی سازمان حمایت مصرف‌کنندگان و تولیدکنندگان

نسترن یوسف‌بکیان- هرچند شرکت‌های غیردولتی صنعتی از انگیزه بالایی برای ایجاد ارزش افزوده اقتصادی و اشتغالزایی برای کشور برخوردار هستند اما سنگ‌اندازی برخی سازمان‌های دولتی به مانعی سر راه آنها تبدیل شده که موضوعی به شدت نگران‌کننده است. در این خصوص اخیرا «جهان‌صنعت» در گزارشی تحلیلی با بررسی پیامدهای رویکرد ضدتولید برخی ارگان‌های دولتی ...

۸

«جهان‌صنعت» در گفت‌وگو با کارشناسان اظهارات ارزی رییس بانک مرکزی را بررسی کرد

رانت‌زایی با دلار نیمایی

گروه اقتصادی- در روزهایی که امید سهامداران به روشن شدن چراغ سبز بورس کمرنگ‌شده، بازار ارز و سکه همچنان پذیرای خریدوفروش‌های معامله‌گران است. دلار که با فرمان‌های اخیر ناخدای بازار در پله سوم کانال ۴۰ هزار تومانی فریز شده بود، چند روزی است که تحرکات جدید قیمتی‌اش را در بازار آزاد آغاز کرده و در حال مرزشکنی است. از نگاه کارشناسان، افزایش قیمت دلار آزاد و فاصله گرفتن ...

۳

سرمقاله

هشدار نسبت به زمینگیر شدن صنایع استراتژیک

دکتر بهمن آرمان*

بررسی‌ها از وضعیت اقتصادی کشور نشان می‌دهد به واسطه ناپایدار بودن درآمدهای دولت و نیز احتمال تشدید تحریم‌ها در سال آینده، قاعدتا منابع مالی دولت در سال آینده نیز تحت‌الشعاع این دو موضوع قرار می‌گیرد. همچنین بخشی از درآمدها که در علم اقتصاد از آنها به عنوان مالیات‌های غیرمستقیم یاد می‌شود نیز متاثر از کاهش درآمد و کاسته شدن از واردات، روندی نزولی خواهد داشت.

این در شرایطی است که دولت در طول سه سال گذشته فشار را بر روی واحدهای تولیدی افزایش داده و برخی صنایع استراتژیک و کلیدی مانند فولاد و پتروشیمی که در دوران تحریم‌ها توانسته بودند کمک‌های شایانی برای عبور از مشکلات و موانع به کشور داشته باشند، تحت فشار و محدودیت بیشتری قرار گرفته‌اند. یکی از این فشارها و محدودیت‌های واردشده مساله کمبود گاز و متقابلا گران شدن نرخ خوراک انرژی برای صنایع فولاد و پتروشیمی است.

در واقع امروز دولت به جای ایجاد برخی محدودیت‌ها برای مصرف‌کنندگان خانگی، فشار را بر روی واحدهای تولیدی افزایش داده است. یعنی علاوه بر قطع گاز که خود مانعی جدی در مسیر تولید محسوب می‌شود، افزایش قیمت بسیار زیادی را نیز در این خصوص به واحدهای تولیدی اعمال کرده است؛ به طوری که در طول سه سال گذشته قیمت گاز برای صنایع فولاد ۲۰ برابر افزایش یافته است.

اهمیت این موضوع زمانی مشخص می‌شود که بدانیم هزینه انرژی یا به تعبیری بهتر گاز طبیعی برای تولید هر تن فولاد در کشورهای حاشیه خلیج‌فارس حداکثر ۹ سنت است. یعنی این هزینه در عربستان سعودی برای تولید یک تن فولاد ۸ درصد و در قطر که گاز بیشتری در اختیار دارد حدود ۴ درصد است. در همین رابطه لازم به ذکر است که در حدود سه سال قبل این هزینه برای تولید هر تن فولاد در ایران ۹/۲ درصد بوده که این قضیه با افزایش قیمت گاز در طول این مدت اکنون به نزدیک ۱۸ تا ۲۰ درصد رسیده است. این یعنی اگر بخواهیم برمبنای ارز نیمایی محاسبه کنیم، اکنون قیمت هر مترمکعب گاز تحویلی به صنایع فولاد که منبع مهم ارزآوری کشور نیز محسوب می‌شوند به ۲۰ سنت می‌رسد.

به همین دلیل است که دولت دست به یک اقدام مخاطره‌آمیز زده و با افزایش بی‌سابقه قیمت انرژی برای صنایع استراتژیک کشور، عملا قدرت رقابت را از آنها سلب کرده است. در حالی که یک راه‌حل عملی و ساده این بود که دولت هزینه گاز طبیعی برای مصارف خانگی را ۱۵ درصد افزایش دهد تا از این رهگذر بتواند به راحتی بدون درگیر شدن با اثرات تورمی، فشار و محدودیت را از صنایع کشور بردارد. امروز تقریبا ۷۳ درصد از مصرف گاز طبیعی تولیدشده در کشور مربوط به مصارف خانگی است که امسال با سرد شدن هوا این میزان به ۸۰ درصد هم رسیده است؛ امری که در هیچ کشوری در جهان آن را مشاهده نمی‌کنیم. در واقع با سیاستی که امروز دولت در پیش گرفته، عملا فرصت هرگونه سرمایه‌گذاری جدید در بخش پتروشیمی و صنایع انرژی‌بر مانند فولاد، آلومینیوم و مس اقتصادی نخواهد بود. یعنی در این رابطه ما مزیت رقابتی و نسبی خود در صنایع را از دست می‌دهیم و مطمئنا در سال آینده بازتاب‌های افزایش هزینه انرژی برای بخش تولید منجر به افزایش قیمت تمام‌شده و در نهایت سیر صعودی تورم خواهد شد. بنابراین به نظر می‌رسد امروز ما با دست خودمان مشکلاتی را برای اقتصاد کشور ایجاد می‌کنیم که می‌توانیم به راحتی و از راه‌های دیگر از موانعی مانند کمبود درآمدهای دولتی عبور کنیم.

*اقتصاددان

نقد روز

عشق یک‌طرفه تهران به پکن

«جهان‌صنعت»- ایران بر پایه راهبردی کلان تصمیم خود را درباره سیاست خارجی اتخاذ و فرض کرده است تا سال‌هایی نه چندان نزدیک با غرب به ویژه ایالات‌متحده آمریکا دوست نخواهد شد و آشتی برقرار نخواهد کرد. این راهبرد اما یک سوی دیگر هم دارد و آن نگاه استراتژیک به شرق یعنی روسیه و چین است. به این معنی که ایران تصور می‌کند اگر هجوم نظامی به کلیت نظام شد می‌تواند از کمک نظامی روسیه استفاده کند و اگر در تنگنای اقتصادی قرار گرفت می‌تواند از توانایی‌های اقتصادی چین کمک بگیرد. با اینکه تجربه نشان می‌دهد چین در ظاهر ترجیح می‌دهد به جای همکاری اقتصادی گسترده با ایران به همکاری با کشورهای عرب ثروتمند ادامه دهد و نیز روسیه نیز نشان داده است برخلاف تصور توانایی نظامی‌اش در ظاهر چیزی نیست که تبلیغ می‌کرد، اما نظام سیاسی ایران اینها را نادیده می‌گیرد. چین برای کشیدن ترمز ایالات‌متحده آمریکا لازم می‌داند که این کشور را در جایی سرگرم نگه دارد که بهترین کشور برای هدر دادن بخشی از نیروی آمریکا، ایران است. به همین دلیل است که چین از یک سو با فرصت‌طلبی نفت ایران را ارزان‌تر از نفت جهانی خریداری می‌کند و از سوی دیگر نمی‌گذارد خزانه بانک مرکزی ایران خالی خالی باشد. در چنین وضعیتی است که حالا رییس دولت سیزدهم حتی پس از رفتار زننده چین در جداسازی سه جزیره ایرانی از ایران باز هم به چین می‌رود.

واقعیت این است که راهبرد «نگاه به شرق» نتوانسته انتظارات طرفداران آن و منافع ملی ایران را تامین کند. تحولات غیرمنتظره سفر رییس‌جمهوری چین به عربستان و اعلام همراهی چین با بسیاری از دیدگاه‌های کشورهای عربی به‌ویژه عربستان سعودی و امارات متحده عربی در مسائل منطقه‌ای و در رابطه با ایران، تلنگری برای هوشیارشدن نسبت به کاستی‌های سیاست «نگاه به شرق» است. کارشناسان باور دارند سیاست «نگاه به شرق» در شرایطی منافع ملی ایران را تامین خواهد کرد که با «تعامل و تنش‌زدایی با غرب» همراه باشد. در غیر این‌صورت، هزینه‌های پیگیری «نگاه به شرق» زیاد و منافع آن کم خواهد بود. بخشی از هزینه‌های عشق یک‌طرفه به شرق از سوی ایران همین حضور ناخواسته‌اش در جنگ اوکراین و نیز چشم‌پوشی از خطای عمدی چین درباره جزیره‌های ایرانی و نیز همسازی با کشورهای عرب حاشیه خلیج‌فارس است.

آیا رییسی می‌تواند رهبران حزب کمونیست چین را وادار کند از ایرانیان عذرخواهی کنند و از این پس رفتاری در شأن کشور بزرگ ایران داشته باشند؟

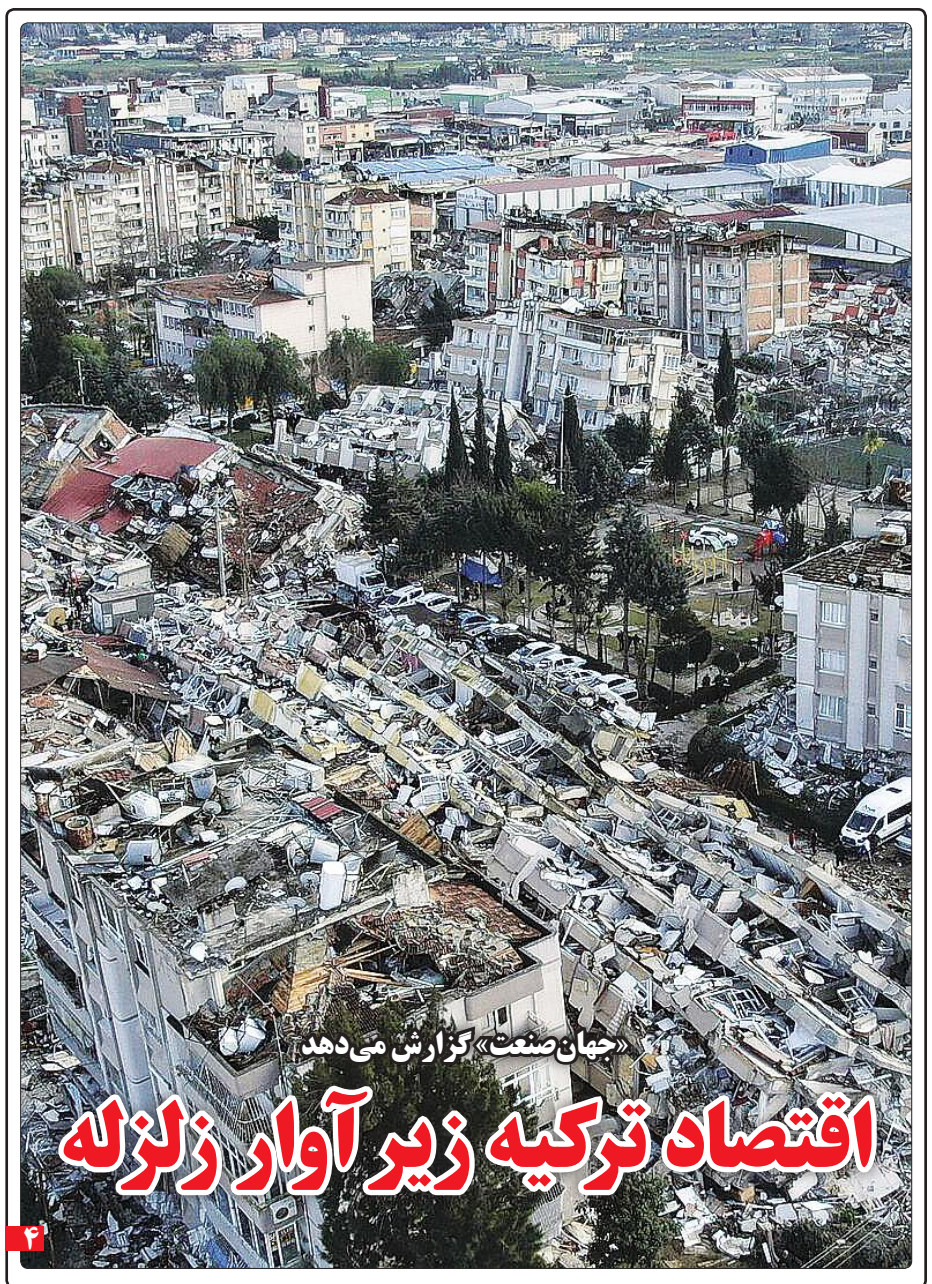

«جهان‌صنعت» گزارش می‌دهد

اقتصاد ترکیه زیر آوار زلزله

۴

«جهان‌صنعت» طرح جدید مجلس درباره «فریز» کارت ملی بی‌حجاب‌ها را بررسی کرد

مصداق بارز سلب تابعیت

مهدیه بهارمست- انتظارها برای اعلام جزئیات طرح حجاب جدید ادامه دارد. ضرورت بازبینی در اجرای قانون حجاب و عملکرد گشت ارشاد، از روزهای ناآرامی‌ها پس از مرگ مهسا امینی، مطرح شده است.

۱۴

«جهان‌صنعت» تبعات طرح اتصال امامزاده‌های شیراز به یکدیگر را بررسی می‌کند

تخریب تاریخ

نادر نینوایی- در روزهای اخیر بار دیگر زمزمه‌ها در خصوص تخریب بافت تاریخی شیراز شدت گرفته است. آن‌طور که یکی از فعالان میراث فرهنگی شیراز به «جهان‌صنعت» گفته حتی بولدوزر هم به بافت تاریخی این شهر برای تخریب اعزام شده و این فقط پیگیری‌های ...

۱۵

روایت

تشابه شرایط امروز اقتصاد ایران با روسیه در سال ۱۹۹۸

محمود خاقانی کارشناس بین‌المللی انرژی در تحلیلی برای «جهان‌صنعت» نوشت: «باید اذعان داشت که از سال ۱۳۸۴ با شروع کار دولت نهم ایران در مسیری قرار گرفت ...

۱۳

پرسش روز

مشتریان ۴۸۰ هزار میلیارد تومانی کیستند؟

هر مقام مسوولی که درباره طرح مولدسازی حرف می‌زند بر ابهام‌ها و پرسش‌ها می‌افزاید.

به طور مثال قربانزاده رییس سازمان خصوصی‌سازی گفته است در لایحه بودجه حدود ۳۲۰ هزار میلیارد تومان برای طرح‌های تملک دارایی سرمایه و ۱۰۸ هزار میلیارد تومان برای تامین منابع از محل دارایی غیرمنقول از فروش اموال پیش‌بینی شده که مولدسازی حلقه وصل این دو است. حالا این پرسش‌های تازه از صحبت‌های رییس سازمان خصوصی‌سازی سر بر می‌آورند:

یکم- اینکه مولدسازی حلقه وصل طرح تملک دارایی سرمایه و تامین منابع از محل دارایی غیرمنقول از فروش اموال چه معنای عملی دارد و تفاوت این دو اقدام پیش‌بینی‌شده در لایحه بودجه ۱۴۰۲ کجاست و الان اگر بخواهیم این ارقام را در متن لایحه پیدا کنیم کدام ردیف‌ها را باید جست‌وجو کنیم؟

دوم- یک محاسبه ساده نشان می‌دهد رقمی معادل ۴۲۸ هزار میلیارد تومان از منابع درآمدی لایحه بودجه به کامیابی فروش دارایی غیرمنقول و مولدسازی بستگی دارد.

آیا کارشناسان و فعالان سیاسی باور دارند بخش خصوصی ایران توانایی‌های اندکی نسبت به رقم بالا دارد و از سوی دیگر به دلیل کارنامه بازپس‌گیری کارخانه‌های واگذارشده علاقه‌ای به این خرید ندارند؟ دولت باید شفاف و روشن توضیح دهد مشتریان قابل اعتنای این دارایی‌های تاریخی را کجا پیدا کرده است.

یادداشت

چرا سطح دانش و علم در کشور روزبه‌روز ضعیف‌تر می‌شود

خسرو رفیعی*

نقش آموزش‌وپرورش در تعلیم و تربیت این جامعه چیست؟ امسال وضعیت تحصیل دانش‌آموزان از تمام سال‌های گذشته وخیم‌تر بود. اکثر روزها به دلایل مختلف مدارس را تعطیل کردند و دانشگاه‌ها نیز به تبع آن تعطیل شد.

از روزها و ماه‌های گذشته که به دلیل آلودگی و برف و یخبندان یا به دلایل مختلف دیگری بخشنامه و اطلاعیه‌های متفاوتی از نهادهای مختلف برای تعیین‌تکلیف دانش‌آموزان مدارس، دبیرستان‌ها و دانشگاه‌ها داشتیم و به‌طور کلی بیش از نیمی از سال تحصیلی تعطیل بود، مشاهده کردیم حضور وزارت آموزش‌وپرورش در این اطلاعیه‌ها کمرنگ یا به‌طور کلی محو بوده و از روابط‌عمومی آموزش‌وپرورش که باید سخنگوی موقعیت وضعیت تحصیلی آموزش‌وپرورش باشد، خبری نبوده یا حداقل محدود بوده است. چرا فکر می‌کنیم وظایف روابط‌عمومی فقط تشریفات است.

به‌راستی در آموزش‌وپرورش سیاستگذاران آموزش‌وپرورش برای دانش‌آموزان نمی‌توانند تصمیم‌گیری کنند. چرا باید زمانی که کنکور سراسری برگزار می‌شود ضعیف‌ترین شرکت‌کنندگان در کنکور برای راهیابی به رشته‌های مورد نیاز آموزش‌وپرورش ثبت‌نام کنند و وارد این حوزه شده و در دانشگاه تحصیل کنند و سپس با حداقل میزان دانش از دانشگاه فارغ‌التحصیل شده و جذب آموزش‌وپرورش شوند. به سادگی مشخص است این معلمان که بسیار بی‌انگیزه هستند فرزندان ما را آموزش می‌دهند.

چگونگی تحصیل آنها تفاوتی برای این معلمان و مدارس مربوطه نداشته است. راستی نقش شورای‌عالی آموزش‌وپرورش در این میان چیست؟ چرا اجازه می‌دهند هر نهاد و ارگانی در فعالیت و وظایف شورای‌عالی آموزش‌وپرورش دخالت کند، چرا در کشور ما سازمان‌های موازی وجود دارند و با شورای‌عالی آموزش‌وپرورش رقابت می‌کنند. زمانی که مشاهده می‌کنیم چندین وزیر و افراد فرهیخته عضو این شورا هستند پس چرا به دیگران اجازه دخالت می‌دهیم.

این شورا در سال ۱۲۷۱ هجری شمسی تشکیل شده و بسیاری از فرهیختگان بزرگ کشور که نام‌های بزرگی در فرهنگ و اقتصاد کشور و در جهان امروز و دیروز داشته‌اند عضو این شورا بوده‌اند مانند پروفسور حسابی، علی‌اکبر دهخدا، دکتر جهانشاه صالح، مهندس نفیسی، ملک‌الشعرای بهار، محمدعلی فروغی، دکتر امیر اعلم، دکتر علی‌اصغر حکمت و فرهیختگان بسیار ارزشمند دیگر.

ادامه در همین صفحه

ادامه یادداشت

چرا سطح دانش و علم در کشور روزبه‌روز ضعیف‌تر می‌شود

رییس شورای‌عالی آموزش‌وپرورش، رییس‌جمهوری است و وزیر آموزش‌وپرورش نماینده ویژه رییس‌جمهور در راس این شورا قرار دارد. وزیر بهداشت، وزیر صنعت، وزیر علوم، وزیر جهاد کشاورزی نیز اعضای این شورا هستند. نماینده مدیران مدارس و تعدادی از فرهیختگان کشور مانند دکتر سیما فردوسی، دکتر محمود مهرمحمدی، دکتر حداد عادل، معاون وزیر فرهنگ و ارشاد اسلامی و برخی دیگر از فرهیختگان در حال حاضر اعضای این شورا هستند. جایگاه این شورا در کشور اهمیت ویژه‌ای دارد که حتی برای مسوولان آموزش‌وپرورش هم احساس نمی‌شود و ناشناخته مانده است و کلیه مواردی که در فرهنگ و آموزش‌وپرورش رخ می‌دهد باید توسط این شورا تایید و ابلاغ شود. چرا از اختیارات شورا استفاده نمی‌شود. تصمیم‌گیری‌های غیرعقلایی و ضربتی توسط دیگران گرفته شده و بدون منطق ابلاغ می‌شود. چرا طبق قانون وظایف این شورا که دارای کمیسیون‌های متعدد است و بسیار اهمیت دارد جدی گرفته نمی‌شود. مهم‌ترین نهاد تصمیم‌گیری در زمینه تحصیلات، این شوراست، ولی گویی برخی در خواب هستند. علیرغم حضور روزانه و تشکیل کمیسیون‌های مختلف اثری از تصمیم‌گیری در آن دیده نمی‌شود و سایر ارگان‌ها برای آموزش‌وپرورش تصمیم‌گیری می‌کنند و بسی جای تاسف است و حتی رسانه‌های ما نیز با آن بیگانه هستند و اطلاع چندانی ندارند.

آیا به راستی آمار و گزارش‌های استان‌ها به این شورا واصل می‌شود؟ آیا در تصمیم‌گیری‌های اصلی شورا نقش تعیین‌کننده دارد؟ آیا بعد از بحران کرونا کسی از موقعیت تحصیلی دانش‌آموزان گزارشی تهیه و موقعیت آنها را بررسی کرده و در این زمینه تحقیق و پژوهش انجام و به شورای‌عالی منعکس شده است و شورای‌عالی در این بخش حرکت خاصی داشته است؟

چرا روابط عمومی وزارتخانه و به ویژه روابط عمومی شورای‌عالی آموزش‌وپرورش خاموش است و اجازه می‌دهد دیگران در وظایف آنها دخالت کنند، چرا یک فرمانداری یا استانداری بدون اجازه شورای‌عالی آموزش‌وپرورش تعیین تکلیف می‌کنند. بدون هماهنگی با آموزش‌وپرورش مدارس را تعطیل، بازگشایی و به صورت دلخواه تغییر می‌دهند.

آیا به‌راستی گزارشی پژوهشی با بررسی کامل و نتیجه‌گیری از چندین هزار نفر که قبل و بعد از کرونا ترک تحصیل کرده‌اند، به شورای‌عالی ارسال شده است و نتیجه آن به آگاهی عموم مردم رسانده شده است؟ آیا گزارشی با بررسی کامل از هزاران مردودی به شورای‌عالی منعکس و تصمیم‌گیری جدی برای این بحران شده است؟ چرا دیگر از فرهنگ غنی فارسی مانند غزالی، ناصرخسرو، فردوسی، حافظ، سعدی و بزرگان دیگر در کتاب‌های درسی ما کمتر استفاده می‌شود و سطح دانش فرزندان ما تضعیف شده است. چرا سازمان‌های ما این شورا را به خوبی نمی‌شناسند و آموزگاران ما نمی‌دانند که این شورا محل پاسخگویی به گرفتاری‌های حل‌نشدنی آنهاست. یادمان نمی‌رود شورای‌عالی آموزش‌وپرورش در بحران‌های مختلف مانند آب، برق، گاز و غیره برای مدارس و بخش‌های مختلف آن بخشنامه و اطلاعیه صادر و شرح وظایف آموزگاران و دانش‌آموزان را تعیین کرد. فراموش نکنیم در سال ۱۳۷۰ اگر شورای‌عالی آموزش‌وپرورش در بحران آب حضور جدی نداشت یا در سال ۱۳۸۰ در فاجعه کمبود آب حضور نداشت به سختی از بحران عبور می‌کردیم و در آن سال‌ها شورای‌عالی آموزش‌وپرورش نقش اساسی داشت. با آرزوی اینکه نقش آموزش‌وپرورش به بهترین شکل ممکن تعریف و تبیین شود، آرزو داریم حقوق و مزایای این قشر تلاشگر کشور که فرزندان ما را برای آینده تربیت می‌کنند، روشن و اصلاح شود تا بار دیگر قدردان زحمات آنان باشیم و از دل آموزش‌وپرورش، دانشمندانی چون دکتر علی‌اکبر جلالی، دکتر فیروز نادری، دکتر معتمدنژاد، دکتر نطقی، پروفسور مریم میرزایی، پروفسور حسابی، پروفسور هشترودی، پروفسور سمیعی، پروفسور انصاری، دکتر کزازی و فرهیختگان و اندیشمندان بزرگ دیگری به دست آوریم تا موجب سربلندی ما در سطح جهان شوند.

*رییس انجمن روابط‌عمومی ایران

سازمان آگهی روزنامه جهان صنعت

۰۹۱۲۲۹۷۶۶۰۴

۰۲۱-۸۸۰۵۰۶۸۴

۰۲۱-۸۸۰۵۰۲۸۶

سازمان آگهی شهرستان ها

از سراسر کشور

نماینده فعال می پذیرد

www.jahanesanat.ir

خبر

وزیران خارجه ایران و عمان دیدار کردند

پیام مکتوب سلطان عمان برای رییسی

پیام سلطان عمان به رییس‌جمهور تسلیم وزیر امور خارجه جمهوری اسلامی شد. به گزارش ایلنا، در ملاقات روز یکشنبه سفیر سلطنت عمان در تهران با حسین امیرعبداللهیان، پیام کتبی سلطان هیثم بن طارق آل سعید به وزیر امور خارجه ایران تقدیم شد. در این ملاقات همچنین آخرین وضعیت روابط دوجانبه در بخش‌های مختلف مورد بررسی قرار گرفت.

سخنگوی کمیسیون تلفیق خبر داد

اجبار استفاده از پایانه‌های فروشگاهی برای مشاغل پزشکی و حقوقی

سخنگوی کمیسیون تلفیق لایحه بودجه سال ۱۴۰۲ در توضیح آخرین مصوبات کمیسیون تلفیق لایحه بودجه ۱۴۰۲ اظهار کرد: کلیه صاحبان حِرف و مشاغل پزشکی، پیراپزشکی، داروسازی و دامپزشکی و فروشندگان تجهیزات پزشکی که پروانه کار آنها توسط وزارت بهداشت و یا سازمان نظام پزشکی صادر می‌شود و کلیه اشخاص شاغل در کسب‌وکارهای حقوقی اعم از وکالت و مشاوره حقوقی و خانواده مکلفند از پایانه فروشگاهی استفاده کنند و با مستنکفین از اجرای این حکم مطابق قانون پایانه‌های فروشگاهی و سامانه مودیان برخورد می‌شود. به گزارش ایسنا، رحیم زارع، همچنین درباره مصوبه دیگر کمیسیون تلفیق اظهار کرد: اعطای اعتبار جدید به بانک‌ها و موسسات اعتباری، غیربانکی در هر قالبی اعم از خط اعتباری یا اضافه برداشت توسط بانک مرکزی بدون دریافت وثیقه ممنوع می‌شود. نوع وثایق توسط شورای پول و اعتبار مشخص خواهد شد. بانک مرکزی هم مکلف شد به صورت ماهانه میزان مانده خط اعتباری پرداخت‌شده به بانک‌ها و موسسات اعتباری غیربانکی را به تفکیک بانک به همراه نرخ سود و مدت بازپرداخت و وثیقه دریافتی و مقرره مبنای پرداخت خط اعتباری و در دسترس عموم قرار دهد. او درباره مصوبه دیگر کمیسیون تلفیق تصریح کرد: به منظور ارتقای بهره‌وری و کاهش هزینه‌های دولت و افزایش رضایتمندی مردم تمامی دستگاه‌های اجرایی موضوع ماده ۵ قانون مدیریت خدمات کشوری و ماده ۲۹ قانون برنامه ششم مکلف شدند ضمن ارائه کلی خدمات خود از طریق پنجره ملی خدمات دولت هوشمند تا آبان‌ماه سال ۱۴۰۲ با بهینه‌سازی فرآیندها حداقل ۲۰ درصد خدمات خود را تا پایان دی‌ماه سال ۱۴۰۲ به صورت هوشمند به گونه‌ای ارائه کنند که تمام مراحل درخواست و دریافت خدمت به صورت آنی، برخط، بدون دخالت عامل انسانی باشد. او گفت که تمامی دستگاه‌های اجرایی موضوع ماده ۲۹ قانون برنامه ششم و شرکت‌های دولتی و نهادها و سازمان‌هایی که از بودجه عمومی استفاده می‌کنند مکلف شدند یک تا دو درصد از اعتبارات هزینه‌ای یا تملک دارایی‌های سرمایه‌ای خود را به منظور تضمین و ارتقای سطح امنیت شبکه، امنیت زیرساخت‌ها و امنیت سامانه‌های خود و پیشگیری موثر از وقوع حوادث امنیتی سایبری در دستگاه خود اختصاص دهند.

سخنگوی وزارت امور خارجه:

دعوت نکردن ایران به کنفرانس مونیخ مغایر اصل بی‌طرفی است

سخنگوی وزارت امور خارجه در واکنش به دعوت نشدن ایران برای شرکت در کنفرانس مونیخ گفت: به نظر می‌رسد نقض غرضی صورت گرفته است. اگر هدف از برگزاری کنفرانس امنیتی مونیخ کمک به تعمیق امنیت است، عدم دعوت از برخی از کشورها اقدامی گزینشی با انگیزه‌های سیاسی است. به گزارش ایسنا، ناصر کنعانی گفت: این نشانگر تداوم رویکرد اشتباه در ارتباط با تحولات مربوط به ایران است و نقض غرض تلقی خواهد شد. این اقدام مغایر اصل بی‌طرفی است به‌ویژه کشوری در قامت ایران که نقش غیرقابل انکاری در امنیت منطقه‌ای و بین‌المللی دارد.

حمله به یک روحانی با چاقو در خیابان دماوند تهران

یک روحانی روز گذشته در خیابان دماوند تهران با چاقو مورد حمله قرار گرفت که منجر به مصدومیت این روحانی و انتقال او به بیمارستان شد. به گزارش خبرگزاری تسنیم، بر اساس اطلاعات رسیده، ضارب سوار بر موتورسیکلت بوده و پس از ارتکاب این جنایت از محل جرم، متواری شده است. ماموران پلیس به دنبال دستگیری ضارب هستند.

مدیرکل حراست سازمان اطلاعات استان تهران:

حفظ انقلاب مهم‌تر از انقلاب کردن است

مدیرکل حراست سازمان اطلاعات استان تهران گفت: در برابر فساد همه ما مسوولیم و بزرگ‌ترین قدرت برای مقابله با فساد، نظارت عمومی است. به گزارش خبرگزاری فارس، او در دومین نشست تخصصی مشترک سالانه مدیران استان و حراست دستگاه‌های اجرایی که صبح دیروز برگزار شد، با بیان اینکه استمرار انقلاب اسلامی الگوی جهانیان شده است، گفت: حفظ انقلاب مهم‌تر از انقلاب کردن است، زیرا همه دنیا منتظر بودند ببینند انقلاب در مسیر خود می‌ماند؟ امام(ره) بر استمرار انقلاب مطمئن بودند و بزرگداشت دهه فجر در واقع گرامیداشت استمرار انقلاب است. او ادامه داد: این نشست با هدف انتقال تجربیات، هم‌اندیشی ایجاد هماهنگی‌های لازم و کارا کردن بخش‌های مختلف در حوزه اجرا و حراست است. مدیرکل حراست استان تهران ادامه داد: در نظام جمهوری اسلامی ایران، نظارت اهمیت ویژه‌ای دارد و اساسا هرگونه اختیار و قدرت در یک نظام، اگر توام با نظارت نباشد، احتمال انحراف و فساد در آن بسیار زیاد است. او خاطرنشان کرد: در فرهنگ اسلام بخشی از کنترل قدرت، کنترل داخلی خود انسان‌ها است که آن را تقوا می‌نامیم؛ تقوا یعنی نگهدارنده و متقی، یعنی کسی که دارای توانمندی نفسانی و قدرتی در درون است که می‌تواند او را از انحراف و خطا باز دارد. او با بیان اینکه باید همه یکپارچه شویم و از اختلاف و مسائل جناحی پرهیز کنیم و مشکلات اساسی کشور را مد نظر قرار دهیم، گفت: در برابر فساد همه مسوولیم و بزرگ‌ترین قدرت برای مقابله با فساد، نظارت عمومی است. مدیرکل حراست استان تهران با اشاره به اغتشاشات ماه‌های گذشته، گفت: دشمن با یک نقشه تمام‌عیار به صحنه آمده بود که به فضل الهی و همت مردم غیور این فتنه نیز ختم به خیر شد، لذا دستگاه اطلاعاتی نیز در کنار سایر دستگاه‌های متولی در صحنه حاضر بود به نحوی که مدیریت صحنه توسط عوامل اطلاعاتی با استفاده از پتانسیل موجود بسیار اثرگذار بود. او با بیان اینکه توقع دستگاه اطلاعاتی از مدیران دستگاه‌های اجرایی همراهی، هماهنگی، حمایت و اعتماد به حراست است، گفت: از مدیران حراست نیز توقع یاری، هماهنگی، همراهی و همیاری با مدیران است که این رابطه دوسویه هرچه بهتر برقرار باشد.

رییس دولت سیزدهم پیش از سفر به چین با رهبری دیدار کرد

پیش به سوی شرق

سفر ابراهیم رییسی به پکن اولین سفر دولتی به چین در دو دهه گذشته است

ابراهیم رییسی عصر دیروز (دوشنبه ۲۴ بهمن‌ماه) تهران را به مقصد پکن ترک کرد؛ سفری که در پاسخ به دعوت رسمی رییس‌جمهوری چین آغاز شد و او در این سفر سه‌روزه که در راس هیاتی بلندپایه عازم پکن پایتخت چین‌شده، با شی جین‌پینگ دیدار می‌کند و این در واقع نخستین سفر رییس‌جمهوری ایران به دعوت رسمی دولت چین پس از ۲۰ سال است. پیش از این سیدمحمد خاتمی تیرماه ۷۹ به چین سفر کرده بود و در آن مقطع، بازتابی گسترده در رسانه‌های چین داشت. رضا زیبب دستیار وزیر و مدیرکل آسیا و اقیانوسیه وزارت خارجه در توئیتی به تفاوت سفر رییس‌جمهور کنونی و پیشین ایران به چین اشاره و تاکید کرد که این سفر رییسی، «اولین State visit (سفر دولتی) به چین در دو دهه گذشته است؛ لذا با آداب کامل تشریفات انجام می‌شود که نشان از توجه میزبان است.» شاید به همین دلیل هم بود که رییسی پیش از سفر به پکن، به دیدار رهبری رفت و گزارشی از برنامه‌های کاری خود در این سفر و جلسات و ملاقات‌های در نظر گرفته‌شده به ایشان ارائه کرد. اما چرا سفر بالاترین مقام اجرایی جمهوری اسلامی به چین اهمیت دارد و رییسی قرار است در این سفر سه‌روزه درباره چه‌موضوعاتی با همتای چینی‌اش صحبت کند؟! آیا بالاخره سند همکاری ۲۵ ساله بین دو کشور عملیاتی خواهد شد؟!

سخنگوی وزارت امور خارجه روز گذشته در نشست خبری خود درباره سفر رییسی به چین گفت: «موضوعات مهم و مورد توجه دو کشور در حوزه‌های سیاسی، اقتصادی، فرهنگی و غیره مورد تبادل‌نظر است. نفس انجام سفر از منظر سیاسی وجود فضای مناسب سیاسی در مناسبات دو کشور و عالی‌ترین اراده سیاسی نزد رهبران دو کشور برای گسترش مناسبات با تاکید برمنافع مشترک حائزاهمیت ویژه است.» ناصر کنعانی که تاکید کرده «این سفر در حوزه اقتصادی هم زمینه‌هایی را فراهم می‌کند»، این مساله را «اولویت دو کشور» خواند و با اشاره به ظرفیت تهران و پکن برای این همکاری اقتصادی گفت: «ما برنامه جامع همکاری‌های بلندمدت دو کشور را پیش از این امضا کرده‌ایم و این سفر می‌تواند جهش مناسبی را در اجرایی کردن برنامه‌های پیش‌بینی‌شده در این برنامه جامع ایجاد کند.» او گفت: «این برنامه نقشه‌راهی است که مسیر بلندمدت همکاری‌ها را ترسیم کرده و توافق‌های خوبی هم آماده‌شده و اسنادی در این سفر امضا می‌شود.» به گفته سخنگوی دستگاه دیپلماسی جمهوری اسلامی، «برنامه جامع همکاری‌های دو کشور تا این مرحله نتایج خوب و ملموسی در حوزه تجاری و اقتصادی با وجود تحریم‌های آمریکا داشته است.»

سخنگوی وزارت خارجه در ادامه بیان کرد: «ما در سال ۱۴۰۰ بالغ بر ۱۴ میلیارد دلار صادرات به چین داشتیم که نسبت به سال۹۹ حدود ۵۸ درصد رشد داشته است. عموما در سال ۱۴۰۰ ما ۴۳ درصد شاهد رشد مناسبات اقتصادی با چین بودیم و چین مقصد اول تجاری ایران بوده است. در سال گذشته هفت سند با ماهیت اقتصادی و صنعتی و معدنی امضا کرده‌ایم و امیدواریم با این سفر شاهد برداشتن گام‌های بلندتری به جلو در مسیر تامین منافع مشترک دو کشور در حوزه‌های مختلف باشیم.»

■ **نگاه به شرق و سند همکاری ۲۵ ساله**

از زمان روی کار آمدن دولت احمدی‌نژاد در سال ۸۴ تاکنون، این جمله به صور و انحاء گوناگون از جانب اصحاب سیاست بیان‌شده که جمهوری اسلامی، راهبرد «نگاه به شرق» را به عنوان سرلوحه اعمال خود در حوزه سیاست خارجی برگزیده و بنا دارد از اهرم همکاری و تعامل تنگاتنگ با کشورهای مشرق‌زمین در راستای تامین منافع و امنیت ملی ایران و نیز ارتقای جایگاه خود بهره ببرد. تا جایی که شاید پیوستن به پیمان همکاری شانگهای نیز در راستای همین دیدگاه ژئوپلیتیک «نگاه به شرق و کشورهای آسیای شرقی» قابل ارزیابی باشد. همچنین سند جامع همکاری بین ایران و چین که در دولت حسن روحانی امضا شد، از دیگر اقدامات در این راستاست.

توافقنامه همکاری جامع ۲۵ ساله تهران-پکن تقریبا همزمان با توافق برجام مطرح شد. هرچند تا پیش از خروج آمریکا از برجام، این توافقنامه چندان مورد توجه نبود و به‌رغم آن‌که ایران و چین حدود ۳ سال فرصت داشتند تا این سند را نهایی کنند اما در عمل اتفاقی نیفتاد و بیراه نیست اگر بگوییم تحریم‌های آمریکا علیه جمهوری اسلامی و افزایش تنش واشنگتن و پکن، در گسترش همکاری اقتصادی ایران و چین بی‌تاثیر نبود.

با این حال شرکت‌های بزرگ سرمایه‌گذاری چینی با تشدید تحریم‌های آمریکا، از ایران خارج شدند. ۱۴ مهرماه ۹۸، شرکت ملی نفت چین (سی‌ان‌پی‌سی) از فاز ۱۱ پارس‌جنوبی کناره‌گیری کرد. آن هم در حالی یک سال پیش از آن، این شرکت چینی اعلام کرده بود که به‌دلیل تحریم‌ها از سرمایه‌گذاری در پارس‌جنوبی منصرف شده است. اینک اما توافق تهران با پکن، به نقطه عطفی در سیاست خارجی ایران تبدیل شده است.

با این حال نزدیک به یک سال است که از امضای توافقنامه ۲۵ ساله بین ایران و چین می‌گذرد. سند همکاری‌ای که بسیاری آن را نقطه عطفی در روابط بین دو کشور می‌دانستند اما حالا بعد از گذشت یک سال و اجرایی نشدن آن، گمانه‌زنی‌ها درباره آینده این توافق چندان خوش‌بینانه نیست. هرچند مقامات جمهوری اسلامی معتقدند این همکاری وارد فاز جدیدی شده و رشد چشمگیری هم داشته است. همان‌طوری که وزیر امور خارجه دولت رییسی، دوم آذرماه امسال در یک نشست خبری و در پاسخ به سوالی درباره مناسبات ایران و چین گفته بود: «از سال گذشته در سفری که به چین داشتم، وارد فاز اجرایی برنامه جامع همکاری‌های ۲۵ ساله ایران و چین شدیم که همه ابعاد تجاری، اقتصادی، فرهنگی، گردشگری و صنعتی و دفاعی و سایر حوزه‌ها را در برمی‌گیرد، در مسیر درستی قرار دارد.» حسین امیرعبداللهیان همچنین تاکید کرده بود که «همکاری‌های دو کشور رشد قابل‌توجه و چشمگیری را نشان می‌دهد.»

■ **قراردادهای کلان چین با سعودی‌ها**

با این حال نباید از سفر اخیر رییس‌جمهوری چین به عربستان سعودی و امضای قراردادهای کلان با سعودی‌ها چشم‌پوشی کرد. سفری که سند همکاری ۲۵ ساله با ایران را با اماواگرهای بسیاری مواجه کرد. در واقع اواسط آذرماه امسال بود که در پایان نشست سران شورای همکاری خلیج‌فارس، سران عربستان و چین در بیانیه‌ای مشترک، توافق‌هایی را درباره توسعه روابط سیاسی، اقتصادی، امنیتی، انرژی، آموزشی و فرهنگی امضا کردند؛ اما نکته حائز اهمیت آن بیانیه مشترک، موضع دو کشور و به‌ویژه چینی‌ها علیه ایران بود. آن هم در حالی که این کشور، عنوان «متحد تهران» را از نگاه برخی چهره‌های حامی دولت و نیروهای سیاسی اصولگرا یدک می‌کشد. آن بیانیه در زمینه سیاسی درباره موضوع ایران و با تمرکز بر پرونده فعالیت‌های هسته‌ای جمهوری اسلامی بر لزوم تقویت همکاری‌های مشترک برای تضمین صلح‌آمیزبودن برنامه هسته‌ای ایران توافق و تاکید داشت و عربستان و چین در آن بیانیه از ایران خواستند که با آژانس بین‌المللی انرژی اتمی همکاری کند و رژیم عدم اشاعه را حفظ کند و مهم‌تر از آن بر لزوم احترام به اصل حسن همجواری و مداخله‌نکردن در امور داخلی کشورهای منطقه از جانب تهران تاکید کردند. هرچند بسیاری از تحلیلگران بر این باورند که منطق روابط پکن در منطقه، منطقی اقتصادی است و از ابتدا یعنی از اواخر دهه ۸۰ نیز ستون اصلی تامین انرژی چین، عربستان سعودی و امارات بودند. به گونه‌ای که فریدون وردی‌نژاد، سفیر پیشین ایران در پکن با اشاره به مناسبات گسترده و سودآور چین با عربستان و سایر کشورهای عربی، گفته بود: «توجه چین به این مناسبات، در چارچوب منافع ملی این کشور قابل‌درک است و به معنای مقابله یا عبور از ایران نیست.» با این حال به نظر می‌رسد در چنین شرایطی جمهوری اسلامی نیز باید سیاست خارجی و مناسبات اقتصادی‌اش را به گونه‌ای تنظیم کند که روابط دوجانبه با چین را در دل روابط با نظام بین‌الملل قرار دهد. هرچند دولت سیزدهم راهبرد ایجاد توازن در سیاست خارجی و عبور از نگاه صرفا غرب‌محور را به عنوان اصل مهم دیپلماسی خود در بازبینی روابط با همسایگان، منطقه و نیم‌کره شرقی جهان می‌داند. به گونه‌ای که پس از سفر دی‌ماه رییسی به روسیه، او حالا عازم چین شده تا گامی دیگر به سوی شرق بردارد.

چهره

حکومت دینی با ریش و انگشتر عقیق محقق نمی‌شود

ایرنا- حسن رحیم‌پور ازغدی عضو شورای عالی انقلاب فرهنگی: «همین کسی که چندروز پیش اعدام شد [علیرضا اکبری]، بیشتر از بسیاری جبهه بوده و حتی جای مُهر هم داشت، آن هم ۳ تا اما برسر پول دچار لغزش شد؛ ما و شما هم از این مورد مستثنا نیستیم. حکومت دینی با ریش و چفیه و انگشتر عقیقِ مدیران محقق نمی‌شود. در منطق اسلام، کل حکومت نوکر مردم است.»

اخراج استادان به‌خاطر مسائل علمی بود، نه سیاسی

ایسنا- مرتضی فرخی معاون حقوقی و امور مجلس وزارت علوم: «تاکنون رای قطعی مبنی‌بر اخراج استادان به‌دلیل اغتشاشات اخیر و مسائل سیاسی گزارش نشده و اگر موردی وجود دارد، مربوط به مسائل علمی است. چون واحد موظفی برای اعضای هیات علمی یک دانشگاه وجود دارد، استادان حق‌التدریس اخراج شده‌اند. برخی رسانه‌ها بازتابی غیردقیق از این موضوع داشتند.»

آنان که از نظام عبور کرده‌اند هم باید مورد احترام باشند

خبرآنلاین- حسین مرعشی دبیرکل کارگزاران سازندگی: «کشور در حال آتش گرفتن است. این آتش، مهار نمی‌شود، جز اینکه نهادها در سطوح گوناگون حاکمیت و منتقدان امکان تحرک داشته باشند. گروه‌هایی که به اصلاح روش‌ومنش حکومت بنابر قانون اساسی اعتقاد دارند، یا کسانی که اصلاحات قانون اساسی را با هدف حفظ نظام مدنظر دارند، یا عده‌ای که از نظام عبور کرده‌اند، همگی اجزای ملت هستند و باید مورد احترام باشند.»

سوژه روز

سخنگوی شورای نگهبان با تاکید بر اینکه تصویب مصوبه مولدسازی ارتباطی به این نهاد ندارد، آن را «قانونی» خواند

عواقب مصوبه بدیع و فسادزا

«مولدسازی» اسم رمز فروش اموال عمومی است تا دولت در شرایطی که نه از پس احیای برجام و رفع تحریم‌های اقتصادی برآمده و نه حتی از پس اجرای وعده‌های اقتصادی و معیشتی درآمدی به‌دست آورد تا هزینه اداره امور مملکتی را تامین کند؛ مصوبه‌ای جنجالی که به جای تصویب در مجلس شورای اسلامی به عنوان نهادی که بنابر قانون اساسی، تنها نهاد مجاز به قانونگذاری در کشور است، در شورای‌عالی هماهنگی اقتصادی سران قوای سه‌گانه به تصویب رسید و انتقادها آنچنان بالا گرفت که حتی صدای نمایندگان مجلس انقلابی را درآورد. هرچند نه این انتقادهای خودی‌ها و نه آنچه برخی منتقدان دولت و افکار عمومی در این رابطه مطرح کرده و می‌کنند، خللی در عزم راسخ دولت در اجرایی کردن این مصوبه جنجالی ایجاد نکرده است. تا جایی که روز گذشته سخنگوی شورای نگهبان نیز در اظهارنظری در این رابطه، تلویحا به حمایت از آن پرداخته و در حالی آن را «قانونی» خوانده که اساسا تایید یا عدم تایید آن، ارتباطی به این نهاد ندارد. جالب آنکه هادی طحان‌نظیف نیز به این مساله اذعان کرده و با بیان اینکه «مصوبه مولدسازی» و قاعدتا تایید آن، «ارتباطی به شورای نگهبان ندارد»، گفته «این مصوبه سران قوا است که به تایید رهبری رسیده، مبنای قانونی دارد و فرآیند قانونی را طی کرده است». او که در نشست خبری روز گذشته خود، با پرسش یکی از خبرنگاران در این رابطه مواجه شد، پس از تاکید بر این مساله گفت: «به‌دلیل اینکه [مصوبه مولدسازی] ارتباطی به شورای نگهبان ندارد، لذا شورا نسبت به جزئیاتش، فارغ از اظهارنظر است.»

این عضو حقوقدان شورای نگهبان اما در حالی به حمایت ضمنی از مصوبه مولدسازی پرداخته که بیراه نیست اگر بگوییم او احتمالا از معدود حقوقدانانی است که در کشور چنین دیدگاهی دارند. دست‌کم در میان حقوقدانان سرشناس کشور و چهره‌های رسانه‌ای که معمولا دیدگاه‌شان درباره مسائل مختلف عمومی، در فضای رسانه‌ای بازتاب می‌یابد، اغلب با این دیدگاه سخنگوی شورای نگهبان مخالفند و معتقدند که این مصوبه، نه‌تنها به‌لحاظ محتوایی ایرادهایی جدی دارد، بلکه به‌لحاظ شکلی نیز روند قانونی را طی نکرده و فاقد وجاهت قانونی است. چنان‌که همین دیروز نعمت احمدی که از حقوقدانان برجسته و چهره‌های نام‌آشنای جامعه حقوقی کشور است، در این رابطه اظهارنظر کرده و این مصوبه را به دلایلی «بی‌نظیر یا کم‌نظیر» خوانده است. او که در این رابطه با پایگاه خبری-تحلیلی مُنیبان به گفت‌وگو نشسته، معتقد است تصویب این مصوبه «از نظر شرعی، فقهی و حقوقی، بدعتی جدید است که سابقه ندارد و نمی‌دانم چرا این کار را کردند.»

اما تنها حقوقدانان نیستند که از عواقب و پیامدهای منفی این مصوبه سخن گفته و درباره آن هشدار می‌دهند. به جز این بخش از جامعه، حتی اقتصاددانان نیز به‌شدت با آن مخالفند. تا جایی که همین دیروز، فرشاد مومنی نیز در این رابطه اظهارنظر کرده و آن‌طور که پایگاه خبری-تحلیلی جماران با انتشار ویدئویی از سخنان او گزارش داده، صراحتا از رییس‌جمهوری و معاون اولش تا وزیر اقتصاد و رییس سازمان برنامه را دعوت به مناظره کرده است. فرشاد مومنی که با انتقاد شدید از این مصوبه، معتقد است «همه‌چیز را به ابتذال کشیده‌اند»، گفته «حتی اگر حسن نیتی در کار باشد، این ماجرا به فساد منجر می‌شود».

با این حساب، در حالی نخستین فهرست از املاکی که دولت به عنوان املاک مازاد، اقدام به فروش آن کرده، منتشر شده که «فساد» و «بدعت قانونی»، تنها برخی از انتقادهایی است که تاکنون به این مصوبه وارد شده است. انتقادهایی که البته حتی یکی از آنها به‌تنهایی کافی است تا دولت از اجرای این مصوبه صرف‌نظر کند اما آنچه در عمل می‌بینیم، نه‌تنها نشانی از چشم‌پوشی و انصراف دولت از اجرای این مصوبه ندارد، بلکه به‌روشنی از اصرار و پافشاری دولتمردان بر عملیاتی کردن این مصوبه حکایت دارد.

دیپلماسی

وزیر خارجه عراق مطرح کرد

روابط تهران و ریاض مثبت‌تر از قبل شده است

وزیر خارجه عراق با اشاره به آمادگی کشورش برای میزبانی از مذاکرات ایران و عربستان گفت که روابط تهران و ریاض مثبت‌تر از قبل شده است. به گزارش ایسنا، فواد حسین، وزیر خارجه عراق در گفت‌وگو با التلویزیون العربی تاکید کرد که نشست‌های قبلی مسوولان ایرانی و سعودی در بغداد در سطح امنیتی و اطلاعاتی بود و اکنون درصدد برگزاری نشستی جدید هستیم و روابط تهران و ریاض مثبت‌تر از قبل شده است.

او گفت که فیصل بن فرحان و حسین امیرعبداللهیان، وزرای خارجه عربستان و ایران درخصوص ازسرگیری دیدارها رایزنی کرده‌اند. حسین گفت: امیدواریم که دو طرف درخصوص برگزاری نشست‌های دوجانبه توافق کنند و همان‌طور که محمد شیاع السودانی، نخست‌وزیر عراق گفت ما آماده تسهیل این روند هستیم. وزیر خارجه عراق درخصوص ادعای واشنگتن مبنی بر قاچاق ارز از عراق به ایران و سوریه و حزب‌الله لبنان گفت که مساله به این بزرگی نیست بلکه موارد مشخصی وجود دارد و اقدامات لازم برای توقف این امر را اتخاذ کردیم. او تاکید کرد: دلارهایی که وارد بازار می‌شود در راستای واردات مواد غذایی، دارو و مواد صنعتی از آن استفاده می‌شود. فواد حسین در مورد حضور نیروهای آمریکایی در عراق نیز خاطرنشان کرد که حضور مستشاران آمریکایی مساله‌ای است که از قبل بر سر آن توافق شده است و در واقع حضور این یگان‌های خارجی با هدف آموزش، مشاوره و تبادل اطلاعات درخصوص مبارزه با تروریسم است. او با تاکید بر مثبت‌تر شدن روابط ایران و عربستان گفت که در نشست‌های اخیر بغداد کشورهای همجوار را دور یک میز جمع کردیم و شاهد دیدارهای دوجانبه میان ایرانی‌ها، سعودی‌ها و اردنی‌ها بودیم.

فواد حسین گفت که نتایج مثبت این نشست‌ها نمایان شده است و ما اکنون به طور جدی درخصوص برگزاری نشست «بغداد۳» فکر می‌کنیم که تنها به اوضاع عراق نمی‌پردازد بلکه درخصوص اوضاع تمام منطقه است. پیش از این، فیصل بن فرحان، وزیر خارجه عربستان به بغداد سفر کرده بود و با مقامات ارشد عراقی دیدار و گفت‌وگو کرد.

«جهان‌صنعت» در گفت‌وگو با کارشناسان اظهارات ارزی رییس بانک مرکزی را بررسی کرد

رانت‌زایی با دلار نیمایی

گروه اقتصادی- در روزهایی که امید سهامداران به روشن شدن چراغ سبز بورس کمرنگ‌شده، بازار ارز و سـکه همچنان پذیـرای خریدوفروش‌های معامله‌گران است. دلار که با فرمان‌های اخیر ناخدای بازار در پله سوم کانال ۴۰ هزار تومانی فریز شده بود، چند روزی است که تحرکات جدید قیمتی‌اش را در بازار آزاد آغاز کرده و در حال مرزشکنی است. از نگاه کارشناسان، افزایش قیمت دلار آزاد و فاصله گرفتن آن از نرخ‌های دستوری ریشه در چالش‌های اقتصادی موجود دارد. موتور فعال خلق‌پول و انتظارات تورمی برآمده از آن در کنار تنش‌های سیاسی، نشانگرهای اصلی رشد قیمت دلار عنوان شده‌اند. رییس بانک مرکزی اما در واکنش به سیگنال‌های تازه‌رسیده به بازار ارز، بار دیگر در برابر دوربین صداوسیما قرار گرفت و رشد قیمت دلار را حاصل تلاش‌های جریان‌های قیمت‌ساز بازار دانست. وی همچنین چشم‌انداز بازار ارز در سایه اقدامات بانک مرکزی را کاهشی ترسیم کرد و از عرضه ۶/۵ میلیارد دلار ارز ۲۸۵۰۰ تومانی در ۴۰ روز گذشته خبر داد. گزاره‌های جدید مقام پولی کشـور حاوی دو نکته اساسی است؛ نخست آنکـه بانک مرکزی در موضوع مدیریـت نرخ ارز، مغلوب تلاش‌های خارج از بازار شده است. دوم آنکه اختلاف قیمت دلار نیمایی با دلار بازار آزاد از توزیع رانتی عظیم در سـایه عرضه ۶/۵ میلیارد دلار ارز ۲۸۵۰۰ تومانی ظرف مدت ۴۰ روز خبر می‌دهد. حال پرسش اساسی این است که کشتی بازار ارز از فرمان‌های ناخدا پیروی خواهد کرد؟

■ **سقف‌شکنی جدید دلار**

بررسی‌ها نشان می‌دهد که بازار ارز طی چند روز گذشته بار دیگر افزایشی‌شده و وارد کانال‌های قیمتی بالاتر شـده است. اسکناس آمریکایی که در سـایه سیاست‌های بانک مرکزی در محدوده قیمتی مشخصی در نوسان بود، در چند روز اخیر توانست پیشـروی کند و سقف قیمتی ۴۶ هزار تومانی را بشـکند. هرچند دلار مدت زیادی در این کانال قیمتی نماند اما نوسان این ارز خارجی در نرخ‌های بالای ۴۵ هزار و ۵۰۰ تومانی نشـان دهنـده میل بـازار به افزایش قیمت اسـت. در خصوص دلایل صعودی شـدن بازار در این چند روز نیز می‌توان به دو دسـته عوامل سیاسـی و اقتصاد اشاره کرد. از یک سو موتورهای خلق پول در اقتصاد روشن است و حجم نقدینگی به بیش از ۵۸۰۰ هزار میلیارد تومان رسیده است. در این بین خبرهایی در خصوص رشد ۵۰ درصدی پایه پولی به نقل از یک اقتصاددان نیز دست به دست می‌شود که نشان‌دهنده به صدا درآمدن آلارم‌های هشدار پولی هستند. از سوی دیگر نرخ تورم نیز طبق آخرین آمار اعلامی کماکان در مسیر رشد حرکت می‌کند و این مسـاله نشان‌دهنده فراهم بودن زمینه‌های رشد قیمت ارز است.

■ **سایه تحریم‌های جدید بر اقتصاد**

در عین حال تنش‌های سیاسی ایران با غرب همچنان در حال افزایش اسـت. بررسی‌ها نشان می‌دهد که آمریکا در چند روز اخیر تحریم‌های جدیدی علیه ایران اعمال کرده و این مساله نیز به افزایش قیمت دلار کمک کرده است. براساس خبرهـای موجود، وزارت خزانـه‌داری آمریکا به تازگـی و در بیانیه‌ای اعلام کرده که ۹ شـرکت فعال در تولید، فروش و ارسـال پتروشـیمی و نفت ایران را تحریم کرده است. تحریم‌های دفتر کنتـرل دارایی‌های خارجـی وزارت خزانه‌داری آمریکا ۶ تولیدکننده پتروشیمی مستقر در ایران یا شرکت‌های تابعه آنها و سه شرکت در مالزی و سنگاپور را با عنوان تسهیل فروش فرآورده‌های نفتی هدف قرار داده اسـت. این مسـاله در کنار تشدید مشکلات اقتصادی توانسته آهنگ رشد قیمـت دلار را تند کند. اما رییس بانک مرکزی در واکنـش به تحولات ایـن روزهای بازار ارز بار گزاره‌های همیشگی خود را تکرار کرده است.

■ **تلاش جریان‌ها برای رشد قیمت دلار**

محمدرضا فرزیـن در گفت‌وگوی تلویزیونی خـود گفته: «با اقدامات ما در بانک مرکزی نرخ ارز رو به کاهش اسـت، اما متاسفانه جریان‌های قیمت‌ساز تلاش می‌کنند قیمت‌ها را بالا ببرند و ما خواهشمندیم که مردم به این جریان‌ها توجه نکنند. ۱۵۰ شعبه بانکی و صرافی‌ها در هفت روز هفته از سـاعت ۹ تا ۷ بعد از ظهر کار می‌کنند، پس نگرانی برای مـردم وجود ندارد. برای مثال دیروز بازار دوبی تعطیل بود، اما با جریان‌سازی‌ها قیمت درهم را افزایش کاذب داده بودند». ترسیم چشم‌انداز کاهشی بازار ارز و ربط دادن رشد قیمت دلار به تلاش جریان‌های قیمت نشان می‌دهد که بانک مرکزی مغلوب این تلاش‌های غیررسـمی شـده و توان مقابله با آنها را ندارد. از سوی دیگر توجه به این نکته نیز اهمیت دارد که رشد قیمت دلار زمینه‌های سیاسی و اقتصادی دارد و نمی‌توان با چنین گزاره‌هایی از مسوولیت حفظ ارزش پول ملی شانه خالی کرد.

■ **توزیع رانت با فرمان بانک مرکزی**

دیگر نکته مورد اشـاره رییس بانک مرکزی فعالیت سـامانه نیما با نرخ ۲۸۵۰۰ تومان بوده اسـت. وی در این خصـوص نیز گفته: «۴۰ روز گذشته که بنده رییس بانک مرکزی شدم طبق وعده ۶/۵ میلیارد دلار ارز ۲۸ هزار و ۵۰۰ تومانی عرضه کردیم. روز یکشـنبه در سامانه نیما ۱۸۷ میلیـون دلار معامله شـد و ۳۰۰ میلیون درهم نیـز در نیما عرضه کردیم» وی این را هم گفته کـه «برخی از افراد از بازار آزاد ارز تامین و کالا را خریـداری می‌کنند، اما بعدا در سـامانه نیما درخواست ارز می‌کنند که این کار امر پولشویی اسـت که ما بـا آن برخورد می‌کنیـم و کالای خریداری‌شـده را قاچاق محسـوب می‌کنیم.» بررسی‌ها نشان می‌دهد که به دلیل فاصله زیادی که ارز ۲۸۵۰۰ تومانی با ارز بازار آزاد دارد، رانتی کـه در عرضه ۶/۵ میلیـارد دلار ارز در ۴۰ روز گذشته توزیع‌شـده به حدود ۱۰۰ هزار میلیارد تومان می‌رسد.

هرچند نمی‌توان با صراحت این مساله را تایید کرد اما تجربه نشان داده که اختلاف بین ارزهای موجـود در بازار و توزیع ارز بـا نرخ‌های ارزان‌تر بین واردکنندگان می‌تواند زمینه‌ساز رانت‌خواری از سوی گروه‌های ذی‌نفع شود. بنابراین اگر شیوه توزیع این ارز با اشکال همراه باشد و با نظارت کافی بانک مرکزی همراه نباشد، شاید باید منتظر تکرار ماجرای ارز ترجیحی در اقتصاد این بار با اسم رمز دلار نیمایی باشیم.

■ **رییس بانک مرکزی فرافکنی می‌کند**

جمشیدعدالتیان‌شهریاری، اقتصاددان و عضو سـابق اتاق بازرگانی ایران در گفت‌وگو با «جهان‌صنعـت» گفت: طبق اعلام بانک مرکـزی، تاکنون ۶/۵ میلیارد دلار ارز نیمایی با نرخ ۲۸۵۰۰ تومانی عرضه‌شده و هدف از عرضه این میزان ارز نیز واردات مواد اولیه و ماشین‌آلات و دارو بـا نرخـی پایین‌تر از نرخ بـازار آزاد بوده است. بر این اسـاس، انتظار می‌رود که کالاها و اقلام نیز براسـاس نرخ نیمایی ارزش‌گذاری و به دسـت مردم برسد در غیر این صورت می‌توانیم مسـاله توزیع رانت از مسـیر عرضه ارز ۲۸۵۰۰ تومانی را بپذیریم.

عضو سابق اتاق بازرگانی ایران بیان کرد: دلار نیمایی در حقیقت برای واردات مواد اولیه، دارو و کالای اساسی در نرخ ۲۸۵۰۰ تومان تثبیت شده اسـت. دلار ترجیحی نیز در سال ۹۷ و با همین مبنا رونمایی شد. واقعیت این است که اگر دولت و بانک مرکزی به یک باره بخواهند این نرخ را حذف کنند و نرخ دلار آزاد را مبنای واردات مواد اولیه و ماشین‌آلات قرار دهند مواد اولیه، مواد غذایی و کالاها و نرخ‌های گمرکی بالا می‌رود و در نتیجه تورم شدیدی اقتصاد ایران را دربرمی‌گیرد. در این بین ممکن است برخی ارز نیمایی بگیرند و با نرخ ارز آزاد با مردم حساب کنند که خروجی آن ایجاد رانـت برای دریافت‌کنندگان ارز ۲۸۵۰۰ تومانی اسـت. زمانی که اختلاف قیمتـی بین نرخ‌های ارز بالا باشـد ناخواسته انگیزه برای رانت‌خواری شکل می‌گیرد.

به گفته وی، پیش از این مجلس اعلام کرده بـود که اختلاف نرخ نیمایی با نرخ بازار آزاد باید هزار تومان باشـد اما به نظر می‌رسـد که بانک مرکزی کاملا آگاه است که اگر نرخ دلار نیمایی به نرخ دلار آزاد نزدیک شود ابرتورم منتظر اقتصاد ایران خواهد بود. در حال حاضر همه اقلام از مواد اولیه و ماشین‌آلات گرفته تا دارو با نرخ نیمایی وارد کشور می‌شود و نرخ‌های گمرکی نیز براساس ارز نیمایی است. هرچند ممکن است در میانه توزیع ارز ۲۸۵۰۰ تومانی برای واردات توزیع رانتی نیز اتفاق بیفتد اما دولت و بانک مرکزی نیز می‌دانند که عوارض حذف دلار نیمایی و رسـاندن آن به نرخ بازار آزاد بسیار نگران‌کننده‌تر است.

عدالتیان افزود: در بلندمدت ارز نیمایی به ارز آزاد نزدیک خواهد شد چراکه صادرکنندگان در صورت ماندگاری نرخ نیمایی در ۲۸۵۰۰ تومان ترجیـح خواهند داد که ارزهای صادراتی خود را به کشور وارد نکنند. در این شرایط است که موج جدید واقعی تورم نیز به دنبال آن خواهد آمد.

■ **بانک‌مرکزی‌باوجودنقدینگی‌نمی‌تواند قیمت دلار را کنترل کند**

وی اظهار کرد: با آنکه بانک مرکزی کنترلی بر روی نرخ ارز بازار آزاد ندارد اما همین بازار ملاک اصلی خریداران و فروشـندگان ارز است. چرایی رشـد قیمت ارز در این بازار نیز به بالا بودن نرخ تـورم برمی‌گردد. وقتی تـورم در اقتصاد به ۵۰ درصد رسیده به این معناست که ارزش پول ملی به اندازه ۵۰ درصد کمتر شده است. بنابراین نرخ دلار ۴۵ هزار تومانی بازار آزاد با قواعد اقتصادی و نقدینگی موجود کشور همخوانی دارد. جامعه نیـز در واکنش به تورم بالای اقتصاد، به بازار ارز هجوم آورده و در نتیجه وزنه تقاضای ارز سنگین‌تر از عرضه شده است. بنابراین تورم به علاوه هجوم مردم به بازار ارز قیمت‌ها را تحت تاثیر قرار داده و باعث رشد قیمت دلار شده است.

عدالتیان‌شهریاری ادامه داد: در کنار افزایش تقاضا برای خرید ارز، حجم عرضه‌ها به بازار کمتر شـده و به نظر می‌رسد چشم‌انداز افزایشی بازار، تمایل مردم به فروش ارز را کمرنگ کرده است. طبق اخبار و شنیده‌ها نیز، محدودیت‌های زیادی در مسیر واردات ارز از عراق و هرات به ایران ایجاد شـده و حجم اسکناس‌های دلاری که از این دو بازار به ایران می‌رسید کاهش زیادی داشته است. بنابراین با عرضه کم و تقاضای زیاد، طبیعی است که نرخ مبادله ارز بالا برود.

به گفته این اقتصاددان، بانک مرکزی مسوول کنترل تورم و حفظ ارزش پول ملی است. بنابراین بانـک مرکزی به جای آنکـه فرافکنی کند باید پاسخگوی تحولات اقتصادی باشد. تکرار این گزاره که جریاناتی در حال تلاش برای بالا بردن نرخ ارز هسـتند نیز نمی‌تواند از نقش و مسوولیت بانک مرکزی در مدیریـت نرخ ارز و حفظ ارزش پول بکاهد. تجربه نشان داده که روسای بانک مرکزی در دوره‌های متعدد و با فرافکنی در تلاش بوده‌اند تحولات بازار ارز و بالا رفتن نرخ دلار را به مسائل غیراقتصادی پیوند بزنند و افرادی مانند جمشید بسم‌الله و غیره را در تغییر نرخ ارز پررنگ کنند. نکتـه جالب توجه اینکـه پیش‌بینی‌های ارزش جمشید بسـم‌الله کاملا درسـت بوده و دلار در مسیر رشد حرکت کرده است.

عدالتیان‌شهریاری خاطرنشان کرد: آنچه که در بازار اتفاق می‌افتد تحت نظارت بانک مرکزی است، بنابراین مسوول مستقیم تحولات قیمتی بازار نیز خود بانک مرکزی اسـت، چرا که بانک مرکزی بزرگ‌ترین عرضه‌کننده ارز و اصلی‌ترین ناظر بازار ارز است. بنابراین اگر قرار باشد کسی در خصوص رشد نرخ ارز و کاهش ارزش ریال پاسخگو باشد بانک مرکزی است. واقعیتی که نباید فراموش کنیم این است که بانک مرکزی به هر میزان که ارز تزریق کند با وجود نقدینگی بالای اقتصاد قادر نخواهد بود قیمت دلار را کنترل کند.

■ **چشم‌انداز نرخ ارز همچنان افزایشی است**

سیدمرتضی افقه اقتصاددان و عضو هیات علمی دانشـگاه شـهید چمران اهـواز نیز در گفت‌وگو با «جهان‌صنعت» بیان کرد: عده‌ای از سیاستگذاران و مسوولان کشور یا دچار توهم هسـتند یا به زعم خودشان به دلیل تاثیر مثبت اظهارات‌شان بر انتظارات مردم با خوش‌بینی به آینده اقتصاد نـگاه می‌کنند. اینکه رییس بانک مرکزی می‌گوید جریان‌هـای قیمتی در تلاش برای بالا بردن نرخ ارز در اقتصاد ایران هستند در حقیقت اشاره‌ای غیرمستقیم به واقعیات اقتصادی است که بر نرخ ارز اثر می‌گذارد.

وی اظهـار کرد: واقعیت این اسـت که عوامل غیراقتصادی اثرگذار بر نرخ ارز فعالانه در بازار حضور دارند اما مقامات کشوری حاضر نیستند این مسائل را جزو متغیرهای تاثیرگذار بر بازار ارز در نظر بگیرند. به زعم مقامات مسوول، نرخ ارز باید کاهشی باشد اما به دلیل حذف متغیرهای فعال غیراقتصادی مانند تحریم‌ها، اثرات آن بر رشد قیمت ارز نادیده گرفته می‌شـود. در حالی که سال رو به اتمام است هیچ اتفاقی در زمینه حل تنش‌های سیاسی ایران با غرب و همچنین رفع تحریم‌ها نیفتاده و در نتیجه متغیر سیاسی همچنان به عنوان یک عامل تعیین‌کننده مسیر بازار ارز فعال است.

به باور این اقتصاددان، نه‌تنها چشم‌انداز بازار ارز کاهشی نیسـت بلکه احتمال افزایش دوباره قیمت ارز وجود دارد.

شـاهد این مدعا نیز لمس سقف قیمتی ۴۶ هزار تومان در چند روز گذشته برای نخستین‌بار اسـت. این موضوع به این معناست که برخلاف ادعای مقامات دولتی، چشم‌انداز بازار ارز افزایشی است و اینکه دولتی‌ها می‌گویند برخی جریان‌ها اجازه کاهش نرخ ارز را نمی‌دهند به معنای نادیده گرفتن واقعیات اقتصادی است. اگر سیاستگذار این واقعیات را وارد معادلات و فرمول‌های سیاستی خـود کند دچار توهم و تناقض‌گویی در رسـانه عمومی خواهد شد.

افقـه در ادامه و در خصـوص احتمال توزیع رانت در سـایه عرضه دلار ۲۸۵۰۰ تومانی بیان کرد: از نگاه من، عرضه ارز تثبیت شده برای حفظ قدرت خرید جامعه و جلوگیری از کوچک شدن بیشتر سفره معیشتی مردم ضروری است اما این مسـاله منوط به این است که این ارز در اختیار گروه‌هایـی قرار گیرد که تامیـن منافع مردم را تضمین می‌کنند. آنچه در خصوص دلار ترجیحی در گذشته و احتمال دلار ۲۸۵۰۰ تومانی در دوره فعلی اتفاق افتاده ناشـی از شیوه نادرست توزیع آن بوده اسـت و بنابراین باید شیوه توزیع آن را نقد کرد. بدیهی است ارز کنترل‌شده‌ای که منافع آن به مردم برسد و مانع افزایش قیمت‌ها باشد، رانت حاصل از آن به توده مردم می‌رسـد اما اگر عده‌ای از این رانت به نفع خودشان سوءاستفاده کنند باید با آنها مقابله جدی شود.

گزارش ۲

چشم‌انداز شاخص‌های کلان اقتصادی تا پایان سال ترسیم شد

از تورم ۵۰ درصدی تا تثبیت دلار ۴۰ هزار تومانی

یک استاد دانشگاه درباره اظهارات اخیر مشاور اقتصادی رییس‌جمهوری دولت قبل مبنی بر رشد ۵۶ درصدی حجم پول در ۷ ماهه گذشته و نگرانی از شرایط اضطرار در سال آینده و از سوی دیگر ادعای دولت مبنی بر کاهش رشد نقدینگی و اینکه آثار کاهش یا افزایش رشد نقدینگی در اقتصاد کشور را در چه شـاخص‌هایی می‌توان دید، گفت: مهم‌ترین پیامد رشـد پایه پولی این اسـت که خود را رشد نقدینگی نشان می‌دهد و آثار و پیامدهای رشد نقدینگی را هم می‌توان نرخ تورم دید. یا باید به آمار اعلام‌شده در بانک مرکزی اتکا کنیم و بگوییم که براساس این گزارش رسمی رشد پایه پولی در دی ماه چقدر بوده است، اما وقتی نمی‌خواهیم به خود این آمار بپردازیم، باید پیامدهای آن را مورد تحلیل قرار دهیم. می‌توانیم واقعیت را نادیده بگیریم اما نمی‌توانیم پیامدهای نادیده گرفتن واقعیت‌ها را هم نادیده بگیریم.

به گزارش ایلنا، وحید شقاقی‌شهری با بیان اینکه نتیجه رشـد پایه پولی خود را در رشـد نقدینگی نشان می‌دهد و رشـد نقدینگی هم در یک دوره زمانی اثرات خود را در تورم نمایان می‌کند، گفت: ممکن است در یک بازه زمانی رشد آثار رشد نقدینگی را در رشد تورم نبینیم اما به طور قطع در یک دوره بلندمدت پیامدهای رشـد نقدینگی را در نرخ تورم خواهیم دید و در سـال ۸۷ همین اتفاق رخ داد. رشـد نقدینگـی بالا رفت اما نرخ تـورم به دنبال آن افزایـش پیدا نکرد و در آن زمان مطرح می‌شـد که این ارتباط بین رشـد نقدینگی و نرخ تـورم در اقتصاد ایران صادق نیست اما وقتی با تحلیل عمیق‌تری به مساله نگاه شود، متوجه شـدیم در آن برهه هر چند رشد نقدینگی افزایش یافت اما از آنجایی که درآمدهای نفتی دولت بالا بود، دولت واردات بی‌رویه داشت و تقاضای اضافی حاصل از رشد نقدینگی را با واردات پوشش داده بود. وقتی وارد سـال‌های ۹۰ و ۹۱ شدیم که قیمت نفت کاهش یافت و تحریم‌ها هم آغاز شد، از آنجایی که درآمدهای نفتی کمتر شده بود و مُسـکنی دیگر وجود نداشت، تب آن بیماری خود را نشان داد و پیامد رشد نقدینگی را با یک وقفه‌ای در نرخ تورم دیدیم.

این اقتصاددان گفت: اگر رشد ۵۰ درصدی پایه پولی که در یادداشت آقای نیلی به آن اشاره شده، صحت داشته باشد مفهوم محاسبات این خواهد بود که با یک وقفه زمانی این رشد خود را در رشد نقدینگی نشان خواهد داد و پیامدهای رشـد نقدینگی را هم با وقفه‌ای در تورم خواهیم دید. حال اینکه این پیامد و این وقفه چه دوره زمانی خواهد داشـت، به شرایط اقتصادی، انتظارات تورمی و میزان واردات بستگی دارد. ممکن است دولتی بتواند با واردات این وقفه را به تاخیر بیندازد یا اینکه ممکن است انتظارات تورمی فروکش کند و این پیامد با وقفه‌ای خود را نشان دهد. یا ممکن است اقداماتی در اقتصاد انجام شود که منجر به تاخیر در نمایان شدن این پیامدها شود. اما در مجموع این گزاره برای ما اثبات شده است که رشد پایه پولی به رشد نقدینگی می‌انجامد و رشد نقدینگی هم عامل رشد تورم است.

وی ادامه داد: این پیامدها در دوره حداقل میان‌مدت باید خود را نشـان دهند. البته در شـرایطی این پیامدها خود را سـریع‌تر و در ظرف ۳ تا ۶ ماه در تورم نشـان داده است. در مواقعی مانند سال‌های ۹۴ و ۹۵ از آنجا که انتظارات تورمی فروکش کرده بود، رشد نقدینگی خود را در نرخ تورم نشان نداد. نرخ تورم در سال‌های ۹۴ و ۹۵ تک‌رقمی شد و به ۹/۵ و ۹ درصد رسید، در حالی که رشد نقدینگی اعداد بالاتر از ۲۰ و ۲۵ درصد بود. هر چند در آن زمان اثر افزایش حجم نقدینگی را در نرخ تورم ندیدیم اما در سـال ۹۷ با روشـن شدن انتظارات تورمی، به سرعت تبعات رشد نقدینگی را در نرخ تورم دیدیم و نرخ تورم به ۲۷ درصد رسید. در سال ۹۸ نرخ تورم به ۳۶ تا ۳۷ درصد رسید، بعد از آن نرخ تورم ۴۰ درصد ثبت شد و در سال بعدتر به ۴۲ درصد رسید و امسال هم احتمالا تورم چیزی حدود ۴۸ تا ۴۹ درصد و شاید ۵۰ درصد خواهد بود.

این کارشناس اقتصادی با تاکید بر اینکه رشد پایه پولی ۵۰ درصدی در یادداشت آقای نیلی را نمی‌خواهم زیر سوال ببرم چراکه براساس گزارش‌های رسمی بانک مرکزی و مرکز آمار بوده، اما اگر به رشد ۵۰ درصدی پایه پولی در یادداشت آقای نیلی استناد کنیم، باید پیامدهای آن را در رشد نقدینگی و بعد از آن در نرخ تورم ببینیم.

شقاقی‌شهری درباره شرایط اضطرار در سال آینده و احتمال درگیری اقتصاد ایران با ابرتورم تاکید کرد: در ابتدا باید از ابرتورم تعریف مشخصی داشته باشیم، اینکه برای مثال رشد ماهانه تورم بالای ۵۰ درصد نباشد و چند ماه پی در پی رشد ماهانه تورم ایران بالای ۵۰ درصد باشـد در این شـرایط به ابرتورم می‌رسیم. در اقتصاد ایران در حوزه تورم، احتمال ابرتورم وجود ندارد به این دلیل که بدهی خارجی نداریم. اقتصاد ایران در مسیر ابرتورم قرار نمی‌گیرد، چون بدهی خارجی نداریم اما به منزله این نیست که نرخ تورم در ایران بالا نیست.

وی با اشاره به نرخ بالای تورم در ایران اظهار داشت: تورم ۴۵ تا ۵۰ درصد تورم بالایی محسوب می‌شود و به طور قطع اگر نتوانیم انضباط بودجه‌ای و بانکی را پیاده‌سازی کنیم و همچنان صندوق‌های بازنشستگی هم با همین ناترازی پیش بروند و شرایط تحریم هم ادامه داشته باشد و ناترازی‌های ارزی را تشدید کند، احتمالا در سال‌های آینده هم تورم بالا را تجربه می‌کنیم. این روند بستگی به این دارد که چه اصلاحاتی شکل بگیرد و چه اتفاقاتی در سال‌های آینده رخ دهد. بنابراین اینکه دچار ابرتورم نمی‌شویم نافی تورم بالا نیست، اما اقتصاد ایران با همان معیارهای کشورهای ونزوئلا و... دچار ابرتورم نمی‌شود مگر اینکه در ایران شرایط عجیب و غریبی ایجاد شود. بدهی خارجی ایران کمتر از ۹ میلیارد دلار بوده و به راحتی قابل تسویه است اما نسـبت بدهی داخلی (دولت و شرکت‌های دولتی) به تولید ناخالص داخلی حدود ۳۳ درصد اسـت که آن هم عدد پایینی است. با این دو شاخص می‌توان گفت که کشورمان درگیر ابرتورم نخواهد شد.

این اقتصاددان درباره روند تورم در سال‌جاری و همچنین توقـف کاهش تـورم ماهانه در دی ماه اظهار داشـت: تورم خردادماه ۱۲/۲ درصد بود اما در ماه‌های پس از خرداد تورم ماهانه اول به ۴ درصد، سپس به ۳ و ۲ درصد هم رسید اما از مهرماه معمولا تورم‌های ماهانه افزایش پیدا می‌کنند و افزایش نرخ تورم ماهانه در دی ماه بدیهی بود، چراکه در آبان و آذر نـرخ دلار بالا رفت و حداقـل از ۳۲ هزار تومان به ۴۵ هزار تومان رسـید، یعنی در این مدت نرخ دلار حدود ۴۰ درصد افزایش یافت. وقتی نرخ دلار در ظرف دو ماه ۴۰ درصد بالا رود، به تدریج اثر خود را در بازار دارایی‌ها و سـپس در بازار کالا و خدمات نشان می‌دهد و احتمالا تورم ماهانه در بهمن و اسفند ماه بالاتر از ۳/۵ درصد باشد و با تورم‌های ماهانه سه ماه آخر سال، احتمالا تورم سال هم به ۵۰ درصد برسد.

وی با بیان اینکه آثار افزایش نرخ دلار آغاز شـده است و تخلیه تورم ۴۰ درصدی دلار شاید ۶ ماه هم زمان ببرد، گفت: اثر افزایش نرخ دلار در ابتدا خود را در بازار طلا نشان می‌دهد و پس از آن آثار افزایش نرخ دلار را می‌توان در بازار خودرو و مسکن و بازار سرمایه دید و در مرحله دوم آثار آن را می‌توان در بازار کالا و خدمات دید و این اثر را می‌توان ۲ تا ۶ ماه در بازار کالا و خدمات مشاهده کرد. البته در برخی کالاها بالاتر از ۶ ماه هم زمان می‌برد. باید منتظر باشیم تا آثار افزایش ۴۰ درصد نرخ دلار خود را در بازار مختلف نشان دهد و در فصل بهار اثرات افزایش ۴۰ درصدی تورم دلار را ببینیم.

شقاقی‌شهری افزود: احتمالا در حالت خوش‌بینانه در سال آینده نرخ تورم در سال آینده حدود ۳۰ درصد باشد که این عدد تقریبا بدون گشایش روابط خارجی احتساب می‌شود اما اگر تحریم‌ها تشدید شوند احتمال افزایش نرخ تورم بالای ۳۰ درصدی هم وجود دارد.

خبر

رییس سازمان حسابرسی:

هیچ آمار دقیق و جامعی از دارایی‌های دولت نداریم

«جهان‌صنعت»- رییس سازمان حسابرسی کشور گفت: اگر دارایی‌های دولت شناسایی و ثبت می‌شد، امکان حسابرسی آن وجود داشت اما در حال حاضر ثبت و ضبط از دارایی‌های دولت نداریم، آمارهایی اعلام می‌شـود اما هیچ آمار دقیق و جامعی از دارایی‌ها نداریم.

قدرت‌اله اسماعیلی با بیان اینکه طبق استانداردهای حسابرسی هر دولتی باید دارایی‌ها را اعلام و ثبت و ضبط کند، اظهار کرد: هیچ دولتی پس از انقلاب ثبت و اعـلام نکرده که چه حجـم دارایی را تحویل و چه میزان دارایی را به دولت بعد تحویل داده است.

وی درباره حسابرسـی اموال و دارایی‌های دولت ادامه داد: سازمان حسابرسی به احتساب و بررسی میزان دارایی‌های دولت ورود نکرده چراکه اطلاعاتی در این زمینه در اختیار ندارد اما یکی از کارهای مهم سازمان تدوین استانداردهای عمومی است که متاسفانه این استانداردها به طور کامل اجرا نمی‌شود. اگر دارایی‌های دولت شناسایی و ثبت می‌شد، امکان حسابرسی آن وجود داشت اما در حال حاضر ثبت و ضبط از دارایی‌های دولت نداریم، آمارهایی اعلام می‌شـود اما هیچ آمار دقیق و جامعی از دارایی‌ها نداریم.

رییس سـازمان حسابرسی کشـور افزود: دولت‌ها در هیچ دوره‌ای گزارشی از عملکرد و میزان دارایی‌ها ارائه نمی‌دهند و صورت‌های مالی منتشـر شـده است. موضوع این است که حسابرسی نقدی اشتباه است و باید استانداردهای حسابداری بخش عمومی به اجرا برسد که بیش از ۸ سال روی این استانداردها کار کارشناسی انجام‌شده، هر چند این استانداردها ابلاغ‌شده اما بسترهای اجرای آن ضعیف است و قابل اجرا نیست.

اسـماعیلی در پاسخ به سوالی مبنی بر اینکه آیا در حسابرسی‌ها میزان اموال مازاد شناسایی‌شده و اساسا تعریف مشخصی از اموال مازاد وجود دارد، اظهار کرد: در استانداردهای حسابرسی و حسابداری به اموالی مازاد گفته می‌شود که تشخیص داده شود این مال و دارایی در آینده مورد استفاده قرار نمی‌گیرد و هر دارایی که در آینده در فرآیند کالا و خدمات مردم به کار گرفته نشود، اموال مازاد تلقی می‌شود و این استاندارد در سطح کشور و دولت موضوعیت دارد.

وی گفت: نگهداری این اموال زیان‌ده اسـت چراکه هزینه نگهداری و تورم آن بالا و تشخیص این اموال هم ساده است و سوابق آن مورد بررسی قرار می‌گیرد. هر دارایی‌ای که در سنوات گذشته استفاده‌نشده مازاد تلقی می‌شود و در تشخیص این اموال اشتباهی انجام نمی‌شود.

وی درباره میزان بدهی دولت به بانک‌ها و شـرکت‌ها تاکید کرد: هیچ عدد و آمار دقیقی در این باره وجود ندارد و خود دولت هم نمی‌داند چقدر بدهکار است و بدهی دارد.

خاندوزی:

بخشودگی جرایم وام‌ها، از اول اسفند اجرایی می‌شود

خبر آنلاین- وزیر امور اقتصادی و دارایی گفت: بخشـودگی جرایم وام‌ها در بانک‌های تحت مدیریت دولت، از اول اسفندماه اجرایی می‌شود.

سیداحسان خاندوزی درباره بخشودگی جرایم بانکی به مناسبت دهه فجر افزود: بر اساس توافق با مدیران عامل بانک‌های دولتی و بانک‌های تحت مدیریت وزارت اقتصاد، هر آنچه به عنوان اصل به علاوه نرخ سود است، باید پرداخت شود اما آن جزء سومی که به عنوان جرایم بانکی در نظر گرفته می‌شود، مشمول بخشودگی می‌شود.

وزیر اقتصاد تاکید کرد: هر بانک دولتی در این زمینه همکاری نکند به بازرسی وزارت اقتصاد یا معاونت بانک و بیمه وزارت اقتصاد اطلاع داده می‌شود تا برخورد لازم انجام شود.

خاندوزی گفت: این مصوبه، ابلاغیه هیات مدیریت بانک‌هاست، بنابراین بانک‌های دولتی و تحت مدیریت وزارت اقتصاد موظف هستند این کار را انجام دهند و بانک‌ها اعلام کردند این بخشـنامه پس از ابلاغ، از اول اسـفند در تمام استان‌ها و در تمام شعب اجرا می‌شود.

گفتنی است ۱۹ بهمن سید احسان خاندوزی از توافق با مدیران عامل بانک‌های دولتی و بانک‌های تحت مدیریت این وزارتخانه برای اجرای طرحی با هدف وصول مطالبات غیرجاری و همچنین مساعدت با افرادی که به علت مشکلات اقتصادی امکان بازپرداخت به موقع تسهیلات خود را نداشته‌اند، خبر داد.

عضو کمیسیون برنامه و بودجه:

مولدسازی بخشی از دارایی‌های دولت را پوشش می‌دهد

ایبنا- عضو کمیسیون برنامه و بودجه مجلس گفت: مولدسازی در راستای اصل ۴۴ است و در بسیاری از مواقع منابع دستگاه‌های مختلف می‌تواند برای حل مشکل آن دستگاه مورد استفاده قرار گیرد.

جعفر قادری درباره مصوبه مولدسـازی دارایی‌های دولت گفت: اجرای مصوبه مولدسازی، دارایی‌های راکد و غیرفعال را به دارایی‌های فعال و نقد تبدیل می‌کند و مشکل تامین مالی طرح و پروژه‌های نیمه‌تمام دولت را برطرف می‌سازد. در واقع با انجام این کار دارایی‌هایی که سال‌ها مورد استفاده قرار نگرفته در بهترین کاربری تعریف خواهد شد.وی در ادامه افزود: در این سیاست صرفا بحث فروش مطرح نیست، این دارایی‌ها می‌توانند به فضای سبز تبدیل شوند یا در کاربری درآمدزا مورد استفاده قرار گیرند و بخشی از نیازهای دولت را پوشش دهند.این عضو کمیسیون برنامه و بودجه در این خصوص که نمایندگان خواستار تصویب قانون برای مصوبه سران قوا درباره مولدسازی دارایی‌های دولت شده‌اند، یادآور شد: رییس مجلس در این باره گفته است، مشکل کمبود قانون نداریم، ولی قوانین اجرا نشده زیاد است. دلیل این مساله هم ابتدا به ترس مسوولان دستگاه اجرایی از دستگاه‌های نظارتی و مورد سوال قرار گرفتن از سوی آنها برمی‌گردد. گفته می‌شود در صورتی که کسی تخلف نکند و در چارچوب قانون عمل کند، مصون خواهد بود، اما متاسفانه چنین نیست، زیرا دستگاه‌های نظارتی سلیقه‌ای رفتار می‌کنند و طبق همین شیوه حتی برای رفتار قانونی هم مشکلاتی به وجود می‌آید.قادری درباره اجرای بهتر این سیاست تصریح کرد: ممکن است براساس توقعات پیش نرود. یکی از دلایل آن واریز درآمد حاصل از مولدسازی به جای دستگاه مورد نظر به حساب خزانه است. با این کار انگیزه از بین می‌رود. ایراد دیگر واگذاری‌ها از طریق مزایده است، این روش باید حذف شود، البته مزایده به عنوان آخرین مرحله در نظر گرفته شده، ولی همان آخرین مرحله هم باید کنار گذاشت تا هم حرف و حدیثی به وجود نیاید و هم بخشی از منابع مورد نیاز دولت این‌گونه تامین شود.

در ۹ ماهه امسال

میزان تسهیلات پرداختی بانک‌ها ۴۲ درصد بیشتر شد

ایرنا- کل تسهیلات پرداختی بانک‌ها طی ۹ ماهه امسال حدود ۲۹۷۹ همت بوده که از این میزان ۸۴ درصد به کسب‌وکارها تعلق گرفته است.

میزان تسهیلات پرداختی بانک‌ها طی ۹ ماهه امسال مبلغ ۲۹۷۹ هزار میلیارد تومان اسـت که در مقایسه با دوره مشابه سـال قبل معادل ۴۱/۹ درصد افزایش داشته و از کل تسهیلات پرداختی ۳۰/۳ درصد به اشخاص حقیقی و ۶۹/۷ درصد به اشخاص حقوقی تعلق گرفته است.

در این مدت بیشترین تسهیلات پرداختی به بخش‌های اقتصادی، مربوط به حوزه خدمات با سهم ۴۰/۱ درصد بوده است، همچنین بخش صنعت و معدن ۳۵/۵ درصد و بازرگانی نیز ۹/۳ درصد سهم داشته‌اند. از کل تسهیلات پرداختی ۷/۸ درصد به کشاورزی و ۷/۲ درصد به بخش مسکن و ساختمان تعلق گرفته است.

تسهیلات پرداختی به تفکیک هدف‌ها نیز شامل تامین سرمایه در گردش با سـهم ۶۳/۲ درصد، ایجاد ۱۴/۴ درصد، خرید کالا و خودرو شـخصی ۸/۱ درصد، قرض‌الحسنه ۵/۸ درصد، توسعه ۴/۴ درصد، خرید مسکن ۱/۷ درصد و سایر ۲/۴ درصد می‌شـود.۶۳/۲ درصد از کل تسـهیلات پرداختی، سهم سرمایه در گردش است که حدود ۱۸۸۴ هزار میلیارد تومان می‌شود و تسهیلات پرداختی بابت تامین سرمایه در گردش بخش خدمات طی ۹ ماهه نخست امسال از سایر بخش‌ها بیشتر و نزدیک به ۷۶۶ هزار میلیارد تومان بوده که سـهم حدود ۷۶/۳ درصدی از کل تسهیلات به این بخش را شامل می‌شود.

دور دنیا

تجارت نجومی سلاح روسیه با هند

خبرگزاری‌های رسمی روسیه گزارش دادند، روسیه طی پنج سال گذشته هند را با تسلیحاتی به ارزش ۱۳ میلیارد دلار تامین کرده و دهلی‌نو سفارش‌هایی را برای خرید تسلیحات و تجهیزات نظامی روسی به ارزش بیش از ۱۰ میلیارد دلار نزد روسیه ثبت کرده که فعلا اجرایی نشده است.

به گزارش خبرگزاری رویترز، هند بزرگ‌ترین خریدار تسلیحات روسیه در جهان است که حدود ۲۰ درصد از سفارشات کنونی مسکو را دربر می‌گیرد و دهلی‌نو صراحتا حمله روسیه به اوکراین را محکوم نکرده است. نارندرا مودی نخست‌وزیر هند خواستار گفت‌وگو و دیپلماسی برای حل جنگ اوکراین که اکنون در دوازدهمین ماه خود قرار دارد، شده است. تعدادی از کشورهای غربی در واکنش به این حمله، تحریم‌هایی را علیه روسیه از جمله تسلیحاتش اعمال کرده‌اند. با این حال دمیتری شوگایف رییس سرویس فدرال روسیه در امور همکاری نظامی- فنی به خبرگزاری‌های روسی گفت: هند، چین و تعدادی از کشورهای جنوب شرق آسیا همچنان علاقه‌مند به خرید تسلیحات روسی هستند.

خبرگزاری اینترفکس به نقل از شوگایف گزارش داد: به‌رغم فشار بی‌سابقه کشورهای غربی تحت رهبری آمریکا علیه هند به خاطر حمله روسیه به اوکراین، دهلی‌نو همچنان یکی از اصلی‌ترین شرکای روسیه در زمینه همکاری‌های نظامی- فنی است. اینترفکس گزارش داد: صادرات سالانه تسلیحات حدود ۱۴ تا ۱۵ میلیارد دلار بوده و دفتر سفارشات همچنان در حدود ۵۰ میلیارد دلار ثابت مانده است. شوگایف اعلام کرد: مشتریان آسیایی به طور ویژه به سامانه‌های دفاع موشکی تریومف اس-۴۰۰، سامانه‌های موشکی سطح به هوای کوتاه‌برد از جمله اوسا، پچورا یا استرلا و همچنین جنگنده‌های سوخوی ۳۰، هلیکوپترهای میگ ۲۹ و پهپادهای روسیه علاقه‌مند هستند.

کاهش قیمت جهانی طلا

«جهان‌صنعت»-قیمت‌طلا روز گذشته (دوشنبه) با تقویت دلار کاهش یافت، در حالی که سرمایه‌گذاران منتظر آمار تورم این هفته ایالات‌متحده بودند تا نشانه‌هایی در مسیر افزایش نرخ بهره فدرال‌رزرو داشته باشند.

به گزارش ایسنا، بهای هر اونس طلا تا ساعت ۶ و ۵۱ دقیقه صبح به وقت شرقی با ۴/۶ درصد کاهش به ۱۸۶۱ دلار و ۱۰ سنت رسید و قیمت طلا در بازار معاملات آمریکا نیز با ۰/۲۴ درصد افزایش به ۱۸۶۲ دلار و ۱۰ سنت رسید.

ارزش دلار در برابر رقبای خود ۰/۱ درصد افزایش یافت. دلار قوی‌تر، طلا با قیمت دلار را برای خریداران ارزهای دیگر گران‌تر می‌کند. ایپ جان رانگ استراتژیست بازار IG اظهار کرد: ثابت ماندن دلار آمریکا و بازدهی بالاتر خزانه‌داری همچنان قیمت طلا را تحت فشار قرار می‌دهد، زیرا انتظارات از یک داستان طولانی کاهش تورم به چالش کشیده شده است.

پاتریک هارکر رییس فدرال‌رزرو فیلادلفیا گفت که داده‌های شگفت‌انگیز شغلی که در اوایل ماه جاری گزارش شد، دیدگاه او را مبنی بر اینکه حرکت به سمت افزایش کمتر نرخ بهره استراتژی خوبی برای بانک مرکزی ایالات‌متحده است، تغییر نداد، زیرا او چشم‌انداز کاهش نرخ‌ها در سال ۲۰۲۴ را برجسته کرد. فعالان بازار اکنون انتظار دارند که نرخ هدف فدرال‌رزرو در ماه جولای به ۵/۱۷۷ درصد برسد. شمش به عنوان یک محافظ تورم در نظر گرفته می‌شود اما افزایش نرخ‌های بهره جذابیت دارایی بدون بازده را کاهش می‌دهد. براساس نظرسنجی رویترز از اقتصاددانان، داده‌های روز سه‌شنبه احتمالا نشان می‌دهد که قیمت‌های مصرف‌کننده ماهانه در ایالات‌متحده در ژانویه ۰/۴ درصد ماهانه افزایش یافته و شاخص قیمت مصرف‌کننده نیز ۰/۴ درصد افزایش یافته است.

مبادلات تجاری روسیه و ترکیه دو برابر شد

فارس- سرکنسول روسیه در استانبول ترکیه گفت که حجم مبادلات تجاری دو کشور به سرعت در حال افزایش است و در سال ۲۰۲۲ دو برابر شده است. به گزارش ریانووستی، آندری براووف سرکنسول سفارت روسیه در استانبول ترکیه گفت که حجم تجارت مسکو و آنکارا به سرعت در حال افزایش است و در سال ۲۰۲۲ به ۷۰ میلیارد دلار رسیده است.

به گفته این مقام روس در سایه تحریم‌های غرب علیه روسیه، چشم‌انداز توسعه روابط با کشورهایی که علاقه‌مند به همکاری با روسیه هستند در حال گسترش است. بدون شک ترکیه یکی از این کشورهاست و نتایج بسیار خوبی از آن گرفته‌ایم. براووف افزود: در سالی که گذشت، می‌توانیم ادعا کنیم که حجم تجارت روسیه با ترکیه دو برابر شده و به ۷۰ میلیارد دلار رسیده است، در همین زمینه تحقق هدف‌گذاری سران دو کشور برای رساندن رقم تجارت و همکاری اقتصادی بین مسکو و آنکارا امکان‌پذیرتر شده است.

این سرکنسول سفارت روسیه تاکید کرد: شرایط ژئوپلتیک کنونی به دو کشور امکان توسعه روابط تجاری دوجانبه و ورود آنها به بازارهای یکدیگر را فراهم کرده است. روند توسعه تولیدات مشترک و سرمایه‌گذاری‌های مشترک هم همین حالا در جریان است. سال گذشته ترکیه و روسیه سند نقشه راه همکاری‌های اقتصادی با یکدیگر را امضا کردند که در قالب آن قرار است حجم تجارت بین آنها به ۱۰۰ میلیارد دلار در سال افزایش یابد. مسکو و آنکارا همچنین توافق کردند روبل را مبنای ارزی تجارت دوجانبه به خصوص در پرداخت هزینه گاز وارداتی ترکیه از روسیه قرار بدهند. آمارها نشان می‌دهد که تابستان گذشته ترکیه یکی از ۵ کشور بزرگ صادرکننده کالا به روسیه بوده و این در حالی است که در سال ۲۰۲۱ ترکیه جایگاه یازدهم را داشت.

حمله سایبری به سایت‌های ناتو

«جهان‌صنعت»-خبرگزاری آلمان گزارش داد، وب‌سایت‌های متعلق به ائتلاف ناتو هدف یک حمله سایبری قرار گرفته‌اند.

خبرگزاری آلمان به نقل از یک سخنگوی ائتلاف ناتو نوشت: وب‌سایت این ائتلاف روز یکشنبه هدف یک حمله سایبری قرار گرفت. طبق این گزارش، در این حمله سایبری چند وب‌سایت به صورت همزمان مورد حمله قرار گرفته‌اند. سخنگوی این بلوک متذکر شد، کارشناسان سایبری این ائتلاف فعالانه در حال تحقیقات در خصوص این حادثه هستند. این خبرگزاری ادعا کرد، برخی اطلاعات در رسانه‌های اجتماعی حاکی از آن هستند که «فعالان حامی روسیه» در پشت حمله به وب‌سایت «مقر عملیات‌های ویژه ناتو» که موقتا از دسترس خارج شد، بوده‌اند. خبرگزاری آلمان نوشت: نام گروه هکری روسی «کیل‌نت» مشخصا به عنوان مقصر این حمله سایبری مطرح شده است. به نوشته خبرگزاری اسپوتنیک، هیچ سند و مدرکی در اثبات این ادعا ارائه نشده است.

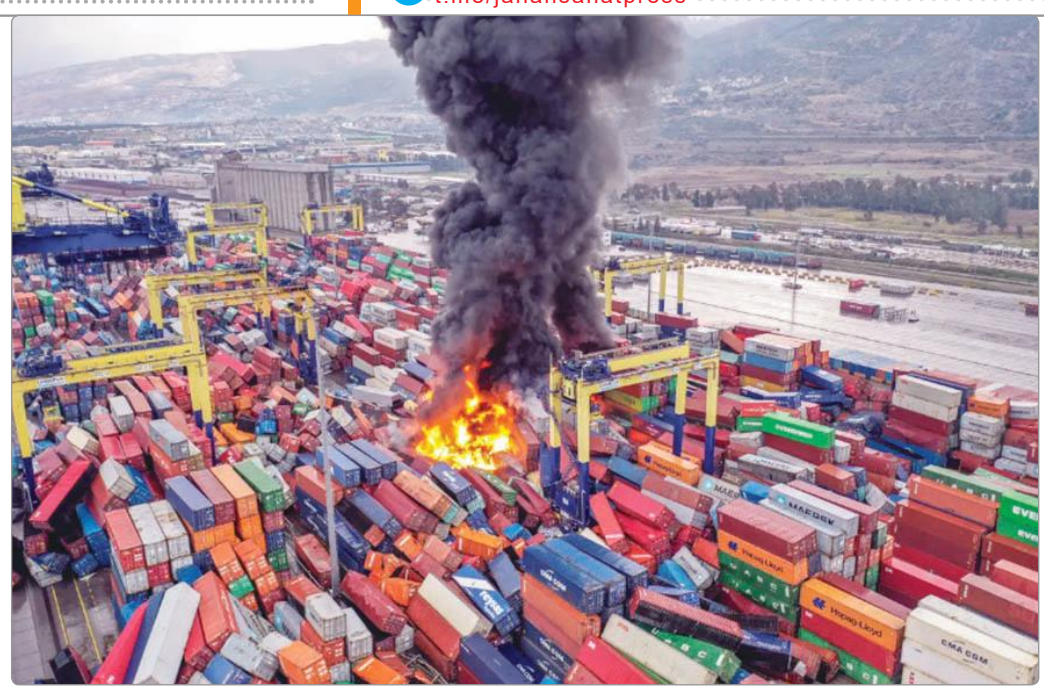

«جهان‌صنعت» گزارش می‌دهد

اقتصاد ترکیه زیر آوار زلزله

گروه بین‌الملل- اقتصاد ترکیه در حالی با چالش‌هایی نظیر رکود، تورم و افزایش کسری بودجه دست به گریبان بود که حالا وقوع زمین‌لرزه هولناک در این کشور که صدمات جانی و مالی فراوانی نیز بر جای گذاشته، می‌تواند ضربه جبران‌ناپذیری به اقتصاد در تنگنای این کشور وارد کند.

این فاجعه انسانی و طبیعی همچنین در آستانه انتخابات ریاست‌جمهوری ترکیه رخ داده است. انتخاباتی سرنوشت‌ساز برای اردوغان و حزب عدالت و توسعه که اکنون با وقوع زلزله حجم وسیعی از انتقادات را متوجه دولت وی کرده است. در واقع و در شرایطی تورم در ترکیه به نزدیک ۵۸ درصد رسیده که اردوغان امیدوار بود با راهکارهای مختلف از حجم مشکلات اقتصادی کاسته و رای‌دهندگان را بار دیگر پشت سر خود بسیج کند. با این حال وقوع زلزله شدید و میزان خسارت‌های قابل توجه واردشده به ترکیه، تقریبا تمامی معادلات در این کشور را تغییر داده است. در همین رابطه، سایت المانیتور در گزارشی با اشاره به بحران اقتصادی پس از زلزله مهیب ترکیه آورده است: پاسخ به فاجعه اکنون مستلزم افزایش قابل توجه هزینه‌های عمومی برای رفع نیازهای ۱۳/۵ میلیون نفر از مردم آسیب‌دیده است. یعنی دولت ناچار است ۱۵/۷ درصد جمعیت کشور را تحت پوشش حمایتی قرار دهد و ویرانی‌های عظیم برجامانده در ۱۰ استان کشور را نیز بازسازی کند. در نتیجه به احتمال زیاد کسری بودجه دولت که ۳/۵ از تولید ناخالص داخلی کشور پیش‌بینی می‌شد تا ۵ درصد افزایش خواهد یافت؛ امری که می‌تواند اقتصاد شکننده ترکیه را بیش از هر زمان دیگری تحت فشار قرار دهد.

■ ۹ درصد از تولید ناخالص داخلی ترکیه تحت تاثیر زلزله

در این راستا شاهد بودیم که رجب طیب اردوغان رییس‌جمهوری ترکیه چهارشنبه هفته گذشته در سفری که به مناطق زلزله‌زده داشت اعلام کرد برای خانواده‌های آسیب‌دیده ۱۰ هزار لیر معادل ۵۳۱ دلار کمک نقدی اختصاص خواهد داد و دولت نیز ظرف یک سال خانه‌های جدیدی را برای آنها خواهد ساخت. اردوغان حتی گفت که به خانواده‌های آسیب‌دیده کمک هزینه اجاره مسکن نیز پرداخت خواهد کرد.

زمین‌لرزه هفته گذشته ترکیه تا به حال بیش از ۲۵ هزار کشته برجا گذاشته و کارشناسان تخمین می‌زنند که تعداد کشته‌ها به احتمال زیاد بسیار فراتر خواهد رفت. همچنین در این زمین‌لرزه حدود ۷ هزار ساختمان نیز کاملا تخریب شده است.

طبق برآوردهای صورت‌گرفته، ۱۰ استان زلزله‌زده در ترکیه حدود ۹ درصد از تولید ناخالص داخلی این کشور را تشکیل می‌دهند. صنعتی‌ترین استان ترکیه نیز غازی‌آنتپ در مرز سوریه است که ۰/۲۵ درصد از نرخ رشد ۱۱/۴ درصدی کشور را در سال ۲۰۲۱ تشکیل داده و در بین ۸۱ استان رتبه هشتم را داراست.

■ خطر کاهش شدید رشد اقتصادی

آمارها حاکی از آن است که اقتصاد ترکیه در سال ۲۰۲۲ در حدود ۶ درصد رشد داشته که البته این آمار براساس اطلاعات دولتی منتشر شده است. به همین دلیل به واسطه شرایط دشوار اقتصادی و سیاست‌های ریاضتی دولت، ناظران معتقدند که اقتصاد ترکیه در خوش‌بینانه‌ترین حالت در سال جاری میلادی ۳ درصد رشد داشته باشد که البته با وقوع زلزله و خسارت‌های ناشی از آن دستیابی به این ۳ درصد نیز اکنون در هاله‌ای از ابهام قرار دارد. یعنی اقتصاد ترکیه ظرف یک سال به نصف یا حتی بیشتر کاهش خواهد یافت.

> ■ طبق برآوردهای انجام شده ۱۰ استان زلزله‌زده در ترکیه حدود ۹ درصد از تولید ناخالص داخلی این کشور را تشکیل می‌دهند
>
> ■ برآوردهای تقریبی نشان می‌دهد که هزینه بازسازی ساختمان‌های ویران‌شده به تنهایی حدود ۶/۳ میلیارد دلار هزینه روی دست دولت خواهد گذاشت

از سوی دیگر برآوردهای تقریبی نشان می‌دهد که هزینه بازسازی ساختمان‌های ویران‌شده به تنهایی حدود ۶/۳ میلیارد دلار هزینه روی دست دولت خواهد گذاشت. همچنین اگر قرار باشد ساختمان‌هایی که کاملا تخریب نشده اما نیاز به بازسازی دارند را نیز در نظر بگیریم، این هزینه به فراتر از ۱۰ میلیارد دلار خواهد رسید. این در حالی است که ترمیم و بازسازی زیرساخت‌ها، نظیر جاده، پل، فرودگاه، بیمارستان و تاسیسات صنعتی هم خود به تنهایی میلیاردها دلار برای دولت خرج دارد.

به همین دلیل است که انتظار می‌رود انقباض اقتصادی در ۱۰ استان آسیب‌دیده بر تولید ناخالص داخلی ترکیه در سال جاری تاثیر بگذارد. گفتنی است در سال ۲۰۲۲، تولید ناخالص داخلی این کشور به ۸۶۲ میلیارد دلار و تولید ناخالص داخلی سرانه ۹۸۹۳ دلار برآورد شده است.

این در حالی است که دولت تولید ناخالص داخلی ۸۶۷ میلیارد دلاری و درآمد سرانه ۱۰۰۷۱ دلار را برای سال ۲۰۲۳ هدف‌گذاری کرده بود که حالا با توجه به وضعیت اقتصادی شکننده و نیز خسارت‌های ناشی از زلزله، مطمئنا دستیابی به این هدف‌گذاری اقتصادی میسر نخواهد بود. در این رابطه کارشناسان پیش‌بینی می‌کنند متوسط تولید ناخالص داخلی سرانه در استان‌های زلزله‌زده که قبلا فقط دوسوم میانگین کشوری بود، احتمالا بین ۵ تا ۶ دلار کاهش می‌یابد. با این حال، یک حرکت توانبخشی برای بازسازی خانه‌ها، اماکن تجاری و زیرساخت‌ها، احتمالا با حمایت مالی خارجی، ممکن است تا حدودی بحران اقتصادی در منطقه را مهار کند.

■ کاهش فعالیت‌های صنعتی و صادراتی

علاوه بر این زلزله هفته اخیر برای تولیدات کشاورزی ترکیه نیز فاجعه‌بار بوده است. آمارها نشان می‌دهد که تولید کشاورزی مناطق زلزله‌زده ترکیه در حدود ۱۵ درصد از تولید کشور را تشکیل می‌دهد. بنابراین کاهش ذخایر و تولیدات کشاورزی در ترکیه برای سال جاری، به تورم مواد غذایی که اکنون به حدود ۷۱ درصد می‌رسد دامن می‌زند. همچنین حجم تجارت خارجی ترکیه نیز به دلیل ایجاد اختلال در فعالیت‌های صنعتی و حمل و نقل در مناطق زلزله‌زده و نیز از بین رفتن نیروی انسانی در منطقه، دچار ضرر و زیان قابل توجه خواهد شد. براساس داده‌های رسمی در سال ۲۰۲۲، صادرات در ۱۰ استان زلزله‌زده به ارزش ۲۱/۵ میلیارد دلار بود که ۸/۵ درصد از کل صادرات ترکیه را تشکیل می‌داد. در این رابطه استان غازی‌آنتپ نیمی از این صادرات را به خود اختصاص داده است. پس از آن استان هاتای (محل بندری که به عنوان راه ارتباطی با کشورهای خاورمیانه عمل می‌کند) با ۴/۱ میلیارد دلار صادرات و آدانا با ۳/۱ میلیارد دلار در مکان‌های دوم و سوم قرار دارند.

به همین دلیل کاهش صادرات در مناطق زلزله‌زده حتی اگر موقت هم باشد به مشکلات جاری اقتصاد ترکیه می‌افزاید؛ زیرا برآوردها نشان می‌دهد کسری حساب جاری این کشور در سال گذشته میلادی به ۴۵ میلیارد دلار رسیده است. از سوی دیگر اختلالات در فعالیت‌های صنعتی و تجاری نیز به معنای سرازیر شدن درآمد مالیاتی کمتر به خزانه دولت خواهد بود. دولت ترکیه در حال حاضر تمام بدهی‌های مالیاتی مناطق زلزله‌زده را تا پایان جولای به تعویق انداخته است. این در حالی است که آمارهای رسمی نشان می‌دهد، ۱۰ استان زلزله‌زده در حدود ۷/۵ درصد از درآمدهای مالیاتی دولت یعنی چیزی در حدود ۱۲۲/۱ میلیارد دلار را در سال ۲۰۲۲ تشکیل داده‌اند.

دیدگاه

سرنگونی اشیای پرنده ناشناس یکی پس از دیگری

در آسمان آمریکا و کانادا چه می‌گذرد؟

یک مقام ارشد در دولت جو بایدن، رییس‌جمهوری آمریکا روز یکشنبه گفت که یک «شی» در حال پرواز بر فراز دریاچه هورون در نزدیکی مرز کانادا سرنگون شد.

به گفته این منبع آگاه سرنگونی این «شیء ناشناس» به دستور جو بایدن صورت گرفت هرچند «تهدیدی نظامی» برای خاک آمریکا محسوب نمی‌شد. این مقام آمریکایی «شیء» سرنگون‌شده را ابزاری «هشت‌ضلعی با طناب‌هایی که از آنها آویزان بود» توصیف کرد.

به گزارش یورونیوز، وی افزود که مسوولان آمریکایی به این نتیجه رسیدند که این «شیء» و سرنگونی آن تهدیدی برای افراد و زیرساخت‌ها بر روی زمین نیست. با این حال رییس‌جمهوری آمریکا «محض احتیاط» و «به توصیه فرماندهی نظامی» دستور سرنگونی آن را صادر کرد. این مقام ارشد در دولت ایالات‌متحده تاکید کرد که شواهدی مبنی بر اینکه «شیء» سرنگون‌شده ظرفیت «جاسوسی» داشته به دست نیامده است اما این امر منتفی هم نیست. به گفته وی جست‌وجو برای یافتن قطعات این ابزار «هشت‌ضلعی» با هدف بررسی آنها در جریان است.

این «شیء» در ارتفاع شش هزار متری از سطح زمین در ایالت میشیگان در شمال آمریکا در حال پرواز بود. بنا به گزارش‌ها دلیل بسته شدن حریم هوایی ایالت مونتانا و سپس دریاچه میشیگان در روزهای شنبه و یکشنبه پرواز همین «شیء ناشناس» بود. علت بسته شدن حریم هوایی ایالت مونتانا «اختلال در رادار» ذکر شده بود.

یک هواپیمای جنگنده ارتش آمریکا روز شنبه در ایالت مونتانا به پرواز درآمد اما موفق به شناسایی این «شیء» سرنگون شده نشد. این ابزار «هشت ضلعی» سومین «شیء ناشناسی» است که از زمان سرنگونی بالن متعلق به چین در نزدیکی ساحل ایالت کارولینای جنوبی شناسایی می‌شود. مقام‌های آمریکا تاکید می‌کنند که این بالن ابزار «جاسوسی» پکن بود.

واشنگتن تاکنون برای دیگر «اشیاء» سرنگون شده در آسمان آمریکا و کانادا انگشت اتهام را به سوی چین نشانه نگرفته است. یکی از این سه «شیء ناشناس» روز جمعه در ایالت آلاسکای آمریکا سرنگون شد. دومین مورد روز شنبه در حال پرواز بر فراز خاک کانادا بود و توسط یک جنگنده آمریکایی ساقط شد. ابزار «هشت ضلعی» سرنگون‌شده بر فراز دریاچه هورون نیز سومین مورد محسوب می‌شود. این در حالی است که گمانه‌زنی‌های زیادی درباره ماهیت این «اشیاء ناشناس» انجام‌شده است. گلن وان هرک، رییس فرماندهی نظامی دفاع هوافضای آمریکای شمالی در پاسخ به احتمال «فرازمینی» بودن این «اشیاء ناشناس» گفت که پاسخگویی به این پرسش برعهده سرویس‌های اطلاعاتی و ضدجاسوسی است. او تاکید کرد که در این مقطع زمانی «هیچ چیز منتفی نیست.»

گفتنی است، سامانه دفاع هوایی آمریکا پس از شناسایی بالن متعلق به چین تغییراتی را در رادارهای خود اعمال کرده است تا اشیایی «کوچکتر» که با سرعت «کمتری» در حال حرکت هستند نیز شناسایی شوند.

تحلیل

عربی ۲۱ گزارش داد

طالبان و مساله جانشینی در القاعده

با وجود این که چندین ماه از اعلام جو بایدن، رییس‌جمهوری آمریکا درباره کشته شدن ایمن‌الظواهری، سرکرده تشکیلات القاعده در کابل در ماه اوت ۲۰۲۲ می‌گذرد، این تشکیلات نه‌تنها درباره کشته شدن سرکرده خود اظهارنظری نمی‌کند بلکه جانشین وی را هم اعلام نکرده است. این موضوع سؤالاتی را در مورد چگونگی انتخاب جانشین الظواهری و نامزدهای جانشین برای این سمت مطرح می‌کند و اینکه آیا تاخیر در اعلام جانشین وی بر القاعده تاثیر منفی می‌گذارد یا خیر و ماهیت نقشی که طالبان در این زمینه بازی می‌کند چیست، مخصوصا که بیش از یک سال است که در افغانستان قدرت را در دست دارد.

به گزارش عربی ۲۱، با وجودی که واشنگتن کشته شدن الظواهری را تایید کرده است اما هنوز محل جسد وی مشخص نیست و دستگاه تبلیغاتی القاعده بدون تایید یا تکذیب کشته شدن سرکرده خود هر هفته پیام‌های صوتی و گاهی تصویری بدون تاریخ را از الظواهری پخش می‌کند.

در این باره حسن ابوهنیه، کارشناس مسائل گروه‌های تروریستی گفت، القاعده کشته شدن الظواهری را تایید نکرده است. طالبان هم اعلام کرده به سندی دال بر کشته شدن او دست نیافته و اعلام نکرده که جسد او پیدا شده است. وی افزود: حتی شاخه‌های القاعده هم مدارکی دال بر کشته شدن او در دست ندارند؛ اما الظواهری ۷۲ ساله از بیماری‌های زیادی رنج می‌برد و از زمان ناپدید شدن وی پیش از اعلام مرگش از سوی واشنگتن صحبت‌هایی درباره جانشینی او مطرح شده بود و مدام گزارش‌هایی درباره حضور وی در کابل تحت حمایت شبکه «حقانی» منتشر شد.

الظواهری دومین رهبر سازمان القاعده از زمان تشکیل آن است و او یک پزشک مصری بود که راه سلف خود اسامه بن‌لادن را دنبال کرد که ۱۲ سال پیش توسط ایالات‌متحده آمریکا کشته شد. الظواهری در سال ۲۰۱۱ تا آخرین حضور خود در مه ۲۰۲۲ رهبری این سازمان را بر عهده گرفت.

■ مکانیسم انتخاب جانشین جدید

ابو هنیه گفت که یک مکانیسم ضمنی وجود دارد که می‌توان در روند انتخاب جانشین الظواهری برای رهبری القاعده که مربوط به محل اختفای وی است، برجسته کرد. وی تاکید کرد که طالبان در این روند نقش دارد.

ابو هنیه گفت: رهبری القاعده با عرف آن مرتبط است، مبنی بر اینکه رهبر آن باید از خراسان (افغانستان) باشد و با تصمیم مجلس شورای این سازمان انتخاب شود.

وی افزود: تصمیم‌گیری درباره رهبر جدید القاعده باید در خراسان و ضمن مشورت با طالبان انجام شود و این همان چیزی است که تکلیف را مشخص می‌کند. از طرفی هم برای شاخه‌های القاعده در سومالی، یمن یا مراکش دشوار است که به تنهایی راجع به جانشینی و رهبری القاعده تصمیم بگیرند زیرا در این صورت علاوه‌بر ایجاد شکاف، این تصمیم برای بقیه شاخه‌های القاعده مشروعیت نخواهد داشت.

■ بیعت با طالبان

ابو هنیه در رابطه با نقش طالبان در روند انتخاب جانشین الظواهری توضیح داد که این گروه که در افغانستان حکومت می‌کند، بیعت القاعده را دارد و الظواهری مجددا با طالبان بیعت کرده است. این امر تایید می‌کند که در روند انتخاب جانشین او نه‌تنها با شاخه‌های طالبان بلکه با طالبان هم باید مشورت شود چرا که با این گروه بیعت کرده است.

مروان شحاده کارشناس امور گروه‌های تندرو هم با او موافق است که طالبان نقش عمده‌ای در به تاخیر انداختن اعلام جانشینی برای الظواهری ایفا می‌کند. وی گفت: القاعده به تنهایی گزینه‌ای برای اعلام جانشینی برای الظواهری ندارد. سیستم داخلی ضمنی در میان مجلس شورای این سازمان ایجاب می‌کند که رهبر القاعده در خراسان اقامت داشته باشد و این هم به دلیل بیعتی است که در گذشته با ملاعمر شده و این بیعت هنوز هم تا به امروز به گردن القاعده در سطح رهبری و نیروهاست.

شحاده گفت: طالبان از کارت القاعده استفاده می‌کند، زیرا طبق توافق با ایالات‌متحده آمریکا، یکی از شروط بازگشت طالبان به قدرت این بود که این گروه از اقدامات سازمان‌هایی که «تروریستی یا تندرو» توصیف می‌شوند، علیه کشورهای دیگر جلوگیری کند. وی افزود: طالبان با وجود اینکه یک سال پیش به قدرت رسیده است، هنوز از سوی کشورهای غربی حمایت یا به رسمیت شناخته نشده است و این امر ایجاب می‌کند که از اعلام جانشینی برای الظواهری جلوگیری کند و با تمایل طالبان این تاخیر در اعلام جانشینی ادامه می‌یابد. به گزارش ایسنا، سایت خبری عربی ۲۱ در ادامه نوشت: تلاش کرده نظر طالبان را در این زمینه جویا شود اما سخنگوی طالبان پاسخی نداد.

■ بارزترین نامزدها برای جانشینی الظواهری

این دو کارشناس توافق‌نظر داشتند که فرد مشخصی برای جانشینی الظواهری وجود ندارد و گزینه‌ها متعدد هستند، به ویژه اینکه اکثر رهبران رتبه اول کشته شده‌اند و بیشترین نام‌های پیشنهادی در حال حاضر در افغانستان حضور ندارند. ابو هنیه در این باره گفت: از شخصیت‌های معرفی‌شده برای جانشینی سیف‌العدل و عبدالرحمان مغربی است اما مشکل محل حضور آنهاست اینکه هیچ کدام در افغانستان حضور ندارند.

طبق اعلام وب‌سایت اطلاعاتی آمریکایی- که سازمان‌های تندرو را در سطح جهانی ردیابی می‌کند- این فرضیه مطرح می‌شود که سیف‌العدل جانشینی الظواهری خواهد بود، اما محل سکونت او یک چالش تلقی می‌شود مگر اینکه بتواند از آن خارج شود. خروج العدل از محل سکونتش نیز خطرناک است زیرا کشوری که در آن ساکن است، ممکن است در راستای منافع خود از او سوءاستفاده کرده و او را به واشنگتن تحویل دهد یا اینکه اجازه دهد او را بکشد.

سیف العدل، از نیروهای ویژه مصر بود و در دهه هشتاد به جنبش جهاد اسلامی مصر پیوست. سپس برای سفر به افغانستان و تبدیل شدن به یکی از رهبران القاعده دستگیر و آزاد شد. بعدها العدل افغانستان را ترک کرد تا شاخه القاعده را در کشوری دیگر رهبری کند. ابو هنیه گفت: ممکن است رهبران شاخه‌های القاعده برای رهبری این سازمان رقابت کنند، مانند یزید مبارک یا «ابو یوسف العنابی» که رهبر القاعده در مغرب اسلامی است یا عبیده السومالی احمد عمر، رهبر جنبش جوانان در سومالی که در حال حاضر قوی‌ترین شاخه است و قدرت زیادی دارد. اما مرکزیت القاعده که از نظر تاریخی در «خراسان» بوده با این رقابت‌ها مقابله خواهد کرد و در صورتی که شخصی که برای رهبری انتخاب می‌شود در افغانستان حضور نداشته بود، انتخاب رهبر از خراسان در اولویت خواهد بود.

■ تمرکززدایی در القاعده

به گفته ابو هنیه، القاعده در دوران بن‌لادن مرکزیت داشت، اما از اواخر عمر او تاکنون به «تمرکز در تصمیم‌گیری و تمرکززدایی در اجرا» تبدیل شده است. شاخه‌های القاعده تحت تاثیر تمرکز یا نبود آن قرار نگرفته‌اند، زیرا اکنون به طور جداگانه فعالیت می‌کنند. به گفته این دو کارشناس، خلاء در پست رهبری القاعده چندان تاثیری ندارد زیرا شاخه‌های این تشکیلات در عملیات، بودجه و استراتژی‌های خود نسبت به گذشته از استقلال بیشتری نسبت به مرکز برخوردار هستند.

■ تاخیر در اعلام جانشینی الظواهری چه تاثیری دارد؟

ابوهنیه معتقد است شاخه القاعده در افغانستان قوت گرفته است و ۶۰۰ نیرو دارد اما چون با طالبان بیعت کرده نمی‌تواند جدا از آن اقدام کند. وی افزود: اکنون القاعده در افغانستان راحت‌تر کار می‌کند و دنبال احیای برخی از شاخه‌های خود مثل شاخه القاعده در شبه قاره هند و آسیای مرکزی است. بنابراین کشته شدن الظواهری تاثیر منفی روی القاعده ندارد بلکه برعکس با حضور طالبان متحد در قدرت مجددا جان می‌گیرد.

اما شحاده با نظر ابوهنیه مخالفت کرد و گفت: القاعده از زمان کشته شدن اسامه بن لادن پایان یافته و القاعده مرکزی هم نه به عنوان ایدئولوژی اما در حال افول است.

وی افزود: القاعده هیچ عملیات گسترده‌ای انجام نداده است و شاخه‌های آن قوی‌تر شده‌اند، مانند جنبش الشباب در سومالی که هنوز یک بازیگر اصلی در شاخ آفریقاست به جز شاخه القاعده در یمن که به دلیل اختلافات داخلی ضعیف شده است. نکته قابل توجه این است که شاخه‌ها نسبت به مرکز قوی‌تر شده‌اند اما سازمان هنوز ساختار ایدئولوژیک خود را حفظ کرده هرچند در بخش تشکیلاتی ضعیف شده است.

شحاده پیش‌بینی کرد که اعلام جانشین الظواهری بیش از این به تاخیر بیفتد، زیرا شرایط بیعت با طالبان این کار را تا زمان نامعلومی به تاخیر خواهد انداخت. با این حال، وی معتقد است که تاخیر در اعلام این خبر تاثیر چندانی نخواهد داشت، زیرا این سازمان در حال حاضر بدترین شرایط خود را پشت سر می‌گذارد، به ویژه اینکه حتی در زمان الظواهری هم بدون رهبر بوده است. القاعده در پنج سال اخیر به دلیل محاصره، تعقیب، ناپدید شدن، مخفی شدن و ترور سران رده‌های اول آن ضعیف شده است.

«جهان‌صنعت» روند بازار سرمایه تا پایان سال را بررسی کرد

بحران بی‌اعتمادی

سهم ناچیز معاملات خرد از دادوستدهای بورسی

گروه بورس– روز گذشته بازار سرمایه کم‌رمق بود و شـاخص کل با افزایش ۲ هزار و ۲۹۸ واحدی نسبت به روز یکشنبه تا کانال یک میلیون و ۵۴۸ هزار و ۲۷۷ واحد بالا آمد. بورس و فرابورس همپای یکدیگر رشد خفیفی داشتند و ارزش معاملات خرد نیز سهم ناچیز یک درصدی از دادوستدهای بازار سرمایه داشت. شاخص هم‌وزن هم تنها هزار و ۹۲۶ واحد بالا رفت و با رشد ۰/۴۰ درصدی در ارتفاع ۴۸۲ هزار و ۷۷۹ واحدی قرار گرفت. بازار سرمایه در روز گذشته شاهد معاملاتی به ارزش ۲۵۰ هزار و ۴۷۴ میلیارد تومان در مجموع دو بازار بورس و فرابورس بود. در این میان، ارزش معاملات خرد از کل دادوستدهای بازار سرمایه تنها سه هزار و ۷۰۲ میلیارد تومان بود به معنای سهم یک درصدی! این رقم حاکی از تداوم روند نزولی ارزش معاملات خرد به ویژه طی ۱۰ روز گذشته است.

رکود در بورس تهران این روزها به اعتقاد فعالان بازار سرمایه حاکی از بی‌اعتمادی سهامداران است. شعار حمایت از بازار سرمایه در حالی از سوی متولیان امر از جمله شورای عالی بورس، رییس سازمان بورس و دولتمردان از جمله وزیر اقتصاد و البته مجلس داده می‌شود که سهامداران در عمل خلاف آن را می‌بینند. از سویی تنها ۳۵ روز دیگر تا پایان سال باقی است تا شاید تورم به کمک بازار سرمایه بیاید و بورس از سایر بازارهای مالی عقب نماند.

■ **حرکت شـاخص بورس به سـمت پیک سابق**

فردین آقابزرگی کارشناس بازار سرمایه در گفت‌وگو با «جهان‌صنعت» می‌گوید: آثار تورم همان‌طور که در سـایر بازارهای دارایی همچون دلار، طلا و سکه، مسکن و... مشهود است، در بازار سرمایه نیز خودی نشان خواهد داد و ناچارا شاخص بورس را به سمت پیک خود که در گذشته بالای دو میلیون و ۷۰ هزار واحد بود، حرکت می‌دهد.

این کارشناس بازار سرمایه در خصوص روند شاخص کل بورس تا پایان سال می‌افزاید: هرچند بعید می‌دانم تا روزهای پایانی سال شاهد دستیابی شاخص کل بورس به این رکورد باشیم ولی روند رو به تعادل و نسبتا مثبت را تا آخر سال پیش‌بینی می‌کنم.

وی تاکید می‌کند: از یاد نبریم که بورس محل اتفاقات زیادی تا پایان سـال خواهد بود، زیرا اغلب شرکت‌ها و نهادها برای تامین نقدینگی و پرداخت هزینه‌هایی از جمله حقوق و امثال آن، متمایل به سمت عرضه سهام در بازار سرمایه هستند تا تقاضا.

آقابزرگی در مورد همسـو نبودن شاخص کل و شـاخص هم‌وزن نیز توضیح می‌دهد: شاخص کل بورس به صورت تک‌بعدی و به تنهایی نشان‌دهنده عمق حرکت و جریان در بازار بورس نیست. از آنجا که شاخص هم‌وزن به طور مساوی و بدون اثر گرفتن از میزان سرمایه شرکت‌ها و تاثیرشان در شاخص کل است، تاثیر تورم را بهتر نشان می‌دهد. بنابراین شاخص هم‌وزن تا حدودی با تورم حادث شده در سال ۱۴۰۱ برابری می‌کند.

این تحلیلگر بازار سرمایه ادامه داد: بنابراین روند و سـمت و سوی حرکت شاخص هم‌وزن نسبت به شاخص کل منطقی‌تر است. بازدهی شاخص هم‌وزن تا این لحظه حدود ۴۲ درصد بوده و بازدهی شاخص کل متاسفانه به دلیل وزن بزرگ شرکت‌هایی که از لحاظ قیمتی مدیریت می‌شوند، کمتر از ۱۳ درصد را به ثبت رسانده است.

■ **حلقه مفقوده بازار سرمایه**

همچنین همایون دارابی کارشناس بازار سرمایه درخصوص پیش‌بینی بازار سرمایه تا پایان سال به «جهان‌صنعت» گفت: با توجه به زمینه ایجادشده برای کسـب بازدهی در سایر بازارها مثل ارز و طلا، مسکن و خودرو و امثالهم (اگر اطلاق نام بازار به آنها صحیح باشـد) بازار سهام نیز روند مثبتی در پیش خواهد داشت.

وی با تحلیل اثر تورم بر بازار سرمایه افزود: سایر بازارهای دارایی نسبت به بازار سرمایه تقریبا تطابق ملموس‌تر و منطقی‌تری نسبت به تورم دارند چون فرمول و اصل اقتصاد می‌گوید که اگر تورمی حادث شود، قاعدتا زمانی که بقیه بازارها به آن سمت بروند بورس نیز تاثیر خواهد پذیرفت.

ایـن تحلیلگر بازار سـرمایه افـزود: این یکی از موضوعاتی است که نشان می‌دهد همان‌طور که در سال ۲۵،۹۹ هزار میلیارد تومان وارد بازار سرمایه شد، متاسفانه به‌دلیل عملکرد نامناسب مسوولان اقتصادی دولت و مجلس شاهد خروج ۶۰ هزار میلیارد تومان پول در سال ۱۴۰۰ از بورس بودیم و تا این لحظه که ۱۱ ماه از سال گذشته است، حدود ۴۲ هزار میلیارد تومان پول حقیقی از بازار خارج شده است.

این کارشناس بازار سرمایه با تاکید بر اینکه عملکرد و اعتمادسازی و اطمینان مردم به تصمیم‌گیران در حوزه اقتصاد و بازار سرمایه سلب شده است، گفت: سهامداران بورسی عینا مشاهده می‌کنند که نحوه حکمرانی در حوزه اقتصاد بازار سـرمایه متمایل به خواسته‌ها و اهداف دولت تنظیم می‌شود و نمونه آن را در مساله نرخ خوراک گاز، بحث شورای رقابت، انتشار اوراق، حرکت نرخ بهره به سمت بالا (که رابطه معکوس با بازار سرمایه دارد) و... مشاهده می‌کنند.

دارابی ادامه داد: این سلب اطمینان از سهامداران بورسی باعث می‌شود اطمینان و اعتماد لازم در بازار سرمایه تا حدودی کمرنگ‌تر شود و متاسفانه با وجود تاکیدهایی که برای حمایت از بازار سرمایه می‌شود، عملا ما شاهد این اتفاق در بازار نیستیم؛ هرچند بازار سـرمایه ایران از حیث نقدشوندگی و قانونمندی و شفافیت، کارآمدترین و سرآمدترین بازاری است که نقدینگی می‌تواند به آنجا جذب شود ولی رویکردی که تا این لحظه در بازار سرمایه از سوی دولتمردان و مسوولان بورسی شاهدیم، موجب می‌شود اعتماد به این بازار برنگردد.

وی در آخر خاطرنشان کرد: همین مسائل موجب می‌شود که تا این لحظه شاخص کل بورس حرکت خاصی را نداشته باشد؛ هرچند شاخص هم‌وزن رکورد تاریخی مردادماه سال ۹۹ را در ۲۸ دی‌ماه امسال لمس کرد ولی رد نکرد.

خبر

رییس سازمان خصوصی‌سازی وعده داد

واگذاری سهام سایپا و ایران‌خودرو تا پایان سال

رییس سازمان خصوصی‌سازی از واگذاری سهام تودلی ایران‌خودرو و سایپا تا پایان سال و تفاوت سبد سهام عدالت جاماندگان خبر داد.

حسـین قربانزاده در نشست رونمایی از مرحله نخست سامانه مولدسازی دارایی‌های دولت گفت: طبق تفاهم انجام‌شده، واگذاری سهام تودلی سایپا و ایران‌خودرو تا پایان سال انجام خواهد شد.

وی افزود: مقرر شده قیمت‌گذاری دستوری نیز از دستور کار خارج شده و سازوکار توسعه صنعت خودرو نیز تا پایان بهمن ارائه شود. اولویت اول واگذاری سهام تودلی است و سپس تدبیر در خصوص نحوه عرضه سهام دولتی در دو خودروسازی انجام خواهد شد. این مقام مسوول ادامه داد: احتمال بروز تبانی براساس ملاحظات واگذاری دو باشگاه همیشه ممکن بوده و همین امروز نیز برخی از تیم‌ها مالکیت دولتی دارند. باید هر دو باشگاه به بخش خصوصی واگذار شوند و ۲۵ بهمن اطلاعات مربوط به خریداران اعلام خواهد شد. قربانزاده عنوان کرد: هیات تطبیق مجلس به پرتفوی سهام عدالت جاماندگان ایراد گرفت و تا زمان رفع ایراد و تعیین شیوه اجرایی نمی‌توان اقدامی انجام داد. بنابراین کار تا زمان تشکیل شورای اجرای سیاست‌های کلی اصل ۴۴ متوقف اما پرتفوی سهام عدالت جاماندگان مشخص شد وی در خصوص تفاوت سبد سهام عدالت جاماندگان با سایر سهامداران عدالت توضیح داد: ۳/۵ میلیون نفر از جاماندگان، سـهامدار جدید هستند و قطعا پرتفوی متفاوتی دارند. امکان ایجاد پرتفوی مشابه وجود نداشته اما باید سهام ارزنده برای این کار در نظر گرفته می‌شد. ۱۰ میلیون تومان برای هر فرد در نظر گرفته شده و ممکن است در سال جاری این موضوع به نتیجه برسد.

زمان عرضه اولیه هجدهمین شرکت جدید سال قطعی شد

روش ترکیبی با دو مرحله

هجدهمین شرکت جدید سال با عرضه اولیه ۴ درصد سهام گروه انتخاب الکترونیک آرمان طی دو مرحله به روش ترکیبی، ۳۰ بهمن در فرابورس وارد می‌شود.

پس از عرضه اولیه ۱۵ درصدی سهام سرمایه‌گذاری مسکن جنوب در ۱۱ بهمن‌ماه، گروه انتخاب الکترونیک آرمان نیز به عنوان هجدهمین شرکت تازه‌وارد از طریق فرابورس، یکشنبه ۳۰ بهمن وارد بازار می‌شود.

به این ترتیب، ۴۰۰ میلیون سهم معادل ۴ درصد سهام «انتخاب» در دو مرحله با قیمت ارزشگذاری ۲۳۷۲۳ ریالی در بازار اول معاملات فرابورس عرضه می‌شود که در مرحله اول ۲/۵ درصد با حداکثر سهمیه ۵ میلیون سهمی در دامنه قیمتی ۱۹۰۰۰ تا ۱۴۳۳۴ ریالی به سرمایه‌گذاران واجد شرایط به روش ثبت سفارش و در مرحله دوم، ۱/۵ درصد دیگر همان روز با حداکثر سهمیه ۳۰۰ سهمی به سهامداران حقیقی و حقوقی به روش قیمت ثابت کشف‌شده تعلق می‌گیرد. مشاور عرضه هم کارگزاری حافظ و متعهد خرید تامین سرمایه لوتوس پارسیان است. بنابر این گزارش، طی سال جاری سهام ۱۷ شرکت انتقال داده‌های آسیاتک، حمل‌ونقل گهر ترابر سیرجان، فروسیلیسیم خمین، داروسازی دانا، سیمان آبیک، آهن و فولاد غدیر ایرانیان، فرانسوز یزد، تپسی، فولاد شاهرود، گلدیران، پخش رازی، سـرمایه‌گذاری اقتصاد شهر طوبی، سوژمیران، صنایع فروآلیاژ ایران، سیمان اردستان، پنبه و دانه‌های روغنی خراسان و سرمایه‌گذاری مسکن جنوب عرضه اولیه شده و گروه انتخاب الکترونیک آرمان، هجدهمین سهم جدید سال به‌شمار می‌رود.

تحلیل روز

نزول دوباره لیدر صنایع

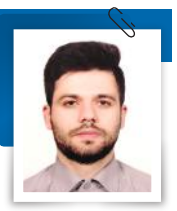

علی هدیه*– با ریزش شاخص کل از سطح ۱۶۸۰ تا محدوده حمایتی ۱۵۴۰ هزار واحد و واکنش مثبت به این سطح، این واکنش مثبت صرفا موقت تلقی شده و می‌توان انتظار داشت طی هفته انتهایی ماه جاری یا در هفته ابتدایی اسفندماه، این ریزش ادامه داشته و باعث نزول شاخص کل تا سطح ۱۴۰۰ هزار واحد شود و به همین خاطر به علت همبستگی بالای سهام‌های با مارکت کپ بالا در هر صنعت با شاخص کل، این سناریو را می‌توان برای سهم‌های مذکور در نظر گرفت. از منظر زمانی اما می‌توان انتظار داشت نزول شاخص کل و لیدر صنایع، حداقل تا انتهای سال جاری ادامه داشته و رشد مجدد شاخص کل در بهار سال آینده خواهد بود. همچنین تشخیص سطح ۱۴۰۰ هزار واحد به عنوان کف انتهایی این موج نزولی، بستگی به شدت ریزش تا این محدوده داشته و تا زمان شکل‌گیری این ساختار تا انتهای سال جاری نمی‌توان تعیین کرد کف قیمتی شاخص کل، محدوده ۱۴۰۰ یا ۱۲۰۰ هزار واحد خواهد بود.

***کارشناس بازار سرمایه**

اتاق بازرگانی تهران بررسی کرد

پنج تهدید سرمایه‌گذاری خارجی در ۲۰۲۳

«جهان‌صنعت»- سرمایه‌گذاری مستقیم خارجی (FDI) از عوامل مهم برای رفع مشکل کمبود سرمایه محلی و بهره‌وری پایین در کشورهای در حال توسعه است و منجر به ارتقای مدیریت، انتقال تکنولوژی، افزایش مهارت نیروی کار و نیز افزایش درآمدهای مالیاتی کشور می‌شود. آن‌طور که گزارش آنکتاد نشان می‌دهد، مجموع سرمایه‌گذاری مستقیم خارجی در سطح جهانی طی سال ۲۰۲۲ به دلیل تغییر چشمگیر محیط کسب‌وکار و سرمایه‌گذاری، کاهش یافته است. تنش‌های ژئوپلیتیکی، افزایش قیمت مواد غذایی و انرژی، افزایش نرخ بهره در اکثر اقتصادهای بزرگ، عدم‌اطمینان در بازارهای مالی و رکود بالقوه چشم‌انداز سرمایه‌گذاری مستقیم خارجی در سال ۲۰۲۳ را نیز مختل می‌کند. در این راستا دولت‌ها به ویژه کشورهای در حال توسعه باید سیاست‌هایی از جمله تسهیل شرایط عمومی پذیرش سرمایه، ارائه تسهیلات و سیاست‌های تشویقی مناسب، شفاف کردن قوانین حمایتی و ضمانتی، حذف بوروکراسی‌های اداری از طریق بهره‌گیری از دولت الکترونیک، کاهش مخاطرات سیاسی، حرکت در مسیر ثبات سیاسی از طریق کاهش مناقشه‌های خارجی، تعامل و دیپلماسی فعال بین‌المللی، ارائه تشویق‌های مالیاتی مطلوب برای سرمایه‌گذاران خارجی، حذف موانع تجاری و سرمایه‌ای، یکنواختی و سازگاری میان سیاست‌های کلان اقتصادی و ارتقای سرمایه انسانی و تربیت نیروی انسانی ماهر و متخصص را به منظور گسترش FDI در سال پیش‌رو اجرا کرده و زمینه جذب سرمایه‌گذار خارجی را به سمت سرمایه‌گذاری داخل کشور در شرایط نابسامان جهانی فراهم کنند.

روند سرمایه‌گذاری جهانی در ۲۰۲۲-۲۰۱۹

بر اساس گزارش جدید اتاق بازرگانی تهران، اثرات سوء ناشی از بحران‌ها به اشکال گوناگونی از قبیل نرخ تورم بالا، کاهش رشد اقتصادی، رکود گسترده و کاهش اشتغال، کسری تراز پرداخت‌ها و... ظهور کرده و در سطح بین‌المللی به سایر کشورها تسری می‌یابد. با توجه به اینکه متغیرهای کلان اقتصادی و نرخ تورم بر سرمایه‌گذاری خارجی موثرند، بنابراین با بروز بحران انتظار می‌رود سرمایه‌گذاری مستقیم خارجی تحت تاثیر قرار گرفته و کاهش یابد. در سال ۲۰۱۹ به واسطه بحران همه‌گیری کووید-۱۹، جریان سرمایه‌گذاری مستقیم خارجی کاهش یافت ولی روند افزایش دوباره آن از فصل سوم سال ۲۰۲۰ آغاز شد که پس از طی فرازوفرودهایی از جمله ظهور بسیاری از بحران‌ها در عرصه جهانی همانند وقوع جنگ در اوکراین، افزایش قیمت موادغذایی و انرژی، آشفتگی‌های مالی و فشارهای بدهی، بر سرمایه‌گذاری خارجی در سال ۲۰۲۲ تاثیر گذاشت. روند صعودی پروژه‌های سرمایه‌گذاری مستقیم خارجی از جمله پروژه‌های گرین‌فیلد، قراردادهای بین‌المللی تامین مالی پروژه و همچنین معاملات ادغام و تملیک فرامرزی پس از فصل اول سال ۲۰۲۲ روند نزولی در پیش گرفته‌اند.

در سال ۲۰۲۲، قراردادهای بین‌المللی تامین مالی پروژه و معاملات ادغام و تملیک فرامرزی به دلیل شرایط نامناسب تامین مالی، افزایش نرخ بهره و عدم‌اطمینان به طور چشمگیری تحت تاثیر قرار گرفتند. به طوری که ارزش خالص معاملات ادغام و تملیک فرامرزی و برون‌مرزی در سطح جهانی ۶ درصد و در آمریکا به عنوان بزرگ‌ترین بازار این معاملات، بیش از ۵۰ درصد و ارزش قراردادهای بین‌المللی تامین مالی پروژه نیز بالغ بر ۳۰ درصد، کاهش یافت. چشم‌انداز رشد سرمایه‌گذاری مستقیم خارجی در سال ۲۰۲۳ ضعیف به نظر می‌رسد و انتظار می‌رود تعداد قابل‌توجهی از اقتصادها در سراسر جهان وارد رکود شوند. رشد منفی یا آهسته در اغلب اقتصادها، سخت‌تر شدن شرایط تامین مالی، عدم‌اطمینان سرمایه‌گذاران در مواجهه با بحران‌های متعدد به ویژه در کشورهای در حال توسعه، افزایش ریسک‌های مرتبط با بدهی، اثر منفی و کاهنده بر سرمایه‌گذاری مستقیم خارجی وارد می‌کند.

■ سرمایه‌گذاری گرین‌فیلد

سرمایه‌گذاری گرین‌فیلد، زمانی اتفاق می‌افتد که سرمایه‌گذار اقدام به احداث یک کارخانه، شرکت یا پروژه در یک زمین خالی و بی‌استفاده می‌کند. ساخت نیروگاه‌ها، فرودگاه‌ها و کارخانه‌های جدید توسط شرکت‌ها در کشورهای خارجی، نمونه‌هایی از این نوع سرمایه‌گذاری هستند. این نوع سرمایه‌گذاری نسبت به سایر سرمایه‌گذاری‌های مستقیم خارجی از درجه کنترل بیشتری بر عملیات، کیفیت، فروش و آموزش برخوردار است و کاملا متفاوت با سرمایه‌گذاری غیرمستقیمی عمل می‌کند که کنترل محدود و بسیار کمی دارد. بر اساس آمار و اطلاعات آنکتاد، تعداد پروژه‌های گرین‌فیلد در نیمه اول سال ۲۰۲۲ حدود ۶ درصد رشد داشته‌اند. ارزش سرمایه‌گذاری‌های گرین‌فیلد در تاسیسات جدید، به‌دلیل چندین پروژه بزرگ و انتقال سرمایه‌گذاری از قراردادهای تامین مالی پروژه به سمت تامین مالی شرکتی در بخش انرژی‌های تجدیدپذیر به طور قابل‌توجهی (۵۴ درصد) افزایش یافته است. با توجه به تغییر شرایط تامین مالی در سال ۲۰۲۲، تامین مالی شرکت‌های خصوصی تا حدی جایگزین قراردادهای بین‌المللی تامین مالی پروژه‌شده که معمولا عنصر غالب در سرمایه‌گذاری مستقیم خارجی است، که انتقال سرمایه‌گذاری از قراردادهای بین‌المللی تامین مالی پروژه به گرین‌فیلد را در پی داشته است.

بر اساس آمار و اطلاعات موجود، سه پروژه از ۱۰ پروژه بزرگ اعلام‌شده در حوزه گرین‌فیلد مربوط به صنایع تولید نیمه‌هادی‌ها با ارزشی بالغ بر ۶۰ میلیارد دلار در راستای پاسخ به کمبود عرضه جهانی و بازسازی زنجیره تامین است. تعداد ۶ پروژه از ۱۰ پروژه اعلام‌شده مربوط به انرژی‌های تجدیدپذیر است. در نوامبر ۲۰۲۲، کشور مصر میزبان بیست‌وهفتمین کنفرانس تغییر اقلیم سازمان ملل متحد موسوم به COP۲۷ بوده است که سرمایه‌گذاران بسیاری را به سمت سرمایه‌گذاری در زمینه انرژی‌های تجدیدپذیر در این کشور ترغیب کرد و اعلام ۴ پروژه سرمایه‌گذاری در صنعت انرژی‌های تجدیدپذیر در مصر گواه بر این مدعاست.

■ سرمایه‌گذاری خارجی اقتصادهای منتخب در ۲۰۲۲

با استناد به گزارش آنکتاد، طی سال ۲۰۲۲، در ایالات متحده آمریکا، ارزش معاملات ادغام و تملیک فرامرزی که معمولا سهم بزرگی از ورودی سرمایه‌گذاری مستقیم خارجی را در این کشور تشکیل می‌دهد، ۵۳ درصد نسبت به سال قبل کاهش یافت. در اکثر اقتصادهای بزرگ اروپایی به استثنای ایتالیا، پروژه‌های گرین‌فیلد جدید گزارش‌شده با کاهش ۱۵ درصدی مواجه شد. در سال ۲۰۲۲ چین، افزایش ۱۱ درصدی در تعداد قراردادهای بین‌المللی تامین مالی پروژه و کاهش ۳۱ درصدی در تعداد پروژه‌های سرمایه‌گذاری گرین‌فیلد را گزارش کرده است. طی سال مزبور، برخلاف تضعیف و کاهش میزان ورود سرمایه‌های خارجی به بسیاری از کشورهای جهان، هند شاهد ارتقای قابل‌توجهی در جذب سرمایه‌گذاری مستقیم خارجی بوده است، به‌طوری که آنکتاد دو برابر شدن پروژه‌های گرین‌فیلد مصوب شده و افزایش ۳۴ درصدی قراردادهای بین‌المللی تامین مالی پروژه را در این کشور گزارش کرده است. در سال ۲۰۲۲، در اقتصادهای آسه‌آن معاملات ادغام و تملیک فرامرزی، ۷۴ درصد کاهش و پروژه‌های گرین‌فیلد ۲۱ درصد افزایش داشته است. طی سال ۲۰۲۲، تعداد پروژه‌های گرین‌فیلد گزارش‌شده در برزیل حدود یک‌سوم افزایش یافته و قراردادهای بین‌المللی تامین مالی پروژه ۱۷ درصد کاهش داشته است.

طی سال ۲۰۲۲ تعداد ۱۶/۱ هزار پروژه گرین‌فیلد در سراسر جهان تصویب شده است که نسبت به سال ۲۰۲۱ رشد ۶ درصدی را نشان می‌دهد. بر اساس گزارش آنکتاد در سال ۲۰۲۱، حدود ۶۷/۵ درصد از کل تعداد پروژه‌های گرین‌فیلد مربوط به کشورهای توسعه‌یافته بوده و این سهم در سال ۲۰۲۲ به ۶۱/۳ درصد کاهش یافته است. داده‌های گرین‌فیلد برای سال ۲۰۲۲ نشان می‌دهد که حدود ۹/۹ هزار پروژه گرین‌فیلد توسط کشورهای توسعه‌یافته، جذب شده که نسبت به سال ۲۰۲۱ با کاهش ۴ درصد مواجه شده است. در سال ۲۰۲۱، سهم کشورهای در حال توسعه از کل تعداد پروژه‌های گرین‌فیلد اعلام‌شده ۳۲/۵ درصد بوده که این سهم در سال ۲۰۲۲ به ۳۸/۷ درصد افزایش یافته است. در سال ۲۰۲۲، حدود ۶/۲ هزار پروژه گرین‌فیلد در کشورهای درحال توسعه مصوب شده است که نسبت به سال ۲۰۲۱ رشد ۲۶ درصدی را نشان می‌دهد. آمار و ارقام در سال ۲۰۲۲ گویای این است که جریان سرمایه‌گذاری گرین‌فیلد تمایل بیشتری برای ورود به کشورهای در حال توسعه به ویژه کشورهای آفریقای‌شمالی و آسیای‌جنوبی پیدا کرده است.

تامین مالی پروژه‌های بین‌المللی می‌تواند سرمایه خصوصی فرامرزی را به سمت سرمایه‌گذاری‌های مولد، عمدتا در بخش‌های زیرساختی هدایت کند. علاوه بر این، تامین مالی پروژه‌های بین‌المللی طی چند سال اخیر به عنوان ابزاری برای تامین مالی اهداف توسعه پایدار و پر کردن شکاف‌های زیرساختی برای پروژه‌های آب و هوا اهمیت پیدا کرده است. بررسی‌ها نشان می‌دهد طی سال ۲۰۲۲ حدود ۲/۳ هزار میلیارد تومان قراردادهای بین‌المللی تامین مالی پروژه در سطح جهانی سرمایه‌گذاری‌شده که نسبت به سال ۲۰۲۱ تقریبا بدون تغییر باقی مانده است. در سال ۲۰۲۲، تعداد ۱/۴ هزار میلیارد تومان قرارداد بین‌المللی تامین مالی پروژه در کشورهای توسعه‌یافته سرمایه‌گذاری شده که نسبت به سال ۲۰۲۱ با رشد ۳ درصدی مواجه شده است. در کشورهای درحال توسعه نیز قراردادهای بین‌المللی تامین مالی پروژه با رشد منفی ۶ درصد نسبت به سال ۲۰۲۱ به ۹۰۵ پروژه رسیده است. معاملات ادغام و تملیک فرامرزی شامل انواع گوناگون معامله از جمله ادغام، تملیک، اتحاد، مناقصه، خرید دارایی و مدیریت خرید هستند. پس از بحران همه‌گیری کووید-۱۹ ارزش معاملات ادغام و تملیک فرامرزی به طور قابل‌توجهی افزایش یافته و در سال ۲۰۲۱ به ۷۳۷ میلیارد دلار رسید. بر اساس گزارش آنکتاد، ارزش این نوع معاملات در سال ۲۰۲۲ برابر با ۶۹۷ میلیارد دلار بوده که نسبت به سال ۲۰۲۱ با کاهش ۶ درصدی روبه‌رو شده است. طی سال مزبور ارزش معاملات ادغام و تملیک فرامرزی در کشورهای توسعه‌یافته و در حال توسعه به ترتیب با کاهش ۵ درصد و ۶ درصد نسبت به سال ۲۰۲۱ به ۵۹۱ میلیارد دلار و ۱۰۶ میلیارد دلار رسیده است.

■ جذب سرمایه در حوزه صنایع

در سال ۲۰۲۲، ارزش پروژه‌های سرمایه‌گذاری مستقیم خارجی گرین‌فیلد با ۵۴ درصد رشد نسبت به سال ۲۰۲۱ حدود ۱/۱ هزار میلیارد دلار بوده است. توزیع بخشی از سرمایه‌گذاری‌های مستقیم خارجی تا حد بسیار زیادی بستگی به استراتژی‌ها و انگیزه‌های اقتصادی سرمایه‌گذاران دارد. در سال ۲۰۲۲، صنعت تامین برق و گاز با ثبت ۲۹۱ میلیارد دلار سرمایه‌گذاری مستقیم خارجی، رتبه اول جذب سرمایه‌گذاری گرین‌فیلد را از حیث ارزش به خود اختصاص داده است. پس از آن بخش‌های تجهیزات الکترونیک و برق، اطلاعات و ارتباطات و صنایع استخراجی به ترتیب با ثبت ۱۸۱ میلیارد دلار، ۱۱۴ میلیارد دلار و ۷۰ میلیارد دلار در رتبه‌های بعدی از حیث ارزش سرمایه‌گذاری قرار می‌گیرند که نسبت به سال ۲۰۲۱، به ترتیب ۳۲ درصد، ۸ درصد و ۵۱۰ درصد رشد داشته‌اند. شایان ذکر است که طی سال ۲۰۲۲ رشد ارزش سرمایه‌گذاری پروژه‌های گرین‌فیلد در ۱۰ صنعت تامین برق و گاز، تجهیزات الکترونیک و برق، اطلاعات و ارتباطات، صنایع استخراجی، خودرو، حمل‌ونقل و ذخیره‌سازی، ساخت‌وساز، امور مالی و بیمه، مواد شیمیایی و همچنین فلزات اساسی و محصولات فلزی، نسبت به سال ۲۰۲۱ مثبت بوده است. تعداد پروژه‌های سرمایه‌گذاری مستقیم خارجی گرین‌فیلد نیز با ۶ درصد رشد در سال ۲۰۲۲ نسبت به سال ۲۰۲۱، به ۱۶/۱ هزار پروژه رسیده است. آمار و اطلاعات نشان‌دهنده برتری بخش فناوری و اطلاعات از نظر تعداد پروژه است که نسبت به سال ۲۰۲۱ با ۲۱ درصد رشد روبه‌رو شده است. همچنین صنعت خودرو با رشد منفی ۴۴ درصد نسبت به سال ۲۰۲۱، بیشترین کاهش تعداد پروژه را در میان ۱۰ صنعت مذکور داشته است. بر اساس گزارش آنکتاد، طی سال ۲۰۲۲، ارزش قراردادهای بین‌المللی تامین مالی پروژه با ۳۱ درصد کاهش نسبت به سال ۲۰۲۱ به ۹۴۸ میلیارد دلار رسیده است. همچنین تعداد قراردادهای بین‌المللی تامین مالی در سال ۲۰۲۲ به ۲/۳ هزار پروژه رسیده است. در سال ۲۰۲۲ صنعت انرژی‌های تجدیدپذیر با ۱/۲ هزار قرارداد منعقدشده بیشترین تعداد قرارداد بین‌المللی تامین مالی پروژه را داراست. شایان ذکر است که ارزش معاملات بین‌المللی تامین مالی در بخش انرژی‌های تجدیدپذیر در سال مزبور نزولی بوده و با ۴۲ درصد کاهش به ۴۱۱ میلیارد دلار رسیده است. پس از آن صنعت املاک صنعتی و املاک مسکونی-تجاری و مخابرات به ترتیب با ۲۵۷ پروژه، ۲۰۹ پروژه و ۱۱۰ پروژه در رتبه‌های بعدی قرار می‌گیرند که نسبت به سال ۲۰۲۱ به ترتیب ۳۸ درصد، ۱۰ درصد و ۱۸ درصد رشد داشته‌اند. بررسی‌ها نشان می‌دهد صنعت معدن بیشترین کاهش (۳۸ درصد) و صنعت زباله و بازیافت بیشترین رشد مثبت (۱۲۵ درصد) را نسبت به سال ۲۰۲۱ از حیث تعداد قراردادهای بین‌المللی تامین مالی به خود اختصاص داده‌اند. طی سال ۲۰۲۲، ارزش خالص کل معاملات ادغام و تملیک فرامرزی ۶۹۷ میلیارد دلار بوده که نسبت به سال ۲۰۲۱، ۶ درصد کاهش داشته است. کاهش در ارزش خالص معاملات ادغام و تملیک فرامرزی در سال ۲۰۲۲ نسبت به سال ۲۰۲۱ در دو بخش تولید ۴۲ درصد و خدمات ۷ درصد ثبت شده است و در بخش پایه ۱۲۴ میلیارد دلار بوده که نسبت به سال ۲۰۲۱، رشد ۳۶۴ درصدی را نشان می‌دهد. در سال ۲۰۲۲، ارزش خالص معاملات ادغام و تملیک فرامرزی در صنایع اطلاعات و ارتباطات (۱۷ درصد) صنایع استخراجی (۳۹۴ درصد) امور مالی و بیمه (۱۶ درصد) و غذا و نوشیدنی (۱۱۶ درصد) نسبت به سال ۲۰۲۱ رشد داشته است. ارزش خالص معاملات ادغام و تملیک فرامرزی در مابقی صنایع کاهش داشته و بیشترین کاهش مربوط به فعالیت تجارت با ۵۹ درصد کاهش نسبت به سال ۲۰۲۱ بوده است. تعداد کل معاملات نیز ۷/۵ هزار پروژه بوده که نسبت به سال ۲۰۲۱ با ۱۲ درصد کاهش روبه‌رو شده است. هر سه بخش پایه، تولید و خدمات از حیث تعداد معاملات به ترتیب ۴۱ درصد، ۱۶ درصد و ۹ درصد کاهش داشته‌اند. نکته قابل توجه این است که با وجود رشد ارزش معاملات در بخش اولیه تعداد معاملات آن بیشترین کاهش را درمیان سه بخش مزبور داشته است. تعداد معاملات ادغام و تملیک در تمامی صنایع مذکور به جز خدمات حرفه‌ای کاهش داشته است.

■ سرمایه‌گذاری در کشورهای در حال توسعه

نسل جدید سرمایه‌گذاری مستقیم خارجی، دستیابی به توسعه پایدار را هدف قرار می‌دهد؛ زیرا در جهان امروز، این نوع سرمایه‌گذاری، عامل موثری در دستیابی به رشد فراگیر و توسعه پایدار است و بیشتر کشورهای در حال توسعه تلاش می‌کنند تا با جذب سرمایه به برنامه‌های توسعه پایدار خود کمک کنند و محیط مطلوب سرمایه‌گذاری را برای تکمیل و تقویت تحرک سرمایه‌گذاری در بین بنگاه‌های اقتصادی بهبود بخشند. بنا به گزارش آنکتاد، طی دهه اخیر کشورهای در حال توسعه به ویژه کشورهای دارای بازار نوظهور، به شدت در زمینه جذب سرمایه‌گذاری مستقیم خارجی به رقابت پرداخته‌اند و سرمایه‌گذاری بین‌المللی به سمت این کشورها در جریان است. در سال ۲۰۲۲، ارزش کل سرمایه‌گذاری گرین‌فیلد در بخش‌های توسعه پایدار کشورهای در حال توسعه ۲۲۹/۶ هزار میلیون دلار بوده که نسبت به سال ۲۰۲۱، رشد ۱۲۰ درصدی داشته است. ۶۳/۲ درصد از کل ارزش سرمایه‌گذاری در توسعه پایدار مربوط به انرژی‌های تجدیدپذیر بوده است. آمار و اطلاعات موجود گویای آن است که روند سرمایه‌گذاری خارجی در سال منتهی به ۲۰۲۲ حاکی از همگرا شدن بلوک‌های مختلف در جذب سرمایه‌گذاری خارجی بوده است تا از تولید محصولات آلاینده اجتناب شود و در مقابل دسترسی به سرمایه‌گذاری سبز به مثابه استقرار تضمین کیفیت جدی سرمایه‌گذاری مستقیم خارجی برای حمایت از بهبود کیفیت محیط‌زیست امکان‌پذیر شود. طی سال مزبور ارزش سرمایه‌گذاری انرژی‌های تجدیدپذیر ۱۴۵/۱ میلیارد دلار بوده که نسبت به سال ۲۰۲۱ به میزان ۲۷۱ درصد رشد داشته است.

بر اساس گزارش آنکتاد، طی سال ۲۰۲۲ رشد ارزش سرمایه‌گذاری گرین‌فیلد در بخش‌های توسعه پایدار کشورهای در حال توسعه در صنایع مربوط به برق (به جز انرژی تجدیدپذیر) ۲۶ درصد، در صنعت مخابرات ۱۶ درصد، آب و فاضلاب و سلامت ۱۱ درصد و آموزش ۲۵ درصد نسبت به سال ۲۰۲۱ کاهش داشته است. مابقی بخش‌ها از جمله انرژی‌های تجدیدپذیر ۲۷۱ درصد، حمل‌ونقل ۶۱ درصد، غذا و کشاورزی ۷۱ درصد و سلامتی ۱۶۹ درصد نسبت به سال ۲۰۲۱ افزایش یافته‌اند. در سال ۲۰۲۲ ارزش کل قراردادهای بین‌المللی تامین مالی پروژه در بخش‌های توسعه پایدار کشورهای حال توسعه، ۲۰۵/۵ میلیارد دلار بوده که نسبت به سال ۲۰۲۱ با کاهش ۴۴ درصدی مواجه شده است. بررسی‌ها نشان می‌دهد کاهش ارزش این نوع سرمایه‌گذاری در تمامی بخش‌های توسعه پایدار به جز آب و فاضلاب و سلامت و آموزش مشهود است. ارزش این دو بخش مزبور به ترتیب با رشد ۴۳۳ درصدی و ۸۱ درصدی نسبت به سال ۲۰۲۱ برابر با ۶/۱ میلیارد دلار و ۷۰۵ میلیون دلار بوده است. به گزارش آنکتاد، قراردادهای بین‌المللی تامین مالی در بخش برق (به جز انرژی تجدیدپذیر) ۴۴ درصد، انرژی‌های تجدیدپذیر ۴۹ درصد، حمل‌ونقل ۲۱ درصد، مخابرات ۳۹ درصد، غذا و کشاورزی ۴۴ درصد و سلامتی ۷۶ درصد کاهش را از حیث ارزش نسبت به سال ۲۰۲۱ تجربه کرده‌اند و بیشترین کاهش ارزش قراردادهای بین‌المللی تامین مالی مربوط به سرمایه‌گذاری در بخش سلامت بوده است. طی سال ۲۰۲۲، تعداد پروژه‌های گرین‌فیلد در بخش‌های توسعه پایدار کشورهای در حال توسعه با رشد ۹ درصدی به ۱/۴ هزار پروژه رسیده است.

بخش حمل‌ونقل با ۴۰۵ پروژه بیشترین تعداد پروژه گرین‌فیلد در بخش توسعه پایدار کشورهای در حال توسعه را در سال ۲۰۲۲ به خود اختصاص داده که نسبت به سال ۲۰۲۱، در حدود ۴۹ درصد رشد داشته است. کمترین تعداد پروژه هم متعلق به بخش برق (به جز انرژی تجدیدپذیر) بوده که نسبت به سال ۲۰۲۱، حدود ۴۵ درصد کاهش داشته است. در سال ۲۰۲۲، تعداد ۵۴۸ قرارداد بین‌المللی تامین مالی پروژه در بخش‌های توسعه پایدار کشورهای در حال توسعه ثبت شده که نسبت به سال ۲۰۲۱ حدود ۸ درصد کاهش داشته است. طی سال ۲۰۲۲، بیشترین تعداد پروژه در این زمینه مربوط به صنعت انرژی‌های تجدیدپذیر در حدود ۳۸۲ پروژه بوده که نسبت به سال ۲۰۲۱، با کاهش ۲۱ درصدی روبه‌رو شده است. کمترین تعداد پروژه هم مربوط به بخش سلامت با ۵ پروژه بوده که نسبت به سال ۲۰۲۱، حدود ۳۸ درصد کاهش داشته است.

نگاه

برزیل با افزایش نرخ بهره به جنگ تورم می‌رود

سیدمهدی میرحسینی*- برزیل یک اقتصاد بزرگ و نسبتا باز تجاری دارد که در چند سال اخیر شاهد پویایی تورم در اقتصاد خود بوده است؛ از تورم‌های بالا تا تورم‌های کنترل شده و پایین امروزی که در این مدت، حاکمیت اقتصادی برزیل، تدابیر مختلفی را برای دستیابی به تورم متوسط سالانه زیر ۱۰ درصد در میان تورم‌های سوزان آمریکای لاتین در سال ۲۰۲۳ اتخاذ کرده است. بیشترین سهم در بین ابزارهای کاربردی برای مهار تورم در برزیل، به نرخ بهره تعلق دارد و شاهد افزایش نرخ بهره در دوره‌های مختلف از سال ۲۰۲۱ تا به امروز بوده‌ایم که به اعلام بانک مرکزی برزیل، در سال ۲۰۲۳ و ۲۰۲۴ نیز به عنوان مهم‌ترین اهرم پیکار با تورم مدنظر خواهد بود.

آمریکای لاتین حال و روز اقتصادی خوبی را سپری نمی‌کند. اکثر اقتصادهای لاتین دچار تورم‌های بالا همراه با رکودهای شدید هستند. بسیاری از کشورهای این منطقه که نرخ ارز خود را به دلار آمریکا میخکوب کرده‌اند، همراه با بحران دلاری در ایالات متحده، دچار بحران‌های مالی و اقتصادی شده‌اند. اما برزیل در بین اقتصادهای آمریکای لاتین سعی کرده است با ابزارهای مختلف، خود را از گیرودار تورم‌های داغ و آشفتگی‌های ارزی و داخلی خلاص کند.

یکی از این ابزارها، افزایش نرخ‌ها است که موجب افزایش قیمت کالاهای صادراتی در برزیل شده است. افزایش قیمت کالاهای صادراتی از مواد غذایی گرفته تا مواد معدنی و فلزات، به اقتصاد برزیل کمک کرده است تا با افزایش ارزآوری، صنایع خود را از رکود مزمن نجات دهد. همچنین این امر به دولت برزیل اجازه داده تا از بودجه خود برای محافظت از مردم در برابر اثرات تورمی استفاده کند. البته به خاطر داشته باشید که در سال‌های اخیر، واحد پول برزیل، بهتر از سایر ارزهای منطقه لاتین در برابر افزایش دلار مقاومت کرده است؛ در واقع رئال برزیل و پزوی مکزیک از جمله ارزهای انگشت‌شماری هستند که افزایش قیمت نسبتا خوبی را در نرخ ارز خود در بازارهای جهانی تجربه کرده‌اند.

■ افزایش درآمد مالیاتی حقیقی دولت از درآمد اقشار ثروتمند

مساله بعدی، افزایش درآمد مالیاتی حقیقی دولت برزیل از درآمد اقشار ثروتمند به عنوان اهرم نجات‌دهنده اقتصاد این کشور در بحران تورمی بوده است. در برزیل، طرح جامع و عملیاتی افزایش درآمد مالیاتی از دهک‌های بالای جامعه در سال ۲۰۱۹ به ژائیر بولسونارو، نامزد حزب سوسیال لیبرال کمک کرد که با کنار زدن رقیب خود، به ریاست‌جمهوری برزیل برسد. این موضوع باعث شد تا در ۲ سال اول دوره ریاست‌جمهوری خود بتواند مالیات بخش اعظمی از اقشار کارگر و کارمند را در برزیل کاهش داده و علاوه بر افزایش رفاه و افزایش خدمات اجتماعی، با افزایش قدرت خرید مردم، به رونق تولید و خدمات کمک شایانی کند که همین امر موجب پویایی اقتصاد برزیل و قرارگیری نظام تورمی این کشور در مسیر کاهشی شد.

■ کاهش مالیات بر انرژی و مهار تورم در برزیل

برزیل در ۳ ماه پایانی سال ۲۰۲۲ میلادی خود شاهد کاهش شدید قیمت‌ها در بخش‌های مختلف بود. علت اصلی این اتفاق عمدتا به دلیل کاهش مالیات بر انرژی در این کشور بود که از دوره ریاست‌جمهوری ژایر بولسونارو کلید خورده بود و توسط لولا داسیلوا ادامه یافت. در سالی که اغلب نقاط جهان دچار بحران شدید انرژی بوده‌اند و به ویژه در اروپا، نگرانی شدید از کمبود انرژی و افزایش قابل توجه قیمت حامل‌های انرژی، رکود تورمی اتحادیه اروپا را شکست و کشورهای حوزه یورو را با هزینه‌های نجومی و باورنکردنی روبه‌رو کرد، برزیل با کاهش قیمت حامل‌های انرژی به یاری اقتصاد داخلی خود در مبارزه با تورم پرداخت و نتیجه آن در مدت زمان مناسبی خود را نشان داد.

■ افزایش نرخ بهره و به‌کارگیری سیاست‌های پولی بهینه

صاحب‌نظران اقتصادی و بازارهای مالی برزیل معتقدند که درمان‌های پولی، نقش مهمی در مهار و کنترل تورم بازی می‌کنند. پس از آنکه اقتصادهای آمریکای لاتین و حوزه کارائیب به روند صعودی هزینه‌ای و قیمتی خود پس از همه‌گیری کرونا ادامه دادند، بانک‌های مرکزی این منطقه به ویژه بانک فدرال برزیل، به سرعت تصمیم به اتخاذ سیاست‌های پولی انقباضی و سختگیرانه در جهت کاهش یا تثبیت انتظارات تورمی بلندمدت گرفتند که مهم‌ترین این سیاست‌ها، افزایش مستمر نرخ بهره در برهه‌های زمانی مختلف در سال ۲۰۲۲ بوده است. بانک مرکزی برزیل اعلام کرده است که به احتمال خیلی زیاد، در سال ۲۰۲۳، ۲۰۲۴ و ۲۰۲۵ نیز شاهد استفاده از اهرم افزایش نرخ بهره برای کاهش تورم خواهیم بود.

■ افزایش نرخ بهره؛ ابزار قدرتمند برزیل در پیکار با تورم

تورم سالانه برزیل در پایان سال ۲۰۲۲، به رقم ۹/۶ درصد رسید که ابتدای سال، عدد بالای ۱۲ درصد را به خود دیده بود. دلیل اصلی این کاهش نرخ تورم و روند نزولی سطح عمومی قیمت‌ها، افزایش مستمر نرخ بهره معیار برزیل (سلیک) بوده است. بانک مرکزی برزیل برای پنجمین مرتبه متوالی در آخرین اقدام بانکی خود در سال ۲۰۲۲، نرخ بهره معیار را در ماه دسامبر با ۵۰ واحد پایه افزایش، به ۱۳/۷۵ درصد رساند که بالاترین میزان از اوایل سال ۲۰۱۷ است. بر اساس گزارش کمیته سیاست پولی بانک مرکزی برزیل، با این میزان از نرخ بهره، انتظار می‌رود میانگین تورم در سال ۲۰۲۳ به ۴/۶ درصد برسد. رییس بانک فدرال برزیل اعلام کرد که هدف از این تصمیم و اقدام، تطبیق با انتظارات بازار و متعادل کردن ریسک‌های تورم و رشد در اقتصاد برزیل است. سیاستگذاران بانک مرکزی این کشور اعلام کردند که انتظار می‌رود در حالی که تورم همچنان در سطح بالایی قرار دارد و با کندی در پویایی اقتصاد و همچنین عدم اطمینان در سیاست‌های مالی مواجه هستیم، افزایش نرخ بهره بتواند به مدیریت روند اقتصادی جاری کمک کند. روبرتو کامپوس نتو رییس بانک مرکزی برزیل افزود: گام‌های سیاست پولی آتی قابل تعدیل هستند و اگر روند کاهش تورم طبق انتظار پیش نرود، در افزایش مجدد نرخ بهره تردیدی نخواهیم داشت. همچنین کمیته سیاست پولی بانک مرکزی برزیل در بیانیه‌ای اعلام کرد که نرخ بهره معیار مطابق با انتظارات بازار، بدون تغییر در میزان ۱۳/۷۵ درصد باقی خواهند ماند. در ادامه این بیانیه آمده است که محیط تورمی کشور ما در چند ماه اول سال ۲۰۲۳ نیز همچنان تحت فشار خواهد بود، اما به مرور روند اثرگذاری سیاست‌های پولی در نرخ‌های انقباضی خود را نشان خواهد داد. این کمیته افزود با اینکه تولید ناخالص داخلی برزیل در سه ماهه آخر سال ۲۰۲۲ میلادی بیشتر از حد انتظار بوده است، اما تورم مصرف‌کننده با وجود کاهش اخیر قیمت‌ها در اقلام بی‌ثبات و اثرات در بستر اقدامات مالیاتی و سیاست‌های بانک مرکزی، همچنان بالاست.

■ چشم‌انداز تورم برزیل بعد از افزایش نرخ بهره

پائولو گوئدس وزیر اقتصاد برزیل در ساعات آغازین سال ۲۰۲۳ میلادی در توئیتر خود اعلام کرد: «با ادامه روند افزایش نرخ بهره، ترمز افسار تورم چالش‌برانگیز ما کشیده خواهد شد و معتقدم زودتر از آنچه که فکرش را بکنیم سیاست‌های بانک مرکزی موثر واقع خواهد شد. حاضر به شرط‌بندی با همه کارشناسان اقتصادی روی حرف خود هستم.» پس از این توئیت، مدیران بانک مرکزی برزیل در اظهارنظرهای عمومی خود، لحن تندی را اتخاذ کرده و تاکید کردند که برای شروع بحث در مورد نرخ‌های پایین تورم هنوز خیلی زود است، زیرا نبرد با تورم تازه آغاز شده است و یک راه طولانی و شاید غیرقابل برگشت را در پیش داریم، پس ما نیازمند خودداری بیشتری در اظهارنظرهای شتاب‌زده و هیجانی هستیم. به نظر می‌رسد اقداماتی نظیر افزایش نرخ بهره می‌تواند مانند ماه‌های گذشته در برزیل، قیمت‌ها را در کوتاه‌مدت کاهش دهد، اما با حمایت از تقاضای مصرف‌کننده در ماه‌های آتی، تنها ابزار افزایش نرخ بهره، توانایی مهار و کنترل فشارهای تورمی گسترده‌تر را نخواهد داشت و در صورت عدم به کارگیری سایر مولفه‌های لازم، ممکن است تورم در اقتصاد برزیل برای مدت طولانی‌تری باقی بماند. این مساله، کار را برای بانک‌های مرکزی جنگجویی مانند بانک مرکزی برزیل سخت‌تر می‌کند؛ زیرا به محض اینکه سرعت اقتصاد کاهش یابد، مردم در طرف تقاضا فشار را افزایش خواهند داد و افزایش تورم مجدد، اقتصادهای ناآماده را خواهد بلعید. پس اگر در کنار سیاست‌های پولی مبتنی بر افزایش نرخ بهره در برزیل، سیاست مالی گسترده‌تری پیش‌بینی نشود، توانایی اقتصاد برزیل برای کاهش نرخ‌های اساسی مانند نرخ تورم و نرخ بیکاری کاهش می‌یابد.

*کارشناس اقتصادی

«جهان‌صنعت» آخرین تحولات بازار کریپتوکارنسی را بررسی کرد

حمایت نهنگ‌ها از «بیت‌کوین»

گروه فناوری– افزایش اخیر بیت‌کوین، احساسات کلی را در میان فعالان بازار بهبود بخشیده و این تغییر، حرکت مثبتی را در سراسر صنعت ایجاد کرده، زیرا نشانه‌هایی از یک بازار صعودی شروع شده است. منطقه قیمت ۲۵ هزار دلار، مهم‌ترین مانع در مسیر بیت‌کوین طی هشت ماه گذشته بوده است.

به تازگی، بیت‌کوین تلاش کرد تا از این سطح فراتر رود و شکست خورد و نتیجه آن تثبیت مرحله اصلاح بود، با این حال، پس از یک موج ناگهانی، مرحله اصلاح برای ادامه رالی ضروری خواهد بود که معمولا همزمان با تشکیل عقب‌نشینی‌هاست. از این رو، سقوط کنونی را می‌توان مرحله اصلاحی برای تشکیل عقب‌نشینی به خط روند نزولی شکسته، حذف موقعیت‌های بیش از حد گرم شده بازار آتی و آغاز یک جهش دیگر در نظر گرفت. با این وجود، سطح قیمت ۲۱ هزار دلار و میانگین متحرک ۵۰ روزه که در حال حاضر ۲۰/۳ هزار دلار است، سطوح حمایتی اولیه هستند و می‌توانند به عنوان هدف بعدی کاهش اخیر عمل کنند.

■ **نمودار چهار ساعته**

در بازه زمانی چهار ساعته، قیمت پس از رد شدن از ناحیه مقاومت قابل توجه ۲۵ هزار دلاری و توقف فروش به زیر سطح حمایت جزئی ۲۲/۳ هزار دلار، اندکی نزول را آغاز کرد. به‌طور معمول، قیمت قبل از ادامه افزایش، تمایل دارد تا توقف فروش را به زیر سطوح حمایتی در طول مراحل اصلاح یک رالی صعودی جذب کند. علاوه بر این، پس از سقوط اخیر، قیمت به منطقه حمایت قابل توجهی رسیده که شامل سطح حمایت ۲۱ هزار دلار و سطوح تعیین‌کننده فیبوناچی بین ۰/۳۸۲ (۲۱۶۰۴ دلار) و ۰/۵ (۲۰۷۸۵ دلار) است. در نتیجه، بیت‌کوین با حمایت قابل توجهی روبه‌رو می‌شود و به نظر می‌رسد در روزهای آینده یک روند صعودی دیگر را آغاز کند.

■ **آنالیز روی زنجیره**

افزایش اخیر قیمت بیت‌کوین باعث شد بسیاری از سرمایه‌گذاران باور کنند که بازار نزولی بالاخره به پایان رسیده است. دارندگانی که در چند ماه گذشته سودی دریافت نکرده بوده‌اند دوباره به سود خود بازگشته‌اند. با این حال، هنوز برخی از علائم احتیاط وجود دارد، زیرا این افزایش می‌تواند دام گاوی دیگری در طول بازار نزولی باشد.

نماد	نام	قیمت (دلار)	تغییرات روزانه (درصد)
BTC	بیت‌کوین	۲۱/۶۳۵	-۱/۲۱
ETH	اتریوم	۱/۴۹۱	-۳/۲۱
BNB	بایننس کوین	۲۹۳	-۵/۰۰
DOGE	دوج‌کوین	۰/۰۸۱	-۳/۶۴
XRP	ریپل	۰/۳۶	-۴/۳۷
SHIB	شیبا	۰/۰۰۰۰۱۲	-۴/۴۹
SOL	سولانا	۲۰	-۲/۴۰
ADA	کاردانو	۰/۳۵	-۴/۳۰

■ **انباشت سنگین «بیت‌کوین» توسط نهنگ‌ها**

با گذشت یک ماه از جو صعودی در ژانویه ۲۰۲۳، بازار کریپتو در حال حاضر با موانعی مواجه شده که ممکن است برای مدتی طولانی ادامه داشته باشد. ترس و عدم اطمینان ناشی از بررسی دقیق سرویس‌های استیکینگ رمزارز توسط کمیسیون بورس و اوراق بهادار ایالات متحده (SEC)، منجر به کاهش قابل توجه قیمت‌ها در چند روز اخیر شد. این احساس ترس با هشدار «برایان آرمسترانگ» مدیرعامل Coinbase در مورد برنامه‌های SEC برای ممنوع کردن استیکینگ شروع شد. در نهایت، صرافی «کراکن» که متهم به ارائه اوراق بهادار ثبت‌نشده شده بود، این موضوع را با یک جریمه ۳۰ میلیون دلاری حل کرد. در همین حال، کاهش قیمت بیت‌کوین منجر به انباشت سنگین توسط نهنگ‌ها شد که نشانه واضحی از احساسات صعودی در کوتاه‌مدت است. در واقع، خرید نهنگ‌های بیت‌کوین، به بالاترین سطح خود در سه ماه اخیر رسیده است. پیش‌تر در نوامبر ۲۰۲۲، فروپاشی صرافی FTX منجر به فروش انبوه معامله‌گران خرد و انباشت سنگین نهنگ‌های بیت‌کوین شده بود. حتی با وجود کاهش قیمت‌ها در چند روز گذشته، به نظر می‌رسد معامله‌گران روی افزودن بیت‌کوین به کیف پول‌های خود متمرکز شده‌اند. طبق گزارش‌ها، تعداد معامله‌گرانی که در حال خرید بیت‌کوین هستند، از تعداد معامله‌گران فروشنده بیشتر است. براساس داده‌های موجود، ۶۲/۱۵ درصد از کل حساب‌های «بایننس»، موقعیت معاملاتی خرید دارند. این موضوع، اعتماد معامله‌گران به صعود بیت‌کوین را نشان می‌دهد.

■ **واکنش «بایننس» به اعلان جنگ آمریکا علیه رمزارزها**

از طرفی «چانگ‌پنگ ژائو»، مدیرعامل «بایننس»، سکوت خود را در مورد ادعاهای جدید کمیسیون بورس و اوراق بهادار (SEC) آمریکا درباره بایننس یواس‌دی (BUSD) و دستور توقف صدور این استیبل کوین، شکست. «ژائو» در توئیت جدید خود اظهار کرد که مالکیت و مدیریت BUSD کاملا بر عهده شرکت «پکسوس» است. به گفته «ژائو»، BUSD توسط «پکسوس» صادر و بازخرید می‌شود، ولی وجوه امن هستند. مدیرعامل بایننس در ادامه اشاره کرد که این تحقیقات در طول زمان منجر به کاهش ارزش بازار BUSD می‌شود، اما «پکسوس» همچنان به پشتیبانی از محصول و مدیریت بازخریدهای بیشتر ادامه خواهد داد. وی همچنین اعلام کرد که ذخایر این استیبل کوین بارها توسط شرکت‌های مختلف حسابرسی شده است. در همین حال، او ادعا کرد که اگر در آینده، استیبل کوین BUSD در دادگاه به عنوان یک اوراق بهادار شناخته شود، این موضوع تاثیر عمیقی بر صنعت کریپتو خواهد داشت. «ژائو» اطمینان داد که بایننس به حمایت از BUSD ادامه خواهد داد، اما پیش‌بینی می‌کند که کاربران پس از این اتفاقات، به استفاده از سایر استیبل کوین‌ها روی بیاورند. بنابراین، «بایننس» براساس رفتار و تقاضای کاربران، تنظیمات این محصول را انجام خواهد داد و ممکن است حتی استفاده از BUSD به عنوان جفت اصلی برای معاملات را کنار بگذارد. به دنبال انتشار این اخبار و در زمان نگارش این مطلب، بازار ارزهای دیجیتال شاهد افت دیگری است. در این میان، استیبل کوین BUSD پشتوانه یک دلاری خود را از دست داده و ارزش آن با یک افت ۰/۱۲ درصدی نسبت به روز گذشته، به ۰/۹۹۹ دلار کاهش یافته است. قیمت «بی‌ان‌بی» نیز با یک افت ۵/۶ درصدی، به زیر ۳۰۰ دلار و به محدوده ۲۹۱ دلار رسیده است. ارزش کلی بازار کریپتو نیز یک افت ۲/۸ درصدی را تجربه کرده و بار دیگر به کمتر از سطح روانی یک تریلیون دلار سقوط کرده است.

■ **تحلیل تکنیکال قیمت «اتریوم»**

از سوی دیگر نزدیک به یک ماه است که قیمت «اتریوم» در محدوده ثابتی بین ۱۶۸۰ و ۱۵۰۰ دلار تثبیت شده و با افزایش روند نزولی اخیر در بازار، قیمت اتریوم هم یک روند جانبی طولانی را تجربه می‌کند که نشان‌دهنده عدم تصمیم‌گیری در بین فعالان بازار است. البته در این دوره اصلاحی طولانی، وجود یک الگوی فنجان و دسته در نمودار اتریوم، قیمت این ارز دیجیتال را تحت کنترل خریداران نگه می‌دارد. شکست مقاومت ۱۶۸۰ دلاری، قیمت اتریوم را از این رنج مداوم رها می‌کند و برای اینکه قیمت اتریوم صعودی بماند، خریداران باید از حمایت ۱۵۰۰ و ۱۴۰۰ دلاری دفاع کنند. در این میان، حجم معاملات روزانه اتریوم ۷/۶۶۲ میلیارد دلار است که نشان‌دهنده افزایش ۶۵ درصدی آن است. در میان نزول اخیر در بازار کریپتو، قیمت اتریوم از مقاومت ۱۶۸۰ دلاری برگشت و این آلت‌کوین ۱۰ درصد سقوط کرد تا به حمایت محلی ۱۵۰۰ دلار برسد.

ارتباطات

سخنگوی شورای نگهبان:

هیچ مصوبه‌ای درخصوص طرح صیانت دریافت نکرده‌ایم

«جهان‌صنعت»– سخنگوی شورای نگهبان اعلام کرد که این نهاد تاکنون هیچ مصوبه‌ای درخصوص طرح صیانت دریافت نکرده است. این درحالی است که یکی از نمایندگان مجلس مدعی تصویب این طرح و ارسال آن به شورای نگهبان شده بود. «طحان نظیف» سخنگوی شورای نگهبان در نشست خبری خود در پاسخ به سوالی درباره ادعای یکی از نمایندگان مجلس مبنی بر ارسال طرح صیانت به شورای نگهبان، گفت: «ما در شورای نگهبان تاکنون هیچ مصوبه‌ای درخصوص طرح صیانت دریافت نکرده‌ایم. طبیعتا هر مصوبه‌ای که بخواهد از سوی مجلس شورای اسلامی به شورای نگهبان ارسال شود، ترتیبات مشخصی دارد که روند آن در آیین‌نامه داخلی مجلس آمده است و براساس همان عمل خواهد شد.» این موضوعی است که پیش از این سخنگوی هیات‌رییسه مجلس نیز به آن اشاره کرده و از سلسله‌مراتب ارسال یک طرح از سوی مجلس به شورای نگهبان سخن گفته بود. پس از ادعای عضو کمیسیون مشترک طرح صیانت مبنی بر تصویب این طرح و ارسال آن به شورای نگهبان، «نظام‌الدین موسوی» سخنگوی هیات‌رییسه مجلس آن را رد کرد و گفت: «براساس قانون آیین‌نامه داخلی مجلس، هیچ طرحی بدون مصوبه در صحن علنی مجلس به شورای نگهبان ارسال نمی‌شود.» به گفته وی، مجلس هماهنگ با شورای‌عالی فضای مجازی است و در صورت نیاز، قوانین لازم برای فضای مجازی را تصویب خواهد کرد: «اگر بخواهد چنین اتفاقی بیفتد، مثل همیشه هر مصوبه‌ای در این زمینه به‌صورت شفاف و علنی انجام خواهد شد.»

گفتنی است نمایندگان مجلس در ابتدای سال جاری، طی یک رای‌گیری غیرعلنی خواستار خروج طرح صیانت از ذیل اصل ۸۵ قانون اساسی شدند. این رای‌گیری به معنای پایان کار کمیسیون مشترک بود. با وجود این اعضای این کمیسیون دوبار تشکیل جلسه دادند و به بررسی طرح صیانت پرداختند؛ بررسی‌ای که البته خلاف آیین‌نامه اختصاصی کمیسیون بود، چرا که ماده ۴ این آیین‌نامه صراحتا بر لزوم پخش زنده و حضور خبرنگاران در جلسات کمیسیون تاکید دارد.

تکنولوژی

کارمندان گوگل با انتقاد از «ساندار پیچای»

لطفا «گوگلی» رفتار کن!

«جهان‌صنعت»– کارمندان گوگل، مدیر عامل این شرکت را برای عرضه زودهنگام روبات هوش مصنوعی گفت‌وگوگر مخصوص خود موسوم به بارد(Bard) مورد انتقاد قرار داده و آن را به دور از فرهنگ گوگل می‌دانند. کارمندان گوگل از آنچه «راه‌اندازی زودهنگام» روبات هوش مصنوعی گفتگوگر «بارد» به عنوان یک رقیب برای روبات پرسروصدای ChatGPT معرفی شده است، ابراز نارضایتی کرده‌اند.

براساس پست‌ها و میم‌های به اشتراک گذاشته شده در انجمن داخلی کارمندان گوگول به نام Memegen، کارکنان این شرکت احساس می‌کنند که گوگل چت‌بات خود را به شیوه‌ای عجولانه، نادرست و اصطلاحا «غیر گوگلی» عرضه کرده است.

یکی از این انتقادهای طنزآمیز که در فضای مجازی با عنوان میم شناخته می‌شود، با تصویری غم‌انگیز از «ساندار پیچای» مدیر عامل گوگل منتشرشده که همراه آن نوشته‌شده: «ساندار عزیز، راه‌اندازی «بارد» عجولانه، سَنبَل‌کاری و کوته‌نظرانه بود.» کارمندان گوگل همچنین با اکثریت قاطع به این نظر رای دادند که می‌گوید: «لطفا به چشم‌انداز بلندمدت بازگرد.»

کارکنان گوگل در محل کار خود نیز ناامیدی خود را از مدیرعامل خود در این مورد ابراز کرده‌اند و او را به شدت مورد انتقاد قرار داده‌اند.

■ **راه‌اندازی زودهنگام و موج انتقادات**

واکنش‌های کارکنان گوگل به راه‌اندازی Bard AI جالب توجه است، زیرا پیش از رویداد مایکروسافت که نشان می‌داد موتور جست‌وجوی Bing چگونه به زودی با فناوری ChatGPT کار می‌کند، رخ داد. گزارش خبری پایگاه CNBC که ادعا می‌کند به پست‌های اشتراک‌گذاری‌شده داخلی کارکنان گوگل دسترسی دارد، نوشته است: «در حالی که برخی فکر می‌کردند این ارائه بدون تشریفات و بدون زرق‌وبرق بود، برخی دیگر حتی از آن آگاه نبودند.» زمانی که اولین تبلیغ روبات «بارد» شامل توصیف غیردقیقی از یک تلسکوپ منتشر شد، آنها بیشتر خشمگین شدند. این انتقادات به دنبال فراخوان «پیچای» از کارکنان برای تمرکز بیشتر و اجرای آرمان‌های گوگلی جاه‌طلبانه، سختکوشی، احترام و کار گروهی به راه افتاده است. کارکنان گوگل در مجموع بر این باورند که راه‌اندازی شتاب‌زده روبات گفت‌وگوگر «بارد» و موج تعدیل‌های اخیر با ایده‌آل‌های گوگل و پیچای در تضاد هستند. گفتنی است که واکنش گوگل به رویداد مایکروسافت و نگرانی در مورد تهدید احتمالی ChatGPT برای کسب‌وکار اصلی جست‌وجوی گوگل باعث شده است که سهام شرکت مادر گوگل (الفبت) در این هفته بیش از ۹ درصد کاهش یابد.

■ **گوگل در تقابل با هوش مصنوعی**

گوگل به دلیل اولین اشتباه «بارد»، ۱۰۰ میلیارد ضرر کرد. به گفته برخی از کارکنان گوگل، عرضه عجولانه «بارد» موجب نگرانی آنها شده است. نگرانی‌ها در مورد جایگاه گوگل در زمینه هوش مصنوعی مدت‌هاست که وجود داشته است. چنانکه گفته می‌شود کارکنان در جریان یک جلسه سراسری در ماه دسامبر، یعنی همان زمانی که ChatGPT در حال محبوب شدن بود، در مورد قابلیت رقابت این شرکت در هوش مصنوعی مورد پرس‌وجو قرار گرفته‌اند. گزارش CNBC خاطرنشان می‌کند که مدیران گوگل با هشدار واکنش نشان داده‌اند که اگر این شرکت، فناوری روبات هوش مصنوعی خود را خیلی سریع عرضه کند که دور از ایده‌آل است، ممکن است شهرت شرکت آسیب ببیند.

خبر

هیچ خبر جدیدی از رجیستری «آیفون ۱۴» نیست

«جهان‌صنعت»– رجیستری آیفون ۱۴ در دستور کار نیست. به شایعه‌ها توجه نکنید. سخنگوی وزارت صمت هم می‌گوید مراقب کلاهبرداران باشید. بسیاری از مردم و به‌ویژه علاقه‌مندان به تکنولوژی موضوع فعال‌سازی آیفون ۱۴ را پیگیری می‌کنند و کسانی که این گوشی را خریده‌اند هم می‌خواهند بدانند که تکلیفشان چیست و چه زمانی می‌توانند گوشی‌هایشان را رجیستر کنند. همین موضوع باعث شده دائما شایعاتی درباره وضعیت خانواده جدید گوشی‌های اپل در ایران مطرح شود. جدیدترین خبر روز یکشنبه منتشر شد. یک ویدئوی کوتاه از امید قالیباف، سخنگوی وزارت صمت، در شبکه‌های اجتماعی منتشر شد و بعضی رسانه‌ها هم این خبر را که «رجیستری گوشی‌های آیفون ۱۴ که به شیوه مسافری وارد کشور شده‌اند، در دستور کار قرار گرفت» منتشر کردند. این ویدئو و اظهار نظر سخنگوی وزارت صمت در شبکه‌های اجتماعی، کانال‌ها و گروه‌های تلگرامی دست به دست می‌شود اما واقعیت این است که چنین خبری صحت ندارد. امید قالیباف هم این خبر را تکذیب کرد و در صفحه توئیتری خود نوشت: «هنوز تصمیمی برای رجیستری آیفون ۱۴ گرفته نشده.» واقعیت این است که این ویدئو یک اظهار نظر قدیمی است که در تاریخ ۹ آذر ۱۴۰۱ انجام شده است. در آن زمان قالیباف اعلام کرده بود که رجیستری آیفون ۱۴ که با رویه مسافری وارد کشور شده باشد در دستور کار وزارت صمت قرار گرفته است. هرچند این موضوع هم به سرانجام نرسید و در حال حاضر، با گذشت نزدیک به سه ماه از اعلام این خبر، هیچ‌یک از گوشی‌های آیفون ۱۴ در کشور رجیستر نشده‌اند. سخنگوی وزارت صمت در توئیت خود با تکذیب خبر رجیستری آیفون ۱۴ درباره قدیمی بودن این اظهار نظر نوشت: «متاسفانه مصاحبه تاریخ گذشته بنده را در مورد آیفون ۱۴ بازنشر کرده‌اند.» او هدف از انتشار این خبر کذب را «افزایش قیمت و اجحاف به مصرف‌کنندگان» دانست. قالیباف در پایان این توئیت نیز بار دیگر تاکید کرده است که هیچ تصمیمی برای رجیستری این مدل از گوشی‌های شرکت اپل گرفته نشده و از مردم درخواست کرد مراقب کلاهبرداران باشند.

یک مقام ناتو مدعی شد

گروه هکری روسیه عملیات کمک به زلزله ترکیه– سوریه را مختل کرد

«جهان‌صنعت»– هکرهای روسی ارتباط بین ناتو و هواپیماهای نظامی حامل کمک برای قربانیان زلزله ترکیه و سوریه را مختل کردند. یک مقام ناتو اعلام کرد این سازمان قربانی یک حمله سایبری شده که به نظر می‌رسد توسط گروه هکرهای «کیل نت» انجام شده است. گروه هکری مذکور مسوولیت حملات DDoS را برعهده گرفته اما جزئیات بیشتری در این باره ارائه نکرده است. در یکی از کانال‌های تلگرام مربوط به گروه «کیل نت» آمده است: ما حملاتی علیه ناتو انجام می‌دهیم. جزئیات در یک کانال مخصوص قرار دارند. در نتیجه این حمله وب‌سایت «مقر عملیات‌های خاص ناتو» که در بلژیک قرار دارد، به مدت ۲ ساعت مختل و سپس فعالیت آن از سر گرفته شد. سازمان «قابلیت‌های استراتژیک حمل‌ونقل هوایی» یکی دیگر از سازمان‌هایی است که تحت تاثیر این حمله قرار گرفتند. یکی از مقامات ناسا با تایید حمله هکری گفت: کارشناسان سایبری ناسا به‌طور فعال مشغول بررسی رویدادی هستند که برخی وب‌سایت‌های این سازمان را تحت تاثیر قرار داده است. ناتو به‌طور مرتب با رویدادهای سایبری دست و پنجه نرم می‌کند و با موضوع امنیت سایبری با جدیت برخورد می‌کند. آژانس‌های امنیتی غربی «کیل نت» را یک گروه از فعالان هکری حامی کرملین توصیف کرده‌اند که وب‌سایت‌های دولتی و نظامی کشورهای پشتیبان اوکراین را با حملات DDoS هدف می‌گیرند. این حملات معمولا به اختلالی چندساعته منجر می‌شوند و خسارت مداومی ایجاد نمی‌کنند.

آگهی مفقودی

برگ سند کمپانی خودرو پژو پارس مدل ۱۳۸۹، رنگ نقره‌ای به شماره پلاک ۹۷۹ ی ۳۸ ایران ۳۲ شماره موتور ۱۲۴۸۹۲۰۹۲۴۴ و شماره شاسی NAAN۲۱CA۳BK۷۹۷۳۴۴ به نام زهرا آمارلو به شماره ملی ۱۰۶۳۲۷۳۷۹۱ مفقود شده و از درجه اعتبار ساقط است.

آگهی موضوع ماده ۳ قانون و ماده ۱۳ آئین‌نامه قانون تعیین‌تکلیف وضعیت ثبتی اراضی و ساختمان‌های فاقد سند رسمی

برابر رای شماره‌های ۱۴۰۱۶۰۳۰۶۰۰۵۰۱۱۶۷۸ و ۱۴۰۱۶۰۳۰۶۰۰۵۰۱۱۶۸۵ هیات اول موضوع قانون تعیین‌تکلیف وضعیت ثبتی اراضی و ساختمان‌های فاقد سند رسمی مستقر در واحد ثبتی حوزه ثبت ملک نیشابور، تصرفات مالکانه و بلامعارض متقاضیان
۱- خانم زهرا صرافان به شناسنامه شماره ۲۳۱۷۹ کدملی ۱۰۶۰۲۲۸۹۹۸ صادره از نیشابور فرزند محمدحسین
۲- خانم عفت صرافان به شناسنامه شماره ۵۸۲ کدملی ۱۰۶۲۵۶۸۰۹۵ صادره از نیشابور فرزند محمدحسین
هرکدام نسبت به سه دانگ مشاع از ششدانگ یک قطعه عرصه مزروعی به مساحت ۲۲۳/۱۹ مترمربع پلاک شماره ۴۰ فرعی از ۳ اصلی واقع در بخش ۱۲ حوزه ثبت ملک نیشابور خریداری از مالک رسمی آقای محمدتقی و خانم‌ها زهرا، عفت و عزت شهرت همگی صرافان محرز شده است.
بنابراین به منظور اطلاع عموم مراتب در دو نوبت به فاصله ۱۵ روز آگهی می‌شود در صورتی که اشخاص نسبت به صدور سند مالکیت متقاضی اعتراضی داشته باشند می‌توانند از تاریخ انتشار اولین آگهی به مدت دو ماه اعتراض خود را به این اداره تسلیم و پس از اخذ رسید ظرف مدت یک ماه از تاریخ تسلیم اعتراض دادخواست خود را به مراجع قضایی تقدیم کنند. بدیهی است در صورت انقضای مدت مذکور و عدم وصول اعتراض، طبق مقررات سند مالکیت صادر خواهد شد.
تاریخ انتشار نوبت اول: ۱۴۰۱/۱۱/۱۰
تاریخ انتشار نوبت دوم: ۱۴۰۱/۱۱/۲۵
۱۵۶۴ م‌الف– سیدابوالفضل حسینی– رییس اداره ثبت اسناد و املاک نیشابور

آگهی موضوع ماده ۳ قانون و ماده ۱۳ آئین‌نامه قانون تعیین‌تکلیف وضعیت ثبتی اراضی و ساختمان‌های فاقد سند رسمی

برابر رای شماره ۱۴۰۱۶۰۳۰۶۰۰۵۰۱۳۳۸۶ هیات اول موضوع قانون تعیین‌تکلیف وضعیت ثبتی اراضی و ساختمان‌های فاقد سند رسمی مستقر در واحد ثبتی حوزه ثبت ملک نیشابور، تصرفات مالکانه و بلامعارض متقاضی آقای سعید سالاری فرزند علی‌اکبر به شناسنامه شماره ۱۰۵۰۲۳۶۷۹۳ کدملی ۱۰۵۰۲۳۶۷۹۳ صادره از نیشابور در شش‌دانگ یک باب ساختمان به مساحت ۱۳۸/۷۰ مترمربع پلاک شماره ۲۲۲ فرعی از ۲۲۴ اصلی واقع در بخش ۲ حوزه ثبت ملک نیشابور خریداری از مالک رسمی آقای محمداسماعیل نعمتی محرز شده است.
بنابراین به منظور اطلاع عموم مراتب در دو نوبت به فاصله ۱۵ روز آگهی می‌شود در صورتی که اشخاص نسبت به صدور سند مالکیت متقاضی اعتراضی داشته باشند می‌توانند از تاریخ انتشار اولین آگهی به مدت دو ماه اعتراض خود را به این اداره تسلیم و پس از اخذ رسید ظرف مدت یک ماه از تاریخ تسلیم اعتراض دادخواست خود را به مراجع قضایی تقدیم کنند. بدیهی است در صورت انقضای مدت مذکور و عدم وصول اعتراض، طبق مقررات سند مالکیت صادر خواهد شد.
تاریخ انتشار نوبت اول: ۱۴۰۱/۱۱/۱۰
تاریخ انتشار نوبت دوم: ۱۴۰۱/۱۱/۲۵
۱۴۶۷ م‌الف– سیدابوالفضل حسینی
رییس اداره ثبت اسناد و املاک نیشابور

آگهی اخطاریه دفترخانه

خانم فاطمه امامیان‌قره‌قیه فرزند نعمت‌اله به آدرس مجهول‌المکان پیرو یک نوبت نشر آگهی به تاریخ ۱۴۰۱/۱۱/۱۳ شماره ۵۱۸۵ روزنامه جهان‌صنعت جهت اجرای دادنامه طلاق مربوط به آقای محمدحسن کشن روستا فرزند قلیخان بدین‌وسیله به اطلاع می‌رساند: باعنایت به عدم حضور و امتناع شما از ثبت و اجرای دادنامه صادره طلاق، حکم اجرا گردید و از این تاریخ هیچ‌گونه علقه زوجیتی بین شما وجود ندارد.
سردفتر طلاق شماره ۱ نظرآباد– حجت کورش‌نیا

آگهی فقدان

کارت خودروی سواری هاچ بک سایپا تیپ ۱۱۱EX مدل ۱۳۹۲رنگ سفید روغنی شماره پلاک ۲۱ ۱۷۳ص۲۲ شماره موتور ۴۸۸۴۱۵۰ شماره شاسی NAS۴۳۱۱۰۰D۵۷۴۰۷۸۷ به همراه گواهینامه، کارت ملی، بیمه نامه و معاینه فنی به نام عمرانعلی اسمعیلی به شماره ملی ۴۴۱۱۱۳۱۷۸۱ مفقود گردیده و از درجه اعتبار ساقط است.
نظرآباد

آگهی فقدان

کارت خودروی وانت نیسان یخچال‌دار تیپ ۲۴۰۰ مدل ۱۳۸۰ رنگ آبی روغنی شماره پلاک ۳۰ ۵۱۵س۷۴ شماره موتور ۰۰۱۵۳۹۵۵ شماره شاسی ۰۰C۵۴۷۵۷ به نام خدیجه خسروپور به شماره ملی ۰۳۲۱۸۵۰۴۰۸ مفقود گردیده و از درجه اعتبار ساقط است.
نظرآباد

خبر

افزایش ۴۰ درصدی سهم صندوق‌های بازنشستگی در بودجه

ایلنا- سخنگوی کمیسیون تلفیق سال ۱۴۰۲ گفت: اگر دولت حقوق‌ها را افزایش ۲۰ درصدی داده باشد، سهم صندوق‌ها در بودجه عمومی ۱۵ درصد است که برای سال آینده ۴۰ درصد افزایش داشته است.

رحیم‌زارع درباره افزایش بودجه صندوق‌های بازنشستگی در کلیات لایحه بودجه سال ۱۴۰۲ گفت: ۱۵ درصد بودجه کشور متعلق به صندوق‌ها هستند که تقریبا برای سال آینده افزایش ۴۰ درصدی داشتند. بیش از ۳۳۰ هزار میلیارد تومان پرداخت به صندوق‌هاست که ۱۱۲ هزار میلیارد تومان صندوق لشکری، ۹ هزار و ۶۰۰ میلیارد تومان به فولاد و هزار و ۶۰۰ میلیارد تومان وزارت اطلاعات است که صندوق جدا دارد و مابقی هم تقریبا بیش از ۲۰۷ هزار میلیارد تومان صندوق کشوری است که روی هم میانگین افزایش ۴۰ درصدی برای سال آینده را دارند.

سخنگوی کمیسیون تلفیق سال ۱۴۰۲ خاطرنشان کرد: یعنی اگر دولت حقوق‌ها را افزایش ۲۰ درصدی داده باشد، سهم صندوق‌ها در بودجه عمومی ۱۵ درصد است که برای سال آینده ۴۰ درصد افزایش داشته است.

وی درباره صندوق تامین اجتماعی و بدهی دولت به این صندوق گفت: طلب تامین اجتماعی از دولت حسابرسی شده است؛ طلب این صندوق از دولت نزدیک ۳۸۰ هزار میلیارد تومان است که تبصره دولت می‌گوید نفت به جای این طلب می‌دهد که پیشنهادی هم در کمیسیون تلفیق داده شد که سهام بورسی و غیربورسی ۱۲۰ هزار میلیاردی یعنی در هر ماه ۱۰ هزار میلیارد تومان از سوی دولت برای تعدیل بدهی‌اش به صندوق تامین اجتماعی داده شود و ماهی ۱۵ هزار میلیارد تومان که تقریبا ۱۸۰ هزار میلیارد تومان می‌شود را نیاز است در سال آینده بدهد که متاسفانه رای نیاورد. اما دولت احتمالا از محل فروش نفت خارج از سقف بودجه مبلغ را برای سازمان تامین اجتماعی بگذارد که خودش برود نفت را بفروشد.

زارع گفت: سهم صندوق‌های بازنشستگی در بودجه سال آینده تقریبا افزایش ۴۰ درصدی داشته که انشاءالله در برنامه هفتم هم دولت و هم مجلس تلاش می‌کنیم نسبت به بازنشستگان هم متناسب‌سازی انجام شود البته یک همسان‌سازی انجام شده است که درصدد هستیم متناسب‌سازی هم انجام شود تا شاهد اعتراضات نباشیم.

معاون وزیر صمت از معاون اول قوه قضاییه درخواست کرد

تعیین شعب تخصصی برای رسیدگی به امور اقتصادی صاحبان صنایع

ایرنا- معاون وزیر صنعت، معدن و تجارت در نامه‌ای از معاون اول قوه قضاییه درباره تعیین شعب تخصصی برای رسیدگی به امور اقتصادی صاحبان صنایع در همه حوزه‌های قضایی اعم از حقوقی، کیفری و تجدیدنظر رایزنی و پیگیری کرد.

علی رسولیان در این نامه به اهمیت قوانین و مقررات حاکم بر چگونگی استقرار و فعالیت در شهرک‌ها و نواحی صنعتی و نیز قراردادهای تنظیمی میان شرکت شهرک‌های صنعتی و متقاضیان ساخت واحد صنعتی و همچنین سایر فعالیت‌های اقتصادی صاحبان صنایع که دارای شرایط خاص هستند، اشاره کرد.

مدیرعامل سازمان صنایع کوچک و شهرک‌های صنعتی ایران در ادامه تصریح کرد: ضرورت دارد قضات تسلط کافی نسبت به مجموعه قوانین و مقررات حاکم بر بخش صنعت و مقررات این سازمان و شرکت‌های استانی و فضای اقتصادی و تولیدی و سیاست‌های ابلاغی رهبر معظم انقلاب در بخش صنعت را دارا باشند تا علاوه‌بر جلوگیری از اطاله دادرسی، از صدور آرای متهافت (تکراری) جلوگیری به عمل آید. وی اضافه کرد: باید اراضی در اختیار شرکت شهرک‌های صنعتی نیز که به‌طور عمده از محل اراضی منابع ملی تامین‌شده و دائما مورد اقدامات سودجویانه زمین‌خواران و متعرضان قرار گرفته و امنیت فعالیت‌های اقتصادی را برای صاحبان صنایع مختل می‌کند، مصون از سودجویی باقی بماند.

رسولیان با اشاره به حجم پرونده‌های قضایی مفتوحه در محاکم دادگستری و همچنین پرونده‌های داوری ارجاعی از سوی شرکت‌های استانی به محاکم قضایی که تسریع در تعیین تکلیف پرونده‌های مزبور منجر به آزادسازی اراضی صنعتی راکد و ایجاد بستر سرمایه‌گذاری برای اشخاص صاحب صلاحیت جدید می‌شود، از معاون اول قوه قضاییه درخواست کرد تا با توجه به بند (ت) ماده (۲۰) دستورالعمل پیگیری اجرای سیاست‌های کلی اقتصاد مقاومتی در قوه قضاییه نسبت به تعیین شعب تخصصی برای رسیدگی به امور اقتصادی در همه حوزه‌های قضایی اعم از حقوقی، کیفری و تجدید نظر دستورات لازم را صادر کند.

جوابیه

پاسخ وزارت صمت به گزارش «جهان‌صنعت»

به دنبال درج مطلبی با عنوان «حرکت زیرپوستی صمت علیه تولیدکنندگان خودرو» که در مورخ ۱۴۰۱/۱۱/۱۱ دراین صفحه منتشر شد، مرکز ارتباطات وزارت صمت جوابیه‌ای را منتشر کرد.

نظر به درج گزارشی با عنوان زیرپوستی صمت علیه تولیدکنندگان خودرو در آن رسانه و ارتباط دادن کاهش تعرفه واردات خودرو به ضرر خودروسازان داخلی ذکر چند نکته حائز اهمیت است.

۱. خودروسازان بزرگ داخلی قطعات خودرو را از تولیدکنندگان داخلی تهیه می‌کنند و در این زمینه مشکلی نخواهند داشت.

۲. آنچه که نویسنده این گزارش نسبت به آن ابراز نگرانی کرده، در حقیقت نگرانی وی از حرکت مونتاژکاران به سمت تولید خودرو است، چرا که مطابق تعرفه‌های مشخص شده و مشخصا فصل ۹۸، به هر میزانی که تولید قطعات خودروهای مونتاژی در داخل کشور افزایش یابد، تعرفه واردات مابقی قطعات نیز کاهش می‌یابد. بنابراین اگر مونتاژکاران ما، که در این گزارش خودروساز عنوان شده‌اند، سطح دانش فنی و سطح ساخت داخل را افزایش دهند، تعرفه واردات قطعات نیز برای آنها کاهش می‌یابد.

۳. تولید قطعات در داخل کشور و پرهیز خودروسازان از واردات نه تنها سبب بهره بردن آنها از تخفیف تعرفه‌ای در واردات سایر قطعات می‌شود، بلکه موجب رونق تولید در کشور و اشتغالزایی نیز می‌شود. اینکه با نگارش چنین گزارش‌هایی در قالب دلسوزی برای خودروسازان بخواهیم شرایط واردات را تسهیل کنیم و کشور را در شرایط یک واردکننده صرف نگه داریم، امری ناپسند و حرکت خلاف منافع ملی محسوب می‌شود.

۴. واردات تمام قطعات خودروهای مونتاژی سبب شده تا این خودروها با قیمتی حدود ۳۰ درصد گران‌تر از قیمت جهانی به دست مصرف‌کننده داخلی برسند، بنابراین تولید داخل قطعات و به دنبال آن کاهش تعرفه واردات مطابق قانون، سبب می‌شود تا قیمت این خودروها کاهش یابد و خودروی ارزان‌تری به دست مصرف‌کننده نهایی برسد.

۵. برنامه وزارت صمت تحول خودروسازان مونتاژکار است. در برنامه مدون این خودروسازان باید به سمت توسعه محصولات حرکت کنند تا بتوانند با طراحی و تولید خودروهای خود، به معنای واقعی خودروساز شناخته شوند.

«جهان‌صنعت» از پشت پرده جریمه ۱۴ هزار میلیارد تومانی از سوی تعزیرات گزارش می‌دهد

تنبیه خودروسازان موفق بخش خصوصی

بی‌کفایتی سازمان حمایت مصرف‌کنندگان و تولیدکنندگان

نسترن یوسف‌بکیان- هرچند شرکت‌های غیردولتی صنعتی از انگیزه بالایی برای ایجاد ارزش افزوده اقتصادی و اشتغالزایی برای کشور برخوردار هستند اما سنگ‌اندازی برخی سازمان‌های دولتی به مانعی سر راه آنها تبدیل شده که موضوعی به شدت نگران‌کننده است. در این خصوص اخیرا «جهان‌صنعت» در گزارشی تحلیلی با بررسی پیامدهای رویکرد ضدتولید برخی ارگان‌های دولتی اعلام کرد: وزارت صمت با همراهی و هماهنگی سازمان حمایت مصرف‌کنندگان و تولیدکنندگان و به بهانه گران‌فروشی و مسائلی از این دست در طول سال ۱۴۰۰، خودروسازان بخش خصوصی را به تعزیرات فرستاده، به‌طوری که برای آنها در سازمان تعزیرات حکومتی، پرونده‌هایی تحت عنوان پرونده‌های مهم و ملی تشکیل شده است.

در این خصوص اگرچه وزارت صمت و دیگر دستگاه‌های دولتی ترجیح دادند موضوع را مسکوت نگه دارند و مساله تحت فشار دادن شرکت‌های بخش خصوصی که اتفاقا عملکرد موفقی هم در صنعت خودرو داشته‌اند را رسانه‌ای نکنند اما در نهایت حدود ده روز پیش رییس سازمان تعزیرات حکومتی از جریمه ۱۴ هزار میلیارد تومانی یک شرکت خودروساز به دلیل گران‌فروشی خبر داد و اعلام کرد این شرکت به دلیل برگشت پول‌هایی که بابت فروش خودرو از مردم گرفته محکوم شده است. از سوی دیگر روز گذشته با تعلیق نماد معاملاتی (خبهمن۱) مواجه شدیم که طبق اطلاعیه منتشره در تارنمای کدال در این رابطه اعلام شد: جهت بررسی وضعیت اطلاعاتی ناشر، نماد معاملاتی شرکت گروه‌بهمن (خبهمن۱) حداکثر تا تاریخ ۸ اسفندماه تعلیق شد.

■ **تعجب سهامداران!**

این موضوع اما به شدت موجب تعجب و انتقاد سهامداران بازار سرمایه شد، چرا که شرکت بهمن‌موتور یکی از بهترین شرکت‌های خصوصی کشور است که در بازار سرمایه نیز توانسته عملکرد موفقی داشته باشد و اعتماد مردم را نیز به دست بیاورد. همچنین از شرکت بهمن‌موتور بارها به عنوان یکی از نمونه‌های موفق خودروسازان خصوصی در کشور نام برده شده است که به گفته کارشناسان، مدیریت خصوصی که هم اهلیت داشته باشد و هم حقیقی به شمار آید را می‌توان در گروه بهمن شاهد بود، چون که توانسته به‌طور تخصصی فعالیت خود را ادامه دهد و بزرگ‌ترین صنایع تولیدی را بدون هیچگونه نمایش و خودنمایی ایجاد کند.

با این حال اما شواهد نشان می‌دهد که این شرکت به اتهام گران‌فروشی از سوی سازمان حمایت از تولیدکنندگان و مصرف‌کنندگان به عنوان متخلف شناخته شده و پس از بررسی پرونده این شرکت در شعبه هفتم ویژه رسیدگی به تخلفات مهم و ملی سازمان تعزیرات حکومتی، جریمه حدود ۱۴ هزار میلیارد تومانی شامل حال این شرکت خصوصی موفق در حوزه خودرو شده که ناشی از یک محاسبه اشتباه و خارج از قانون در خصوص مبلغ گران‌فروشی بوده و حتی گفته می‌شود که به میزان ۵ برابر مقدار تخلفی است که برای شرکت بهمن‌موتور در نظر گرفته شده است. نکته قابل تامل این است که مشخص نیست رای به گران‌فروشی این شرکت که از سوی سازمان حمایت مصرف‌کنندگان و تولیدکنندگان به سازمان تعزیرات ارجاع داده شده، با چه معیاری و طبق چه فرمولی انجام شده است. در واقع برای تولیدکنندگان جای ابهام است این سازمان که بیشتر مسوول نظارت بر اقلام اساسی است و اتفاقا نتوانسته در این زمینه نیز موفقیتی را به دست بیاورد، بر چه اساسی شرکت بهمن‌موتور را به عنوان گران‌فروش معرفی کرده است. بررسی‌ها حاکی از آن است که این سازمان با دستورالعمل قیمت‌گذاری که مصوب سال ۱۳۸۸ است و به لحاظ قانونی نمی‌توان آن را به خودروسازان تسری داد، این گونه تشخیص داده است که گران‌فروشی در این حوزه رخ داده و مبنای قانونی این تشخیص جای بحث دارد. این در حالی است که شورای رقابت از سال ۱۳۹۷ تا دستورالعمل جلسه شماره ۵۴۳ این شورا همواره اعلام کرده است که تولیدات گروه‌بهمن به‌دلیل اینکه انحصاری نیستند، مشمول قیمت‌گذاری نیست.

■ **ناکارآمدی سازمان حمایت**

شاید جریمه شرکت بهمن‌موتور آن هم به بهانه گران‌فروشی برای عموم مردم که آشنایی زیادی با صنعت و اطلاع چندانی از عملکرد این شرکت خودروسازی ندارند، این باور را ایجاد کند که سازمان‌های زیرمجموعه وزارت صمت از جمله سازمان حمایت از تولیدکنندگان و مصرف‌کنندگان نسبت به کوچک‌ترین خطایی بر علیه حقوق مصرف‌کننده به سرعت واکنش نشان می‌دهند و نمی‌گذارند حقوق مصرف‌کنندگان در مقابل تولیدکنندگان ضایع شود اما عملکرد عجیب و غریب این سازمان که طی سال‌های اخیر پر از تناقض بوده است، به وضوح برای کارشناسان و اهالی صنعت مشخص است تا جایی که حتی بارها در دولت‌های پیشین و حتی ابتدای دولت فعلی نیز ایده انحلال این سازمان به میان آمده است. آن هم به دلیل اینکه سازمان حمایت تاکنون نتوانسته خروجی مثبتی داشته باشد و خود به عاملی برای تضییع حقوق مصرف‌کننده و تولیدکننده و توزیع‌کننده تبدیل شده است. حتی بارها شاهد اظهارنظرهایی از سوی مسوولان این سازمان مبنی بر عدم افزایش قیمت‌ها و اطمینان دادن به مردم و در نهایت امضای سند افزایش قیمت‌ها بوده‌ایم.

بر همین اساس برخی از صاحبنظران اقتصادی معتقدند که اساسا وجود این سازمان از ابتدای امر اشتباه بوده چرا که به مثابه جمع نقیضین است و به واقع یک سازمان نمی‌تواند در آن واحد هم هوای مصرف‌کننده را داشته باشد و هم هوای تولیدکننده را. نکته دیگر اینکه دخالت این سازمان به عنوان نماینده وزارت صمت در امور اقتصادی به خصوص قیمت‌گذاری محصولات تولیدی، اقدامی نبوده است که نتیجه مثبتی به همراه داشته باشد به‌طوری که هر زمان از مصرف‌کننده یا تولیدکننده در مورد عملکرد این سازمان سوال پرسیده می‌شود، دو طرف عرضه و تقاضا خواستار منحل شدن این سازمان هستند و رضایتی از عملکرد آن ندارند.

اما گذشته از انتقاداتی که به این سازمان وارد است، آنچه طی هفته‌های گذشته به شدت برای اهالی فن تامل‌برانگیز شده این است که چطور وزارت صمت به عنوان متولی بخش صنعت که باید برای صنایع کشور همانند سرپرستی دلسوز و حمایتگر باشد، با همراهی دستگاه‌های زیرمجموعه خود نسبت به مجازات کردن صنایع کشور آن هم از نمونه‌های موفق اقدام می‌کند. در واقع این سوال ایجاد شده است که مگر وزارت صمت خود را جدای از اهالی صنعت و فعالان حوزه تولید می‌داند که هر گاه یکی از شرکت‌های صنعتی کشور مسیر ترقی را طی می‌کند و شایستگی خود را به همگان ثابت می‌کند، این گونه در تیرراس حملات سنگین قرار می‌گیرد؟

■ **رقابت دولت با بخش خصوصی**

موضوع دیگری که در این زمینه به ذهن متبادر می‌شود این است که با تمام وعده‌ووعیدها و شعارهای انتخاباتی مبنی بر حمایت از بخش خصوصی که از سوی دولت‌ها از جمله دولت سیزدهم اعلام شده است، هنوز دولت خود را رقیب بخش خصوصی می‌داند و علاقه‌ای به بزرگ شدن شرکت‌های بخش خصوصی ندارد. این در حالی است که رقابت دولت با بخش خصوصی نتیجه‌ای جز درجا زدن اقتصاد کشور و نابودی صنایع در بر ندارد که تاوان آن را نیز مردم پس خواهند داد چرا که در این صورت سطح کیفیت زندگی آنها سقوط خواهد کرد و روزبه‌روز به سمت فقر متمایل خواهند شد. با این حال وزارت صمت دست از بی‌توجهی به صنایع داخلی و دخالت در امور اقتصادی به خصوص قیمت‌گذاری برنمی‌دارد و حتی در ارتباط با شرکت ایران خودرو نیز حاضر نیست اجازه دهد مدیریت بخش خصوصی بر این شرکت حاکم شود. آن هم با وجود اینکه دخالت‌های بیش از اندازه دولتی تاکنون زیان انباشته بیش از ۱۴۰ هزار میلیارد تومانی را در این شرکت به دنبال داشته است. اما آنچه تاسف‌آور است اینکه شرکت‌های بخش خصوصی خودرو نیز که تخصص خودشان را به کارشناسان و مردم ثابت کرده‌اند نیز از مانع‌تراشی‌های ارگان‌های دولتی مصون نیستند و هر بار به یک بهانه جریمه می‌شوند.

حتی اخیرا دیدیم که در ارتباط با ماجرای بورس کالا نیز برای گروه بهمن که از سردمداران ایجاد شفافیت در صنعت خودرو و عرضه خودرو در بورس کالا بود حواشی زیادی ایجاد شد و در نهایت وزارت صمت به صورت چراغ خاموش همراهی خود را با شورای رقابت اعلام کرد. اکنون نیز به نظر می‌رسد که وزارت صمت و دیگر دستگاه‌های زیرمجموعه این وزارتخانه در حال تنبیه خودروسازان موفق بخش خصوصی به خصوص گروه بهمن هستند، چرا که این گروه خودروسازی با عرضه محصولات خود در بورس کالا مسیری را برای تحول در صنعت خودرو باز کرد. اما گویا این کار خیلی خوشایند وزارت صمت نبوده که حالا خودش سردمدار شکایت از این گروه خودروسازی شده و پرونده این خودروساز موفق را به تعزیرات ارجاع می‌دهد.

حالا اما این سوال ایجاد شده است که پشت پرده جریمه چند هزار میلیاردی این گروه خودروسازی که یکی از پیشران‌های اقتصادی در کشور است و عملکرد موفقی هم داشته است، چیست؟ آیا دولت با توجه به اینکه نقشی در مدیریت این شرکت ندارد، از گروه بهمن دلگیر شده و به این ترتیب سعی دارد منافعی را برای جبران کسری بودجه و تامین منابع مالی خود جذب کند یا اینکه اساسا برنامه‌ای برای تقویت بخش خصوصی در کشور ندارد؟

■ **مانعی برای پیشرفت صنایع کشور**

براساس آنچه فعالان این حوزه می‌گویند، معرفی خودروسازان بخش خصوصی به تعزیرات در شرایطی صورت گرفته است که مباحث مربوط به قیمت‌گذاری خودروسازان تا پایان مهرماه سال گذشته به وزارت صمت ارتباطی نداشت تا اینکه سیدرضا فاطمی‌امین با اخذ مصوبه شورای هماهنگی سران قوا در ۲۸ مهرماه سال گذشته مبنی بر تعیین وزارت صمت به عنوان متولی جدید قیمت‌گذاری خودرو، این مسوولیت را بر عهده گرفت. در آن زمان حتی شاهد این بودیم که محصولات ایران‌خودرو بین ۱۵ تا ۱۹ درصد و قیمت محصولات سایپا در حدود ۱۵ تا ۱۷ درصد افزایش پیدا کرد؛ اگرچه خودروسازان بخش خصوصی به این راحتی‌ها نتوانستند موافقت وزارت صمت را برای جبران افزایش هزینه‌های جانبی تولید به دست بیاورند.

اما آنچه نصیب تولیدکنندگان شد این بود که فاطمی‌امین به عنوان سکاندار وزارت صمت که رسالت اصلی آن حمایت از بخش تولید و صنعت است، به جای حمایت از بخش تولید و حل موانع این بخش خود به مانعی برای پیشرفت صنایع کشور از جمله تولیدکنندگان خودرو تبدیل شده است.

شورای رقابت در سال ۱۳۹۹ اعلام کرده بود همه خودروها به جز چند محصول ایران خودرو و سایپا مشمول قیمت‌گذاری نیستند چرا که در کشور رقابتی تولید می‌شوند. این قانون وجود داشت تا اینکه وزیر صمت در ۲۸ مهرماه ۱۴۰۰ با اخذ مجوز از سران سه قوه، بحث تنظیم‌گری بازار با مدیریت وزارت صمت را مطرح کرد و این مصوبه به مدت یک سال معتبر بود. اما در جریان اخذ این مجوز، دو قید مطرح شد که کسی به محقق شدن آنها نپرداخت. نخست اینکه وزارت صمت متعهد شده بود به گونه‌ای تنظیم بازار را انجام دهد که قیمت تمام‌شده خودرو ۱۵ درصد کاهش پیدا کند. از سوی دیگر تولید خودرو بیش از ۵۰ درصد افزایش یابد. در واقع قرار بود شیوه تنظیم‌گری و دستیابی به این اهداف در قالب برخی دستورالعمل‌ها و آیین‌نامه‌ها اعلام شود اما متاسفانه هیچ وقت دستورالعملی در این ارتباط تنظیم و ابلاغ نشد.

با این حال دستگاه‌های دولتی و همچنین مدیران این سازمان‌ها هیچ‌گاه به سرعت در مورد عملکرد خود بازخواست نمی‌شوند. در ارتباط با وزارت صمت نیز در حال حاضر انتقادات زیادی وجود دارد به‌طوری که برخی کارشناسان و فعالان حوزه بورس معتقدند عملکرد آقای فاطمی‌امین در صنعت خودرو و خارج نکردن این صنعت از انحصار دولتی و قیمت‌گذاری دولتی و عدم انتقال سهام دولت به بخش خصوصی و جلوگیری نکردن از سوءاستفاده‌های گسترده در فروش خودرو و همچنین جلوگیری نکردن از دخالت‌های شورای ملی رقابت و دیگر نهادها در امور شرکت‌ها نه تنها مساله‌ساز شده بلکه موضوع قیمت‌گذاری دستوری در ارتباط با صنایع فلزی و وضع عوارض و مالیات زیاد برای صادرات این صنایع، منجر به از دست رفتن بخشی از فروش و صادرات کشور شده و عملا زیان سنگینی را به سهامداران شرکت‌های تولیدی در بورس وارد کرده است.

■ **خودروهای غیرانحصاری و رقابتی**

گفتنی است شرکت بهمن‌موتور در پاسخ به سوالات شعبه مذکور اعلام کرده است: طبق نامه ۱۴۰۰/۸/۱۵ وزیر صمت مقرر شد شرایط و ضوابط عرضه خودرو توسط وزارت صمت تعیین شود و قیمت فروش خودروهایی که مشمول قیمت‌گذاری شورای رقابت بوده‌اند، مشمول نامه مذکور باشند. مطابق مکاتبه صورت گرفته از سوی شرکت بهمن‌موتور با شورای رقابت اعلام شد محصولات شرکت بهمن‌موتور دارای رقیب از یک خانواده و مشابه در شرکت‌های تولیدکننده دیگر هستند و از انحصار خارج و مشمول رقابت هستند. بنابراین شامل قیمت‌گذاری توسط شورای رقابت نخواهند بود. این در حالی است که اساسا گزارش سازمان حمایت از مصرف‌کنندگان و تولیدکنندگان در تاریخ ۲۹ آذر ۱۴۰۱ به استناد نامه‌هایی ارائه شده که این شرکت مشمول آن نیست.

این شرکت علی‌رغم اینکه تکلیف قانونی به اعلام قیمت فروش و نحوه تعیین قیمت محصولات تولیدی خود به سازمان حمایت در سال ۱۴۰۰ نداشته، لیکن همواره و به‌طور مستمر پاسخ مکاتبات آن سازمان را ارائه کرده و مصوبات هیات‌مدیره شرکت بهمن‌موتور در خصوص قیمت‌گذاری محصولات به آن سازمان اعلام شده است که هیچ‌گونه مخالفتی با قیمت اعلامی به این شرکت ابلاغ نشده است. لذا تشکیل پرونده حاضر با اعلام متوسط نرخ فروش محاسباتی گزارش‌شده توسط سازمان حمایت که نحوه تعیین نرخ مشخص نبوده و قیمت‌های اعلامی هیچ‌گاه به این شرکت ابلاغ نشده است، مخالف قاعده قبح عقاب بلابیان و اصول قوانین اجرایی می‌باشد. (قاعده قبح عقاب بلابیان، از قواعد عقلی و مبتنی بر پذیرش حسن و قبح عقلی است و مفهوم آن این است که کیفر کردن شخصی که از جانب شارع و مولا بیانی بر تکلیف، به وی نرسیده، در نزد عقل زشت و ناپسند است.) همچنین متوسط نرخ محاسباتی اعلامی از سوی سازمان حمایت فاقد مبنای قانونی کارشناسی است.

بازار

به دنبال خبر توقف تولید پژو ۲۰۶

پژو ۲۰۷ اتوماتیک ۹۰۰ میلیون تومان شد

با اعلام خبر توقف تولید پژو ۲۰۶ که یکی از محصولات پرطرفدار شرکت ایران‌خودرو است، بازار به این موضوع واکنش نشان داد و افزایش قیمت‌های جدیدی را رقم زد. همچنین با توجه به روند افزایشی نرخ دلار بازار، شاهد افزایش قیمت انواع خودروهای داخلی بودیم به‌نحوی که قیمت ۲۰۷ اتوماتیک به ۹۰۰ میلیون تومان رسید. این در حالی است که قیمت پژو ۲۰۶ تیپ دو به ۴۸۳ میلیون تومان رسیده است. قیمت سایر خودروها نیز نسبت به روز گذشته شاهد افزایش یک تا سه میلیون تومانی است. این افزایش قیمت‌ها در حالی اتفاق افتاده است که رکود همچنان بر بازار حاکم بوده و کمتر معامله‌ای صورت می‌گیرد. در حالی که با نزدیک شدن به شب عید، باید بازار خرید و فروش خودرو رونق قابل توجهی داشته باشد.

گروه صنعتی ایران‌خودرو اعلام کرد که به زودی و با هدف به‌روزرسانی محصولات، تولید پژو ۲۰۶ که طی دو دهه اخیر محبوب‌ترین، ارزان‌ترین و در حقیقت پرتقاضاترین محصول گروه صنعتی ایران‌خودرو بود، متوقف خواهد شد و دو خودروی پژو ۲۰۷ مجهز به موتور TU۳ و محصول پروژه TF۲۱ که در سال آینده به تولید انبوه می‌رسند، جایگزین ۲۰۶ خواهند شد. طبق اعلام این گروه خودروسازی، پس از توقف تولید دو محصول سمند و پژو ۴۰۵ SLX در سال جاری، هم‌اکنون در راستای سیاست گروه صنعتی ایران‌خودرو مبنی بر توسعه محصولات و عرضه محصولات جدید و به‌روز، خودروی پژو ۲۰۶ از مدار تولید خارج خواهد شد. ایران‌خودرو در اطلاعیه خود اعلام کرده است: «با توجه به راهبرد ایران‌خودرو در طرح تحول کیفیت محصولات که از بهمن ماه سال گذشته تدوین شده و در حال اجراست و همچنین در راستای عمل به فرامین هشت ماده‌ای رییس‌جمهوری، توقف تولید محصولات قدیمی و جایگزینی آنها با خودروهای به‌روز و جدید در دستور کار این گروه صنعتی قرار دارد تا میزان رضایتمندی مشتریان افزایش پیدا کند. بر همین اساس، پس از آنکه در سال جاری دو خودروی سمند و پژو ۴۰۵ از خط تولید خارج شد، این بار محصول پژو ۲۰۶ در آستانه توقف تولید قرار دارد. این محصول که در زمره محصولات پرطرفدار ایران‌خودرو قرار دارد، در اسفند ماه امسال و پس از تحقق تعهدات به مشتریان از خط تولید خارج می‌شود. براساس برنامه‌ریزی‌های صورت‌گرفته، دو خودروی پژو ۲۰۷ مجهز به موتور TU۳ و محصول پروژه TF۲۱ که در سال آینده به تولید انبوه می‌رسند، جایگزین ۲۰۶ خواهند شد.

گفتنی است، گروه صنعتی ایران‌خودرو در راستای اجرای طرح تحول کیفیت محصولات، در سال جاری در بخش سواری از دو محصول جدید رونمایی کرده که طبق برنامه در سال آینده به مرحله تولید انبوه خواهند رسید و همچنین محصولات فعلی را توسعه و بهبود بخشیده است.»

طبق پیگیری ایسنا در مورد توقف تولید پژو ۲۰۶ برای مجموعه خانواده ۲۰۶ها یا تنها ۲۰۶ تیپ ۲ (ضمن اینکه سال ۱۳۹۹ آخرین دوره تولید پژو ۲۰۶های تیپ ۵ بود)؛ مجموع خانواده پژو ۲۰۶ها (شامل ۲۰۶ تیپ ۲ و ۲۰۶ تیپ ۳ پانوراما) از سبد محصولات تولیدی این گروه صنعتی خارج خواهند شد. شایان ذکر است که اخیرا رییس سازمان ملی استاندارد ایران، گلایه مردم از کیفیت خودروها را برحق دانست و تاکید کرد: هر خودرویی که توانایی پاس کردن استانداردهای ۸۵ گانه را نداشته باشد، دیگر تولید نمی‌شود؛ همان‌طور که تولید پنج خودرو را که از قضا پرتیراژ هم بودند، متوقف کردیم.

شرکت‌ها

معاون منابع انسانی کروز مطرح کرد:

تعهد، تخصص و مهارت برای کروز اولویت است

«جهان‌صنعت»- منوچهر سلطانی معاون منابع انسانی کروز درباره فرصت‌های مختلف شغلی کروز گفت: در این شرکت از اپراتور تا کارشناس و بالاتر امکان فعالیت دارند. تمامی کسانی که شرایط لازم را داشته باشند می‌توانند درخواست خودشان را از طریق سایت رسمی کروز یا سایت‌های کاریابی معتبر ارسال کنند. سلطانی اظهار کرد: تنها در یک سال گذشته دو هزار نیروی جدید مشغول به کار شده‌اند. وی در پاسخ به سوالی در خصوص تناسب جنسیتی نیروی کار گفت: در سال جاری ۱۳ هزار و پانصد نفر در این شرکت مشغول به کار هستند که تقریبا نزدیک به ۷۰ درصد از آنها خانم هستند. وی بیان کرد: در طول سال جاری هزاران رزومه از کارجویان رسیده که بررسی این تعداد سابقه کاری امری زمانبر و سخت است. برای مثال در پنجمین نمایشگاه کار ایران در سال ۱۴۰۱ بیش از سه هزار کارجو درخواست همکاری با کروز داشتند. وی در همین رابطه افزود: فرآیند جذب، یک سازوکار حرفه‌ای دارد. در یک سال گذشته بیش از چهارهزار نفر به مصاحبه دعوت شده‌اند که تنها دو هزار نفر جذب شده‌اند. در این سازو کار هیچ چیزی جز حرفه‌ای‌گری و توانایی کارجویان دخالت داده نمی‌شود. معاون منابع انسانی این شرکت بزرگ قطعه‌سازی اضافه کرد: ما در جذب درخواست‌های شغلی هیچ محدودیتی نداریم. رزومه‌های دریافتی دسته‌بندی می‌شوند و در شرایطی که به این نیروها نیاز داشته باشیم، با کارجویان تماس گرفته می‌شود. در یک سال گذشته حدود چهارهزار نفر برای مصاحبه دعوت شده‌اند که در نهایت ۲ هزار نفر از آنها جذب شده‌اند.

■ **برای جذب نخبگان برنامه داریم**

سلطانی درباره برنامه‌های این شرکت برای جذب نخبگان گفت: در کنار کروز، مجموعه دانش‌بنیان و نوآوری را کلید زده‌ایم. در فاز نخست هفت نفر از نخبگان دانشگاه‌های برتر در این مجموعه دانش‌بنیان جذب شده‌اند. وی در خصوص فرآیند جذب این نخبگان گفت: با بنیاد ملی نخبگان همکاری داریم و روند شناسایی نخبگان از این مجرا انجام می‌شود. وی در همین رابطه افزود: در این مورد شرایط جذب سربازان نخبه نیز فراهم شده است. وی با اشاره به مرکز «تحقیقات و نوآوری» گفت: اشتغال ۲۰۰ نفر از نخبگان دانشگاه‌های کشور در مرکز تحقیق و نوآوری کروز مشغول به فعالیت هستند که سهم مهمی در داخلی‌سازی و طراحی و ساخت قطعات پیشرفته خودرویی دارند. سلطانی درباره برنامه‌های این مجموعه قطعه‌سازی برای جذب نخبگان گفت: در کنار کروز، شرکتی دانش‌بنیان و نوآوری را کلید زده‌ایم. در فاز نخست هفت نفر از نخبگان دانشگاه‌های برتر کشور در این مجموعه دانش‌بنیان جذب شده‌اند. وی در خصوص فرآیند جذب این نخبگان گفت: با بنیاد ملی نخبگان همکاری داریم و روند شناسایی نخبگان از این مجرا انجام می‌شود. وی در همین رابطه افزود: در این مورد شرایط جذب سربازان نخبه نیز فراهم شده است.

■ **کروز به مهارت انسان‌ها باور دارد**

سلطانی درباره فرصت‌های مختلف شغلی کروز گفت: در این شرکت از اپراتور تا کارشناس و بالاتر امکان فعالیت دارند. تمامی کسانی که شرایط لازم را داشته باشند، می‌توانند درخواست خودشان را از طریق سایت رسمی کروز یا سایت‌های کاریابی معتبر ارسال کنند. معاون منابع انسانی این مجموعه تولیدی و صنعتی در خصوص تعامل با دانشجویان نخبه گفت: ظرفیت‌هایی برای بهره‌مندی از دانشجویان نخبه فراهم شده است. این دانشجویان حتی می‌توانند به صورت ساعتی همکاری داشته باشند. وی در پاسخ به سوالی درباره استخدام نیروهایی که نخبه نیستند و حتی ممکن است تحصیلات دانشگاهی نداشته باشند، گفت: فرصت‌هایی در خط تولید برای افرادی که الزاما تحصیلات دانشگاهی ندارند، نیز مهیاست البته این منوط به آن است که شرایط و توانایی مورد نیاز اشتغال در آن حوزه را داشته باشند. وی با تاکید بر اینکه به طیف وسیعی از توانایی‌ها و دانش مورد نیاز است، گفت: در سالیان گذشته، بارها سازمان‌های توانبخشی و مددکاری مانند کمیته امداد امام خمینی(ره) و بهزیستی افرادی را به این مجموعه معرفی کرده‌اند که پس از بررسی شرایط و توانایی‌ها مشغول به کار شده‌اند و چراغ خانه خودشان را روشن نگه داشته‌اند. به توسعه فردی و حرفه‌ای افراد به صورت توامان توجه داریم وی در پاسخ به سوالی درباره «ممنوعیت ازدواج و تاهل نیروها در این مجموعه قطعه‌سازی خودرو» گفت: این ادعاها از اساس کذب است. کروز، یک مجموعه صنعتی و حرفه‌ای است. در این شرکت تعهد، تخصص و مهارت اهمیت دارد. کروز به توسعه فردی و حرفه‌ای افراد به صورت توامان توجه دارد. سلطانی با اشاره به اهمیت مقوله خانواده و زندگی شخصی برای کارکنان گفت: تمامی مراحل ازدواج، بارداری و تولد فرزند مورد تکریم است. تمامی نیروهای خانم به محض ازدواج هدیه دریافت می‌کنند و در صورت بارداری مطابق قانون از مرخصی دوران بارداری و شیردهی استفاده می‌کنند. معاون منابع انسانی این مجموعه تولیدی و صنعتی در تشریح اهمیت زندگی شخصی و خانوادگی کارکنان، گفت: تمامی نیروهای انسانی خانم که در کروز اشتغال دارند و صاحب فرزند می‌شوند، هدیه دریافت می‌کنند.

تحلیلگر بازارهای بین‌المللی فولاد و سنگ‌آهن، تاثیر زلزله ترکیه را بررسی کرد

شانس جدید ایران در بازارهای جهانی فولاد

منیر حضوری- پیش‌بینی‌ها از وضعیت زلزله اخیر ترکیه حاکی از این است که تا ۳ ماه آینده پیامدهای این حادثه تلخ بر بخش فولاد به شدت تاثیرگذار خواهد بود. اما از طرفی افزایش قیمت آهن قراضه فعلا متوقف شده و حتی روند کاهشی در پیش خواهد گرفت.

زلزله ترکیه باعث شد که دو بندر مهم تجاری این کشور تعطیل شود و شاهد توقف در صادرات و اختلال در بازارهای جهانی فولاد باشیم. این در حالی است که ترکیه جزو برترین‌های تولید فولاد در جهان شناخته‌شده و با تولید متوسط ۳۸ میلیون تن در سال هفتمین تولیدکننده فولاد جهان است.

حالا این سوال مطرح می‌شود که آیا با وجود شرایطی که برای ترکیه پیش آمده، ایران می‌تواند پیشگام این عرصه باشد و در بازارهای جهانی ایفای نقش کند؟ مساله‌ای که می‌تواند به توسعه کشور کمک کند و شاید فرصتی برای نشان دادن توان فولادی‌ها در جهان باشد.

در این خصوص کارشناسان باور دارند به طور حتم ایران در بین کشورهای حاشیه خلیج‌فارس می‌تواند پیشران شود و جای ترکیه را بگیرد، اما فولاد ایران همچنان مثل گذشته به دلیل نقش تحریم‌ها در اروپا جایگاهی ندارد. به این ترتیب وقوع زلزله در بلندمدت جایگاه هفتمین کشور جهان در عرصه فولاد را متزلزل نکرده است.

تحلیلگر بازارهای بین‌المللی فولاد و سنگ‌آهن در این باره به «جهان‌صنعت» گفت: این زلزله که در جنوب شرق ترکیه به وقوع پیوسته روی شرکت‌های فولادی تاثیرگذار خواهد بود. هرچند که اکثر شرکت‌های بزرگ فولادساز ترکیه از جمله اردمیر در غرب ترکیه قرار دارند اما در جنوب شرق این کشور نیز چند شرکت فولادسازی بخش خصوصی قرار دارند که تحت تاثیر این حادثه مهیب قرار گرفته‌اند. ضمن اینکه همان‌طور که در خبرها آمد وضعیت بنادر هم چندان مساعد نیست و دو بندر مرسین و اسکندرون تعطیل شده‌اند.

دکتر کیوان جعفری‌طهرانی تصریح کرد: پیش‌بینی‌ها از وضعیت زلزله اخیر حاکی از این است که تا ۳ ماه آینده پیامدهای زلزله روی فولاد و بخش معدن به شدت تاثیرگذار است و این مهم جاده‌ها و بنادر را تحت تاثیر قرار می‌دهد.

■ **آهن قراضه گران نشد**

این تحلیلگر بازارهای بین‌المللی فولاد و سنگ‌آهن با اشاره به قیمت آهن قراضه در ترکیه گفت: جالب اینکه زلزله فعلا روی محموله وارداتی آهن قراضه ترکیه تاثیرگذار نبوده است. با اینکه بیشتر مواد اولیه که در صنعت ترکیه مورد استفاده قرار می‌گیرد از آهن قراضه هستند، اما این عرصه هنوز تاثیری نگرفته است. او تصریح کرد: ترکیه سالانه حدود ۲۲ تا ۲۵ میلیون تن آهن قراضه وارد می‌کند که حدود نیمی از آن از آمریکا وارد می‌شود.

جعفری‌طهرانی ادامه داد: با توجه به حجم وسیع تخریبی که در این کشور اتفاق افتاده باید گفت که اسکلت فلزی و قطعات فلزی ساختمان‌ها که تخریب شده به چرخه تولید فولاد برمی‌گردد و به عنوان آهن قراضه مورد استفاده قرار می‌گیرد.

طبیعتا این شرایط موجب می‌شود که افزایش قیمت آهن قراضه فعلا متوقف شود و حتی در طول ماه‌های آینده روند کاهشی هم پیدا کند.

او خاطرنشان کرد: هرچند که برگشت فولادهای تخریب‌شده به روند تولید فولاد زمانبر است اما از نظر روانی همچنان تاثیر خود را روی کاهش قیمت خواهد گذاشت.

■ **ترکیه رتبه هفتم فولاد جهان**

جعفری‌طهرانی با اشاره به اینکه ترکیه جزو برترین‌های تولید فولاد در جهان است، ادامه داد: مساله مهم این است که فراموش نکنیم ترکیه با تولید متوسط ۳۵ تا ۴۰ میلیون تن در طول سه سال گذشته (تولید بالغ بر ۳۵ میلیون تن طی سال‌های ۲۰۲۰ و ۲۰۲۲ و تولید بالغ بر ۴۰ میلیون تن در سال ۲۰۲۱) جزو رتبه‌های برتر در تولیدفولاداست. این کشور هفتمین تولیدکننده فولاد جهان بوده و در این عرصه شانه به شانه برزیل پیش رفته است. همواره بین دو کشور برزیل و ترکیه در خصوص تولید فولاد رقابت تنگاتنگی بوده است که این مساله باعث شده دو کشور مورد توجه جهان باشند.

■ **نقش‌آفرینی ایران**

جعفری‌طهرانی در پاسخ به این سوال که در این شرایط ایران چقدر می‌تواند نقش مثبتی در بازارها ایفا کند، گفت: یکی از محصولات صادراتی ترکیه میلگرد است که به کشورهای همسایه، شمال آفریقا و حاشیه خلیج‌فارس ارسال می‌شود. از آنجا که این عرصه جزو بازارهای سنتی ایران هم است؛ بنابراین در خلأ وجود ترکیه در تامین میلگرد کشورهای مذکور، محصولات مشابه ایرانی شانس خوبی برای جایگزینی و تامین نیاز بازارها دارند.

این تحلیلگر بازارهای بین‌المللی فولاد و سنگ‌آهن با بیان اینکه در مقابل ایران شانسی در اروپا ندارد، گفت: نباید فراموش کرد که ترکیه یکی از تولیدکنندگان بزرگ فولاد اروپا است و حداقل یک‌پنجم از فولاد و خوراک محصولات پایین‌دستی مورد نیاز بازار اروپا را تامین می‌کند که حجم بسیار بالایی است و عددی بین ۲۱ تا ۲۳ درصد می‌شود. به این ترتیب ایران در اروپا بازار هدفی ندارد. او تصریح کرد: هرچند قبل از برجام تا حدودی شرایط صادراتی محدودی داشتیم اما تحریم‌ها باعث شد که ما در رابطه با محصولات طویل هیچ صادراتی به اروپا نداشته باشیم. در حوزه محصولات تخت نیز تنها در سال ۲۰۱۷ صادرات داشتیم. این تحلیلگر بازارهای بین‌المللی فولاد و سنگ‌آهن ادامه داد: قوانین ضد دامپینگ باعث شد که توسط یوروفر (انجمن فولاد اروپا) برای فولاد ایران عوارض وارداتی تعیین شود و قیمت صادرات ورق گرم کشور افزایش پیدا کند. بعد از آن هم ما دیگر صادراتی در ارتباط با مقاطع تخت نداشتیم. بنابراین نمی‌توانیم وارد بازارهای اروپا شویم اما در مورد کشورهای همسایه همچون عراق و سوریه شرایط متفاوت است. جعفری‌طهرانی خاطرنشان کرد: البته سوریه ترجیح می‌دهد که محصولات ایرانی را از طریق ترکیه خریداری کند. اما در کل وقتی ترکیه مشکل دارد ایران می‌تواند بازارهای این کشور از جمله کشورهای حاشیه خلیج‌فارس را از آن خود کند.

■ **لرزش قطب‌های بزرگ فولاد**

زلزله‌ای به بزرگی ۷/۸ ریشتر که اخیرا در ترکیه به وقوع پیوست، بخش‌هایی از مرکز، جنوب ترکیه و شمال غرب سوریه را لرزاند. در بین مناطقی که لرزید، استان‌های اسکندرون و عثمانیه به عنوان دو قطب بزرگ فولادسازی ترکیه در کانون این زمین‌لرزه‌ها لرزیدند.

حالا فولادسازی در این مناطق تعطیل شده است؛ در نتیجه در این شرایط نرخ میلگرد صادراتی ترکیه در معاملات آتی افزایشی شده است. از طرفی احتمال کاهش عرضه این محصول در پی وقوع زمین‌لرزه عامل رشد بهای فولاد صادراتی ترکیه شده است. هرچند از خسارات وارده به واحدهای فولادی واقع در این مناطق خبری منتشر نشده اما فروشندگان احتمال می‌دهند فعلا خبری از فروش قراضه در بازار ترکیه نیست.

■ **لرزش بازار فولاد**

کارشناسان باور دارند که زلزله اخیر ترکیه، در بازار فولاد اروپا با توجه به کاهش تولید و تقاضا، نمود پیدا خواهد کرد. در این خصوص چندی پیش، حسن طاهری با اشاره به تاثیرات زلزله ترکیه بر بازار فولاد دنیا، به پیش‌بینی قیمت فولاد در سال ۱۴۰۲ پرداخت و اظهار کرد: میزان عرضه و تقاضا تاثیر بسیار زیادی در تعیین قیمت بازار آهن دارد. در واقع، هرچقدر تولید و عرضه آهن‌آلات در بازار بیشتر شود، قیمت محصولات کاهش پیدا کرده و با کاهش میزان مصرف و تقاضا، قیمت‌ها بیشتر خواهد شد.

این کارشناس صنعت فولاد با بیان اینکه فولاد به عنوان یکی از موارد پرکاربرد و مهم در بسیاری از صنایع است و در ساخت و تولید بسیاری از سازه‌های مختلف مورد استفاده قرار می‌گیرد، گفت: یکی دیگر از عوامل و شرایط موثر در پیش‌بینی قیمت میلگرد و آهن، نیاز صنایع وابسته است. صنایعی مانند خودروسازی، پتروشیمی، بسته‌بندی و برخی دیگر از صنایع، به آهن‌آلات نیاز دارند و در صورتی که میزان عملکرد این صنایع افزایش پیدا کند، تقاضا برای آهن‌آلات نیز افزایش خواهد یافت.

وی در ادامه به یکی دیگر از علت‌هایی که در قیمت‌گذاری فولاد دخیل است، پرداخت و تصریح کرد: میزان تقاضا در بازار مسکن تاثیر بسزایی در رشد یا سقوط آهن‌آلات دارد. طاهری عنوان کرد: میزان تقاضا در بازار مسکن، می‌تواند قیمت تیرآهن را بالاتر برده یا کاهش دهد. در سال‌های اخیر رکود بی‌سابقه ناشی از تورم در بازار مسکن، بر میزان تقاضا برای تیرآهن و میلگرد اثر گذاشته و سرمایه‌گذاران را برای احیای مسکن دچار تردید کرده است اما پیش‌بینی‌ها نشان می‌دهد که ممکن است با تورم افسارگسیخته بازار مسکن در سال ۱۴۰۲ مواجه نباشیم.

■ **وضعیت قیمت‌ها در بازار جهانی**

برخی فعالان اقتصادی پیش‌بینی می‌کنند در آینده نزدیک بازار تقاضا در بخش مصالح ساختمانی، فولاد و پتروشیمی از ترکیه به دلیل خسارت سنگین زلزله در این کشور افزایش پیدا کند. پیش‌بینی‌شده قیمت فروآلیاژهایی که ترکیه بازار مصرف آنهاست، کاهش می‌یابد؛ چراکه در کم‌وکیف تقاضا از طرف ترکیه دستکم در کوتاه‌مدت ابهاماتی ایجاد شده است. همچنین محصولات فولادی که از ترکیه به بازارهای خارج از این کشور صادر می‌شود با افزایش قیمت روبه‌رو می‌شوند، زیرا این تصور به وجود آمده که عرضه از سوی ترکیه با اختلال روبه‌رو است.

همچنین برخی فعالان اقتصادی پیش‌بینی می‌کنند در آینده نزدیک بازار تقاضا در بخش مصالح ساختمانی، فولاد و پتروشیمی از ترکیه به دلیل خسارت سنگین زلزله در این کشور افزایش پیدا کند.

یادداشت

خطر در کمین صادرات چرخه زنجیره فولاد

هما موید جعفری*

وضع عوارض بر صادرات مواد، محصولات و صنایع معدنی و فلزی، سیاستی که در بدترین زمان ممکن در دستور کار قرار گرفته است.

بعد از حدود ۸ سال تجربه تعریف تعرفه‌های صادراتی بر محصولات بالادستی و ایجاد موانع متعدد در توسعه صادرات، اکنون که چالش‌های سیاسی و اقتصادی به مراتب حادتر از گذشته در بازار فولادی‌ها ریشه دوانده، سیاستگذار طرحی را پیش‌روی فعالان حوزه صادرات گذاشته است که هرگز نمی‌تواند در این مقطع به عنوان روشی در جهت تحقق هدفش یعنی عبور از خام‌فروشی تلقی و اجرایی شود. لایحه بودجه ۱۴۰۲ در بحث عوارض صادراتی به ویژه بر محصولات بالادستی و میانی از زنجیره معدن و فولاد تا صنایع پتروشیمی به‌گونه‌ای طراحی شده است که اگر اجرایی شود خطرات انکارناپذیری را برای فعالان این حوزه در بر خواهد داشت. سیاست‌های مالیاتی دست دولت را در خصوص وضع عوارض به ویژه بر محصولات بالادستی و میانی باز گذاشته است.منظور از محصولات بالادستی سنگ‌آهن، کنسانتره، گندله و آهن اسفنجی است و محصولات میانی بیلت، بلوم و اسلب را شامل می‌شود. اگرچه در طول سالیان گذشته نیز شاهد وضع تعرفه‌های متفاوت صادراتی بر محصولاتی نظیر سنگ‌آهن، کنسانتره، گندله و آهن اسفنجی بوده‌ایم، اما این موضوع به محصولات میانی کشیده نشده بود. در مقطع فعلی وضع عوارض بر محصولات بالادستی و میانی نه‌تنها راه‌گشا نبوده و به معنای افزایش صادرات محصولات نهایی و عبور از خام‌فروشی نیست، بلکه بر صادرات فولاد ایران نیز اثر سوء خواهد داشت؛ آن هم درست در شرایطی که کشور بیش از پیش به توسعه صادرات و ارزآوری نیازمند است.

نباید فراموش کرد کشورهایی که به صورت مداوم اقدام به خرید و واردات محصولات میانی از ایران می‌کنند مشتریان ثابتی از جنوب‌شرق آسیا، کشورهای حاشیه خلیج‌فارس و شمال آفریقا (منطقه منا) هستند. اغلب این کشورها با هدف حمایت از تولیدات و صنایع داخلی خود، روی محصولات نهایی نظیر میلگرد و ورق، عوارض وارداتی تعریف کرده‌اند تا از ورود محصولات مشابه با قیمت‌های پایین‌تر به کشورشان جلوگیری کنند. برای مثال کشورهای جنوب‌شرق آسیا بر واردات میلگرد تعرفه وضع کرده‌اند اما تعرفه‌ای بر ورود بیلت ندارند. لذا وضع عوارض بر محصولات میانی بسیار نگران‌کننده است و به از دست رفتن بازارهای فعلی و مشتریان ثابت محصولات میانی فولاد ایران منتهی می‌شود. موضوع مهم دیگر ارزیابی‌های گمرکی برای کالاهای صادراتی است؛ پیش از این گمرک ایران قیمت کالاهای صادراتی مانند سنگ‌آهن، کنسانتره، گندله، آهن اسفنجی و حتی محصولات میانی فولادی به صورت ماهانه یا چندماه یک‌بار و بر اساس نرخ‌های بازارهای جهانی به‌روزرسانی می‌کرد و نرخ اعلامی از سوی گمرک برای این کالاها مرجعی بر برگشت ارز در سیستم بانکی و سامانه نیما می‌شد، اما بر اساس بخشنامه جدید گمرک موظف است هر هفته قیمت محصولات را برمبنای بازارهای جهانی ارزیابی و اعلام کند. این موضوع اگرچه به ظاهر خوب است و ارزیابی‌های گمرک را به روز می‌کند ولی از دیدگاه دیگر خطرناک است چراکه تعطیلات روزهای پایانی هفته در ایران و سایر کشورها متفاوت است و عملا تعداد روزهای کاری ایران که با سایر کشورها منطبق است، بیشتر از ۴ روز نیست؛ لذا اینکه گمرک بخواهد قیمت‌ها را به صورت هفتگی بررسی و اعلام کند سخت بوده، عملا از عهده گمرک خارج است و قطعا خلائی در ارزیابی‌های گمرکی ایجاد خواهد کرد. از آن گذشته معیاری که دولت برای بازگشت ارز حاصل از صادرات کالاها تصویب می‌کند ارزیابی گمرکی است و بنابراین برخی صادرکنندگان ریسک اختلاف نرخ‌های جهانی با ارزیابی گمرک را قبول نمی‌کنند؛ چراکه بر اساس ارزیابی گمرک قیمت‌ها بالا در نظر گرفته شده و باعث می‌شود تعهد بازگشت ارز به سیستم بانکی بالاتر از مبالغ صادراتی شود و این امر مانع مضاعفی بر صادرات خواهد بود. موضوع حائز اهمیت دیگر عدم معافیت مالیات بر صادرات است که البته در بودجه ۱۴۰۱ تعریف و در بودجه ۱۴۰۲ مجددا به آن اشاره شده است. یکی از موضوعاتی که در طول سال‌های گذشته منجر به رونق صادرات شد معافیت صادرات از مالیات بود، اما اکنون وضع مالیات بر عملکرد صادرات کلیه محصولات خودبه‌خود باعث از دست رفتن امتیاز در صادرات خواهد شد. شایان ذکر است این امر در بودجه سال آینده مورد تاکید بیشتری قرار دارد.

***فعال حوزه معدن و صنایع معدنی**

بین‌الملل

طلای جهانی سر به زیر شد

قیمت طلا روز گذشته(دوشنبه) با تقویت دلار کاهش یافت، در حالی که سرمایه‌گذاران منتظر آمار تورم این هفته ایالات‌متحده بودند تا نشانه‌هایی در مسیر افزایش نرخ بهره فدرال‌رزرو داشته باشند.

بهای هر اونس طلا تا ساعت ۶ و ۵۱ دقیقه صبح به وقت شرقی با ۴/۶ درصد کاهش به ۱۸۶۱ دلار و ۱۰ سنت رسید و قیمت طلا در بازار معاملات آمریکا نیز با ۰/۲۴ درصد افزایش به ۱۸۶۲ دلار و ۱۰ سنت رسید.

ارزش دلار در برابر رقبای خود ۰/۱ درصد افزایش یافت. دلار قوی‌تر، طلا با قیمت دلار را برای خریداران ارزهای دیگر گران‌تر می‌کند. ایپ جان رانگ استراتژیست بازار IG اظهار کرد: ثابت ماندن دلار آمریکا و بازدهی بالاتر خزانه‌داری همچنان قیمت طلا را تحت فشار قرار می‌دهد زیرا انتظارات از یک داستان طولانی کاهش تورم به چالش کشیده شده است.پاتریک هارکر رییس فدرال‌رزرو فیلادلفیا گفت که داده‌های شگفت‌انگیز شغلی که در اوایل ماه جاری گزارش شد، دیدگاه او را مبنی بر اینکه حرکت به سمت افزایش کمتر نرخ بهره استراتژی خوبی برای بانک مرکزی ایالات‌متحده است، تغییر نداد زیرا او چشم‌انداز کاهش نرخ‌ها در سال ۲۰۲۴ را برجسته کرد.

فعالان بازار اکنون انتظار دارند که نرخ هدف فدرال‌رزرو در ماه جولای به ۵/۱۷۷ درصد برسد. شمش به عنوان یک محافظ تورم در نظر گرفته می‌شود اما افزایش نرخ‌های بهره جذابیت دارایی بدون بازده را کاهش می‌دهد.

بر اساس نظرسنجی رویترز از اقتصاددانان، داده‌های روز سه‌شنبه احتمالا نشان می‌دهد که قیمت‌های مصرف‌کننده ماهانه در ایالات‌متحده در ژانویه ۰/۴ درصد ماهانه افزایش یافته و شاخص قیمت مصرف‌کننده نیز ۰/۴ درصد افزایش یافته است. یک نظرسنجی در روز جمعه نشان داد که احساسات مصرف‌کننده در ایالات‌متحده در فوریه به بالاترین میزان در ۱۳ ماه گذشته رسید اما خانوارها انتظار داشتند که تورم بالاتر در ۱۲ ماه آینده ادامه یابد.

همچنین در بازار سایر فلزات ارزشمند، بهای هر اونس نقره با ۰/۴ درصد کاهش به ۲۱/۹ دلار رسید، پلاتین ۰/۳ درصد کاهش یافت و به ۹۴۲ دلار و ۱۹ سنت رسید، در حالی که پالادیوم ۰/۳ درصد افزایش یافت و به ۱۵۴۷ دلار و ۴۶ سنت رسید.

افزایش تولید ماشین‌آلات باربری سنگین در مکزیک

همزمان با پایان اولین ماه میلادی تولید ماشین‌آلات باربری سنگین در مکزیک ۲۶ درصد افزایش یافت.

تولید ماشین‌آلات سنگین باربری در مکزیک، در اولین ماه از سال جدید میلادی به ۱۸هزار ۵۶۸ دستگاه رسید. این آمار حاکی از رشد ۲۶ درصدی تولید این محصولات نسبت به سال گذشته است. مکزیک با این حجم از تولید، رکورد جدیدی را در زمینه ساخت ماشین‌آلات حمل‌ونقل سنگین به ثبت رساند. بر اساس اعلام دفتر آمار این کشور، در ژانویه ۲۰۲۳، این کشور با صادرات ۱۵هزار و ۲۲۱ دستگاه از این محصولات، به میزان ۱۹۱۳ دستگاه یعنی ۱۴/۴ درصد فروش خارجی خود را افزایش داده است.

آمریکا با خرید ۱۸ هزار و ۶۵۸ دستگاه از این ماشین‌آلات، مشتری ۹۶/۳ درصد از این محصولات مکزیک است. کانادا نیز ۲/۴ دیگر از این محصولات را در ماه گذشته به کشور خود وارد کرده است.

میزان خرید این محصولات به صوت خرده‌فروشی از کارخانه‌های مکزیکی نیز در این ماه ۳ هزار و ۲۷۶ دستگاه بوده که این میزان نسبت به مدت مشابه گذشته، ۲۶ درصد افزایش یافته است.

این محصولات شامل اتوبوس، تراکتور، کامیون، تریلی و... بوده که در ۱۰ شرکت مختلف مکزیکی تولید می‌شوند. مکزیک با تولید ۱۸/۲ میلیون تن فولاد در سال هجدهمین تولیدکننده بزرگ فولاد در دنیا است. این کشور همچنین جزو ۱۵ کشور تولیدکننده سنگ‌آهن دنیا بوده که به دنبال گسترش زیرساخت‌های خود برای تقویت زنجیره تولید فولاد در این کشور است.

خبر

یک کارشناس فولاد مطرح کرد

تقویت زیرساخت‌ها پیش‌شرط تحقق هدفگذاری‌های ۱۴۰۴

فولادبان- کارشناس فولادی معتقد است: با وجود اینکه برخی خطوط گاز از ظرفیت کافی برخوردار نیستند، اما نگرانی زیادی در این مورد وجود ندارد. علی بیات در رابطه با هدف کشور برای تولید ۵۵ میلیون تن فولاد تا سال ۱۴۰۴ بیان کرد: با توجه به زیرساخت‌های مورد نیاز برای دستیابی به هدف در نظر گرفته شده در افق ۱۴۰۴، میزان مصرف برق برای تولید اسمی فولاد خام معادل ۳۵ درصد از سهم صنعت و ۱۲ درصد از کل مصرف کشور است. بنابراین برای دستیابی به این هدف، رشد سالانه حدود ۵ درصدی برای ظرفیت نیروگاهی را نیاز داریم.

وی در رابطه با میزان گاز مورد نیاز صنعت فولاد معتقد است: با وجود اینکه برخی خطوط گاز از ظرفیت کافی برخوردار نیستند، اما نگرانی زیادی در این مورد وجود ندارد.

کارشناس صنعت فولاد با اشاره به زیرساخت‌های تحقق این هدف، تصریح کرد: قیمت فولاد در سال‌های اخیر از ۳۰۰ دلار تا ۶۰۰ دلار برای هر تن در نوسان قرار گرفته است. عوامل مختلفی از جمله قیمت سنگ‌آهن و سایر مواد اولیه، بازارشکنی از سمت کشورهای تولیدکننده و ایجاد ظرفیت در صنعت، همچنین اعمال سیاست‌های دولتی، وضعیت اقتصاد چین و رشد تولید مسکن، حجم تولید خودرو و ارزش دارایی‌های ثابت، بر قیمت فولاد تاثیر می‌گذارند. در واقع، قیمت فولاد مانند سایر فلزات اساسی، وابسته به وضعیت اقتصادی بزرگ‌ترین مصرف‌کننده فولاد در جهان، یعنی کشور چین است.

بیات اضافه کرد: انرژی یکی از مهم‌ترین عوامل در تعیین قیمت فولاد است به گونه‌ای که تقریبا در تمامی فرآیند تولید فولاد و فروش آن از انرژی استفاده می‌شود. قسمتی از تغییرات بهای تمام‌شده محصولات فولادی نیز متاثر از تغییرات هزینه‌های انرژی است.

وی با بیان اینکه میزان عرضه و تقاضا یکی دیگر از عوامل مهم در تعیین قیمت محصولات فولادی است، گفت: نمونه‌ای از شوک‌های قیمتی در بازارهای مختلف را هنگام شروع پاندمی دیدیم و با کاهش میزان تقاضا، قیمت فولاد همانند سایر فلزات اساسی کاهش پیدا کرد.

این کارشناس فولادی خاطرنشان کرد: همچنین تمام هزینه‌های مربوط به حمل‌ونقل، حمل‌ونقل متناسب با فصل‌های مختلف سال، هزینه‌های مربوط به نیروی کار و امثالهم بر قیمت نهایی محصولات فولادی تاثیر می‌گذارند. از سوی دیگر، عامل دیگر را می‌توان بهای تمام‌شده محصولات اولیه دانست. سنگ‌آهن، زغال‌سنگ و قراضه فولاد، همگی برای تولید فولاد مهم هستند.

فاز نخست سلب صلاحیت از بهره‌برداران ضعیف معادن آذربایجان‌غربی

ایراسین-استاندار آذربایجان‌غربی از اجرایی شدن فاز نخست سلب صلاحیت از بهره‌برداران ضعیف معادن این استان خبر داد.

محمدصادق معتمدیان ضمن بیان مطلب فوق گفت: در این مدت، موانعی که در روند توسعه سرمایه‌گذاری در استان وجود داشت، شناسایی شد و با انجام هماهنگی‌ها و اقدامات لازم با مجموعه‌های ذی‌ربط، تمام مطالبات مدنظر و مورد نیاز سرمایه‌گذاران، در اختیارشان قرار می‌گیرد. این اتفاق بزرگی بود که برای نخستین مرتبه در استان رقم خورد و سرعت خدمات به سرمایه‌گذاران افزایش یافت.

وی در ادامه افزود: استان آذربایجان‌غربی در بخش معدن، یکی از قطب‌های معدنی کشور به حساب می‌آید زیرا ۵۲ ماده معدنی شناخته‌شده در این استان وجود دارد. استاندار آذربایجان‌غربی اضافه کرد: از سوی مجموعه‌های ایمیدرو و سازمان زمین‌شناسی، ۱۸ هزار کیلومترمربع از پهنه‌های معدنی ۷ شهرستان جنوب این استان مورد مطالعه دقیق قرار گرفت. خوشبختانه این مناطق، بسیار پرظرفیت است که در بحث طلا (معادن طلا در تکاب که ۳۸ درصد شمش کشور را تولید می‌کند)، مس و سایر مواد معدنی، یک تحول و انقلاب خوب در شناسایی پهنه‌ها و نقاط امیدبخش صورت گرفته که نخستین گام در بحث توسعه معادن است. وی اضافه کرد: در این استان، برخی مواد معدنی وجود دارد که در خاورمیانه بی‌نظیر است. به‌طور مثال، از نظر کمی و کیفی بزرگ‌ترین ذخایر معادن تیتانیوم را در خاورمیانه داریم که از نظر عیار، میانگین ۷/۵ تا ۸ درصد بوده و مزیت بسیار خوب است.

معتمدیان با اشاره به اینکه براساس برنامه شورای‌عالی معادن استان، مراحل چندگانه‌ای برای معادن تعریف شده است، تاکید کرد: در مرحله نخست انجام مطالعات و اکتشافات صورت می‌گیرد که به‌خوبی در حال انجام است و مرحله دوم، به واگذاری پهنه به بخش‌های خصوصی، بخش‌های دولتی، تعاونی‌ها و بخش‌های حاکمیتی مربوط می‌شود. وی با تاکید بر اینکه جاهایی که معادنی در گذشته بوده و راکد شده، نیز شناسایی شده است، خاطرنشان کرد: اهلیت‌سنجی بهره‌برداران از معادن این استان در دستور کار قرار دارد و در این راستا فاز نخست سلب صلاحیت از بهره‌برداران ضعیف معادن اجرایی شده است.

استاندار آذربایجان‌غربی افزود: اهلیت‌سنجی بهره‌برداران از معادن این استان در دستور کار قرار دارد و در این راستا فاز نخست سلب صلاحیت از بهره‌برداران ضعیف معادن اجرایی شده تا افراد جدید با انرژی و توان مضاعف در بخش فعالیت کنند. وی در ادامه اظهار کرد: کسانی که به هر دلیلی صلاحیت علمی، مالی و تخصص کافی برای بهره‌برداری از معادن نداشتند و سال‌ها با عملکرد ضعیف سبب راکد ماندن بهره‌برداری از معادن شده بودند، شناسایی و توسط وزارت صمت و با استفاده از قوانین و مقررات، سلب صلاحیت می‌شوند و در اختیار کسانی که اهلیت کار را داشته باشند، قرار می‌گیرند.

معتمدیان با اشاره به اینکه در استان همزمان با بحث توسعه معادن، بحث فعال کردن واحدهای راکد معدنی و فرآوری محصولات که مهم‌ترین بخش آن است، دنبال می‌شود، گفت: سهم اشتغال استان در بحث معدن، کمتر از یک‌درصد است، لذا هر بخشی (خصوصی یا دولتی) که قصد فعالیت در معادن استان را دارد، باید در موضوع فرآوری و ایجاد صنایع فرآوری در استان هم برنامه‌ریزی کند؛ اتفاقی که در زمینه‌های ارزش‌افزوده، ایجاد درآمد و به ویژه در ایجاد اشتغال در استان، اثرگذار خواهد بود.

«جهان‌صنعت» از آخرین وضعیت بازار بلیت هواپیما گزارش می‌دهد

کمیابی بلیت پرواز

گروه حمل‌ونقل- تداوم حیات اقتصادی ایرلاین‌ها به نرخ بلیت گره خورده و افزایش قیمت ارز در ماه‌های گذشته، هزینه شرکت‌های هواپیمایی را به شدت افزایش داده و ایرلاین‌ها از این بیشتر نمی‌توانند منتظر ابلاغ نرخ‌های مصوب بمانند.

شرکت‌های هواپیمایی معتقد هستند که از اول آذر ماه سال گذشته ایرلاین‌ها قیمت بلیت پروازهای داخلی را داوطلبانه ۱۵ درصد کاهش دادند و قرار شد در قبال آن دولت یک سری اقدامات را انجام دهد که جبران کاهش را داشته باشد.

شورای‌عالی هواپیمایی مصوب کرده بود تا قیمت بلیت هواپیما ۳۰ درصد افزایش یابد اما با مصوبه جدید برای تعیین قیمت بلیت توسط ستاد تنظیم بازار آنطور که از درون این ستاد خبر می‌رسد، قرار است افزایش قیمت کمتر از ۳۰ درصد باشد.

تاخیر در اعلام افزایش قیمت بلیت هواپیما از سوی ستاد تنظیم بازار باعث شده برخی ایرلاین‌ها بازی جدیدی را آغاز کنند و این بار با کمبود بلیت به خواسته خود که همانا رشد ۳۰ درصدی بهای بلیت است، برسند.

■ **کمبود بلیت پروازها**

رسیدن به اجماع در ستاد تنظیم بازار مبنی بر رشد قیمت بلیت هواپیما کمتر از ۳۰ درصد قبل از اعلام رسمی از سوی این ستاد، باعث شده تا ایرلاین‌ها با هدف جلوگیری از اعلام و ابلاغ رسمی آن بازی جدیدی را با همراهی برخی سایت‌های فروش بلیت آغاز کنند. این بازی جدید را اگرچه سازمان هواپیمایی نمی‌پذیرد اما معتقد است که این روزها کمبود بلیت و افزایش قیمت به دلیل تقاضای بالا است. نکته و هدفی که شرکت‌های هواپیمایی با کمک برخی سایت‌های فروش بلیت در حال پیاده کردن آن هستند.

برخی متقاضیان خرید بلیت هواپیما در چند روز گذشته با اعلام اینکه اگر قبلا می‌توانستیم به راحتی اقدام به خرید بلیت کنیم و حتی ایرلاین خود را مشخص کنیم این روزها دیگر فقط به فکر تهیه بلیت با هر قیمتی هستیم.

یکی از مسافران پرواز به مقصد مشهد می‌گوید: برای تهیه بلیت هواپیما این روزها دیگر نباید به فکر انتخاب روز و حتی ایرلاین مشخص باشید. هر زمان که بلیت تهیه شد و هر ایرلاینی که بود باید اقدام به خرید بلیت کنید.

اما حسن خوشخو معاون هوانوردی و امور بین‌الملل سازمان هواپیمایی کشوری کمبود بلیت در برخی مسیرها را افزایش تقاضا در برخی مسیرها عنوان کرده و می‌گوید: ناوگان هوایی کشور پاسخگوی نیاز متقاضیان نیست چرا که همه به دنبال سفر راحت هستند و نیاز به هواپیما بیشتر حس می‌شود.

او در خصوص اینکه مسیر تهران به مشهد یا تهران به شیراز و... هواپیما تا فروردین‌ماه وجود ندارد، گفت: صدور مجوزهاست در هفته‌های گذشته پروازها با همان تعداد قبلی انجام شده است. به‌طور مثال در ۲۳ بهمن ماه اگر ۵۰ سفر به مشهد انجام‌شده در روزهای قبل و بعد هم همین تعداد بوده است و کمتر نشده، بنابراین نمی‌توان گفت که کمبود بلیت به دلیل افزایش قیمت‌ها باشد.

■ **ستاد تنظیم بازار در تنگنا**

اگرچه معاون هوانوردی و امور بین‌الملل سازمان هواپیمایی کشوری معتقد است عرضه کم برای افزایش قیمت بلیت نیست و هیچ شرکتی حاضر نیست که ضرر کند، اما این کمبود بلیت در روزهایی که اعلام شد فعلا قیمت بلیت هواپیما افزایش نمی‌یابد و هر گونه افزایشی را باید ستاد تنظیم بازار اعلام کند، آغاز شد.

طبق مصوبه‌ای که دولت داشته قیمت‌ها در شورای رقابت ابلاغ می‌شود پس افزایش قیمت مطالبه‌ای است که شرکت‌های هواپیمایی دارند اما تا وقتی ابلاغ نشود به نظر می‌رسد این بازی جدید میان برخی سایت‌های فروش بلیت و ایرلاین‌ها ادامه خواهد داشت. هر چند به نظر می‌رسد ستاد تنظیم بازار با این اقدام جدید در تنگنا قرار گرفته و هر چه زودتر رشد قیمت بلیت را آن‌طور که ایرلاین‌ها دوست دارند اعلام کند.

■ **واکنش‌ها به افزایش قیمت بلیت هواپیما**

افزایش قیمت بلیت هواپیما در سه هفته گذشته سر و صدای فراوانی ایجاد کرد و اعلام این افزایش قیمت از سوی انجمن شرکت‌های هواپیمایی باعث شد تا نمایندگان مجلس، دادگستری تهران و حتی سازمان هواپیمایی کشور نسبت به آن واکنش نشان دهند. این واکنش اگر چه در نهایت منجر به این شد که هرگونه قیمت‌گذاری جدید بلیت هواپیما پس از تصویب در ستاد تنظیم بازار ابلاغ شود اما تغییر قیمت، مشمول طی کردن فرآیندی قانونی است تا به مصوبه تبدیل شود.

این طی کردن فرآیند قانونی برای تبدیل شدن مصوبه افزایش قیمت بلیت اگر چه تا حدودی طولانی خواهد شد اما به نظر می‌رسد ستاد تنظیم بازار از مصوبه قبلی شورای عالی هواپیمایی عدول کرده و میزان افزایش را کمتر از ۳۰ درصد اعلام کند.

پیشتر یک منبع آگاه که نخواسته نامش فاش شود در گفت‌وگو با بازار در پاسخ به این پرسش که ایرلاین‌ها به نظر می‌رسد تا زمانی که قیمت بلیت هواپیما افزایش نیابد به زمینگیر کردن هواپیماها ادامه خواهند داد و دود این اقدام تنها به ضرر مردم و مسافران خواهد بود گفت: به هر حال مقرر شده است هرگونه قیمت‌گذاری جدید بلیت هواپیما پس از تصویب در ستاد تنظیم بازار ابلاغ شود و هرگونه تغییر قیمت، مشمول طی کردن فرآیندی قانونی است تا به مصوبه تبدیل شود.

■ **تبعات تاخیر در اعلام و ابلاغ قیمت بلیت‌هواپیما**

محمدی‌بخش رییس سازمان هواپیمایی کشوری پیشتر اعلام کرده که این سازمان موافق افزایش قیمت بلیت هواپیما است و درخواست ایرلاین‌ها برای افزایش نرخ‌ها در شورای عالی هواپیمایی بررسی و مصوب شد اما ابلاغ نشده است. آن‌طور که شورای عالی هواپیمایی مصوب کرده بود مقرر شده بود قیمت بلیت هواپیما ۳۰ درصد افزایش یابد اما با مصوبه جدید برای تعیین قیمت بلیت توسط ستاد تنظیم بازار آن‌طور که از درون این ستاد خبر می‌رسد قرار است افزایش قیمت کمتر از ۳۰ درصد باشد. این تاخیر در اعلام و ابلاغ قیمت بلیت هواپیما از سوی ستاد تنظیم بازار اگر چه می‌تواند فعلا به لحاظ قیمتی برای مسافران مناسب باشد اما کمبود بلیت و زمینگیر شدن هواپیما می‌تواند عواقب ناخوشایندی به همراه داشته باشد و حتی در برخی مسیرها نبود بلیت، قیمت‌ها را بیشتر از آن قیمت قبلی افزایش دهد. کمبود بلیت هواپیما در برخی از مسیرها نگرانی‌هایی را برای برخی از مسافران و حتی برخی سایت‌های فروش بلیت و تورهای مسافرتی ایجاد کرده است. در حالی که بلیت هواپیما برای سفرهای نوروزی در وب‌سایت شرکت‌های هواپیمایی برای فروش گذاشته شده، اما برای برخی تاریخ‌ها نمی‌توان بلیتی تهیه کرد. برخی از مدیران تورهای مسافرتی می‌گویند که برخی ایرلاین‌ها که اتفاقا فقط چند هواپیما به تعداد یک دست دارند نیز به عمد و با هدف فشار به سازمان هواپیمایی و ستاد تنظیم بازار، هواپیماهای خود را زمینگیر کرده و از فروش بلیت خودداری می‌کنند.

■ **چالش جدی پیش روی ایرلاین‌ها**

حدود سه هفته پیش بود که مقصود اسعدی‌سامانی دبیر انجمن شرکت‌های هواپیمایی در نشستی خبری اعلام کرده بود که ادامه حیات اقتصادی ایرلاین‌ها به نرخ بلیت گره خورده و افزایش قیمت ارز در ماه‌های گذشته، هزینه شرکت‌های هواپیمایی را به شدت افزایش داده و ایرلاین‌ها از این بیشتر نمی‌توانند منتظر ابلاغ نرخ‌های مصوب بمانند.

این اظهارات به خوبی نشان می‌دهد که ایرلاین‌ها اگر از این بازی جدید نیز سر بلند بیرون نیایند و به اهداف خود که همانا افزایش ۳۰ درصدی بهای بلیت است نرسند قطعا در روزهای پایانی سال و حتی سال جدید مشکلات تهیه و خرید بلیت می‌تواند دولت و سازمان هواپیمایی کشوری را دچار یک چالش اساسی کند.

برخی شرکت‌های هواپیمایی ناراضی که اتفاقا توسط مقامات قضایی هم به دلیل گران کردن بلیت هواپیما جریمه شده بودند به بهانه کمبود نقدینگی در حال زمین‌گیر کردن هواپیماهای خود برای اعمال سریعتر افزایش قیمت هستند. آنها تا چندی پیش به شورای عالی هواپیمایی اعمال فشار می‌کردند و حالا مانده‌اند که این روند را برای تحت فشار قرار دادن ستاد تنظیم بازار چگونه ادامه دهند.

ایرلاین‌ها معتقدند که از اول آذر سال گذشته قیمت بلیت پروازهای داخلی را داوطلبانه ۱۵ درصد کاهش دادند و قرار شد در قبال آن دولت یک سری اقدامات را انجام دهد که جبران کاهش را داشته باشد. متاسفانه تاکنون هیچ اقدامی در بحث تسهیلات بانکی، ارز نیمایی، ریالی شدن عوارض فرودگاهی، تخفیف در هزینه‌های فرودگاهی و... انجام نشده است.

■ **دلایل افزایش هزینه‌های ایرلاین‌ها**

دبیر انجمن شرکت‌های هواپیمایی معتقد است که امسال ۳۹ درصد دستمزد افزایش یافت و تعرفه گمرکی قطعات و موتور هواپیما براساس ارز «جهانگیری» بود که امسال به نرخ ETS یعنی حدود ۲۵ هزار تومان رسیده است. از سوی دیگر تورم جهانی را داشته‌ایم که سبب شده هزینه تامین قطعات را ۳۰ درصد افزایش دهد. سال گذشته لاستیک هواپیما ۱۲۰۰ دلار خریداری می‌شد اما امسال به بالای ۲۷۰۰ دلار رسیده است. اینها باعث شده هزینه ایرلاین‌ها افزایش یابد. او می‌گوید: با توجه به این مساله درخواست‌های متعددی برای افزایش نرخ داشتیم که این درخواست اوایل امسال در شورای عالی هواپیمایی مطرح شد و به تصویب رسید. این افزایش قیمت در ادامه در جلسه کارشناسی هم تصویب شد. براساس بررسی‌های صورت گرفته قیمت هر ساعت پرواز ۴۰ دلار بود که پیشنهاد افزایش ۳۷ درصدی را دادیم که با ۳۰ درصد موافقت و این افزایش قیمت به بعد از پروازهای اربعین موکول شد، اما بعد از اتمام این پروازها، متاسفانه این اتفاق نیفتاد در حالی که بنده در شورای عالی هواپیمایی بودم و شاهد تصویب این افزایش قیمت هستم.

■ **طرح مشکلات ایرلاین‌ها با ریاست‌جمهوری**

بنا بر این گزارش، طبق قانون برنامه پنجم توسعه نرخ بلیت آزادسازی شده و تابع عرضه و تقاضا است، ضمن اینکه تخفیفات تکلیفی برداشته شده است. به همین دلیل به نظر می‌رسد برخی از شرکت‌های هواپیمایی متخلف و برخی نرم‌افزارهای موبایلی که تخلف کرده‌اند و به مقام قضایی معرفی شده‌اند به زودی تعیین‌تکلیف شوند. اما این شرکت‌ها و این سایت‌های فروش به همین مصوبه قانون برنامه پنجم توسعه استناد کرده و قطعا پیروز این جدال خواهند شد، چرا که نرخ بلیت طبق مصوبه قانون برنامه پنجم آزادسازی شده و تابع عرضه و تقاضا است. البته آن‌طور که از گفته یکی از مقامات مسوول شنیده شد قرار است شرکت‌های هواپیمایی در نامه‌ای به رییس‌جمهور مشکلات خود را مطرح کنند و افزایش قیمت بلیت را به نوعی سریع‌تر در مسیر تصویب در ستاد تنظیم بازار قرار دهند.

نرخ بلیت پروازهای داخلی

ایرلاین	مبدا	مقصد	تاریخ پرواز	قیمت (تومان)
زاگرس	تهران	کیش	سه‌شنبه، ۲۵ بهمن	۱/۳۵۹/۲۰۰
آسمان	تهران	شیراز	سه‌شنبه، ۲۵ بهمن	۹۲۸/۹۰۰
آتا	مشهد	اصفهان	سه‌شنبه، ۲۵ بهمن	۱/۰۱۶/۷۰۰
کارون	بندرعباس	تهران	چهارشنبه، ۲۶ بهمن	۱/۹۸۰/۶۰۰
کیش‌ایر	کیش	مشهد	پنجشنبه، ۲۷ بهمن	۱/۳۹۷/۹۰۰
آتا	اهواز	تهران	سه‌شنبه، ۲۵ بهمن	۹۳۵/۷۰۰
تابان	قشم	تهران	سه‌شنبه، ۲۵ بهمن	۱/۳۰۳/۷۰۰
ماهان	تهران	کرمان	شنبه، ۲۹ بهمن	۱/۰۲۴/۰۰۰

خبر

رییس انجمن انبوه‌سازان استان تهران خبر داد

پیشنهاد جدید برای تامین مالی نهضت ملی مسکن

«جهان‌صنعت»- رییس انجمن انبوه‌سازان استان تهران گفت: ماه‌ها بود که خواهان جلسه با مسوولان وزارت راه‌وشهرسازی بودیم که محقق نمی‌شد اما با آمدن بذرپاش این نشست برگزار شد و به نظر می‌رسد تعامل وزارتخانه با بخش خصوصی افزایش یافته است؛ پیشنهاداتی برای تعدیل نرخ واحدهای مسکونی و تامین منابع مالی پروژه نهضت ملی مسکن ارائه شد که وزیر پذیرفت.

ایرج رهبر رییس انجمن انبوه‌سازان استان تهران اظهار کرد: خوشبختانه با روی کار آمدن بذرپاش در وزارت راه‌وشهرسازی، طرح نهضت ملی مسکن مقداری به جنب‌وجوش افتاده و شخص وزیر هدایت و پیگیری رفع چالش‌ها را بر عهده گرفته است. او افزود: اوایل ماه جاری وزیر نشستی را با انبوه‌سازان برگزار کرد و به پیشنهادات ما گوش داد. این در حالی است که قبلا ماه‌ها به دنبال نشست با مسوولان وزارتخانه بودیم و محقق نمی‌شد. مهم‌ترین موضوعی که در نشست با بذرپاش مطرح شد، پایین بودن توان متقاضیان بود که پیشنهاداتی برای نحوه تامین مالی پروژه‌ها ارائه دادیم. رییس انجمن انبوه‌سازان استان تهران تصریح کرد: سازندگان اعلام آمادگی کردند که منابع مالی طرح‌ها را به‌صورت مشارکت تامین و در قبال آن به‌صورت تهاتر زمین یا واحد مسکونی دریافت کنند. رهبر ادامه داد: با توجه به تجربه مسکن مهر این نگرانی را مطرح کردیم که ممکن است نقدینگی متقاضیان تکافوی اجرای طرح نهضت ملی مسکن را ندهد و این مساله به طولانی شدن طرح‌ها بینجامد. بنابراین سرمایه و توان فنی بخش خصوصی می‌تواند گره‌گشا باشد. بذرپاش به مدیرکل راه‌وشهرسازی استان تهران دستور داد تا از نظرات سازندگان برای پیشبرد کارها استفاده شود.

او با اشاره به نیاز استان تهران به ۶۰۰ تا ۷۰۰ هزار واحد مسکونی گفت: در حال حاضر حدود ۱۵۰ هزار واحد در مرحله ساخت است که فاصله معناداری با اهداف تعیین‌شده دارد. رییس انجمن انبوه‌سازان استان تهران، نوسانات قیمت مصالح ساختمانی را یکی از چالش‌های اصلی طرح نهضت ملی مسکن دانست و گفت: اوایل امسال میلگرد کیلویی ۱۴ هزار تومان بود که هم‌اکنون به حدود ۲۳ هزار تومان رسیده است. به همین نسبت دیگر نهاده‌های ساختمانی هم دچار تغییر قیمت شده‌اند. به گفته رهبر، سازندگان انتظار دارند قیمت واحدهای نهضت ملی مسکن با توجه به تورم، تعدیل شود. بذرپاش این موضوع را پذیرفت و قرار شد قیمت‌ها در یک فرآیند کارشناسی مورد تحلیل و بررسی قرار گیرد.

احتمال تغییر وضعیت پروازها

«جهان‌صنعت»- با وجود بارش برف در تهران، فرودگاه بین‌المللی مهرآباد و مابقی فرودگاه‌های کشور عملیاتی و پروازها در حال انجام است اما ضروری است مسافران پیش از عزیمت به فرودگاه با شماره ۱۹۹ تماس بگیرند.

با وجود بارش برف در تهران، فرودگاه بین‌المللی مهرآباد عملیاتی و پروازهای این فرودگاه در حال انجام است. همچنین براساس اطلاعات دریافت‌شده، شرایط جوی برای انجام پرواز در سایر فرودگاه‌های کشور مساعد است و تنها در دو فرودگاه همدان و اراک که دیروز فاقد پرواز بودند، عملیات برف‌روبی در حال انجام است. با این حال با توجه به شرایط ناپایدار جوی، بارش برف و باران، برودت هوا و احتمال تغییر وضعیت پروازها، مسافران حتما پیش از عزیمت به فرودگاه‌ها با شماره ۱۹۹ در سراسر کشور، شماره ۰۲۱۶۱۰۲۱ ویژه فرودگاه بین‌المللی مهرآباد و شماره ۰۹۶۳۳۰ ویژه فرودگاه بین‌المللی امام خمینی(ره) تماس بگیرند و از آخرین وضعیت پروازها مطلع شوند. شرکت فرودگاه‌ها و ناوبری هوای ایران به‌طور مرتب وضعیت فرودگاه‌ها و پروازها را رصد کرده و آخرین اخبار در این باره را به اطلاع مردم خواهد رساند.

مقامات ترکیه‌ای اعلام کردند

صدور ۱۱۳ قرار تعقیب برای سازندگان مسکن در ترکیه

الجزیره- مقامات ترکیه‌ای اعلام کردند که به خاطر تخریب ساختمان‌ها در این کشور در زلزله اخیر تاکنون برای ۱۱۳ نفر از سازندگان قرار تعقیب صادر شده است. در پی تخریب گسترده ساختمان‌ها در زلزله اخیر در ترکیه مقامات قضایی این کشور تاکنون برای ۱۱۳ نفر قرار تعقیب صادر کرده‌اند. پلیس ترکیه اعلام کرده تا این ساعت ۱۲ نفر را بازداشت کرده که تعدادی از آنها پیمانکاران ساختمانی بوده‌اند. گفته می‌شود بروز برخی ناآرامی‌ها در جنوب ترکیه روند آواربرداری را در مناطق زلزله‌زده با مشکل مواجه کرده است. تعداد کشته‌های زمین‌لرزه‌های اخیر در ترکیه و سوریه به بیش از ۲۸ هزار نفر رسیده و پیش‌بینی می‌شود شاهد بازداشت‌های بیشتری از سوی پلیس باشیم. به نوشته الجزیره، سال‌هاست که کارشناسان هشدار می‌دهند بسیاری از ساختمان‌های جدید در ترکیه به خاطر سیاست‌های دولت و فساد گسترده ناایمن ساخته شده‌اند. از جمله سیاست‌های مورد انتقاد دولتی در ترکیه مصونیت‌بخشی به پیمانکارانی بوده که قوانین ساخت‌وساز را دور می‌زده‌اند. این اقدام با هدف بالا بردن میزان ساخت‌وسازها در این کشور در دستور کار دولت قرار گرفته است.

گزارش نمایندگان «جهان صنعت» از سراسر کشور

البرز

رییس آزمایشگاه فنی و مکانیک خاک استان البرز تاکید کرد

لزوم فرهنگ‌سازی و عملیاتی شدن کنترل کیفیت در تمام پروژه‌های راه و مسکن

جلیل کریمی- رییس آزمایشگاه فنی و مکانیک خاک استان البرز گفت: یکی از مهم‌ترین اهدافی که در پروژه‌ها مورد نظر قرار می‌گیرد موضوع کیفیت پروژه‌هاست، یعنی یک پروژه عمرانی باید سه شاخصه؛ ایمنی، دوام لازم و اقتصادی بودن را داشته باشد و برای رسیدن به کیفیت باید عملیات کنترل کیفی شامل انجام یکسری آزمایش‌های استاندارد که براساس مراجع بین‌المللی یا ملی تدوین شده است، انجام شود.

فنونی علمدار با بیان اینکه عملیات کنترل کیفی، انجام عملیات در مقایسه با ملاک‌های عمومی و خصوصی پروژه‌هاست و نتایج این آزمایشات در طراحی‌ها به کار گرفته می‌شود، افزود: ما جزو اولین استان‌هایی هستیم که تجهیزات منحصربه‌فرد در این زمینه داریم و بنا به نیاز استان یکسری تجهیزات خاص هم خریداری و مستقر کرده‌ایم. به عنوان مثال کنترل جداول بتنی و نیز آزمایش کفپوش‌های مورد استفاده در پیاده‌روها در زمینه سایش و مقاومت آنها را انجام می‌دهیم و در نظر داریم سال آینده تجهیزات مربوط به آزمایش‌های پلی‌استایرن را فراهم کنیم. او با اشاره به اینکه طی مدت ده سالی که استان البرز تشکیل شده، آزمایشگاه فنی و مکانیک خاک بالغ بر ۲۰۰ قرارداد با دستگاه‌های اجرایی چه به صورت استقرار و چه به صورت محلی داشته و خدماتی نیز به بخش خصوصی ارائه داده، گفت: یکی از برنامه‌هایی که قرار است با شهرداری کرج اجرا کنیم که در سطح کشور دو یا سه شهرداری آن را انجام داده‌اند، بحث پیاده‌سازی سیستم روسازی معابر شهری یا pms است که در این روش آزمایشگاه فنی خاک اقدام علمی به برداشت معابر کرده و خرابی سطوح و عارضه‌هایی که در معابر وجود دارد و روش‌های اصلاح آن را با روش‌های علمی ارائه می‌کند. مزیت این کار این است که نیاز به مرمت تمام سطوح یک معبر یا خیابان وجود ندارد و تنها نقاطی که نیاز به ترمیم دارند مرمت شده که از نظر اقتصادی بسیار به صرفه است، ضمن اینکه نوع مرمت از نظر میزان آسفالت یا تخریب کلی به شهرداری ابلاغ و موجب کنترل هزینه‌ها می‌شود. رییس آزمایشگاه فنی و مکانیک خاک استان البرز افزود: برای سال آینده نیز با شورای شهر در حال انعقاد تفاهمنامه‌ای برای مدیریت پل‌های شهر کرج هستیم تا بتوانیم با مراقبت بیشتر از پل‌ها یا سیستم مدیریت bms از این سازه‌های شهری نیز مراقبت لازم را به عمل آوریم و با رصد وضعیت آنها چنانچه مشکلی داشته باشند رفع و از خرابی‌های بیشتر جلوگیری کنیم، چرا که در صورت وقوع بحران کاری از آزمایشگاه ساخته نیست اما در زمینه پیشگیری می‌توانیم کمک کنیم. فنونی با بیان اینکه کیفیت دیده نمی‌شود و مانند روح است که به چشم می‌آید، ولی عامل مهمی در پروژه‌های عمرانی است، ادامه داد: متاسفانه مسوولان فقط ظاهر قضیه را می‌بینند که پروژه‌ها اجرا شوند اما در خصوص بحث‌های ژئوفیزیک یا مصالح به کار گرفته شده مانند بتن، سیمان، آجر یا جوش که باید لحظه‌به‌لحظه رصد شوند حساسیتی ندارند.

او اظهار کرد: بالغ بر ۱۵۰ نوع آزمایش شامل ژئوتکنیک یا کنترل کیفی مقاومت خاک، آزمایش مصالح، آزمایش مقاومت جوش و یا کشش میلگرد یا سایش و فرسایش مواد و مصالح، آزمایشات شیمی، آب آزمایشات فلزات، پیچ و مهره و آزمایشات در استان انجام می‌شود.

فنونی خاطرنشان کرد: در خصوص اهمیت کنترل کیفیت باید اطلاع‌رسانی و فرهنگ‌سازی و در تمام پروژه‌های راه و مسکن نهادینه و عملیاتی شود. نمونه بارز اهمیت کنترل کیفیت، در زلزله اخیر خوی و یا ترکیه نمایان است. در حالی که این زلزله در ژاپن هیچ خسارتی ایجاد نمی‌کند چرا که کنترل کیفی پروژه‌ها انجام و پروژه‌های مقاوم در برابر زلزله ساخته شده است.

اصفهان

مدیرعامل شرکت آب و فاضلاب استان اصفهان خبر داد

بهره‌برداری از ۱۷ طرح آب و فاضلاب در استان اصفهان

هفده طرح آب و فاضلاب همزمان با گرامیداشت دهه فجر انقلاب اسلامی در استان اصفهان به مرحله بهره‌برداری رسید. حسین اکبریان مدیرعامل شرکت آب و فاضلاب استان اصفهان میزان سرمایه‌گذاری در پروژه‌های امسال را یک‌هزار و ۵۰ میلیارد تومان اعلام کرد و اظهار داشت: آبرسانی به روستاها و شهرک‌ها، راه‌اندازی مخزن و توسعه شبکه آب و توسعه خطوط انتقال، لوله‌گذاری فاضلاب و حفر و تجهیز چاه از زمره این طرح‌هاست.

او اضافه کرد: احداث ایستگاه پمپاژ فاضلاب و اجرای شبکه فاضلاب شهر دیزیچه به طول ۱۱۰ کیلومتر، آبرسانی به روستای نهضت‌آباد در نجف‌آباد، طرح‌های آبرسانی در شهرستان شاهین‌شهر، آبرسانی به شهر گرگاب و اصلاح شبکه آب آشامیدنی روستای کلهرود، گشایش مخزن ۲۵۰ متر مکعبی روستای کلودان و خط انتقال ۳/۶ کیلومتری روستای اسفینا و گشایش آزمایشگاه و ساختمان اداری منطقه بران و کلنگ‌زنی طرح جهاد آبرسانی بخش وردشت سمیرم از جمله طرح‌های امسال را شامل می‌شود.

مدیرعامل شرکت آب و فاضلاب اصفهان ادامه داد: ۲۱۰ کیلومتر توسعه شبکه آب، ۱۷۰ کیلومتر اصلاح شبکه آب، ۷۰ کیلومتر توسعه و ۱۱ کیلومتر اصلاح خطوط انتقال آب، ۱۶۶ کیلومتر لوله‌گذاری فاضلاب، حفر ۱۵ حلقه و ۱۲ حلقه تجهیز چاه از دیگر اقدامات آبفای استان اصفهان از دهه فجر سال گذشته تاکنون است.

خوزستان

در سی‌وچهارمین جشنواره «امتنان» صورت گرفت

اعطای تندیس مدیر نمونه واحد تولیدی به مدیرعامل شرکت توسعه نیشکر و صنایع جانبی

تولید محصولات باکیفیت نیشکری، افزایش بهره‌وری، پرورش کارکنان خلاق در صنعت نیشکر، تشویق به نوآوری و حضور موثر و شایسته صنعت نیشکر از دلایل انتخاب دکتر ناصری به عنوان مدیر نمونه واحد تولیدی از سوی کمیته ارزیابی این جشنواره است. تندیس مدیر نمونه واحد تولیدی در سی‌وچهارمین جشنواره «امتنان» از جامعه کار و تولید استان خوزستان، به مدیرعامل شرکت توسعه نیشکر و صنایع جانبی رسید. در این جشنواره که با حضور آیت‌الله حیدری نماینده مردم خوزستان در مجلس خبرگان رهبری، معاونت هماهنگی امور اقتصادی استانداری، مدیرکل تعاون، کار و رفاه اجتماعی و جمعی از مسوولین استانی برگزار شد، دکتر عبدعلی ناصری به عنوان مدیر نمونه واحد تولیدی، مورد تقدیر قرار گرفت.

تولید محصولات باکیفیت نیشکری، افزایش بهره‌وری، پرورش کارکنان خلاق در صنعت نیشکر، تشویق به نوآوری و حضور موثر و شایسته صنعت نیشکر از دلایل انتخاب دکتر ناصری به عنوان مدیر نمونه واحد تولیدی از سوی کمیته ارزیابی این جشنواره است. در سال گذشته نیز، مدیرعامل توسعه نیشکر در سی‌وسومین جشنواره امتنان به دلیل بهبود فرآیندهای کاری، تولید محصولات باکیفیت نیشکری، افزایش بهره‌وری، مشارکت موثر در حیات اقتصادی و اجتماعی و سهیم شدن در ترسیم آینده‌ای بهتر به عنوان مدیر نمونه انتخاب شده بود. براساس این گزارش، جشنواره امتنان هر ساله در سه مرحله مقدماتی، استانی و ملی و در سه بخش صنعت، خدمات و کشاورزی برگزار می‌شود.

شناسایی نخبگان عرصه کار و تولید، کارگران و گروه‌های کار نخبه و واحدهای نمونه از اهداف اصلی این جشنواره است. تشویق جامعه کار و تولید به بهره‌گیری از الگوی اسلامی کار و ایرانی تلاش جهت ارتقای مهارت‌های شغلی و انتقال دانش و تجربیات و همچنین ارائه شیوه‌های نوین در کار با اختراع ابتکار و اصلاح و راه‌اندازی سیستم و تجهیزات از دیگر اهدافی است که این جشنواره دنبال می‌کند.

بازار سرمایه و سکون نسبت به سفر رییسی

هراس سهامداران

«جهان صنعت» - بازار سهام در ایران البته در سال‌های تازه‌سپری‌شده ابزارها و روش‌های نوینی برای تنوع در بازار و نیز افزایش دامنه بازار و تعمیق ژرفای آن را تجربه کرده است. از سوی دیگر تجربه نشان می‌دهد بازار سرمایه ایران برخلاف دهه‌های پیشین که نسبت به رخدادهای سیاسی داخلی و خارجی با درنگ و تاخیر بازتاب نشان می‌داد یا اصولا نسبت به تحولات بیرونی بی‌واکنش بود، در این سال‌های اخیر با شتاب بیشتری به رخدادها واکنش نشان می‌دهد. به طور مثال، بازار هنگامی که بازار نفت در دنیا با تغییرات معنادار در مسیر سقوط یا صعود قیمت روبه‌رو می‌شود شرکت‌هایی که سروکارشان با بازار نفت است در بورس اوراق بهادار تهران واکنش نشان می‌دهند. از سوی دیگر هنگامی که بازار کالاهای فلزات خاص در کشورهای صادر یا واردکننده آن کالاها با قبض و بسط روبه‌رو می‌شوند، سهامداران شرکت‌های ایرانی مرتبط با این کالاها در بورس تهران واکنش نشان داده و سهام تازه می‌خرند یا سهام خود را تبدیل می‌کنند. بازار سهام ایران با این همه اما یک بازار منحصربه‌فرد است و با بازارهای سهام در دیگر کشورها چندان ارتباطی ندارد و در دنیای خودش غرق شده است. این بازار با این ویژگی توانایی ندارد به شهروندان و علاقه‌مندان به بازار سهام و نیز به نهاد دولت در ایران روی خوش نشان داده و بر میزان جذابیت خود برای جلب سهامداران تازه بیفزاید.

■ **چه باید کرد؟**

با وجود اینکه بازار سهام ایران به لحاظ شمار سهامداران به ویژه با لحاظ کردن سهامداران سهام عدالت از جمله بازارهای نسبتا بزرگ به حساب می‌آید اما تا رسیدن به یک بازار سهام بزرگ و پیشرو و دستکم بازار منطقه‌ای راه درازی باید بپیماید. یکی از راه‌هایی که می‌تواند بازار ایران را بین‌المللی کرده و از انزوا خارج کند، باز شدن راه ورود سرمایه‌گذاران بین‌المللی به این بازار است. به این معنی که باید الزام‌هایی رعایت شود تا سرمایه‌گذاران بین‌المللی به این بازار واردشده و بر ابعاد بازار بیفزایند. یکی از الزام‌ها این است که چندنرخی بازار دلار و سایر ارزهای معتبر از بین رفته و بازار ارز تک‌نرخی شود. چندنرخی بودن بازار ارزهای معتبر و دخالت‌های دولت در این بازار راه را برای ورود سرمایه‌گذاران بین‌المللی ناهموار کرده است. یکی دیگر از الزام‌ها این است که دولت دستکاری در قیمت‌گذاری‌ها را کنار بگذارد تا بازار شفاف‌شده و سهامداران بین‌المللی با چشم باز به داستان تحولات نگاه کنند. دولت باید قیمت‌گذاری دستوری را در بازار کالاها و اقتصاد واقعی را نیز کنار بگذارد تا بازار از حالت سیاسی دورشده و بازار سهام نیز با این تغییرات روندی روبه شفافیت را در پیش گیرد.

■ **رییسی در چین**

آنچه در بالا نگاشته شد با این هدف بود که سکون و سکوت بازار سهام به عنوان بازاری با واکنش‌های پرشتاب به هر تحول مهم را یادآور شویم. تحولات بازار سهام در روز گذشته نشان داد بازار سهام ایران بیش از اندازه‌ای که تصور می‌شود در انزوا به سر می‌برد و نسبت به سفر بالاترین مقام اجرایی نظام جمهوری اسلامی ایران به یکی از اصلی‌ترین شرکای اقتصادی کشور واکنشی نشان نمی‌دهد. واقعیت این است که ابهام در رفتار رهبری حزب کمونیست چین به اقتصاد ایران و رفتار مرموز شرکت‌های چینی به ویژه دندان‌گردی آنها در سرمایه‌گذاری در ایران به اندازه‌ای آشکار است که سهامداران ایرانی واکنشی به سفر رییس دولت ایران به چین نشان نداده‌اند. این در حالی است که نظام جمهوری اسلامی بخش قابل اعتنایی از درآمد صادرات نفت خود را در دهه تازه‌سپری‌شده در بانک‌های چینی گذاشته است. در صورتی که امیدی وجود داشت که سفر رییس دولت سیزدهم با راهبرد استرداد بخشی از منابع ارزی ایران در چین بود باید بازار دلار به تبعیت از بازار دلار واکنش نشان می‌داد. سکوت و سکون بازار سهام نسبت به سفری که مقام‌های سیاسی آن را بزرگ نشان می‌دهند، نشان می‌دهد که بازارهای ایران امیدی به چیزی ندارند.

■ **رییسی دنبال کند**

ابراهیم رییسی باید در این سفر علاوه بر مسائل سیاست خارجی و مسائلی که می‌تواند در این‌باره با همتایان خود در چین مطرح کند باید درباره اینکه ایران بتواند بخشی از منابع ارزی خود را از دسترس چینی‌ها بیرون بیاورد تا بازار دلار و به دنبال آن بازار سهام با تحرک تازه‌ای روبه‌رو شوند. ایران اگر نتواند منابع ارزی خود را به طور کارآمدی از چین پس بگیرد نباید امیدوار باشد دیگر کشورها به آسانی منابع ایران را پس بدهند. علاوه بر این رییسی باید با گفت‌وگو با روسای شرکت‌های چینی از آنها بخواهد در بازار سرمایه ایران فعال شوند. بازار سهام ایران می‌تواند و باید میزبان سرمایه‌های خارجی شود تا بیم‌وهراس سهامداران ایرانی نیز کاهش یابد. بازار سهام ایران راهی است که می‌شود با ریل‌گذاری درست و جذب سرمایه‌های بین‌المللی بر یک نقطه‌ضعف خود غلبه کند. رییسی با بردن رییس بانک مرکزی می‌تواند بازار ارز ایران و به دنبال آن بازار سهام و سرمایه ایران را در دوره تازه‌ای قرار دهد.

خبر

فروش ۶۷ درصد اوراق نقدی دولت از طریق بازار سرمایه

دولت برای تامین منابع مورد نیاز قانون بودجه راه‌های گوناگونی را جست‌وجو می‌کند و برخی از راه‌هایی که آسان و هموارتر است پیدا می‌کند. یکی از این راه‌ها که در سال‌های تازه سپری‌شده در کانون توجه قرار گرفته فروش انواع اوراق است. اوراق نقدی نیز از جمله ابزاری است که دولت برای تامین منابع بودجه‌ای به کار گرفته است. از ابتدای امسال در مجموع ۶۹/۴۶۶ میلیارد تومان از طریق انتشار اوراق نقدی، حدود ۳۳ درصد از طریق بازار پول و ۶۷ درصد از طریق بازار سرمایه تامین مالی شده است.

وزارت امور اقتصادی و دارایی با صدور اطلاعیه‌ای اعلام کرد: در ادامه اقدامات این وزارتخانه برای تامین مالی اقتصاد کشور با هدف کاهش تبعات تورمی، خزانه‌داری کل کشور در سال جاری نسبت به انتشار و عرضه اوراق بهادار دولتی با استفاده از روش‌های مختلف از جمله انتشار اسناد خزانه اسلامی و برگزاری سی‌وهشت هفته عرضه اوراق بدهی میان بانک‌ها، موسسات اعتباری غیربانکی و نهادهای مالی فعال در بازار سرمایه (از قبیل صندوق‌های سرمایه‌گذاری و شرکت‌های تامین مالی) و شش مرحله پذیره‌نویسی اوراق از طریق کارگزاری بانک مرکزی و سیستم مظنه‌یابی شرکت مدیریت فناوری بورس تهران اقدام کرد.

بر اساس این گزارش حسب تصمیمات اتخاذ شده در راستای تامین مالی بهینه، سی‌وهشتمین هفته عرضه اوراق بدهی برگزار شد که پس از اخذ سفارش‌های خرید اوراق از متقاضیان یادشده در سامانه‌های بازار بین‌بانکی کارگزاری بانک مرکزی و مظنه‌یابی شرکت مدیریت فناوری بورس تهران و همچنین با استفاده از سازوکار تعهد پذیره‌نویسی مجموعا مبلغ ۲/۰۰۰ میلیارد تومان اوراق به صورت نقدی به فروش رسید.

این گزارش می‌افزاید: با احتساب مبلغ مندرج در جدول فوق تاکنون مجموعا ۶۹/۴۶۶ میلیارد تومان از طریق انتشار اوراق نقدی، حدود ۳۳ درصد از طریق بازار پول و ۶۷ درصد از طریق بازار سرمایه تامین مالی شده است. علاوه بر مبالغ فوق‌الذکر ۳۵/۰۰۰ میلیارد تومان اسناد خزانه اسلامی نیز، منتشرشده که به مرور توسط دستگاه‌های اجرایی به گیرندگان واگذار خواهد شد. با احتساب اسناد خزانه اسلامی، مجموع عملکرد انتشار (اعم از نقدی و غیرنقدی) تا تاریخ فوق‌الذکر معادل ۱۰۴/۴۶۶ میلیارد تومان است.

نبض بازار

افزایش ۲۲۹۸ واحدی شاخص بورس تهران

بورس اوراق بهادار تهران در یک روند نوسانی اما رو به رشد قرار گرفت، به گونه‌ای که شاخص کل در پایان معاملات با افزایش ۲۲۹۸ واحد نسبت به روز قبل به رقم یک میلیون و ۵۴۸ هزار و ۲۷۷ واحد رسید. همچنین شاخص هم‌وزن با افزایش ۱۹۲۶ واحد به رقم ۴۸۲ هزار و ۷۷۹ واحد رسید. ارزش روز شرکت‌های حاضر در بورس به بیش از ۵ میلیون و ۶۹۴ هزار میلیارد تومان رسید.

معامله‌گران بیش از ۷/۶ میلیارد سهام حق‌تقدم و اوراق مالی در قالب ۳۹۱ هزار فقره معامله و به ارزش ۴ هزار و ۱۹۰ میلیارد تومان دادوستد کردند. همه شاخص‌های بورس سبز شدند، به گونه‌ای که شاخص کل و شاخص قیمت با معیار وزنی- ارزشی ۰/۱۵ درصد افزایش یافتند. این دو شاخص با معیار هم‌وزن ۰/۴ درصد رشد کردند. شاخص آزاد شناور ۰/۲۲ درصد ارتقا یافت، شاخص بازار اول بورس ۰/۱۹ درصد رشد کرد و شاخص بازار دوم بورس به اندازه ۰/۹ درصد افزایش یافت. نمادهای گل‌گهر، فولاد مبارکه، شستا، فولاد خوزستان و ذوب‌آهن اصفهان بیشترین اثر افزایشی در شاخص بورس را داشته‌اند و نمادهای گسترش نفت و گاز پارسیان و صنایع پتروشیمی خلیج‌فارس به ترتیب بیشترین اثر کاهشی در شاخص بورس را از خود به جای گذاشته‌اند.

در فرابورس ایران هم شاخص کل با ۷۴ واحد افزایش به رقم ۲۰ هزار و ۱۷۰ واحد رسید. ارزش بازار اول و دوم فرابورس ایران به بیش از یک میلیون و ۱۰۴ هزار میلیارد تومان رسید. به گزارش فارس ارزش بازار پایه فرابورس ایران ۳۸۸ هزار میلیارد تومان شد. معامله‌گران بیش از ۶/۶ میلیارد سهام حق‌تقدم و اوراق مالی در قالب ۲۲۳ هزار فقره معامله و به ارزش ۲۴۶ هزار میلیارد تومان دادوستد کردند.

البته لازم به یادآوری است مطابق روال دوشنبه‌ها اوراق بدهی دولت که از سوی بانک مرکزی منتشر شده در شبکه بانکی و در قالب عملیات بازار باز به میزان ۲/۸ میلیارد ورقه و در قالب ۴۰۶ معامله به ارزش ۲۴۲ هزار میلیارد تومان دادوستد شد که ارقام آن در فرابورس نمایش داده می‌شود وگرنه معاملات سهام در فرابورس بیش از ۳ میلیارد سهم در قالب ۲۰۰ هزار معامله و به ارزش ۱۴۲۵ میلیارد تومان بوده و معاملات اوراق مالی اسلامی یا اسناد خزانه به میزان ۱۲/۵ میلیون ورقه در قالب ۸۵۲ فقره معامله و به ارزش هزار و ۲۰۴ میلیارد تومان بوده است. نمادهای آریاساسول، جهان فولاد سیرجان، بیمه پاسارگاد، بهمن دیزل و پتروشیمی زاگرس به ترتیب بیشترین اثر تقویتی در شاخص فرابورس را داشتند و نمادهای مدیریت انرژی امید تابان حور و پتروشیمی مارون به ترتیب بیشترین اثر کاهشی در شاخص فرابورس را از خود به جای گذاشته‌اند.

به گزارش فارس، دولت باید از بازار سرمایه با وضع قوانین و مقررات شفاف و درست‌حسابی حمایت کند چون شرکت‌هایی که وارد بازار سرمایه می‌شوند علاوه بر شفافیت مجبور هستند، استانداردهای مدیریتی و حاکمیت شرکتی را رعایت کنند و حضور شرکت‌ها در بازار سرمایه سطح مدیریتی و حاکمیت شرکتی را ارتقا می‌دهد. از طرفی نقدینگی سرگردان که به بیش از ۵ میلیون و ۸۰۰ هزار میلیارد تومان رسیده، اگر از طریق بازار سرمایه جذب شود می‌تواند به رونق تولید و ارتقای شرکت‌ها کمک کند و به جای اینکه پول‌های سرگردان صرف دلال‌بازی و ورود به بازارهایی مانند سکه، املاک یا دلار شود می‌تواند به رونق تولید کمک کند.

خبر

تعیین نرخ خوراک پتروشیمی در راستای حمایت از بازار سرمایه

دولت در تدوین لایحه بودجه ۱۴۰۲ نرخ خوراک صنایع پتروشیمی را با در نظر گرفتن منافع ملی و در راستای حمایت از بازار سرمایه تعیین کرده است. به گزارش ایرنا، موضوع افزایش نرخ گاز پتروشیمی‌ها یکی از نکات مهم لایحه بودجه سال ۱۴۰۲ است که دولت در تدوین لایحه بودجه سعی کرده با توجه به شرایط اقتصادی نرخ خوراک را به گونه‌ای لحاظ کند که قیمت‌گذاری انرژی مورد نیاز صنایع با در نظر گرفتن منافع ملی و در راستای حمایت از بازار سرمایه باشد. سقف نرخ خوراک پتروشیمی‌ها در قانون بودجه امسال ۵ هزار تومان بود که این رقم در لایحه بودجه سال آینده ۷ هزار تومان در نظر گرفته شده است؛ برخی اهالی بازار سرمایه به این موضوع انتقاد دارند که با این نرخ سودآوری شرکت‌های پتروشیمی بازار کاهش می‌یابد و این موضوع در این بازار تاثیر منفی خواهد گذاشت. بر اساس این گزارش، با افزایش تنش‌ها و آغاز جنگ روسیه و اوکراین و افزایش تنش‌ها بر سر انتقال گاز روسیه به اروپا، قیمت هاب اروپا افزایش بسیار شدیدی داشت و قیمت نرخ خوراک به بیش از ۴۵ سنت به ازای هر مترمکعب رسید. قیمت هنری‌هاب، هاب گازی آمریکا نیز به طور متوسط در سال ۲۰۲۲، حدود ۲۵ سنت بود، ولی در کشور ما برای حمایت از بازار سرمایه و صنایع بورسی، سقف قیمت ۵ هزار تومان معادل ۱۷/۷ سنت به ازای هر مترمکعب گاز تعیین شد که یکی از ارزان‌ترین گازهای صنعتی در سال ۲۰۲۱ بوده است. در تبصره ۱۴ لایحه ۱۴۰۲ کل کشور، سقف نرخ خوراک واحدهای پتروشیمی معادل ۷ هزار تومان به‌ازای هر مترمکعب پیش‌بینی‌شده که این نرخ در لایحه بودجه با در نظر گرفتن منافع ملی و در راستای حمایت از بازار سرمایه در نظر گرفته شده است. با توجه به شرایط اقتصادی بین‌المللی و جنگ اوکراین و روسیه، نرخ جهانی گاز با رشد قابل‌توجهی همراه بوده است اما دولت به‌منظور رفع تنگناهای صنایع پتروشیمی به دلیل تحریم‌ها و شرایط بورس نرخ سال ۱۴۰۲ معادل ۷ هزار تومان در نظر گرفته است. البته نرخ مذکور در صورت اصلاح توسط مجلس شورای اسلامی با نرخ مصوب اعمال خواهد شد.

رپرتاژ برای بورس؟

دادوستد انواع اوراق سهام شرکت‌ها در بورس تهران با فرازوفرودهای حیرت‌انگیز روبه‌رو است. این وضعیت خوبی برای بازار سهام نیست و نهادهای رسانه‌ای نزدیک به دولت با نوشتن برخی مطالب رپرتاژگونه شهروندان را امیدوار نگه می‌دارند تا بازار یادشده ناگهان فرو نریزد. در وضعیت مبهم بازار سهام خبرگزاری مهر نزدیک به دولت سیزدهم با تیتر فرصت را از دست ندهید و اینکه فنر بورس ممکن است باز شده و قیمت‌ها جهش کنند، تلاش کرده است شهروندان را تشویق کند. به گزارش مهر، فعالان بازار که از گذشته در بازار بودند، سودهای خوبی را تجربه کردند و بنابراین افت‌های نیمه دوم ۹۹ و شاید سال ۴۰۰ قابل توجیه و تحمل بود، اما طی یکی، دو سال گذشته نرخ دلار بیش از ۵۰ درصد رشد داشته، مسکن حدود دوبرابر شده، طلا ۸۰ درصد صعود کرده و حتی اگر روی نخود و لوبیا و دستمال کاغذی هم سرمایه‌گذاری کرده بودید، البته که سود واقعی نداشته، اما حداقل تورم عمومی را جبران کرده بودید و معنی آن این است که سهامداران بورسی نه‌تنها از موقعیت خود طی دو سال گذشته پایین‌تر رفته‌اند، بلکه فرصت‌های خارج از بازار را هم از دست داده و فاصله آنها با تجارت‌های دیگر بسیار بیشتر شده است. همانند یک فنر فشرده این شرایط نمی‌تواند خیلی دوام آورده و به هر حال انتظار این است که ارزش صنایع و شرکت‌ها در بورس خودشان را با تورم گذشته تراز کنند؛ یعنی تا همین‌جای کار بورس یک جهش مثبت را به سهامداران بدهکار است. نکته دوم این است که با لایحه پیشنهادی بودجه سال آینده دولت، انتظارات تورمی در سال آینده افزایش پیدا کرده است. همچنین در تحلیل‌ها و بررسی‌ها و حتی حساب‌کتاب‌های ساده‌ای که روی بودجه انجام شده، کسری بودجه خواهیم داشت. بازار سرمایه ریشه‌اش نوساناتش انتظارات و آینده‌نگری است و در حال حاضر از بازارهای دیگر و تورم فعلی جامانده است؛ در چنین شرایطی انتظار تورمی یک جهش دیگر هم به بدهکاری خود به سهامداران اضافه خواهد شد. در چنین شرایطی پیش‌فرض‌های بزرگ تصمیم‌گیری تغییر کرده و چالش‌های پیچیده‌ای پیش‌رو خواهد بود و اصل موضوع سرمایه‌گذاری معنی دیگری پیدا خواهد کرد. بنابراین هرچند چنین ریسکی بزرگ و اثرگذار است، اما به دلیل اینکه تاثیرگذاری خارج از محیط تصمیم‌گیری است و منطقی است که کنار گذاشته شود و با نادیده گرفتن این مساله، تنها بازار مستعد رشد و بهترین گزینه سرمایه‌گذاری بورس خواهد بود. به گزارش مهر، با در نظر گرفتن اصل مشاوره و توزیع دارایی‌ها، می‌توان توصیه به سرمایه‌گذاری و سهامداری در بازار سرمایه داشت.

ارتقای صنعت خودرو به کمک بورس در لایحه بودجه ۱۴۰۲

عضو کمیسیون تلفیق لایحه بودجه ۱۴۰۲ گفت: مجلس در لایحه بودجه سال آینده پیشنهادات بسیار خوبی برای ارتقای صنعت خودرو و عرضه کامل محصولات در بورس ارائه کرده که در صورت تصویب، شاهد ارتقای صنعت خودرو، کمک به شفافیت و حمایت از تولیدکننده و مصرف‌کننده خواهیم بود. «اسماعیل حسین‌زهی» در گفت‌وگو با ایرنا به تداوم عرضه خودرو در بورس کالا اشاره و اظهار کرد: متاسفانه به دلیل مشکلات به وجود آمده طی چند سال اخیر، شاهد قیمت‌گذاری دستوری در حوزه خودرو و برگزاری قرعه‌کشی یا همان لاتاری و بخت‌آزمایی برای خرید خودرو در کشور هستیم که این روش‌ها به هیچ عنوان مورد تایید نیست و باید تغییر کند. وی معتقد است که ادامه قرعه‌کشی به صلاح کشور نیست و این روش باید تغییر کند.

حسین‌زهی ادامه داد: تجربه چند ماه اخیر نشان داده که با عرضه خودرو در بورس کالا، خودروها با قیمت‌های مورد رضایت مصرف‌کنندگان به دست آنها می‌رسد و می‌توان با افزایش تولید و عرضه، این مسیر را بهتر پیش برد و حتی خودروهای باکیفیت‌تری در کشور تولید و عرضه کرد. حسین‌زهی به ورود شورای رقابت در حوزه بازار خودرو اشاره کرد و گفت: برخی اقدامات شورای رقابت که به‌تازگی انجام شده است، مورد پذیرش نیست و شورای رقابت باید در این زمینه با توجه به واقعیت‌های صنعت خودروی کشور تصمیم‌گیری کند تا دسترسی عادلانه مردم به خرید خودرو فراهم شود. عضو کمیسیون تلفیق بودجه ۱۴۰۲ ادامه داد: نمایندگان مردم در مجلس در لایحه بودجه سال ۱۴۰۲ کل کشور پیشنهادهای بسیار خوبی برای ارتقای صنعت خودرو و عرضه کامل محصولات در بورس ارائه کرده‌اند که در صورت تصویب این طرح، شاهد ارتقای صنعت خودرو، کمک به شفافیت و حمایت از تولیدکننده و مصرف‌کننده خواهیم بود. به گزارش ایرنا، «جعفر قادری» عضو کمیسیون برنامه، بودجه و محاسبات مجلس نیز با بیان اینکه ادامه قرعه‌کشی خودرو به صلاح اقتصاد کشور نیست، گفت: ادامه قرعه‌کشی به هر نحوی حاصلی جز صف‌های خرید طولانی و ادامه شرایط ملتهب بازار ندارد و منطقی‌ترین شکل این است که خودرو از طریق بورس عرضه شود تا با واقعی شدن قیمت‌ها، امکان توسعه شرکت‌های تولیدی و رشد تولید مهیا شود.

SIMIDCO
شرکت صنعتی و معدنی توسعه فراگیر سناباد (سهامی خاص)

آگهی تمدید مناقصه عمومی بارگیری، حمل و تخلیه کلوخه سنگ‌آهن شماره ۲۱۳۸۲۱

شرکت صنعتی و معدنی توسعه فراگیر سناباد در نظر دارد، «**بارگیری، حمل و تخلیه کلوخه سنگ‌آهن**» را واقع در منطقه صنعتی سنگان-خواف با برگزاری مناقصه عمومی طبق شرایط مندرج در اسناد مناقصه به یک شرکت دارای صلاحیت (حداقل رتبه ۲ صنعت و معدن) واگذار نماید. لذا از کلیه شرکت‌های توانمند در این حوزه دعوت می‌گردد در صورت تمایل به حضور در مناقصه، با ارسال نامه رسمی به ایمیل شرکت به آدرس tender@simidco.com تقاضای دریافت اسناد مناقصه نمایند.
مهلت ارائه پیشنهادات ساعت ۱۴:۰۰ مورخ ۱۴۰۱/۱۲/۰۱ است و می‌بایست به آدرس ذیل تحویل گردد.
مشهد، بلوار وکیل‌آباد، نبش وکیل‌آباد ۶، پلاک ۱- کدپستی ۹۱۷۸۶۸۶۷۴۲

SIMIDCO
شرکت صنعتی و معدنی توسعه فراگیر سناباد (سهامی خاص)

آگهی تمدید مناقصه عمومی پخت و سرو خوراک غذا شماره ۲۱۳۸۱۵

شرکت صنعتی و معدنی توسعه فراگیر سناباد در نظر دارد، «**پخت و سرو خوراک روزانه (صبحانه، نهار، شام) پرسنل مجتمع توسعه فراگیر سناباد (حدود ۱۰۰۰ نفر)**» را واقع در منطقه صنعتی سنگان- خواف با برگزاری مناقصه عمومی طبق شرایط مندرج در اسناد مناقصه به یک شرکت دارای صلاحیت واگذار نماید. لذا از کلیه شرکت‌های توانمند در این حوزه دعوت می‌گردد در صورت تمایل به حضور در مناقصه، با ارسال نامه رسمی به ایمیل شرکت به آدرس tender@simidco.com تقاضای دریافت اسناد مناقصه نمایند.
مهلت ارائه پیشنهادات ساعت ۱۴:۰۰ مورخ ۱۴۰۱/۱۲/۰۱ است و می‌بایست به آدرس ذیل تحویل گردد.
مشهد، بلوار وکیل‌آباد، نبش وکیل‌آباد ۶، پلاک ۱- کدپستی ۹۱۷۸۶۸۶۷۴۲

جهان صنعت
۰۲۱-۸۸۰۵۰۲۸۶
۰۲۱-۸۸۰۵۰۶۸۴
۰۹۱۲۲۹۷۶۶۰۴
سازمان آگهی های روزنامه جهان صنعت
www.jahanesanat.ir

خبر

رییس اتاق مشترک بازرگانی ایران و عراق مطرح کرد

هدف‌گذاری ۲۰ میلیارد دلاری تهران-بغداد

مهر- با توجه به انتشـــار اخباری در خصوص ایجاد اختلال و توقف در روند صادرات از کشورمان به عراق، رییس اتاق مشترک بازرگانی ایران و عراق ضمن تکذیب این گونه اخبار از تداوم صادرات به عراق خبر داد.

یحیی آل‌اسحاق رییس اتاق مشترک بازرگانی ایران و عراق با اشاره به کاهش ارزش دینار عراق در برابر دلار طی چند ماه گذشته و رشد نرخ تورم در عراق، اظهار کرد: بانک مرکزی این کشور برای حفظ قدرت دینار و همچنین مدیریت بازار ارز عراق و جلوگیری از پولشویی از طریق بانک‌های این کشور اقدام به وضع و ابلاغ دستورالعمل‌هایی کرده است که شامل مبادلات ارزی این کشور با کلیه کشورها بوده و به هیچ‌وجه اختصاص به روابط تجاری با ایران یا ممنوعیت واردات کالا از طریق کشورمان ندارد.

رییس اتاق مشترک بازرگانی ایران و عراق اضافه کرد: اخیرا هم کابینه عراق پیشنهاد بانک مرکزی این کشور برای تغییر نرخ برابری دینار/دلار به ازای ۱۳۰۰ دینار در برابر دلار را تایید کرده است. این اقدام سبب شد تا بلافاصله در بازار آزاد عـــراق یک دلار از ۱۶۹۰ دینار به ۱۵۰۰ دینار برســـد و قیمت فروش دلار روند نزولی پیش گرفته است.

آل‌اسحاق با اشاره به روند رو به گسترش تجارت ایران و عراق طی سالیان اخیر گفت: برخی اتفاقات همانند پاندمی کرونا توانسته بود بر تجارت با کشور عراق به صورت مقطعی تاثیرگذار باشد که پس از آن شاهد همان روال توسعه تجارت دو کشور طی سالیان گذشته هستیم. به طوری که از ابتدای سال جاری تا پایان دی‌ماه ۸/۹ میلیارد دلار کالا از کشورمان به عراق صادر شده است که در قیاس با مدت مشابه سال قبل از حیث ارزش رشد ۲۳ درصدی را نشان می‌دهد.

وی خاطرنشان کرد: سطح روابط اقتصادی ایران و عراق بر اساس حجم و تراز تجاری دوجانبه مبنی بر ۲۰ میلیارد دلار هدف‌گذاری شده است. در مقطعی از زمان روابط تجاری دو کشور تا سطح ۱۴ میلیارد دلار هم رسیده است و با توجه به ظرفیت‌های موجود همکاری بین دو کشور که در تمامی حوزه‌های اقتصادی وجود دارد رســـیدن به تجارت ۲۰ میلیارد دلاری بین ایران و عراق در سال‌های آینده حتما امکان‌پذیر خواهد بود.

۱۵ کشتی کالای اساسی در انتظار پهلودهی در بندرامام(ره)

ایسنا- مدیرکل بنادر و دریانوردی خوزستان از تخلیه بیش از ۱۳ میلیون تن کالاهای اساسی در بندر امام خمینی (ره) از ابتدای امسال تاکنون خبر داد. بهروز آقایی در خصوص واردات کالای اساسی از طریق بندر امام خمینی (ره) اظهار کرد: حدود ۱۱ میلیون تن از این میزان کالاهای اساسی تخلیه شده در بندر امام شامل نهاده‌های دامی و غلات است که با استفاده از کامیون و قطارهای باری به نقاط مختلف کشور ارسال شده است.

مدیرکل بنادر و دریانوردی خوزستان تصریح کرد: روند تخلیه و حمل کالاهای اساسی از این بندر به مناطق مختلف کشور بدون وقفه همچنان ادامه دارد و در این زمینه ۱۵ فروند کشتی حامل نهاده‌های دامی و غلات در لنگرگاه بندر امام در انتظار ورود به اسکله بندرگاه هستند.

وی عنوان کرد: این کشتی‌ها پس از رفع مشکلات اسنادی و ارزی، برای تخلیه محموله‌های خود در اسکله این بندر پهلو خواهند گرفت تا نسبت به تخلیه آنها اقدام شود. آقایی با بیان اینکه حدود ۸۰ درصد از حجم کالاهای اساسی مورد نیاز کشور از طریق بندر امام خمینی(ره) وارد می‌شود، خاطرنشان کرد: سال گذشته حدود ۱۷ میلیون تن کالای اساسی از طریق بندر امام خمینی(ره) وارد کشور شد.

گرانی ۶۰ درصدی لوازم خانگی

تســـنیم- نایب‌رییس دوم اتحادیه لوازم خانگی با اعلام اینکه بســـیاری از کارخانجات تولیدکننده به بهانه افزایش قیمت فولاد، رنگ و... حدود ۶۰ درصد قیمت کالای تولیدی خود را افزایش داده‌اند، اعلام کرد: افزایش قیمت لوازم خانگی مورد تایید وزارت صمت نیست.

رحیمی افزود: متاسفانه افزایش قیمت‌های اخیر در حوزه لوازم خانگی از سوی کارخانجات تولیدکننده صورت گرفته و هیچ توضیحی برای این موضوع ندارنـــد که این افزایش قیمت مورد تاییـــد وزارت صنعت، معدن و تجارت و سازمان بازرگانی نیست.

او با بیان اینکه هم اکنون عرضه لوازم خانگی در بازار مطلوب است، گفت: به دلیل بالا رفتن بی‌ضابطه قیمت‌ها، تقاضا پایین آمده و رکود در بازار حکمفرما است. حتی در مواردی شاهد هستیم کارخانجات کالای خود را به قیمت مصرف‌کننده و عمده عرضه می‌کنند و هیچ سودی برای عرضه‌کننده در نظر نگرفته‌اند!

رحیمی گفت: الان کار به جایی رسیده است که مصرف‌کننده قدرت انتخاب برای جایگزینی کالا ندارد یا باید کالای مورد نیاز خود را با قیمت بالا خریداری کند یا اینکه اصلا نخرد. نایب‌رییس دوم اتحادیه لوازم خانگی عنوان کرد: اتحادیه اطلاعات و اخبار گرانفروشی را به صورت روزانه و از طریق رییس اتحادیه به وزارت صمت گزارش می‌دهد اما متاسفانه ترتیب اثری داده نمی‌شود.

انتقاد یک نماینده مجلس از تشکیل سازمان بازرگانی

ایسنا- به گفته یک عضو کمیسیون کشاورزی مجلس شورای اسلامی لازم است که دولت تجدیدنظر جدی در تصمیم خود برای تشکیل سازمان بازرگانی داشته باشد.

علیرضا عباسی نماینده مردم کرج، فردیس و اشتهارد و عضو کمیسیون کشاورزی مجلس شورای اسلامی در جمع خبرنگاران با بیان اینکه در ۱۰۰ سال گذشته حداقل ۱۱ بار وزارت بازرگانی با وزارت صنایع و معادن ادغام و مجددا تفکیک شده است، اظهار کرد: این مساله نشان می‌دهد که یک ایراد اساسی در این بین وجود دارد و متاسفانه کسی کارشناسانه به این موضوع نمی‌پردازد.

وی افزود: یکی از مشکلات مبتلابهی که هم در وزارت صمت و هم در وزارت جهاد کشاورزی وجود دارد، مساله عدم هماهنگی بخش تولید، صادرات و واردات است. البته با تصویب قانون تمرکز وظایف در وزارت جهاد کشاورزی یا همان قانون انتزاع در سال ۹۱، مشکل ناهماهنگی در این وزارتخانه کمی سامان پیدا کرد ولی متاسفانه دولت آقای روحانی به ویژه در ۲ سال پایانی خود این قانون را به شکل سلیقه‌ای اجرا کرد و موجب بروز مشکلات زیادی برای فعالان بخش کشاورزی شد.

این نماینده مجلس گفت: اگر بخواهیم بار دیگر مساله تفکیک بخش بازرگانی از وزارتخانه‌های صمت و جهاد کشاورزی را به جریان بیندازیم و این بار با یک چرخش به جای وزارت بازرگانی سازمان بازرگانی را مطرح کنیم، در هر دو حالت مجددا قسمتی از تصمیم‌گیری‌ها را به بخش تولید و قسمتی دیگر را به حوزه تجارت و بازرگانی می‌دهیم؛ اقدامی که در اکثر کشورهای دنیا منسوخ شده است. این اقدام دولت، اقدامی عجولانه، منفعلانه و غیرکارشناسی است و نه‌تنها مشکلی را حل نخواهد کرد بلکه بر مشکلات خواهد افزود.

در سومین همایش دیپلماسی اقتصادی ایران و اوراسیا مطرح شد

تجارت آزاد راهی برای خنثی کردن تحریم‌ها

توسعه روابط ایران و اوراسیا در حوزه‌های بانکی، حمل‌ونقل و انرژی

گروه بازرگانی- با توجه به تنوع بازار و منابع موجـــود در کشـــورهای عضو اتحادیـــه اقتصادی اوراســـیا پیوستن به این اتحادیه یک فرصت قابل توجه برای اقتصاد ایران ایجاد می‌کند و می‌توان از این طریق بخشی از اثرات تحریم‌ها را جبران کرد. قطعا ورود به اتحادیه اقتصادی اوراسیا و همکاری با این اتحادیه می‌تواند دروازه جدیدی برای اقتصاد ایران باشد که از این طریق می‌تواند با سایر اعضا به راحتی روابط اقتصادی برقرار کرده یا روابط خود را توسعه دهد.

تجارت آزاد با کشورهای عضو اتحادیه اقتصادی اوراسیا فرصتی استثنایی برای صادرات کالاهای نفتی و غیرنفتی ایران فراهم می‌کند که هرگز مشابه آن را در اختیار نداشته است. به دنبال عضویت در ایـــن اتحادیه اقتصادی، ایران می‌تواند به بازارهای ۵ کشور روسیه، قزاقستان، قرقیزستان، بلاروس و ارمنستان دسترسی داشته باشد، آن هم معاف از گمرک و تعرفه‌های تجاری.

پیوستن به این اتحادیه، مزیت‌های اقتصادی بســـیاری برای ایران به دنبـــال دارد، از جمله آن می‌توان به تخفیف‌های تعرفه‌ای برای صادرکنندگان ایرانی به کشورهای اتحادیه اقتصادی اوراسیا اشاره کرد. همچنین از آنجا که اتحادیه اوراسیا با کاهش اســـتفاده از دلار، سهم پرداخت‌های تجاری با ارز ملی را به ۷۰ درصد افزایش داده، می‌توان به کاهش استفاده از دلار در مبادلات تجاری خوش‌بین بود که این اتفاق در شرایط کنونی تحریم برای تجار ایرانی امیدوارکننده است. از دیگر مزایای پیوستن ایران به اتحادیه اقتصادی اوراسیا می‌توان به ایجاد پـــل ارتباطی برای اتصال به بـــازار با بیش از ۱۸۰ میلیون نفر و بازار بالقوه‌ای برای افزایش صادرات کشور اشاره کرد.

اتحادیه اوراسیا یک بلوک اقتصادی متشکل از ۵ کشور ارمنستان، روسیه، قزاقستان، قرقیزستان و بلاروس است که با ۱۸۳ میلیون نفر جمعیت فعال و تولید ناخالص داخلی هزار و ۹۰۰ میلیارد دلار، دارای رتبـــه اول در تولید نفت، رتبه دوم در تولید گاز و رتبه چهارم در تولید برق اســـت که یکی از پررونق‌ترین بازارهای سرمایه‌گذاری در جهان به شمار می‌آید. این بلوک اقتصادی در ژانویه ۲۰۱۵ فعالیت خود را آغاز کرد.

طبق نقشه راه اتحادیه اوراسیا بر اساس میزان آزادی سرمایه، تجارت، خدمات و تحرک کالا این بلوک اقتصادی یکی از کارآمدترین ساختارهایی است که در حوزه شوروی سابق شکل گرفته است. فضایی که برای تسهیل تحقق اهداف اتحادیه در نظر گرفته شـــده شامل قوانین گمرکی، اشتغال، مالیاتی، پذیرش مدارک تحصیلی، بازار مشترک دارو و محصولات پزشکی است. یکی از نکات قوت این اتحادیه موتور متحرک و پیشران روسیه در آن است که این کشور توانسته تاکنون حرکت رو به جلوی این اتحادیه را حفظ کند.

زیرســـاخت‌ها، شـــهرک‌های بزرگ صنعتی و نیروی انسانی ماهر، مزارع کشاورزی، مجموعه‌های صنعتی-نظامی برخی از مزایای اعضای اوراسیاست. اســـتقرار این اتحادیه در منطقه ژئواستراتژیک و کلیدی مابین شـــرق و غـــرب و در میان اتحادیه اروپـــا، چین، هند، آســـیای میانه و خاورمیانه نیز نکته قابل توجه مثبت دیگر در خصوص این بلوک اقتصادی است.

ایـــران پانزده مرز مشـــترک زمینـــی یا آبی با کشورهای همسایه دارد. بنادر متعدد واقع در شمال ایران، دریای عمان و خلیج‌فارس در جنوب کشور و همچنین شـــبکه گسترده جاده‌ای و ریلی ایران شـــرایط مطلوبی را برای ترانزیت کالا بین ایران و اتحادیه اقتصادی اوراسیا فراهم می‌کند. همچنین، ایران از منظر ژئوپلیتیک دارای موقعیت بســـیار مناســـب و کلیدی برای کریدور شمال- جنوب، کریـــدور خلیج‌فارس-دریای ســـیاه و ابتکار یک کمربندیـــک جـــاده دارد. از طرفـــی، ایران نقش کلیدی در شاهراه‌های موجود منطقه یعنی جاده ابریشم، راه‌آهن سراسری آسیا، تراسیکا و کریدور شـــمال و جنوب دارد. اقتصاد ایران و کشـــورهای حوزه آســـیای مرکزی و قفقاز از توان هم‌تکمیلی جدی برخوردارند.

■ نقطه اتصال آسیا به اروپا

در این میان، مســـعود خوانساری، رییس اتاق بازرگانی تهران در نشست دیپلماسی ایران و اوراسیا در حوزه کشاورزی و صنایع غذایی درباره مزایای اقتصادی پیوستن ایران به این اتحادیه اظهار کرد: منطقه اوراســـیا ویژگی‌های منحصربه‌فرد خاص خود را دارد و نقطه اتصال آسیا به اروپا به حساب می‌آید. وی با اشاره به اهمیت تجارت آزاد ایران با اتحادیه اقتصادی اوراســـیا، تصریح کرد: با امضای توافق تجارت آزاد با این اتحادیه برای نخستین‌بار مرزهای اوراســـیا تا خلیج‌فارس گسترش یافته و فرصت بی‌نظیـــری برای همکاری همه‌جانبه این کشورها ایجاد شده است.

رییس اتاق بازرگانی تهران با اشـــاره به اینکه تجارت آزاد با اتحادیه اقتصادی اوراســـیا فرصتی برای خنثی‌سازی تحریم‌ها ایجاد کرده است، گفت: بخش‌های حمل‌ونقل، انتقال پول، تعیین مقررات یکپارچه در استانداردهای مشترک قرنطینه‌ای و ضوابط استاندارد مشترک کشورها از جمله موارد مورد تقاضای بخش خصوصی ایران با عضویت در این اتحادیه است.

خوانســـاری گفت: تجـــارت ایران بـــا اتحادیه اقتصادی اوراسیا در سال ۲۰۲۲ بیش از ۵ میلیارد دلار بوده که رشد قابل‌توجهی داشته و امیدواریم که این روند کماکان افزایش یابد.

■ توســـعه روابـــط ایـــران و اوراســـیا در حوزه‌های بانکی، حمل‌ونقل و انرژی

در ادامـــه ایـــن نشســـت، ســـیدجلال‌الدین علوی ســـبزواری مدیرکل دفتـــر همکاری‌های اقتصادی وزارت امور خارجه در نشست دیپلماسی اقتصادی ایران و اوراسیا در حوزه کشاورزی و صنایع غذایی با اشاره به اینکه به زودی پیوستن ایران به اتحادیه اقتصادی اوراســـیا نهایی می‌شود، اظهار کرد: همکاری‌های ما با کشـــورهای عضو اوراسیا نباید محدود به تجارت باشد که ما این موضوع را به اطلاع اعضا رسانده‌ایم و پیش‌نویسی نیز در این ارتباط تبادل شده و در دست بررسی است که شامل همکاری‌های حمل‌ونقل، انرژی و بانکی نیز می‌شود.

وی ادامه داد: موضوعات حمل‌ونقل و انرژی نیز در اولویت دیپلماسی اقتصادی هستند و در مرحله بعد امنیت غذایی مورد توجه قرار دارد.

مدیرکل دفتـــر همکاری‌های اقتصادی وزارت امور خارجه تصریح کرد: ایجاد کریدور بین‌المللی در میان اعضا در حال بررسی است؛ صادرکنندگان کشـــورهای عضو می‌توانند از مسیرهای خشکی و دریـــای خزر به بازارهای ایران و دیگر کشـــورها دسترسی داشته باشند. علوی اضافه کرد: از مسیر ایران می‌توان به ترکیه، خلیج‌فارس و هندوستان دسترسی داشـــت بنابراین این توافق چندجانبه اســـت که همه کشـــورها از جمله ایران از آن نفع خواهند برد. وی با اشـــاره به بحران انرژی موجود در جهان گفت: با همکاری کشـــورهای عضو این اتحادیه می‌توان امنیت انرژی را در دنیا تامین کرد و با توجه به همکاری‌هایی که تولیدکنندگان عضو این اتحادیه دارند می‌توانیم از بحران‌های جهانی عبور کنیم.

این مقام مســـوول با اشاره به اینکه مناسبات نهادینه‌شده دوطرف باید برای تجارت آزاد افزایش یابد، گفت: تجارت آزاد با کشورهای عضو اتحادیه اقتصادی اوراسیا دستاورد بزرگی به حساب می‌آید. علوی با بیان اینکـــه درحال حاضر عضویت دائم ایران در اتحادیه اقتصادی اوراســـیا در دستور کار نیست، اضافه کرد: در این زمینه ما نیز تقاضایی از اتحادیه اوراسیا نداشته‌ایم بلکه عضویت ناظر را در دستور کار داریم.

او با اشاره به آنکه سفارت‌های کشورهای عضو اتحادیه‌های اقتصادی اوراسیا همکاری‌های اقتصادی مناســـبی در ایران داشته‌اند، گفت: برای اولین بار است که ایران عضو یک بلوک متمرکز می‌شود و از طرفی اتحادیه اقتصادی اوراسیا نیز نوپاست، به همین منظور فعالیت‌های مطالعاتی در ایران و به صورت مشترک با دیگر کشورها خواهیم داشت.

■ سهم بزرگ تجاری ایران و روسیه در اتحادیه اوراسیا

کاوه زرگران رییس کمیســـیون کشـــاورزی و صنایع تبدیلی اتـــاق بازرگانی تهران در ادامه این نشست اظهار کرد: سهم بزرگ تجارت در اتحادیه اقتصادی اوراســـیا متعلق به ایران و روســـیه و در مرحله بعد ایران با قزاقستان خواهد بود، اما هنوز زیرساخت‌های مناسب برای تجارت با این کشورها شکل نگرفته است و در دریای خزر برای حمل‌ونقل با کمبود کشتی مواجه هستیم.

رییس کمیسیون کشاورزی و صنایع تبدیلی اتاق بازرگانی تهران با اشـــاره به اینکه در کشـــور روسیه سالانه ۱۵۰ میلیون تن غلات تولید می‌شود، گفـــت: ایران ســـالانه ۱۷ تا ۱۸ میلیون تن غلات وارد می‌کنـــد، اما با توجه به ظرفیت‌های محدود حمل‌ونقل بین ایران و روسیه حداکثر می‌توانیم ســـالانه سه میلیون تن غلات را از این کشور وارد کنیم که بخشی از آن نیز به دلیل همین مشکلات حمل‌ونقل از دریای سیاه به خلیج‌فارس انتقال داده و از آنجا دوباره تخلیه و بارگیری می‌شود.

او ادامه داد: در دریای خزر تنها ۱۰۰ کشـــتی غله‌بر قدیمی وجود دارد که با یخ زدن دریاچه در فصل زمستان قیمت آنها به حدی بالا می‌رود که دیگر صرفه اقتصادی هم برای حمل‌ونقل کالاهایی مانند غلات از بین می‌رود.

■ ضرورت سرمایه‌گذاری برای افزایش شناور در دریاچه خزر

زرگران با بیان اینکه نیازمند ســـرمایه‌گذاری برای اضافه شدن شناور در دریاچه خزر هستیم، گفت: تجارت با روسیه و کشورهای عضو اتحادیه اوراســـیا افزایش یافته است، اما با توجه به وسعت بزرگ بازار روسیه هنوز می‌توانیم کالاهای زیادی به این کشـــور صادر کنیم. وی اضافه کرد: گندم روســـیه را می‌توانیم در ایـــران آرد و مجددا صادر کنیم. همچنین پتانسیل‌های مختلفی برای تجارت با این کشور در زمینه‌هایی مانند محصولات خام کشاورزی وجود دارد.

■ مزیت پیوستن روسیه به کلوب تحریم برای ایران

زرگـــران با اشـــاره به مشـــکلات موجود برای تجارت با کشورهای عضو اتحادیه اقتصادی اوراسیا از جمله روسیه گفت: از شش سال گذشته مشکل انتقال گندم را به دلیل مباحث بانکی داشتیم؛ از همان زمان با توجه به تحریم‌هایی که علیه ایران وجود داشت روسیه تمایل به همکاری‌های زیادی با ایران نداشت، اما با توجه به اینکه اکنون خود نیز در کلوب تحریم قرار گرفته است می‌توان امیدوار بود که مشـــکل تبادلات بانکی بین دو کشور رفع شود که بعد از آن با دیگر کشورهای عضو اوراسیا نیز می‌توان تبادلات بانکی داشـــت، اما هنوز این مشکل رفع نشده است.

تجارت

استقبال بخش خصوصی از گسترش تجارت ایران با چین

عضو هیات نمایندگان اتاق بازرگانی، صنایع، معادن و کشاورزی تهران همزمان با سفر رییس‌جمهور به چین اعلام کرد: چین به عنوان دومین قطب اقتصادی جهان شریک تجاری مهم و بزرگی برای ایران است و دو کشور از سابقه تاریخی طولانی در روابط خود برخوردار هستند.

مهراد عباد با اشـــاره به امضای قرارداد ۲۵ ســـاله اقتصادی-سیاسی ایران و چین، اظهار کرد: این توافق، اقدامی بلندپروازانه بود که می‌توان با به ثمر رســـاندن آن، توسعه بسیاری را میان مبادلات دو کشـــور ایجاد کرد. وی با اشاره به سفر هیات دولت به چین، تصریح کرد: مقرر شده تا قراردادهای جانبی در راستای توافقنامه به امضا برسد تا به مرحله اجرایی و سودآوری قرارداد ۲۵ ساله میان دو کشور دست یابیم. عباد با تاکید بر اینکه چین شریک بزرگ تجاری ایران است، خاطرنشان کرد: چین به عنوان دومین قطب اقتصـــادی جهان با توجه به تحریم‌ها علیه ایران می‌تواند اتفاق موثری را برای کشور ما رقم بزند.

■ تامین بخشی از فناوری و مواد اولیه چین توسط ایران

مهراد عباد با اشـــاره به اینکه ایران بخشی از فناوری و مواد اولیه مورد نیاز را برای چین تامین می‌کند، تاکید کرد: تاسیس مراکز تجاری توسط سازمان توسعه تجارت در چین اقدام موثری محسوب می‌شود، اما نیاز به ایجاد مراکز بیشتر در مناطق تجاری این کشور داریم که می‌تواند موانع موجود را در توسعه روابط رفع کند. وی با تاکید بر اینکه دولت باید از پتانسیل بخش خصوصی و اتاق‌های مشترک بازرگانی در توسعه روابط خود با کشورها بیشتر استفاده کند، بیان کرد: با وجود تمام موانع از جمله مشکلات بانکی برای انتقال ارز، بخش مهمی از فناوری‌ها و صنایع میان دو کشور مبادله است که ظرفیت افزایش نیز وجود دارد.

عضو اتاق بازرگانی تهران گفت: صادرات مواد اولیه به چین در دهه‌های گذشته به‌خوبی و سهولت انجام شده است و سفر اخیر می‌تواند به توسعه مبادله محصولات تولیدی ایران نیز کمک کند و بخش خصوصی نیز از این روند استقبال خواهد کرد.

■ چین به دنبال توسعه روابط اقتصادی با ایران

سعید اشتیاقی عضو اتاق بازرگانی، صنایع، معادن و کشاورزی ایران نیز در این خصوص گفت: چین همواره به دنبال توســـعه روابط اقتصادی خود با ایران است و باید به این نکته توجه کرد که این کشور در زمان سختی در کنار ایران ایستاده و همچنان همانند یک دوست رفتار کرده و می‌کند.

دولت سیزدهم همواره به دنبال توسعه روابط خود با کشورهای همسایه و چین و هند بوده و بارها از برنامه‌های خود برای تسهیل این مسیر اعلام کرده است؛ از سوی دیگر عضویت در شانگهای نشـــان‌دهنده صداقت این برنامه‌ها بوده و بر گسترش مبادلات اقتصادی تاکید دارد. بر اساس این گزارش، با سفر وزرای اقتصادی کشورمان در راس هیاتی از فعالان اقتصادی طی روزهای پیش‌رو به چین، مسیر توســـعه روابط تسهیل خواهد شد تا گسترش دوستی ایران و چین ادامه پیدا کند.

■ چین، شریک اول تجاری ایران

چین بالاتر از امارات و ترکیه و عراق اولین شـــریک تجاری ایران در ۱۰ ماهه نخســـت امســـال بوده و همچنان مقصد اول صادرات ایران در سال‌های اخیر بوده است. سیدروح‌الله لطیفی عضو کمیســـیون روابط بین‌الملل و توسعه تجارت خانه صمت ایران همزمان با سفر رییس‌جمهوری به چین اظهار کرد: چین با مجموع تجـــارت (جمع واردات و صادرات) ۲۹/۲ میلیون تن کالا به ارزش ۲۵/۳ میلیارد دلار بیشترین میزان تبادل تجاری با ایران را در ۱۰ ماهه سال جاری داشته و جلوتر از امارات با ۱۹/۸ میلیارد دلار، ترکیه با ۱۱/۷ میلیارد دلار و عراق با ۹ میلیارد دلار قرار دارد. عضو کمیسیون روابط بین‌الملل و توسعه تجارتخانه صمت ایران اضافه کرد: در بین ۱۴۳ مقصد صادراتی کشور، چین با خرید ۱۲ میلیارد و ۸۰۶ میلیون دلار، بیشترین خرید کالا از ایران را در این مدت داشـــته که با رشـــد ۱۰ درصدی نسبت به مدت مشابه سال قبل همراه بوده است.

این کارشناس تجارت بین‌الملل در خصوص میزان واردات ایران از چین گفت: واردات کشورمان از چین هم به ۱۲ میلیارد و ۶۹۸ میلیون دلار رســـید که با رشد ۳۳ درصدی همراه بوده اســـت. لطیفی در خصوص دلایل افزایش تجارت ایران و چین گفت: سیاســـت چندجانبه‌گرایی ایران، توجه به بازارهای بکر، سیاست توجه به شرق با وجود خودتحریمی غرب، عضویت ایران در شانگهای، همکاری‌های بین‌المللی ایران با کشورهای آسیایی، ارتباط تاریخی ایران با چین در تجارت و همکاری برای فعال‌سازی جاده ابریشم جدید در طرح «یک کمربند یک جاده» و منافع تجاری ایران و نزدیک شدن به کشورهای «بریکس»، باعث افزایش تعاملات تجاری و اقتصادی ایران با چین شده است.

عضو کمیسیون روابط بین‌الملل و توسعه تجارتخانه صنعت، معدن و تجارت ایران گفت: بیش از ۸/۵ میلیارد دلار مواد معدنی، مشتقات پترو پالایشگاهی، مصالح ساختمانی، قیر و محصولات فولادی، آهنی و سایر فلزات نیمه‌ساخته در ۱۰ ماهه گذشته به چین صادر شـــده و سایر کالاهای صادره نیز شامل محصولات شیلاتی، غذایی، خشکبار و زعفران، لاستیک، چرم، کیف، لوازم ومحصولات نیمه‌صنعتی، شیمیایی، الکتریکی، محصولات شیشه و آینه، پارچه و... بوده است.

او در خصـــوص عمده کالاهای وارداتی از چین عنوان کرد: روغن‌های صنعتی، کود، دارو، ماشـــین‌آلات، لوازم الکترونیکی، محصولات فولادی، پارچه، لاســـتیک، لـــوازم و قطعات خودرو، کاغذ و مقوا و محصولات غذایی و نهاده‌ها از مهم‌ترین کالاهای وارده از چین به ایران در این مدت بودند.

بین‌الملل

افزایش دوبرابری حجم مبادلات تجاری روسیه و ترکیه

راشاتودی- سرکنسول روسیه در استانبول ترکیه گفت که حجم مبادلات تجاری دو کشور به سرعت در حال افزایش است و در سال ۲۰۲۲ دوبرابر شده است. آندری براووف، سرکنسول سفارت روسیه در استانبول ترکیه گفت که حجم تجارت مسکو و آنکارا به سرعت در حال افزایش بوده و در سال ۲۰۲۲ به ۷۰ میلیارد دلار رسیده است.

به گفته این مقام روس، در سایه تحریم‌های غرب علیه روسیه، چشم‌انداز توسعه روابط با کشورهایی که علاقه‌مند به همکاری با روسیه هستند در حال گسترش است. بدون شک ترکیه یکی از این کشورهاست و ما نتایج بسیار خوبی از آن گرفته‌ایم.

براووف، افزود: در سالی که گذشت، ما می‌توانیم ادعا کنیم که حجم تجارت روسیه با ترکیه دوبرابرشده و به ۷۰ میلیارد دلار رسیده است، در همین زمینه تحقق هدف‌گذاری سران دو کشور برای رساندن رقم تجارت و همکاری اقتصادی بین مسکو و آنکارا امکان‌پذیرتر شده است.

این سرکنسول سفارت روسیه تاکید کرد: شرایط ژئوپلتیک کنونی به دو کشور امکان توسعه روابط تجاری دوجانبه و ورود آنها به بازارهای یکدیگر را فراهم کرده است. روند توسعه تولیدات مشترک و سرمایه‌گذاری‌های مشترک هم همین حالا در جریان است.

سال گذشته ترکیه و روسیه سند نقشه راه همکاری‌های اقتصادی با یکدیگر را امضا کردند که در قالب آن قرار است حجم تجارت بین آنها به ۱۰۰ میلیارد دلار در سال افزایش یابد. مسکو و آنکارا همچنین توافق کردند تا روبل را مبنای ارزی تجارت دوجانبه به خصوص در پرداخت هزینه گاز وارداتی ترکیه از روسیه قرار بدهند. آمارها نشان می‌دهند که تابستان گذشته ترکیه یکی از ۵ کشور بزرگ صادرکننده کالا به روسیه بوده است و این در حالی است که در سال ۲۰۲۱ ترکیه جایگاه یازدهم را داشت.

افزایش هزینه جهانی مواد غذایی در سال ۲۰۲۳

رویترز- به گفته خرده‌فروشان، شرکت‌های تولیدکننده کالاهای مصرفی و سرمایه‌گذاران، خریداران در سراسر جهان در سال جاری میلادی باید حتی بیشتر از سال ۲۰۲۲ برای خرید مواد غذایی پول بپردازند.

این گزارش نشان می‌دهد که مذاکرات سختی درباره قیمت بین خرده‌فروشان و تولیدکنندگان کالاهای مصرفی بیش از یک سال است که در حال انجام است، که این اصطکاک از سال ۲۰۲۱ بر سر زنجیره تامین به علت (همه‌گیری) کووید شروع شد. این وضعیت در سال ۲۰۲۲ بدتر شد چرا که قیمت‌های سرسام‌آور مواد غذایی اساسی بحران هزینه زندگی در اتحادیه اروپا و بریتانیا را تشدید کرد.

داده‌های شرکت تحقیقاتی کانتار نشان می‌دهد که بریتانیایی‌ها در چهار هفته منتهی به ۲۲ ژانویه امسال، ۱۶/۷ درصد بیشتر برای غذا در مقایسه با مدت مشابه سال گذشته پرداخت کرده‌اند.

در همین حال، شاخص قیمت مواد غذایی ایالات‌متحده که شامل وعده‌های غذایی در منازل، کافه‌ها و رستوران‌ها می‌شود، برای سال منتهی به دسامبر ۱۰/۴ درصد افزایش یافت. مارک اشنایدر مدیرعامل شرکت معروف نستله هفته گذشته به رسانه‌ها گفت که این شرکت باید در سال جاری میلادی قیمت محصولات غذایی خود را باز هم افزایش دهد تا هزینه‌های بالاتر تولید را که هنوز به طور کامل به مصرف‌کنندگان منتقل نکرده است، جبران کند.

همچنین انتظار می‌رود یکی دیگر از تولیدکنندگان پیشروی کالاهای مصرفی یعنی شرکت یونیلور، قیمت برخی از محصولات را در سال ۲۰۲۳ افزایش دهد.

شرکت والمارت، بزرگ‌ترین خرده‌فروش جهان، نیز در ماه دسامبر هشدار داده بود که «برخی از تامین‌کنندگان کالاهای بسته‌بندی‌شده همچنان ما را به سمت تورم بیشتر در سال آینده و بالاتر از نرخ دو رقمی میانی (۴۰ تا ۷۰ درصد) در سال جاری سوق می‌دهند».

معاملات جهانی نفت از تب‌وتاب رشد افتاد

سایه رکود بر بازار نفت

«جهان‌صنعت»- در حالی که انتظار می‌رفت قیمت نفت به دلیل تصمیم دولت روسیه برای کاهش تولید ۵۰۰ هزار بشکه نفت در روز روند افزایشی خود را حفظ کند، خبر دیگری در بازار منتشر شد که معامله‌گران را نسبت به تقاضا برای سوخت نگران کرد و به دنبال این خبر قیمت نفت در بازار حدود یک درصد سقوط کرد.

براساس گزارش رویترز، قیمت نفت با قوت گرفتن احتمال تحکیم بیشتر سیاست پولی توسط فدرال‌رزرو و پیش‌بینی معامله‌گران از احتمال ضعیف شدن چشم‌انداز تقاضا برای نفت، کاهشی شده است. هفته جاری ممکن است در خصوص اینکه وال‌استریت تا چه حد روی رکود حساب می‌کند، تعیین‌کننده‌باشد.

براین اساس، بهای معاملات نفت برنت با ۸۶ سنت معادل یک درصد کاهش، به ۸۵ دلار و ۵۳ سنت در هر بشکه رسید. معاملات روز جمعه نفت برنت با ۲/۲ درصد افزایش، بسته شده بود. بهای معاملات وست‌تگزاس اینترمدییت آمریکا با ۸۹ سنت معادل ۱/۱ درصد کاهش، به ۷۸ دلار و ۸۳ سنت در هر بشکه رسید و بخشی از رشد ۲/۱ درصدی که در معاملات جمعه داشت را از دست داد.

بانک مرکزی آمریکا به افزایش نرخ بهره به منظور کنترل نرخ تورم ادامه داده و به نگرانی‌ها نسبت به کندی فعالیت اقتصادی و تقاضا برای نفت دامن زده است.به گفته تینا تِنگ تحلیلگر شرکت سی‌ام‌سی مارکتس، ازسرگیری صادرات نفت جمهوری آذربایجان از پایانه نفتی سیهان ترکیه تا حدودی از نگرانی‌هایی که نسبت به کمبود عرضه وجود داشت، کاست.

این پایانه در پی زلزله مهیبی که هفته گذشته در جنوب ترکیه و شمال سوریه به وقوع پیوست، آسیب دید. بندر سیهان، محل مخازن نفت و نقطه بارگیری نفتی است که از خطوط لوله جمهوری آذربایجان و عراق به این بندر منتقل می‌شود.

قیمت نفت روز جمعه پس از اینکه روسیه به تلافی محدودیت‌های غربی علیه صادرات این کشور، اعلام کرد تولید نفت خود را در مارس به میزان ۵۰۰ هزار بشکه در روز معادل پنج درصد از تولید جهانی کاهش می‌دهد، روند صعودی پیدا کرد.

برمبنای هفتگی، نفت برنت و شاخص نفت آمریکا هفته گذشته تحت تاثیر خوش‌بینی به بهبود تقاضا برای سوخت در چین که بزرگ‌ترین واردکننده نفت جهان است، بیش از هشت درصد رشد کردند. بهبود تقاضای چین برای نفت، باعث شد صادرات بنزین این کشور در فوریه کاهش پیدا کند اما صادرات دیزل بالای دو میلیون تن ماند.

استفانو گراسو، از شرکت VantEdge۸ در سنگاپور گفت: کاهش ۵۰۰ هزار بشکه در روز تولید، روسیه را به سهمیه تولیدی که تحت توافق اوپک‌پلاس داشت برمی‌گرداند زیرا مسکو در حال حاضر صادرات بالاتری دارد.

بر اساس گزارش رویترز، مقامات کشوری اوپک می‌گویند نفت ممکن است اکنون که تقاضای چین پس از رفع محدودیت‌های کرونایی، رو به بهبود گذاشته و عدم سرمایه‌گذاری رشد عرضه را محدود کرده است، روند صعودی خود را در سال ۲۰۲۳ از سر بگیرد و احتمال بازگشت نفت به ۱۰۰ دلار را پیش‌بینی می‌کنند.در همین حال، تولید نفت روسیه با وجود تحریم‌های غربی، در هفته نخست فوریه نسبت به ژانویه، حدود یک درصد افزایش یافت اما تحلیلگران بازار چشم‌انداز تیره‌ای برای آن متصور هستند.

الکساندر نواک روز جمعه هشدار داد این ریسک وجود دارد که تولید نفت روسیه در سال ۲۰۲۳، تحت فشار تحریم اتحادیه اروپا و مکانیسم سقف قیمت گروه هفت برای نفت روسیه، کاهش پیدا کند. این مقام روسی همان روز تصمیم برای کاهش تولید به میزان ۵۰۰ هزار بشکه در روز در مارس را اعلام کرد.

روسیه برخلاف انتظارات و با وجود اینکه هدف تحریم‌های شدید قرار گرفته بود و شمار زیادی از شرکت‌های خدمات میدان نفتی از این کشور خارج شده بودند و کشورهای غربی حاضر به خرید نفت نبودند، سال میلادی گذشته موفق شد تولید نفت خود را افزایش دهد.

بر اساس گزارش اویل‌پرایس، انتظار می‌رود اقتصاد روسیه امسال رشد منفی پیدا کند و جریان نقدی در سال ۲۰۲۳ که فروش نفت و گاز به اروپا کاهش پیدا می‌کند، به میزان قابل ملاحظه‌ای ضعیف خواهد شد.

وزارت اقتصاد اوکراین پیش‌بینی کرده است تحریم اتحادیه اروپا علیه نفت و فرآورده‌های نفتی روسیه، درآمد این کشور را حداقل ۵۰ درصد کاهش خواهد داد.

بازخوانی یک رویداد تاریخی به روایت محمود خاقانی

تشابه شرایط امروز اقتصاد ایران با روسیه در سال ۱۹۹۸

«جهان‌صنعت»- محمود خاقانی کارشناس بین‌المللی انرژی در تحلیلی برای «جهان‌صنعت» نوشت: «باید اذعان داشت که از سال ۱۳۸۴ با شروع کار دولت نهم ایران در مسیری قرار گرفت که روسیه پس از فروپاشی شوروی سابق قرار گرفته بود. بسیاری از برنامه‌ریزی‌هایی که یک گروه از سیاستمداران دارای نظریه‌ای خاص که قدرت اقتصادی کشور را به طور پنهان درکنترل داشتند با به دست گرفتن قدرت سیاسی تلاش بی‌وقفه‌ای را برای جا انداختن نظریه حکمرانی خاص و نیز تسلط بیشتر بر اقتصاد کلان کشور شروع کردند. اما، در بین راه معلوم نشد چرا؟ بین آنها به ویژه در دوسال آخر دولت دهم اختلاف افتاد.

■ بازگشت دولتمردان دولت‌های نهم و دهم به قدرت

سرانجام اختلافات حل شد و دولتمردان دولت‌های نهم و دهم و همفکرهای آنها مرتبط با نظریه خاص موفق شدند مجلس یازدهم و دولت سیزدهم را با شعارهای پوپولیستی (عوام‌فریبانه) تشکیل دهند. متاسفانه تمامی گروه اقتصادی دولت سیزدهم در اقتصاد روش‌هایی را تعریف کردند و مدعی شدند که دست به یک جراحی اقتصادی زده‌اند که با طرح‌ها و نظریه‌های اقتصادی دولت یلتسین در روسیه برای خصوصی‌سازی‌ها و... شباهت بسیار داشت. اما با افزایش سرسام‌آور قیمت‌ها و تداوم تحریم‌ها، فشارهای اقتصادی وسیعی به اکثریت مردم وارد شد که هنوز تداوم دارد. این روزها کاهش سریع قدرت خرید ریال در برابر دلار آمریکا یادآور کاهش قدرت خرید روبل روسیه در برابر دلار آمریکا در سال ۱۹۹۸ میلادی به دلیل سیاست‌های اشتباه و مملو از فساد و اختلاس دولت یلتسین در روسیه است.

■ کمرنگ شدن شعارها

نکته جالب توجه اینکه شعار رییس دولت سیزدهم که از قوه قضاییه به قوه مجریه هجرت کرد تا با فساد و اختلاس مبارزه کند کمرنگ شد و فساد واختلاس هم کم نشد، بلکه همچنان تداوم دارد. یک گروه باندی و فامیلی بسیار کوچک از کسانی که می‌توان نام آنها را الیگارشی نوپا (اصحاب ثروت و قدرت) گذاشت از طریق خصوصی‌سازی‌ها در دولت‌های نهم و دهم صاحب ثروت و قدرت گسترده‌ای شدند، به طوری که رییس دولت‌های یازدهم و دوازدهم هنگامی که لایحه بودجه سال ۹۷ را در آذرماه ۹۶ به مجلس یازدهم تقدیم می‌کرد گفت بخش قابل‌توجهی از نقدینگی کشور در دست کسانی است که مبارزه با آنها کار آسانی نیست و دولت از مقام معظم رهبری دراین راستا رهنمود و یاری درخواست کرده بود.

■ بحران اقتصادی در سال آخر دولت دهم

در سال آخر دولت دهم اقتصاد کشور و نرخ برابری ریال در برابر دلار آمریکا در شرایط بحرانی نظیر شرایط فعلی قرار داشت. این در حالی بود که در طول عمر دولت‌های نهم و دهم درآمد نفتی کشور حدود ۸۰۰ میلیارد دلار بود که هرگز معلوم نشد این درآمد کلان چگونه و کجا هزینه شد.

■ ماجرای بزرگ‌ترین دزدی بیت‌المال در روسیه؟

پس از فروپاشی شوروی سابق برنامه خصوصی‌سازی اموال بیت‌المال در دولت یلتسین به نحوی تعریف و اجرا شد که به بزرگ‌ترین دزدی اموال بیت‌المال جهان شهرت پیدا کرد. باندی که در دولت یلتسین سرکار آمد با از میان بردن طبقه متوسط و شعارهایی که مردم را فریب داد موفق شد اموال بیت‌المال روسیه را صاحب شوند.

از جمله مشهورترین کسانی که از او نام برده شده است برژنوسکی است. او شرکتی تاسیس کرد و با استفاده از نفوذ سیاسی و حضوری که در دولت داشت با همکاری سایر دولتمردان همدست تحت عناوین مختلف افراد وابسته به خودشان را در مدیریت‌های دولتی منصوب کردند و هر کسی که در قوه مجریه با آنها همکاری نمی‌کرد را به بهانه‌های مختلف و با شعارهای عامه‌پسند که مثلا اینها نمی‌خواهند کشور رشد کند، مافیا و فاسد هستند و... کنار گذاشتند. آنها با برنامه‌ریزی‌هایی که داشتند وقتی شرکت‌های دولتی را برای فروش عرضه می‌کردند از طریق شرکت‌ها و بانک‌هایی که با همکاری یهودیان ثروتمند روسی وابسته به اسراییل تاسیس کرده بودند و نفوذ و تسلطی که نیروهای امنیتی در قوه قضاییه و مقننه روسیه با پرداخت رشوه‌های کلان به دست آورده بودند، اموال بیت‌المال را می‌خریدند و همزمان در کشورهای اروپایی، کانادا و آمریکا سرمایه‌گذاری می‌کردند.

■ مشارکت با سرمایه‌گذاران اروپایی و آمریکایی

الیگارشی نوپا (اصحاب ثروت و قدرت) در روسیه از طریق شرکت‌هایی با شرکای اروپایی و آمریکایی در خارج از روسیه تاسیس کرده بودند با روسیه مبادلات تجاری داشتند. از جمله مشهورترین شرکت‌هایی که آقای برژنوسکی خرید بزرگ‌ترین شرکت هواپیمایی شوروی سابق یعنی شرکت هواپیمایی ایرفلوت و برخی شرکت‌های نفتی دولتی روسیه بود. ایشان پس از سقوط دولت یلتسین و روی کار آمدن دولت پوتین به دلیل سوءاستفاده از سمت‌های دولتی و اختلاس در روسیه تحت تعقیب قرار گرفت و به انگلستان فرار کرد. اما درسال ۱۳۹۲ در خانه‌اش درحومه لندن به طور مشکوکی فوت کرد و جنازه‌اش پیدا شد.

آقای Berezovsky و دولت یلتسین با متهم کردن دول قبلی به فساد و طرح موضوع جوان‌گرایی افراد کم‌تجربه و کم‌سواد را در سمت‌های دولتی به کار گرفت و زمینه‌سازی لازم را به عمل آورد تا در درون دستگاه اجرایی کشور کسی معترض نباشد. در همین حال با ایجاد یک جو رعب و وحشت معترضان مردمی را در شرایطی قرار داده بودند که بترسند و اعتراض نکنند. همچنین با بهره‌مندی از همراهی قوه مقننه و قوه قضاییه روسیه هرکاری که مایل بود را انجام داد و به تدریج به زیرپا گذاشتن قانون نیز عادت کرد. آقای برژنوسکی با خرید بزرگ‌ترین شبکه تلویزیونی روسیه موفق شد اقدامات دولت یلتسین را برای عموم مردم روسیه توجیه کند. متعاقبا برای متقاعد کردن مردم برای واگذاری مالکیت اموال بیت‌المال در صنایع سودده روسیه نظیر صنعت تولید برق، نفت و گاز طرحی را مطرح کرد مبنی براینکه چون مردم در اموال بیت‌المال سهیم هستند باید منصفانه سهامی تعریف شود و این سهام به عموم مردم واگذار شوند.

■ سرنوشت سهام منصفانه که در روسیه آزادسازی و فروخته شد

الیگارشی نوپا (صاحبان زر و زور) تازه به دوران رسیده در دولت یلتسین (Oligarchs) با تاسیس شرکت‌های تجاری صنعت انرژی (برق، نفتی، گازی و ...) در روسیه و در خارج از روسیه با شرکاء غیرروسی‌شان برنامه‌ریزی تصمیم‌سازی و تصمیم‌گیری دولت روسیه را با استفاده از حضوری که در دولت داشتند، اعمال نفوذ کردند و به راحتی سهام منصفانه شرکت‌های دولتی پتروشیمی، پالایشگاه‌ها، مخابرات، شرکت‌های گازی، حمل‌ونقل زمینی، دریایی، صنایع دفاعی و... را پس از آزادسازی با افزایش تورم به دلیل کاهش نرخ برابری روبل در برابر دلار آمریکا ارزان از مردم خریدند و به دست آوردند.

از مشهورترین متفکران این روش آقای آناتولی چوبیاس نام برده شده است که در دولت یلتسین تمامی ابعاد اقتصاد روسیه را مدیریت می‌کرد.آقای چوبیاس پس از روی کار آمدن دولت پوتین از جمله الیگارشی‌های نوپا بود که با ولادیمیر پوتین بیعت کرد و در دولت پوتین هم‌سمت‌های مهمی داشت.آخرین سمت ایشان نمایندگی روسیه در اجلاس‌های محیط‌زیست بود که بعد از شروع عملیات ویژه نظامی روسیه در اوکراین به عنوان اعتراض از سمت خود استعفا داد و درحال حاضر در آلمان اقامت دارد.

■ نتیجه فرصت‌طلبی و انحصارخواهی و مفت‌فروشی اموال بیت‌المال

دولت یلتسین برای روسیه فاجعه‌ای به‌بار آورد که مردم روسیه در ماجرای حمله ارتش آلمان نازی در سال ۱۹۴۱ میلادی تجربه کرده بودند و آن خاطره ورشکستگی روسیه بود. آری خصوصی‌سازی در روسیه که در واقع کانال‌سازی سرازیر شدن اموال بیت‌المال به دست اقلیت صاحبان زر و زور Oligarchs بود و موجب شد که رشد اقتصادی روسیه بیش از ۴۲ درصد کاهش پیدا کند، مردم به شدت فقیر شدند، قدرت خرید مردم روسیه به شدت پایین آمد، سلامت مردم روسیه ناشی از مواد افزودنی به مواد خوراکی و غیره به مخاطره افتاد.

مرگ و میر ناشی از نداشتن امکانات رفاهی و درمانی نیز به شدت افزایش یافت. به طورکلی امنیت جامعه روسیه دچار اختلال شدید شد. در واقع خصوصی‌سازی برای روسیه به جای اینکه رشد اقتصادی، کاهش قیمت‌ها و رقابت اقتصادی را به ارمغان بیاورد موجب شد که صاحبان زر و زور بر سر تقسیم اموال بیت‌المال بین خودشان دچار اختلاف شدید بشوند و برای در دست گرفتن قدرت در دولت و قوه مقننه با هم مبارزه و دعوا کنند. این در حالی بود که فساد و رشوه‌خواری در قوه قضاییه روسیه نیز رشد وسیعی پیدا کرده بود و صاحبان زر و زور ترسی از محاکمه و پاسخگویی نداشتند.

کار به جایی کشید که برای ساکت کردن صدای اعتراض مردم و نمایندگان معترض در مجلس روسیه دولت یلتسین مجلس را به توپ بست. یعنی براساس ضرب‌المثل قدیمی فارسی در روسیه دعوا برسر لحاف ملانصرالدین بود (کمااینکه این دعوا را امروز مردم اوکراین درمیان دعوا و اختلافی که بین الیگارشی‌های طرفدار روسیه و طرفدار غرب گرفتار شده‌اند تجربه می‌کنند). گروه‌های صاحب زر و زور برای اینکه جایگاه و سمت دولتی‌شان را از دست ندهند، دست به هرکاری می‌زنند تا مبادا کسان دیگری با روی کار آمدن و به دست گرفتن زمام امور، آنها را رسوا کنند.

■ روسیه در آستانه ورشکستگی

در نتیجه خصوصی‌سازی‌ها که در واقع کانال‌سازی بود تا اموال بیت‌المال روسیه به دست اشخاص خاص برسد، شرایطی پدید آمد که در ماه اوت سال ۱۹۹۸ قدرت خرید روبل روسیه به کلی از هم پاشید و دولت روسیه تقریبا در آستانه اعلام ورشکستگی کامل و قادر نبودن به انجام تعهدات مالی‌اش قرار گرفت. در همین حال باتوجه به تسلطی که الیگارشی نوپا (صاحبان زر و زور) بررسانه‌های گروهی روسیه داشتند، روزنامه‌ها و رادیو و تلویزیون روسیه اجازه نداشتند در این رابطه خبری منتشر کنند.

هرگونه اعتراض مردمی توسط نیروهای امنیتی روسیه به شدت سرکوب می‌شد. دول غربی هم که از ورشکستگی روسیه ناراضی نبودند و اکثر صاحبان زر و زور روسی اقامت کشورهای غربی را هم داشتند، در این رابطه سکوت کرده بودند. تااینکه سرانجام برای نجات روسیه گروهی ملی‌گرای متعصب در درون دولت یلتسین تحت رهبری ولادیمیر پوتین با متقاعد کردن یلتسین برای کناره‌گیری توانستند زمام امور را به دست بگیرند و روسیه را که در اثر خیانت اقتصادی در دولت یلتسین کمرش خم شده بود از زمین خوردن نجات بدهند تا بتواند روی پای خود بایستد و شاهد هستیم که در زمان حاضر چه جایگاهی دارد.

■ درس عبرت از تجربه تلخ مردم روسیه؟

مردمی که به دولت‌های نهم و دهم و یازدهم و دوازدهم و نیز سیزدهم و مجالس مختلف رای دادند باید مرتبا شعارهای انتخاباتی ریاست دولت‌ها و نمایندگان مجالس را درباره حقوق مردم در قانون اساسی نظام جمهوری اسلامی به آنها یادآوری کنند و از ریاست دولت سیزدهم و مجلس یازدهم بخواهند که راه دولت نهم و دهم و یازدهم و دوازدهم را بیش از این ادامه ندهند. باید از دولت سیزدهم پرسید چرا هنوز سیاست‌های اشتباه طرح هدفمند کردن یارانه‌های سوخت را ادامه می‌دهد؟ چرا به جای پرداخت نقدی یارانه‌های سوخت امکانات رفاهی، درمانی و غیره را به مردم نیازمند نمی‌دهد؟ و چرا سیاست اشتباه جراحی اقتصادی که منجر به گران کردن نان و خوراکی مردم شد را به اجرا گذاشتند؟ چرا قدرت خرید پول ملی «ریال» با این سرعت در برابر دلار آمریکا در حال کاهش و سقوط است؟ مردم باید توجه نمایندگان محترم مجلس شورای اسلامی را به این واقعیت جلب کنند مجلسی که خود را انقلابی نام نهاده است باید قوانینی را تعریف و تصویب کند که مشکلات مردم را حل کند. باید برنامه داشته باشند و این برنامه را با مردم به طور شفاف در میان بگذارند، چرا نمایندگان محترم مجلس یازدهم به جای حل مشکلات اقتصادی و مبارزه با فساد و اختلاس دائما به فکر ارائه طرح‌هایی برای محدود کردن دسترسی مردم به اینترنت و شبکه‌های اجتماعی به منظور عدم دسترسی مردم به اطلاعات و تبادل‌نظر با هم هستند؟

آیا این تلاش نمایندگان محترم مجلس یازدهم به این دلیل است که آنها نمی‌خواهند نام ابربدهکاران بانکی و فاسدان و اختلاس‌گران فاش شود؟ از عدم شفافیت اقتصاد خرد و کلان کشور نمایندگان مجلس یازدهم راضی هستند؟ و تداوم آن را خواستار هستند؟ در همین حال خوب است که در زمان رسیدگی به طرح آزادسازی معامله سهام عدالت در بورس تجربه تلخ مردم روسیه در سال ۱۹۹۸ دررابطه با آزادسازی سهام انصاف را مدنظر قرار دهند.

تجربه تلخ مردم ایران در سال‌های آخر دولت دهم که ریال ارزش و قدرت خرید خود را از دست داد و نیز در زمان حاضر و بازار سهام و بورس در مسیر سقوط قرار گرفت را مد نظر قرار دهند و برای مردم توضیح دهند درصورت تصویب طرح آزادسازی معامله سهام عدالت چه کسانی سود خواهند برد؟ دولت سیزدهم باید توضیح دهد که چرا اقتصاد خرد و کلان کشور را شفاف‌سازی نمی‌کند؟ در همین حال مردمی که اعتراض دارند چه باید بکنند که متهم به اغتشاش و... نشوند؟

خبر

مردم برای دریافت پول نقد به پمپ‌بنزین مراجعه می‌کنند

رییس صنف جایگاه‌داران کشور گفت: شاهدیم در برخی موارد خودپردازهای بانکی خالی از پول نقد هستند یا درست کار نمی‌کنند و مردم ناچار هستند برای دریافت پول نقد به پمپ‌بنزین‌ها مراجعه می‌کنند و نمی‌دانیم دقیقا باید چکار کنیم که نه شرمنده مردم شویم و نه مشکل قانونی و مالیاتی داشته باشیم. درخواست ما این است که بانک مرکزی و سازمان امور مالیاتی سریعا اظهارنظر و تدبیر کنند.

اسدالله قلیزاده در گفت‌وگو با ایسنا اظهار کرد: مردم راحت‌ترین و در دسترس‌ترین راه برای دریافت پول را پمپ‌بنزین‌ها می‌دانند و مراجعه دارند. آمار بالایی از مراجعات داریم و لازم است مسوولان سریعا تدبیری بیندیشند

وی ادامه داد: مالکان پمپ‌بنزین‌ها از سراسر کشور خصوصا کلانشهرها، شهرهای توریستی و زیارتی استعلام‌های زیادی از ما داشته‌اند که چه کنند. واقعیت این است که جایگاه‌های سوخت فعالیت شبانه‌روزی دارند و ارائه خدمت انجام می‌دهند، ولی تکلیفی در جهت عرضه پول نقد به مردم ندارند، البته در برخی مواقع واقعا مردم نیاز دارند و برای وجوه خرد مراجعه می‌کنند که جایگاه‌داران نمی‌دانند باید چه کنند که از طرفی شرمنده مردم و از طرفی با مشکلات قانونی یا مالیاتی آتی روبه‌رو نشوند.

وی اظهار کرد: لازم است سازمان مالیاتی و بانک مرکزی در این زمینه اظهارنظر شفاف کنند و تشریح موارد قانونی را داشته باشند تا تکلیف همه روشن شود، البته مشاغل دیگر هم احتمالا با این مساله روبه‌رو هستند.

وی افزود: سعی کردیم طی سالیان اخیر مردم را ترغیب کنیم که بهای سوخت را الکترونیکی پرداخت کنند و تا حدودی موفق بودیم و شاهد کاهش روزافزون پول نقد در جایگاه‌ها هستیم و امیدواریم با غلبه بر نگاه بسته برخی افراد و ورود تکنولوژی جدید و روش‌های متنوع پرداخت هرچه بیشتر در این زمینه پیش برویم.قلیزاده ضمن انتقاد از بی‌تفاوتی برخی بخش‌های سیستم بانکی به این مساله گفت: انتظار داریم بانک‌ها پاسخگو باشند، اینکه بانک‌ها در ایام کرونا خیلی کم پول نقد از مردم دریافت می‌کردند و پمپ‌بنزین‌ها محل خرج کردن پول‌های نقد مردم شده بودند و حالا وجه نقد در برخی خودپردازها به درستی توزیع نمی‌شود و مردم برای رفع نیازشان به پمپ‌بنزین‌ها مراجعه دارند قابل پذیرش نیست. جایگاه‌های سوخت خودپرداز بانکی نیستند و لازم است بانک مرکزی به طور جدی در این مساله ورود کند.

سدهای کشور در حال پیر شدن هستند

رییس موسسه تحقیقات آب وزارت نیرو اظهار کرد: خزر یکی از دریاچه‌های مهم کشور هم به لحاظ توسعه اقتصادی و هم واردات و صادرات است. مجموعه‌های کشاورزی و صنعتی کنار دریا قرار دارند، اما مساله این است که سالانه ۹ تا ۱۸ متر افت دارند که لازم است به تبعات آن توجه شود.محمدرضا کاویانپور در همایش مدرسه زمستانی آب با اشاره به تاریخچه تاسیس موسسه تحقیقات آب اظهار کرد: پایه‌گذاری موسسه در ۵۵ سال گذشته نشان می‌دهد، آب همواره مساله اساسی کشور ما بوده است. آب در کشور ما همیشه موضوع چالش‌برانگیز و درگیری بوده، نیاکان ما با وجود افت و خیزها و حملات اقوام وحشی تلاش کرده‌اند با چنگ و دندان نیاز حوضه آبی را تامین و مشکلات را حل کنند.

وی افزود: اکنون کار به جایی رسیده که درگیر مشکلات فراوان منابع آب هستیم. دشت‌های زیادی ممنوعه هستند که نیازمند توجه ویژه هستند، اما کاری نکردیم.وی با بیان اینکه در موسسه ۲۹۰ تا ۳۰۰ کار پژوهشی انجام داده‌ایم، گفت: هیچ سدی در کشور وجود ندارد که روی آن مطالعه و کار پژوهشی نداشته باشیم. در تمامی سدها پایش بدنه آبی، کیفی و هیدرولیکی صورت گرفته است.رییس موسسه تحقیقات آب با بیان اینکه بسیاری از سدهای کشور در حال پیر شدن و نیازمند توجه ویژه هستند، اعلام کرد: علاج‌بخشی سدها در دستور کار است و مطالعات پایه منابع آب کشور به خوبی دنبال می‌شود.وی در ادامه به چالش مبتلا به دریای خزر اشاره و اظهار کرد: خزر یکی از دریاچه‌های مهم کشور هم به لحاظ توسعه اقتصادی و هم واردات و صادرات است. مجموعه‌های کشاورزی و صنعتی کنار دریا قرار دارند، اما مساله این است که سالانه ۹ تا ۱۸ متر افت دارند که لازم است به تبعات آن توجه شود. اکنون با افزایش تراز آبی در جنوب و کاهش تراز در شمال مواجه‌ایم.

آخرین آمار مصرف گاز صنایع

در ۲۴ ساعت گذشته مصرف گاز در بخش خانگی، تجاری و صنایع غیرعمده به ۶۵۰ میلیون متر مکعب رسیده که این میزان از مصرف ۷۵ درصد از گاز تولیدی را شامل می‌شود و ۱۵ درصد نیز در صنایع عمده، نیروگاه‌ها و سایر بخش‌ها مصرف شده است.

مرکز راهبری گاز کشور گزارش داد، با توجه به کاهش دمای هوا از دو روز پیش و پایداری سرما، همکاران مرکز راهبری گاز پیش‌بینی می‌کنند این میزان از مصرف به ۶۶۰ میلیون مترمکعب برسد.

وضعیت گاز در کشور پایدار است، اما به خاطر برودت هوا در دی ماه، قطعی گاز در شمال شرقی کشور را داشتیم و از سرمای ماه گذشته تا به امروز در هیچ‌کدام از شهرهای کشور قطعی گاز نداشتیم و علت آن همکاری مردم در مدیریت مصرف گاز بود. با توجه به اینکه تداوم سرما را تا آخر هفته داریم، اگر مردم در مصرف گاز به همین شکل صرفه‌جویی داشته باشند قطعا قطعی گاز را نخواهیم داشت.

ذخایر آبی سدها به‌آمار سال قبل رسید

با بارش‌های اخیر، اختلاف ذخایر سدها در سال جاری با زمان مشابه سال قبل، که در ۱۵۳ روز ابتدایی سال آبی جاری همواره منفی بود، صفر شد.

از ابتدای سال آبی جاری (ابتدای مهرماه) تا روز گذشته، در مجموع ۹ میلیارد و ۶۱۰ میلیون مترمکعب آب وارد سدهای کشور شده که در مقایسه با ورودی ۱۰ میلیارد و ۷۷۰ میلیون مترمکعبی آب به سدها در مدت زمان مشابه سال قبل، کاهشی ۱۱ درصدی داشته است.

بر اساس جدیدترین آمار رسمی شرکت مدیریت منابع آب ایران، میزان آب رهاسازی شده از سدها برای مصارف شرب، کشاورزی، صنعت و زیست‌محیطی در ۱۵۳ روز ابتدایی سال آبی جاری، ۷ میلیارد و ۱۲۰ میلیون مترمکعب بوده که مقایسه این رقم با خروجی ۸ میلیارد و ۴۴۰ میلیون مترمکعبی آب از سدهای کشور در مدت مشابه سال قبل، نشان‌دهنده کاهشی ۱۶ درصدی است.درحال حاضر ۲۱ میلیارد و ۶۰۰ میلیون مترمکعب آب در سدهای کشور ذخیره شده که نشان‌دهنده پرشدگی ۴۴ درصدی مخازن سدها و خالی بودن ۵۶ درصد این ظرفیت است.

میزان ذخایر آبی سدها در روز مشابه سال قبل (۲۳ بهمن ۱۴۰۰) بالغ بر ۲۱ میلیارد و ۶۵۰ میلیون مترمکعب بود که تقریبا با میزان ذخایر فعلی سدهای کشور برابر است؛ در واقع با بارش‌های اخیر و رشد ورودی آب به سدها، منفی بودن ذخایر سدها نسبت به زمان مشابه سال قبل، صفر شده است.

خبر

تجمع معلولان مقابل سازمان برنامه‌وبودجه

«جهان‌صنعت»- ۴۹ درصد از بودجه‌های سازمان بهزیستی در حوزه‌های اجتماعی، پیشگیری و توانبخشی، تاکنون پرداخت‌نشده و این مساله جامعه هدف بهزیستی، به ویژه معلولان را دچار مشکلات مضاعف کرده است!

جمعی از معلولان صبح دیروز، ۲۴ بهمن‌ماه، در مقابل سازمان برنامه و بودجه، به وضعیت بد معیشتی و معوقات بودجه توانبخشی اعتراض کردند.

به گفته آنها، ۴۹ درصد از بودجه‌های سازمان بهزیستی در حوزه‌های اجتماعی، پیشگیری و توانبخشی، تاکنون پرداخت‌نشده و این مساله جامعه هدف بهزیستی، به ویژه معلولان را دچار مشکلات مضاعف کرده است!

معلولان می‌گویند: با توجه به مستمری‌های ناچیز و تورم روزافزون در بدترین و اسفبارترین وضعیت ممکن از نظر معیشتی، بهداشتی، درمانی و توانبخشی قرار داریم و از آنجا که امکان اشتغال برای ما بسیار محدود است، تنها امیدمان به دریافت حقوقی است که در قانون حمایت از معلولان برای ما در نظر گرفته‌شده اما دولت از پرداخت معوقات بودجه خودداری می‌کند.

ریزش ۳۹ فقره بهمن در جاده کرج-چالوس

«جهان‌صنعت»-مدیرکل راهداری و حمل‌ونقل جاده‌ای استان البرز از سقوط ۳۹ فقره بهمن در جاده کرج- چالوس خبر داد و گفت: این مسیر تا اطلاع ثانوی مسدود است. علی زندی‌فر مدیرکل راهداری و حمل‌ونقل جاده‌ای استان البرز در کرج، گفت: از آغاز بارش‌های دیروز تا امروز ۳۹ بهمن در جاده کرج- چالوس ریزش کرده است و احتمال سقوط همچنان وجود دارد. وی افزود: از روز گذشته آزادراه تهران- شمال و محور کرج- چالوس به علت بارش برف و عدم‌ایمنی کافی مسدود شده است و این انسداد تا اطلاع ثانوی ادامه دارد. مدیرکل راهداری و حمل‌ونقل جاده‌ای البرز، اظهار کرد: شهروندان باتوجه به لغزندگی و خطر ریزش بهمن از انجام سفر در محورهای کوهستانی خودداری کنند.

حمله به یک روحانی با چاقو در خیابان دماوند تهران

«جهان‌صنعت»-در خیابان دماوند تهران یک روحانی با چاقو مورد حمله واقع شد که منجر به مصدومیت این روحانی و انتقال وی به بیمارستان شد.

براساس اطلاعات رسیده به خبرنگار ما، ضارب سوار بر موتورسیکلت بوده و پس از ارتکاب این جنایت، از محل جرم متواری شده است. ماموران پلیس به دنبال دستگیری ضارب هستند.

انفجار یک رستوران در خیابان ستارخان

«جهان‌صنعت»-سخنگوی سازمان آتش‌نشانی و خدمات ایمنی شهر تهران از وقوع انفجار در یک ساختمان سه‌طبقه در خیابان ستارخان خبر داد.

سید جلال ملکی با اشاره به جزئیات این حادثه گفت: وقوع انفجار در یک ساختمان غیرمسکونی در ساعت ۸:۵۲ صبح دیروز به سامانه ۱۲۵ اطلاع داده شد که درپی آن ستاد فرماندهی آتش‌نشانان سه ایستگاه را به محل حادثه واقع در خیابان ستارخان، خیابان خسروشمالی اعزام کرد.

وی با اشاره به حضور عوامل آتش‌نشانی در محل گفت: نخستین گروه از آتش‌نشانان حدود سه دقیقه پس از اعلام حادثه در محل حاضر شدند که با حضور آنان در محل، مشاهده شد که انفجار در یک ساختمان سه‌طبقه رخ داده است. طبقه اول این ساختمان یک واحد صنفی بود، طبقه فوقانی آن یک رستوران به وسعت ۱۳۰ مترمربع و طبقه آخر آن نیز آشپزخانه این رستوران و محل استراحت کارگران بود. ملکی با بیان اینکه نمای بیرونی این ساختمان از جنس کامپوزیت بوده و کاملا تخریب شده بود، اظهار کرد: کانون انفجار طبقه آخر این ساختمان و در واقع همان محل استراحت کارگران بود که همین موضوع نگرانی آتش‌نشانان درباره احتمال وجود خسارات جانی را افزایش داد، به ویژه آنکه شدت انفجار به‌حدی بود که تمام دیوارهای قطور داخلی را هم تخریب کرده بود و سبب ریزش سقف طبقه میانی شده بود. سخنگوی سازمان آتش‌نشانی و خدمات ایمنی شهر تهران افزود: در همین راستا آتش‌نشانان با تقسیم شدن به دو گروه عملیات ایمن‌سازی و نجات را به شکل همزمان در دستور کار خود قرار دادند و موفق شدند دو کارگر را که دچار مصدومیت شده بودند، نجات داده و به عوامل اورژانس تحویل دهند. شدت این انفجار به حدی بود که یکی از کارگران به سطح خیابان پرتاب شده بود، اما خوشبختانه زنده بود. ملکی با بیان اینکه گزارش‌ها و اظهارات شهود حاکی از این است که این حادثه مورد مفقودی نداشته است، گفت: با وجود این، آتش‌نشانان عملیات جست‌وجو را ادامه دادند و خوشبختانه فرد دیگری از محل پیدا نشد.

وی درباره علت وقوع این انفجار نیز گفت: بررسی کارشناس سازمان آتش‌نشانی و خدمات ایمنی شهر تهران نشان داد که انفجار ناشی از نشت گاز و بروز یک جرقه بوده است.

ورود به سامانه نسخه الکترونیک دومرحله‌ای شد

«جهان‌صنعت»-سازمان تامین‌اجتماعی اعلام کرد به‌منظور افزایش امنیت سامانه نسخه الکترونیک، ورود پزشک به این سامانه دومرحله‌ای شده و پیامک حاوی گذرواژه (OTP) به تلفن همراه پزشکان ارسال می‌شود.

پیش از این پزشکان تنها با استفاده از نام کاربری و گذرواژه ثابت که از پیش تعریف شده است، وارد سامانه نسخه الکترونیک می‌شدند که این فرآیند امنیت مناسبی نداشت و در مواردی شاهد بروز برخی تخلفات و سوءاستفاده از گذرواژه‌ها بودیم.

براساس این گزارش، به‌منظور افزایش امنیت این سامانه، ورود دومرحله‌ای به سامانه و استفاده از گذرواژه پیامکی در دستور کار سازمان تامین‌اجتماعی قرار گرفت و ارسال پیامک حاوی گذرواژه به پزشکان از ماه جاری آغاز شده است. لازم به ذکر است پزشکان تنها برای ورود به سامانه نسخه الکترونیک نیاز به دریافت گذرواژه پیامکی و ثبت آن دارند و ثبت هر نسخه، نیازمند دریافت گذرواژه جداگانه نیست.

گفتنی است شماره تلفن همراه پزشکان در زمان ثبت‌نام در سامانه نسخه الکترونیک اخذ شده است و پیامک حاوی گذرواژه به همان شماره‌ای که در سامانه ثبت شده، ارسال می‌شود و پزشکان می‌توانند تغییر احتمالی شماره تلفن خود را به مدیریت درمان استان محل فعالیت اعلام کنند تا در سامانه یادشده ثبت شود.

ارسال پیامک حاوی کد رهگیری به تلفن همراه بیماران نیز به‌منظور ارتقای امنیت و نظارت‌پذیری سامانه نسخه الکترونیک در دستور کار سازمان تامین‌اجتماعی قرار دارد و از ماه آینده ثبت کد رهگیری موصوف که به هنگام نسخه‌نویسی الکترونیک توسط پزشک تولید شده و به تلفن همراه بیمار ارسال خواهد شد توسط داروخانه‌ها و مراکز پاراکلینیکی (علاوه بر درج کدملی بیمار) جهت رویت نسخه و ارائه خدمات مورد استفاده قرار می‌گیرد.

فوت جوان سرپل ذهابی بر اثر انفجار مین

«جهان‌صنعت»- فرماندار سرپل ذهاب از فوت جوان سرپل ذهابی بر اثر انفجار مین دوران دفاع مقدس خبر داد.

صدراله بابلی اظهار کرد: انفجار مین به جای مانده از دوران دفاع مقدس در دشت ذهاب شهرستان سرپل ذهاب منجر به فوت جوان ۳۵ ساله شد.

وی افزود: این حادثه در روستای قلعه بهادری دشت ذهاب به وقوع پیوسته است. فرماندار سرپل ذهاب تصریح کرد: این فرد ۳۵ ساله با مشاهده شیء مشکوک برای بررسی موضوع اقدام می‌کند که منجر به انفجار مین می‌شود.

بابلی بیان کرد: افرادی که در روستاهای مرزی زندگی می‌کنند بهتر است پس از برخورد با اشیای به‌جا مانده از دوران دفاع مقدس به نیروهای انتظامی اطلاع‌رسانی کنند.

«جهان‌صنعت» طرح جدید مجلس درباره «فریز» کارت ملی بی‌حجاب‌ها را بررسی کرد

مصداق بارز سلب تابعیت

مهدیه بهارمست-انتظارها برای اعلام جزئیات طرح حجاب جدید ادامه دارد. ضرورت بازبینی در اجرای قانون حجاب و عملکرد گشت ارشاد، از روزهای ناآرامی‌ها پس از مرگ مهسا امینی، مطرح شده است. بسیاری از شخصیت‌های سیاسی و مسوولان نیز بارها رونمایی از طرح حجاب جدید در آینده نزدیک را تایید کرده‌اند، اما تاکنون جزئیات رسمی چنین طرحی ارائه نشده است. «مرتضی آقاتهرانی» رییس کمیسیون فرهنگی مجلس شورای اسلامی اخیرا با اشاره به جلسات زیادی که داشته، تاکید کرده است طرح جدیدی در حوزه عفاف و حجاب به‌زودی رونمایی و اجرایی می‌شود. همزمان با این اظهارات، سردار «مهدی حاجیان» سخنگوی فرماندهی کل انتظامی کشور گفته است براساس ماده ۶۳۸ قانون مجازات اسلامی، ارسال پیامک کشف حجاب به مالکان خودروها از سوی «پلیس» براساس سامانه «ناظر ۱» ادامه دارد.

هنوز شرایط جدید برای جامعه و افکار عمومی مشخص نشده بود که دیروز «علی محمدی» سخنگوی ستاد امر به معروف و نهی از منکر اعلام کرد که مجلس به تازگی طرحی را برای ضبط کارت ملی افراد بی‌حجاب مطرح کرده است؛ در این طرح کارت ملی در سیستم «فریز» می‌شود و خدمات به مدت یک ماه به فرد داده نمی‌شود. وی در ادامه تاکید کرد: «در مورد گشت ارشاد شیوه‌های جدیدتری در حال جایگزینی است، اما اگر کسی با شرایطی نامناسب وارد خیابان شود چه کسی باید او را بگیرد؟! بالاخره مجموعه‌ای باید بیاید و با چنین فردی برخورد کند. در این زمینه‌ها وجود چنین ماشین‌هایی در سطح شهر نیاز است. عده‌ای به دنبال موضوعی بیشتر از کشف حجاب یا برداشتن گشت ارشاد هستند، باید بدانیم حجاب در کشور قانون است؛ باید در مقابل بی قانونی اقدامی شود و تصمیم گرفت.» محمدی با اشاره به برخی پیشنهادها برای برگزاری رفراندوم در مورد مسائل اجتماعی گفت: «رفراندوم در قانون ما شرایطی دارد، اگر بخواهیم همه موضوعات اجتماعی را به رفراندوم بگذاریم سنگ روی سنگ بند نمی‌شود. در حوادث اخیر بحثی در مورد حجاب شروع شد و سپس سمت‌وسوی دیگری رفت اما در نهایت دیدیم که اگر حجاب نباشد به چه سمت‌وسویی می‌رویم. عده‌ای بحث همجنس گرایی را مطرح کردند و عده‌ای دیگری تاکید کردند روسری مساله ما نیست و عده‌ای هم آغوش رایگان می‌خواستند. در چنین شرایطی می‌بینیم که مساله حجاب فقط به این جا ختم نمی‌شود. امکان برگزاری رفراندوم برای حجاب به هیچ عنوان وجود ندارد و این قانون صریح کشور است.»

سخنگوی ستاد امر به معروف و نهی از منکر با اشاره به اینکه وزارت کشور متولی است، گفته که با همکاری سه مجموعه پلیس، اماکن و وزارت صمت و اتاق اصناف ایران موضوع حجاب ساماندهی می‌شود. او ادامه داد: «طبق ناظر ۱ بحث کشف حجاب در خودرو بود که پیگیری می‌شود، ناظر ۲ بحث اماکن تجاری است که در حال اجراست و ناظر ۳ بحث معابر و فضای عمومی و ناظر ۴ فضای مجازی است.»

این سخنان در حالی بیان شده است که برخی کارشناسان بر این عقیده بودند که موضوع مسدود شدن حساب «بی‌حجاب‌ها» از دستور کار طرح حجاب جدید خارج شده است؛ چرا که مسوولان به وضوح، دشواری یا حتی ناممکن بودن اجرای چنین ایده‌ای را پذیرفته‌اند. اما حالا با بیان ضبط کارت ملی بی‌حجاب‌ها شرایط از لحاظ قانونی تغییر شگرفی کرده است. همه می‌دانستند که محدودیت‌های موجود در طرح حجاب جدید احتمالا به شکل عمومی و گسترده‌تری خواهد بود؛ یعنی از کلان‌ترین سطوح جامعه تا جزئی‌ترین سطوح را در بر خواهد گرفت. به بیان روشن‌تر دایره محدودیت‌ها می‌تواند از ادارات دولتی تا مکان‌های عمومی همچون فرودگاه‌ها و مجتمع‌های خرید تا سوپرمارکت‌ها و نانواهای محلی باشد، اما سلب تابعیت به ذهن کسی خطور نکرده بود. برخی حقوقدانان بر این باورند که ضبط کارت ملی بی‌حجاب‌ها به نوعی سلب تابعیت ایرانی است. البته در گذشته سلب تابعیت به عنوان یک مجازات نسبت به افراد اجرا می‌شد و در بسیاری از کشورها چنین مجازاتی وجود داشت اما امروزه به جهت جلوگیری از بی‌تابعیتی اشخاص این مجازات از نظام کیفری کشورها کنار گذاشته شده است. از طرفی طبق قانون مجازات باید متناسب با جرم انجام یافته باشد. این در حالی است که براساس قانون مجازات سلب هویت افراد تناسبی با جرم بی‌حجابی نیست. از سوی برخی کارشناسان مذهبی هم تصویب این طرح را نشدنی و بیان آن را انحراف افکار عمومی می‌دانند. به عقیده برخی کارشناسان مذهبی، مسوولان به جای اینکه به فکر ضبط کارت ملی زنان بی‌حجاب باشند، باید به فکر حل مشکلات دیگر کشور به خصوص اقتصاد باشند.

■ ضبط کارت ملی مصداق بارز سلب تابعیت

دکتر «نعمت احمدی» وکیل دادگستری و حقوقدان با اشاره به طرح جدید مجلس درخصوص ضبط کارت ملی زنان بی‌حجاب به «جهان صنعت» گفت: به نظرم اظهارنظر در خصوص موضوع حجاب در جامعه نباید با نگاه فردی و سلیقه‌ای باشد، زیرا این امر یکی از بزرگ‌ترین چالش‌های دولت‌های جمهوری اسلامی است که از قضا این مساله دستمایه اعتراضات اخیر هم بود. چه بسا این روزها تمام ارکان حاکمیت درگیر این موضوع شدند. پس از مرگ مهسا امینی رخدادهایی در کشور پیش آمد که برخی مسوولان باید در بیان سخنان خود کمی دقت بیشتری کنند، زیرا امروزه آرامش به کشور بازگشته است. از طرفی بسیاری از اصول و فروع دین در کشور به درستی رعایت نمی‌شود. به طور مثال مگر کسی که نماز و روزه نمی‌گیرد مورد مجازات قرار می‌گیرد؟! خیر. بنابراین شخصا هنوز علت سختگیری برخی آقایان را در این خصوص نمی‌دانم! مشخص نیست چرا برخی مسوولان ماجرای مرگ مهسا امینی را فراموش می‌کنند، این در حالی است که این موضوع هنوز تمام نشده و افکار عمومی نسبت به آن حساسیت دارد، بنابراین نباید دوباره هیزم در آتش ریخت.

وی افزود: البته طرح جدید مجلس هنوز تصویب نشده است. این طرح باید در کمیسیون اجتماعی و صحن علنی بررسی شود و پس از آن برای تصویب تقدیم به شورای نگهبان شود. البته از لحاظ قانونی بعید می‌دانم این طرح در مجلس تصویب شود، زیرا کارت ملی هویت یک ایرانی است. تصویب چنین طرحی عواقب جبران‌ناپذیری برای جامعه دارد. ترک تابعیت یا حصر تابعیت برابر قانون مقررات و شرایطی دارد که البته در گذشته سلب تابعیت به عنوان یک مجازات نسبت به افراد اجرا می‌شد و در بسیاری از کشورها چنین مجازاتی وجود داشت، اما امروزه به جهت جلوگیری از بی‌تابعیتی اشخاص این مجازات از نظام کیفری کشورها کنار گذاشته شده است. همچنین در قانون مدنی ایران براساس ماده ۹۸۱ افرادی که علیه امنیت ایران اقدام می‌کردند تابعیت ایرانی‌شان به عنوان مجازات سلب می‌شد اما در سال ۱۳۷۰ این ماده حذف شد و امروزه چنین مجازاتی در حقوق ایران وجود ندارد. بنابراین وقتی این قانون را حذف کردیم، چطور می‌شود یک ایرانی در داخل کشور به مجازات سلب تابعیت محکوم شود. درست است که با ضبط کارت ملی زنان بی‌حجاب تابعیت آنها را سلب نمی‌کنند اما با فریز کارت ملی آنها و اعمال محرومیت‌های اجتماعی نیمی از جمعیت کشور نوعی سلب تابعیت است، چرا که این روزها روزمره ایرانی‌ها با کارت ملی است، کارت ملی در تمامی مراکز اداری، بانکی، سفر و به‌طور کلی هویت ایرانی‌ها است. این در حالی است که براساس قانون نمی‌توان هویت هیچ ایرانی را سلب کرد.

این حقوقدان با تاکید بر اینکه توقیف یک ماهه کارت ملی نیمی از جمعیت کشور با مجازات آنها تناسبی ندارد، بیان کرد: طبق قانون، مجازات باید متناسب با جرم باشد. این در حالی است که براساس قانون مجازات سلب هویت افراد تناسبی با جرم زنان بی‌حجاب ندارد. مگر کسی که از چراغ قرمز عبور می‌کند را اعدام می‌کنیم؟! در تبصره ماده ۶۳۸ قانون مجازات اسلامی آمده است: «زنانی که بدون حجاب شرعی در معابر و انظار عمومی ظاهر شوند، به حبس از ۱۰ روز تا دو ماه یا از ۵۰ هزار تا ۵۰۰ هزار ریال جزای نقدی محکوم خواهند شد.» این مجازات اصلی برای بی‌حجابان است. بنابراین اگر درصدد تصویب مجازات‌های تکمیلی برای آن هستند باید بدانند که مجازات تکمیلی نمی‌تواند از مجازات اصلی بیشتر باشد. اگر این طرح تصویب شود، مجازات اصلی که در تبصره ماده مربوطه آمده نسخ می‌شود.

احمدی اظهار کرد: در هر صورت بهتر است برخی مسوولان به جای لجبازی برای حفظ آرامش و امنیت کشور از بروز تقابل میان مردم با یکدیگر و حتی با دولت جلوگیری کنند. مسوولان نباید اجازه دهند میان ملت دودستگی ایجاد شود. این روزها برخی زن‌ها بدون حجاب در خیابان تردد می‌کنند، برخلاف تصور هیچ یک از مردان هم به آنها نگاه نمی‌کنند و امنیت آن زن خدشه‌دار نمی‌شود. حال اگر این طرح تصویب و اجرا شود زخم جدیدی به افکار عمومی وارد می‌شود. اتفاق‌های تلخی در ۶ ماه اخیر تجربه کردیم. سازمان‌ها و نهادهای مختلف اجازه ندهند وضعی پیش بیاید که آن رویدادها دوباره تکرار شود. مگر کارت ملی کسی که نماز نمی‌خواند فریز می‌شود؟! مشخص نیست چرا برخی مسوولان در مورد حجاب آنقدر سختگیری می‌کنند و مردم را مقابل یکدیگر قرار می‌دهند. ضبط کارت ملی حتی با قانون به نوعی سلب تابعیت یک ایرانی است. این در حالی است که طبق قانون نمی‌توان هویت یک ایرانی را از او سلب کرد.

■ طرحی برای انحراف اذهان عمومی

«محمدتقی فاضل میبدی» عضو مجمع محققین و مدرسین حوزه علمیه نیز با انتقاد از این طرح به «جهان‌صنعت» گفت: مجلس قرار بود انقلابی و جهادی عمل کند و در تلاش برای حل مشکلات مردم باشد نه اینکه مشکلاتی بر دوش شهروندان به خصوص زن‌ها اضافه کند. مشخص نیست چرا نمایندگان مجلس مشکلات کشور را رها کرده و تنها به موضوعات زنان می‌پردازند.

وی افزود: من با شنیدن یا خواندن برخی از نطق‌های اعضای مجلس نمی‌دانم بخندم یا گریه کنم! به نظرم نمایندگان مجلس از حل مشکلات اقتصادی، نوسانات ارز و تورم عاجز شدند و با طرح اینگونه مسائل سعی در انحراف اذهان عمومی از موضوعات اصلی را دارند. طرح این‌گونه مسائل نه تنها مشکلات اصلی را در ایران حل نمی‌کند بلکه باتوجه به شرایط این روزهای ایران که در میان جوامع بین‌المللی طرد شده‌ایم و دائما به نقض حقوق زنان متهم می‌شویم، با چنین اظهارنظرهایی آن هم در مجلس مشکلات دیگری را رقم می‌زنند.

میبدی در پاسخ به اینکه آیا شما با این طرح موافق هستید یا مخالف، بیان کرد: بنده به‌طور کلی مخالف همه طرح‌ها و مصوبات اینچنینی در شرایط فعلی هستم. متاسفانه نگاه برخی از مسوولان نسبت به زنان فوق سنتی است. آنها نمی‌دانند که این نگاه در جامعه اعمال‌شدنی نیست. به نظرم افکاری که در مجلس رسوخ کرده نشان از عدم درک و فهم جامعه و شناخت کامل اسلام است. مشکلات مردم برای آنها ارزشی ندارد، چرا که برخلاف تصور مشکلات امروزه کشور معطوف به زنان نیست. مسوولان به جای اینکه به فکر ضبط کارت ملی زنان بی‌حجاب باشند، باید به فکر حل مشکلات اقتصادی، اجتماعی، سیاسی و فرهنگی کشور باشند. چنین شرایطی به صلاح دولت نیست.

زاویه

معاون سازمان حفاظت محیط‌زیست:

وجود بیش از ۱۵۰ هزار واحد صنعتی آلاینده در کشور

«جهان‌صنعت»- معاون سازمان حفاظت محیط‌زیست کشور با اشاره به وجود بیش از ۱۵۰ هزار واحد صنعتی آلاینده در کشور، گفت: بیش از ۴۰ نوع پدیده جدی ناشی از تغییرات اقلیمی هم در کشور وجود دارد.

رضا انجم‌شعاع، معاون توسعه مدیریت، حقوقی و امور مجلس سازمان حفاظت محیط‌زیست کشور دیروز در جلسه شورای سیاستگذاری «هفدهمین همایش ملی و یازدهمین جشنواره نظام پیشنهادها» در محل سازمان حفاظت محیط‌زیست کشور با بیان اینکه در ۳۰ تا ۴۰ سال اخیر کره زمین ۱/۵ درجه سانتیگراد گرم‌تر شده است، اظهار کرد: بر این اساس میزان بارندگی‌ها هم کاهش یافته و عمده پدیده‌ها، پدیده حدی است. به‌عنوان مثال اگر در گذشته ۲۷۰ میلیمتر بارندگی در طول ۴ فصل سال داشتیم امروزه به یک‌باره در یک روز به میزان یک ماه بارندگی داریم.

وی با بیان اینکه این پدیده جدی، ناشی از تغییرات اقلیمی باعث بروز سیل و خسارت در کشور شده است، گفت: هم‌اکنون بیش از ۴۰ نوع از این پدیده‌ها از قبیل خشکسالی، سیل، موج گرما و سرما، زلزله در ایران رخ می‌دهد، از این‌رو حساسیت و پیچیدگی کار در محیط‌زیست بیشتر است.

معاون توسعه مدیریت، حقوقی و امور مجلس سازمان حفاظت محیط‌زیست کشور از وجود بیش از ۱۰۲۴ سازمان مردم‌نهاد در حوزه محیط‌زیست خبر داد و خاطرنشان کرد: کمتر سازمانی تا این حد سازمان مردم‌نهاد با آنها مشارکت و همکاری دارند که برخی نقش مهمی در حفاظت از محیط‌زیست ایفا می‌کنند.

انجم‌شعاع در خصوص حجم و گستردگی کار در این سازمان گفت: بیش از ۱۵۰ رودخانه بزرگ، کوچک و متوسط با بیش از ۱۴۰ هزار کیلومتر طول در کشور وجود دارد که جزو شریان‌های حیاتی ایران است که حفاظت از آن بر عهده سازمان حفاظت محیط‌زیست است.

■ حفاظت از محیط‌زیست وظیفه همگانی است

انجم‌شعاع با بیان اینکه براساس قوانین بالادستی کشور از جمله اصل ۵۰ قانون اساسی حفاظت از محیط‌زیست یک وظیفه همگانی است، تصریح کرد: بنابراین همه نسبت به محیط‌زیست تکالیف و وظایفی دارند که باید به خوبی انجام دهند تا جامعه و مردم سالم باشند.

معاون توسعه مدیریت، حقوقی و امور مجلس سازمان حفاظت محیط‌زیست کشور با تاکید بر ضرورت حمایت بیشتر از سازمان حفاظت محیط‌زیست، گفت: چیزی حدود ۱۹ میلیون هکتار وسعت مناطق ارزشمند چهارگانه کشور است که ذخایر ژنتیک گیاهی غنی دارد. برخی گونه‌های گیاهی نایاب یا کمیاب در دنیا در ایران وجود دارد که این گونه‌ها را باید حفاظت، احیا و توسعه داد.

انجم‌شعاع با بیان اینکه تنوع آب و هوایی در کشور کم‌نظیر است و حتی مناطقی وجود دارد که گونه‌های سردسیری و گرمسیری نظیر مرکبات و خرما در کنار گردو رویش پیدا می‌کنند، که شاید در دنیا ۴ تا ۵ نمونه اینچنینی داشته باشیم در ادامه افزود: تنوع بیش از ۷۰۰۰ گونه گیاهی و ۱۱ هزار گونه جانوری آبزی در کشور داریم که حفاظت از آنها نقش مهمی در سلامت جامعه دارد که سازمان حفاظت محیط‌زیست این مهم را برعهده دارد.

■ وجود بیش از ۱۵۰ هزار واحد صنعتی آلاینده در کشور

انجم‌شعاع ادامه داد: در حوزه منابع زیستی نظیر آب، خاک و هوا هم‌اکنون بیش از ۱۵۰ هزار واحد صنعتی و خدماتی در کشور فعال هستند که یا جزو آلاینده‌ها محسوب می‌شوند یا عناصری به هوا وارد می‌کنند یا موجب آلودگی خاک از طریق پسماند و فاضلاب‌ها می‌شوند. معاون توسعه مدیریت، حقوقی و امور مجلس سازمان حفاظت محیط‌زیست کشور با بیان اینکه سازمان حفاظت محیط‌زیست یک سازمان حاکمیتی، اجتماعی، مردمی، حیاتی و در عین حال بین‌المللی است، گفت: در ۱۴ کنوانسیون بین‌المللی عضو هستیم. وی با اعتقاد به اینکه نظام پیشنهادها در سازمان حفاظت محیط‌زیست به کارکنان و پرسنل سازمان محدود نمی‌شود و آحاد جامعه را شامل می‌شود، افزود: زیست سالم و دسترسی به آب آشامیدنی بهداشتی حق همه مردم است که در این باره نظام پیشنهادها می‌تواند بسیار کاربردی باشد. انجم‌شعاع با تاکید بر ضرورت استفاده از نقطه‌نظرات افراد صاحب‌نظر گفت: قطعا در این حوزه نظام پیشنهادها بررسی می‌شود و پذیرش پیشنهادات بسیار کاربرد دارد و به کمک این نظام و همفکری می‌توان از ایده مناسب برای انجام وظایف در حفاظت محیط‌زیست موثرتر استفاده کرد.

■ تلاش برای ارتقای جایگاه محیط‌زیست در لایحه بودجه ۱۴۰۲

معاون توسعه مدیریت، حقوقی و امور مجلس سازمان حفاظت محیط‌زیست کشور با اشاره به نیازهای متعدد سازمان محیط‌زیست در ادامه بر تلاش‌های فراوان برای ارتقای جایگاه محیط‌زیست در لایحه بودجه ۱۴۰۲ تاکید کرد و افزود: از معضلات اساسی امروز بهره‌گیری از سامانه‌های به روز و هوشمندسازی است.

انجم‌شعاع با بیان اینکه امروز نمی‌توان با روش‌های سنتی قدیمی وظایف سنگین را انجام داد، گفت: امروز سازمان محیط‌زیست نیازمند سامانه‌های به روز موثر و هوشمند در حفاظت از عرصه‌های طبیعی و پایش صنایع آلاینده و خدمات است. سازمان باید اتاق فکر مانیتورینگ متشکل از کارشناسان زبده و خبره داشته باشد تا بتواند به‌صورت ۳ شیفت هم منابع طبیعی و هم صنایع آلاینده را پایش کند.

وی با اشاره به وجود بیش از ۲۵۰ ایستگاه پایش هوا در کشور، تصریح کرد: هم‌اکنون دانش و علم می‌تواند در مشکلات سازمان محیط‌زیست کشور بسیار کارگشا باشد.

فرم اشتراک روزنامه

جهان صنعت

کلیه متقاضیان محترم می‌توانند هزینه اشتراک خود را بر اساس مبلغ مندرج در جدول ذیل :
به حساب شماره ۶۳۹۳۸۰۴۲ بانک رفاه شعبه میدان فردوسی کد ۱۸۰
و یا به شماره شبای IR۴۵۰۱۳۰۱۰۰۰۰۰۰۰۰۰۶۳۹۳۸۰۴۲
به نام روزنامه جهان صنعت
واریز و اصل سند بانکی مربوطه را به همراه فرم تکمیل شده به دفتر امور مشترکین روزنامه جهان صنعت ارسال نمائید .
آدرس : خیابان شیخ بهایی جنوبی، روبه‌روی مسجد بقیه‌الله- بن‌بست سامان- پلاک ۴ و یا ارسال از طریق نمابر : ۸۸۲۱۰۷۶۳

« فقط تهران بزرگ »

دوره اشتراک	۶ ماهه	یک‌ساله
هزینه اشتراک (ریال)	۷/۵۰۰/۰۰۰	۱۵/۰۰۰/۰۰۰

با توجه به اینکه توزیع روزنامه جهان صنعت توسط موسسه اطلاعات انجام می‌شود از مشترکان شهرستانی تقاضا می‌شود جهت دریافت اشتراک به دفاتر نمایندگی روزنامه اطلاعات در سراسر کشور مراجعه نمایند.

شرایط اشتراک :
- ساعات تحویل روزنامه از ۶ الی ۱۱ صبح
- شروع اشتراک (متقاضیانی که درخواست خود را به طور کامل تحویل نمایند) اول و شانزدهم هر ماه می باشد.
- مبلغ مندرج در جدول فوق بابت روزانه یک نسخه اشتراک می باشد .
- لطفا کپی فیش بانکی را تا پایان اشتراک نزد خود نگهداری فرمائید .
- در صورت عدم تحویل روزنامه حداکثر تا ساعت ۱۴ همان روز مراتب را با تلفن ۸۸۰۳۹۸۹۴ اعلام فرمائید .

نام و نام خانوادگی : ..... شرکت / موسسه : ..... کدپستی : ..... تلفن : .....
فاکس : ..... تعداد درخواستی : ..... مدت اشتراک: ۶ ماهه ■ یک ساله ■
آدرس : .....
شماره فیش بانکی : ..... بانک : ..... تاریخ واریز فیش : .....

«جهان‌صنعت» تبعات طرح اتصال امامزاده‌های شیراز به یکدیگر را بررسی می‌کند

تخریب تاریخ

نادر نینوایی- در روزهای اخیر بار دیگر زمزمه‌ها در خصوص تخریب بافت تاریخی شیراز شدت گرفته است.

آن‌طور که یکی از فعالان میراث فرهنگی شیراز به «جهان‌صنعت» گفته حتی بولدوزر هم به بافت تاریخی این شهر برای تخریب اعزام شده و این فقط پیگیری‌های رسانه‌ای بوده که مانع انجام این تخریب شده است. برای بررسی بیشتر موضوع به سراغ «محمدمهدی کلانتری» دبیر کمیته میراث فرهنگی و گردشگری انجمن‌های دانشجویی و فعال میراث فرهنگی رفتیم و شرح ماجرا را از او جویا شدیم.

کلانتری می‌گوید: طرح مذکور با هدف اتصال امامزاده‌های شهر شیراز به یکدیگر و تبدیل آنها به یک حرم واحد کلید خورده است؛ طرحی که در صورت اجرا احتمالا موجب تخریب ۵ خانه ثبت ملی شده و ۳۰ خانه تاریخی ثبت نشده اما واجد ارزش خواهد شد.

مشروح گفت‌وگوی «جهان‌صنعت» با «محمدمهدی کلانتری» دبیر کمیته میراث فرهنگی و گردشگری انجمن‌های دانشجویی و فعال میراث فرهنگی در پی می‌آید.

■ **این روزها خبرهایی در خصوص شکل‌گیری موج جدید تخریب در بافت تاریخی شیراز مطرح شده و حتی گفته می‌شود که بولدوزر وارد بافت تاریخی این شهر شده و قصد تخریب داشته است. باتوجه به اینکه شما از نزدیک این موضوع را دنبال کرده‌اید وضعیت به چه شکل است؟ آیا ورود بولدوزر به بافت تاریخی شیراز برای تخریب خانه‌های تاریخی اطراف حرم شاهچراغ صحت دارد؟**

یک روز بولدوزر آوردند و آن را در حدفاصل امامزاده ابراهیم و شاهچراغ مستقر کردند. در واقع در این مسیر در دو نقطه با بولدوزر و تخریب انجام دادند. (به دنبال این تخریب) بلافاصله خبر آن را در خبرگزاری فارس کار کردم و بعد تخریب متوقف شد.

■ **بهانه تخریب اخیر بافت تاریخی شیراز چیست؟ برای اجرای چه طرحی در این مدت شاهد شکل‌گیری موج‌های تخریب در این بافت تاریخی ارزشمند و شاخص هستیم؟**

طرح‌شان این است که امامزاده‌های شیراز به یکدیگر متصل و تبدیل به یک حرم واحد شوند. این مساله را سخنگوی شورای شهر در گزارش تصویری ایسنا علنا خودش اعلام کرده و می‌گوید غیر از اتصال حرم شاهچراغ به سید علاءالدین حسین چند پروژه دیگر هم مطرح است که اتصال شاهچراغ به سید تاج‌الدین غریب در دروازه کازرون، اتصال شاهچراغ به علی‌ابن‌حمزه در شمال رودخانه خشک (شیراز) و خارج از محدوده ۳۶۰ هکتاری بافت تاریخی شیراز و اتصال علی‌ابن‌حمزه به دروازه قرآن از آن جمله‌اند.

این طرح تحت عنوان طرح عفاف مطرح شده است. سخنگوی شورای شهر آقای محمد هاجری اعلام می‌کند که تملک‌های این پروژه‌ها شروع شده است. این بخش صحبت‌ها نشان می‌دهد که طرح مشخصی راجع به این سه موردی که اعلام شده است ندارند. یعنی نه در کمیسیون ماده ۵ و نه در شورای عالی معماری و شهرسازی یک چنین مصوبه‌ای نیست اما اینها خانه‌های واقع در بافت تاریخی را تملک می‌کنند.

■ **با این تفاسیر بولدوزری که اخیرا وارد بافت تاریخی شیراز شد برای انجام کدام پروژه وارد عمل شده است؟**

بولدوزری که دوشنبه گذشته در بافت (تاریخی شیراز) بود مربوط به یک پروژه پنجمی به نام اتصال امامزاده ابراهیم به شاهچراغ است. اگر پروژه اول را اتصال آستانه به شاهچراغ و تحت عنوان بین‌الحرمین بدانیم و سه مورد دیگر نیز (همان‌طور که ذکر شد) در نظر بگیریم، پروژه پنجم آنها این مورد اخیر است. تقریبا پنج ماه پیش سایت‌های خبری در خصوص این پروژه اطلاع‌رسانی کردند. برای این پروژه پنجم شورای شهر شیراز بازدیدی از حرم شاهچراغ داشته و تصمیم گرفته این مسیر را نیز برای اتصال دو حرم بازگشایی کند. اما این پروژه پنجم باعث تخریب آثار ملی و واجد ارزش هم می‌شود.

■ **چه شد که بار دیگر طرح ۵۷ هکتاری توسعه‌حرم‌شاهچراغ(ع)حساسیت‌برانگیز و با این سرعت به تیتر یک بسیاری از رسانه‌ها تبدیل شد؟**

من به همراه دکتر معماریان و دانشجویان معماری دانشگاه شیراز و خبرنگار ایسنا در تاریخ یازدهم بهمن امسال بازدیدی از بافت تاریخی شیراز داشتیم. قرارمان بر این بود که از خط تخریب پیشنهادی پژوهشگاه میراث فرهنگی بازدید کنیم و نشان دهیم که این خط تخریب باعث از بین رفتن چه بناهایی می‌شود چون بعضا در مصاحبه‌ها می‌خواندیم که در این مسیر صرفا پنج اثر ثبت ملی وجود دارد و مابقی خانه‌ها یکسری مخروبه هستند.

براساس اعلام پژوهشگاه میراث فرهنگی آنها خطی را پیشنهاد داده‌اند که با تخریب حداقلی یک راهی به وجود آید. این در حالی است که این راه اتصالی همین الان هم وجود دارد اما مجریان طرح می‌خواهند این راه تبدیل به یک صحن و میدانگاه شود.

■ **مشاهدات شما در زمان بازدید چه بود؟ آیا ادعای مطرح شده توسط پژوهشگاه میراث فرهنگی درست بود؟**

در زمان بازدید متوجه شدیم که به ساکنان منطقه مهلت سه روزه برای تخلیه داده شده است. تعدادی از خانه‌ها توسط اداره راه‌وشهرسازی استان فارس خریداری شده و تعدادی هم که ساکنان یا مالکان آن را واگذار نکرده‌اند به آنها اعلام کرده‌اند که وجه مربوطه به حساب دادگستری ریخته می‌شود و چون طرح ملی است باید این کار انجام شود، یعنی هزینه خانه به حساب دادگستری ریخته می‌شود و بعد می‌آیند که تخریب کنند. متوجه شدیم که ساکنان به صورت شفاهی اخطار سه روزه تخریب دریافت کرده‌اند، یعنی اخطار به صورت کتبی نبوده است که بعدا این امکان وجود داشته باشد که تصویر آن را منتشر کنند.

آن‌طور که به ساکنان گفته‌اند سه روز فرصت تخلیه دارند وگرنه در مرحله اول آب، برق و گاز منطقه را قطع می‌کنند و بعد هم تخریب انجام می‌شود. حتی خانمی که یکی از ساکنان این خانه‌هاست، می‌گفت که به آنها (مجریان طرح) گفته‌اند نه جا و نه پولی برای جابه‌جا شدن دارند و خواستار مهلت شده است اما به او اعلام کرده‌اند که یا ظرف سه روز باید برود یا خانه را روی سرش تخریب می‌کنند.

■ **واکنش شما به این موضوع چه بود و چه پیگیری‌های رسانه‌ای در این خصوص انجام دادید؟**

متوجه این تهدید و ضرب‌الاجل شدیم و دکتر معماریان یک نامه به استاندار فارس و یک نامه هم به وزیر راه‌وشهرسازی ارسال کرد. معماریان در خصوص این اتفاق و تبعات ملی و بین‌المللی آن هشدار داد؛ این نامه در خبرگزاری ایسنا منتشر شد و تمام این اتفاقات در دو هفته اخیر بعد از انتشار نامه‌ها رقم خورد.

■ **رییس پژوهشگاه میراث فرهنگی اخیرا مصاحبه‌ای داشته و اعلام کرده که پژوهشگاه میراث فرهنگی خط تخریبی اعلام نکرده و صرفا بهترین مسیر از میان مسیرهای موجود را پیشنهاد داده است و به علاوه قرار هم نیست هیچ خانه ثبت ملی‌شده‌ای در بافت تاریخی شیراز تخریب شود. این اظهارات مطرح‌شده را چگونه ارزیابی می‌کنید؟**

تعداد خانه‌های ثبت ملی‌شده در این خط تخریب پنج مورد است یعنی وزارت میراث فرهنگی ۵ خانه واقع در این مسیر را ثبت ملی کرده است. این درحالی است که ۳۰مورد(خانه‌های تاریخی) واجد ارزش وجود دارد که ثبت نشده است. این خانه‌ها تاریخی بوده و مربوط به دوره قاجار هستند. یعنی این خانه‌ها تعمدا ثبت نشده‌اند.

■ **آقای مصیب امیری (رییس کنونی پژوهشگاه میراث فرهنگی) هشت سال مدیرکل میراث فرهنگی استان فارس بوده و در دوره هشت ساله مدیریت خود اجازه ثبت اینها را نداده است. الان هم (مصیب امیری) رییس پژوهشگاه شده است و اعلام می‌کند که قصد تخریب خانه‌های ثبت‌شده را ندارد. سوال اینجاست که مگر میراث صرفا در خصوص خانه‌های ثبت‌شده موظف است؟**

اساسنامه سازمان می‌گوید که تمام آثار تاریخی را حفظ و ثبت کنند. یعنی اگر (خانه تاریخی) را ثبت نکرده‌اند این وظیفه آنها بوده که این کار را انجام دهند، (بنابراین) نباید بگویند ثبت نیست و می‌تواند تخریب شود.

خبر

کشف یافته‌های جدید باستان‌شناسی در چم‌شیر

«جهان‌صنعت»- بررسی دو محوطه تاریخی دیگر در چم‌شیر از وجود استقرارگاه‌های کوچ‌نشینی خبر می‌دهد ضمن اینکه باستان‌شناسان در کاوش‌های خود قیچی و النگوهایی نیز کشف کرده‌اند.

محوطه‌های تاریخی دیگری در محدوده سد چم‌شیر مورد کاوش باستان‌شناسان مختلف قرار گرفته است. دو محوطه دیگر نیز از ۱۴۹ محوطه موجودی که باستان‌شناسان در بررسی‌های اولیه به وجود آن پی برده بودند، مورد کاوش قرار گرفت. لیلا گرگری سرپرست هیات باستان‌شناسی محوطه ۱۴۳ است که پس از بررسی‌ها معتقد است این محوطه به صورت یک زمین صاف و هموار با شیب ملایم شرق به غرب در مجاورت رودخانه زهره و در حوضه آبگیر دریاچه سد چم‌شیر قرار گرفته که در بررسی سطحی شواهد پراکنش سفال در آن دیده نشده است ولی در مرکز محوطه، بقایای دیوار سنگی در جهت شرقی- غربی قرار گرفته است، بنابراین به منظور روشن شدن وضعیت این سازه یک ترانشه به ابعاد ۳ در ۱۴ متر روی این سازه ایجاد شد.

این باستان‌شناس در ادامه از بررسی و کاوش در ترانشه‌ای با ابعاد ۵ در ۱۰ متر در جهت شمال خبر داد که کاوش در آن منجر به دیده شدن دو فضای مجزا با دیوارهای سنگ‌چین شده و داخل آنها نیز پراکنش سفال وجود داشته است. بنابراین از آنها نمونه‌برداری‌شده تا مطالعات بیشتری روی آنها انجام شود. سرپرست هیات باستان‌شناسی با بیان‌اینکه در داخل یکی از فضاها بقایای یک سکوی سنگی و روی آن تعداد قطعات سفالی مربوط به یک ظرف به دست آمد، تصریح کرد: در بخشی از این ترانشه و چسبیده به دیوار سنگ‌چین یک فضای کوچک سنگی که کف آن با سنگ ریز فرش شده است، به دست آمد.

گرگری گفت: بر اساس نوع ساختار و کم بودن ارتفاع سازه‌ها و همچنین تعداد کم قطعات سفال می‌توان احتمال داد با یک استقرار موقت روبه‌رو هستیم هر چند اثبات این گفته نیاز به مطالعات و کسب اطلاعات بیشتر دارد.

محوطه دیگری که مورد بررسی قرار گرفته مربوط به کاوش محوطه ۰۶۳ سد چم‌شیر است که در آن بقایای حداقل سه واحد معماری آشکار شد. بنابراین با توجه به نوع معماری و عدم کف‌سازی، انباشت نهشته‌های آبرفتی در درون فضاها، فقدان ظروف ذخیره‌سازی همچون خمره‌های سفالی بزرگ و حضور یافته‌های ویژه همچون قیچی، النگو و سنگ پاشنه در می‌توان کاربری این محوطه را استقرارگاهی کوچ‌نشینی پیشنهاد کرد.

کوله‌پشتی

بالا و پایین هزینه‌های سفر به خرم‌آباد

لرستان یکی از زیباترین استان‌های کشور به لحاظ جاذبه‌های طبیعی است که میراث فرهنگی گرانقدری نیز در آن جای گرفته است.

بر اساس آمار موجود، نزدیک به ۱/۷۵۰/۰۰۰ نفر در این استان زندگی می‌کنند. جاذبه‌های گردشگری طبیعی استان لرستان باعث شده تا در روزهای مختلف سال گردشگران زیادی از آن بازدید کنند.

مرکز این استان خرم‌آباد است؛ جایی که به دلیل میراث فرهنگی فاخرش از جمله قلعه فلک‌الافلاک و مناره آجری همواره طرف توجه عاشقان سفر و گردشگری قرار دارد. سفر به خرم‌آباد هم از مسیرهای هوایی و هم زمینی امکان‌پذیر است. برای انتخاب شما می‌توانید هواپیما، اتوبوس یا ماشین شخصی را برگزیده و به وسیله آن سفر کنید. اگر قصد سفر با هواپیما را دارید باید بدانید فرودگاه اصلی خرم‌آباد در جنوب این شهر قرار گرفته است. پس از پیاده شدن از هواپیما می‌توانید با استفاده از تاکسی، خود را به خرم‌آباد یا دیگر شهرهای مدنظرتان برسانید. معمولا این پروازها از سمت تهران و مشهد به سمت خرم‌آباد انجام می‌شود. هزینه سفر هوایی از تهران به خرم‌آباد در حال حاضر چیزی بین ۶۵۰ هزار تومان تا ۸۵۰ هزار تومان است.

برای سفر به خرم‌آباد گزینه قطار نیز در دسترس است. اداره کل راه‌آهن لرستان در قسمت جنوبی شهر دورود واقع شده است. مسیرهایی که شما را به این راه‌آهن می‌رساند، از مشهد و اهواز است. مسیر سفر از مشهد ۱۹ساعت و از اهواز ۹ ساعت است که البته در ایستگاه‌های بین‌شهری نیز توقف دارد. هزینه سفر ریلی به خرم‌آباد بین ۱۴۰ تا ۱۸۰ هزار تومان است. اگر انتخاب شما برای سفر به لرستان، اتوبوس باشد به راحتی می‌توانید از تمام شهرهای بزرگ با اتوبوس به لرستان بروید. ترمینال مسافربری این استان در شرق خرم‌آباد واقع شده است. هزینه سفر با اتوبوس به خرم‌آباد بین ۹۸ تا ۱۵۰ هزار تومان برآورد می‌شود. سفر با ماشین شخصی اما شاید ارزان‌ترین گزینه پیش‌روی شما برای سفر به خرم‌آباد است. با این انتخاب می‌توانید به تمام شهرها در طول مسیر سر بزنید یا در آنها توقف کنید. همچنین با انتخاب این شیوه سفر به راحتی می‌توانید وسایل موردنیاز خود را بر اساس فضایی که دارید، همراه خود ببرید. هزینه شما هم در جریان این سفر صرفا هزینه بنزین و استهلاک خودرویتان است.

هزینه اجاره اقامتگاه و خانه دربستی در خرم‌آباد بسته به قابلیت‌ها و موقعیت قرارگیری در شهر از ۳۰۰ هزار تومان تا ۲ میلیون تومان است.

هزینه هر شب اقامت در هتل‌های خرم‌آباد نیز بین ۵۰۰ هزار تومان تا ۹۰۲ هزار تومان به ازای هر نفر است. هتل شاپور گران‌ترین و هتل رصدخانه کاسین خرم‌آباد ارزان‌ترین هتل‌های این شهر هستند.

اگر دوست دارید در سفر خود غذاهای مختلف را بچشید باید بدانید که در حال حاضر رستوران‌های یلدا، رستوران حمام تاریخی گپ و رستوران سنتی مسی بهترین و البته گران‌ترین رستوران‌های این شهر هستند.

اگر هم اهل بازدید از اماکن تاریخی در سفرهایتان هستید باید لیست آثار تاریخی این شهر را در خاطرتان داشته باشید.

قلعه فلک‌الافلاک، مناره آجری، پل شاپوری (پل شکسته)، بقعه باباطاهر، مسجد جامع خرم‌آباد، سنگ نبشته خرم‌آباد و گرداب سنگی (گرداوبردینه) از جمله مهم‌ترین آثار تاریخی این شهر هستند که به جز قلعه فلک‌الافلاک برای بازدید از مابقی این آثار نیاز به پرداخت هیچ هزینه‌ای ندارید.

در سفر به خرم‌آباد هرگز فرصت بازدید از آثار طبیعی لرستان که در شهرستان‌ها و روستاهای اطراف واقع شده‌اند را از دست ندهید. آبشارهای متعددی که خصوصا در اطراف شهر دورود متمرکز شده‌اند ارزش صرف زمان اضافی برای اقامت در استان لرستان را دارند.

جدول ۲۴۰۹

افقی:
۱- نخستین انسانی که روی کره ماه گام نهاد – به اندازه و کافی
۲- خودبرترنمایی – سنگ وزنه قپان – برانگیخته شده
۳- تاراج‌کننده و رباینده – گونه‌ای نمایش رنگی تصویر تلویزیون قدیم – جنایتکار
۴- قبیله‌ای در صدر اسلام – نیم صدای گریه – نوبت کاری – پرنده
۵- شگرد و فن ویژه – عزیزترین موجود بشری – دوستان صمیمی
۶- شهری در استان اصفهان – درختی در جنگل‌های شمال – چای را خوشبو می‌کند
۷- همگی و تمام – نگهبان و مواظبت‌کننده – شفابخش بیمار
۸- کتابی از استیفن تسوایک نویسنده اتریشی – جانشینی – برنا
۹- لوله دستگاه تنفسی – شخص نیک‌خو – زبردستی
۱۰- رودی در غرب روسیه – ابزار نوازندگی – کشور تایپه
۱۱- پایتخت کشور بلغارستان – جاری و سیال – حرف فاصله‌رسان
۱۲- برج یازدهم فلکی – وسیله آرایش قدیم – آمیختن آب و صابون – ناحیه‌ای از ستون فقرات
۱۳- آشنا به امور – بزرگوار – پیشینیان
۱۴- آبونه کالا یا خدمات خاص – اره درودگری – سروده‌ای از نیما یوشیج
۱۵- صدای ناله‌کنندگان – موسس سلسله ساسانیان

عمودی:
۱- نشانه‌های هفتگانه اصوات موسیقی – نویسنده فرانسوی سه تفنگدار
۲- ثلث – نوعی داستان – جسد حیوان مرده
۳- تن‌پوش آدمیان – از عشیره‌های عرب خوزستان – چهره و رخسار
۴- لقب اشرافی در انگلستان – نقاب و روبنده – روشنایی کم – آوای جرس
۵- پهلوان و جنگاور – شاعره نامی یونان باستان – رودی در استان فارس
۶- اول شخص مفرد – ارزش و بزرگی – عقاید حزب زمان حکومت آدولف هیتلر
۷- حشره ریز سرخ‌رنگ – از عشاق نمایشنامه ویلیام شکسپیر- نوعی اجتماع برای سمینار و گردهمایی
۸- حاصل انفجار خمپاره – دانش و آگاهی داشتن – دارای محتوای شعر نکوهش‌آمیز
۹- از بند رستن – وسیله لوازم کار – خوراکی بعد از غذای اصلی
۱۰- جدایی و دوری – سیخ آهنی تنور – کوزه بزرگ
۱۱- رطوبت کم – خاک زمین – هم‌رای و سازگار
۱۲- نابرده رنج میسر نمی‌شود – نوعی غذای رقیق – دنیا – شان و عادت
۱۳- درون ناپیدا – در حال حرکت سریع – خنده‌آور
۱۴- مفهوم و مضمون کلام – فریاد بلند – نگریستن
۱۵- نشریه‌ای با تیراژ بالاتر – از اوراق بهادار

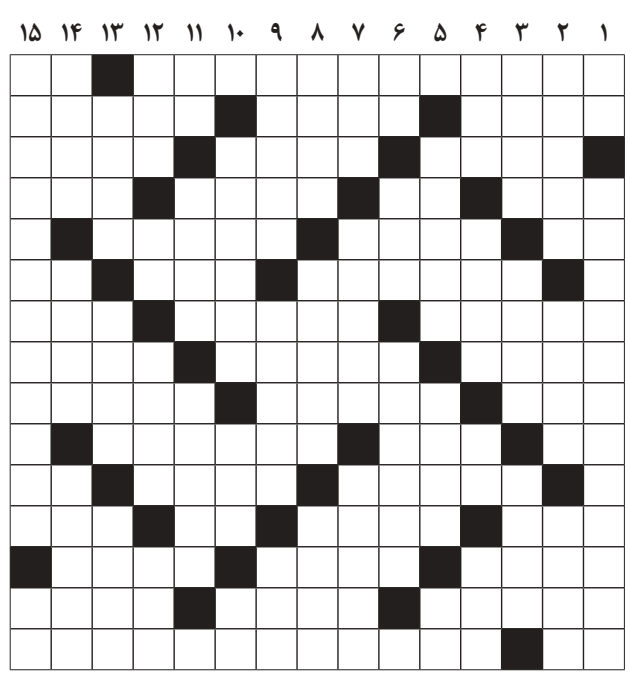

سودوکو ساده ۹۹۴

۶	۲	۹	۵	۳	۱	۴	۷	۸
۷	۱	۸	۴	۶	۹	۲	۵	۳
۴	۳	۵	۷	۸	۲	۶	۹	۱
۸	۹	۶	۳	۱	۷	۵	۲	۴
۵	۷	۲	۸	۴	۶	۱	۳	۹
۳	۴	۱	۹	۲	۵	۸	۶	۷
۹	۸	۷	۲	۵	۴	۳	۱	۶
۲	۶	۳	۱	۷	۸	۹	۴	۵
۱	۵	۴	۶	۹	۳	۷	۸	۲

حل سودوکو ساده

۵	۴	۹	۳	۷	۲	۱	۸	۶
۳	۲	۱	۶	۴	۸	۷	۵	۹
۷	۸	۶	۹	۵	۱	۴	۲	۳
۲	۳	۸	۷	۹	۴	۶	۱	۵
۴	۹	۷	۱	۶	۵	۲	۳	۸
۱	۶	۵	۲	۸	۳	۹	۷	۴
۸	۵	۲	۴	۱	۶	۳	۹	۷
۹	۱	۴	۸	۳	۷	۵	۶	۲
۶	۷	۳	۵	۲	۹	۸	۴	۱

حل سودوکو سخت

جواب جدول شماره ۲۴۰۸

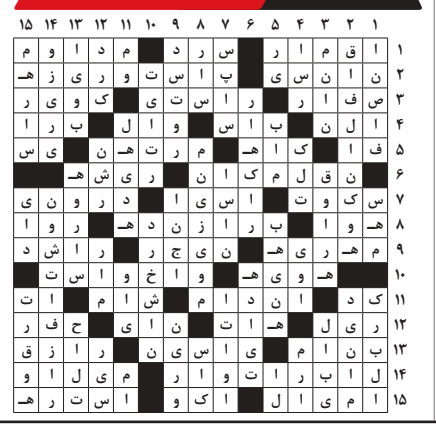

طراح: محمود کیمیایی

سودوکو ساده ۹۹۵

زمان پیشنهادی: ۲۰ دقیقه

قانون‌های حل جدول سودوکو:

۱- در هر سطر و ستون باید اعداد یک تا ۹ نوشته شود. بدیهی است که هیچ عددی نباید تکرار شود.

۲- در هر مربع ۳×۳ اعداد یک تا ۹ باید نوشته شود و در نتیجه هیچ عددی نباید تکرار شود.

		۸					۴	۶
		۴	۶	۹	۷			۸
۷			۲	۸			۹	
۴							۱	۹
	۶		۴		۱		۸	
۸	۷							۲
	۸			۱	۳			۴
۱			۹	۷	۶	۸		
۹	۳	۵	۸			۶		

سودوکو سخت

زمان پیشنهادی: ۴۰ دقیقه

سودوکو

سودوکو Sudoku یک واژه ترکیبی ژاپنی به معنای عددهای بی‌تکرار است و امروزه به جدولی از اعداد گفته می‌شود که به عنوان یک سرگرمی رایج در نشریات کشورهای مختلف به چاپ می‌رسد.

							۵	
			۸	۳		۴	۲	
۴	۶		۷					
	۸	۲	۱					۹
		۷	۲		۴	۱		
۶					۳	۵	۷	
					۹		۸	۱
	۹	۳		۲	۱			
	۷							

روزنامه اقتصادی، اجتماعی و فرهنگی
شماره ۵۱۹۳ - سال نوزدهم
صنعت جهان
۲۵ بهمن ۱۴۰۱ ۲۳ رجب ۱۴۴۴ ۱۴ فوریه ۲۰۲۳
سه‌شنبه
عضو انجمن صنفی روزنامه‌های غیر دولتی و تعاونی مطبوعات
پایان‌نامه
آیین نامه اخلاق حرفه‌ای: http://www.jahanesanat.ir

■ صاحب امتیاز و مدیر مسوول: محمدرضا سعدی
■ تلفن تحریریه: ۸۸۰۴۲۳۵۸- ۸۸۰۵۰۸۹۳- ۸۸۰۶۰۳۱۷
■ نمابر: ۸۸۲۱۰۷۵۳
■ تلفن سازمان آگهی‌ها: ۸۸۰۵۰۲۸۶-۸۸۰۵۰۶۸۴

■ نشانی: خیابان شیخ بهایی جنوبی، روبه‌روی مسجد بقیه‌الله- بن‌بست سامان- پلاک ۴
■ شماره پیامک: ۳۰۰۰۸۳۸۸
■ روابط عمومی: ۸۸۰۳۹۸۹۴
■ لیتوگرافی و چاپ: ایرانچاپ

www.jahanesanat.ir jahan1383@yahoo.com

واکنش

پاسخ به حواشی لوح هومن برق‌نورد در اختتامیه جشنواره فیلم فجر

مدیر روابط‌عمومی جشـــنواره فیلم فجر درباره لوح هومن برق‌نورد و حواشی برخی از جوایز اختتامیه فیلم فجر توضیحاتی ارائه کرد. ساعاتی بعد از اختتامیه جشنواره فیلم فجر و معرفی نفرات برگزیده این جشنواره، تصاویری در فضای مجازی از دیپلم افتخار هومن برق‌نورد منتشر شد که ظاهرا دیپلم ارائه‌شده به وی بدون امضای دبیر، با خطی ناخوانا و با ذکر اسم اشتباه بازیگر بوده است. محسن تنابنده نیز با انتشار این تصویر در شبکه اجتماعی خود، کنایه‌ای هم به این جایزه و جشنواره فیلم فجر زد.

البته ساعاتی بعد مجتبی امینی دبیر جشنواره، اصل دیپلم افتخار را در صفحه مجازی خودش منتشر کرد تا به‌نظر برسد که آن تصویر قبلی تنها یک نسخه جعلی بوده و نسخه درستی از دیپلم افتخار به دست هومن برق‌نورد و دیگر بازیگران رسیده است، با این حال ابهامات ادامه داشت. روابط‌عمومی چهل‌ویکمین جشنواره فیلم فجر بیانیه‌ای منتشر کرد تا به‌نوعی به حواشی پایان دهد و اصل ماجرا را بیان کند. مسعود نجفی در این بیانیه که روی سایت و کانال تلگرامی جشنواره منتشر شده است، گفت: به‌دلیل حساسیت‌های این دوره و به‌دلیل لو نرفتن اسامی برگزیدگان، جلسه جمع‌بندی داوران ساعتی قبل از مراسم اختتامیه برگزار شد که تا دقایقی قبل از مراسم ادامه داشت و به‌دلیل تکثر جوایز نسخه چرک‌نویس بدون امضای دبیر سهوا در برخی از لوح‌های تقدیر قرار گرفت. مدیر روابط‌عمومی جشنواره فیلم فجر ادامه داد: نسخه نهایی ارسال و از آنها عذرخواهی شد. وی تاکید کرد: جلسه نهایی داوران در سال‌های گذشته یک روز قبل از مراسم انجام می‌شد و فرصت کافی برای آماده‌سازی لوح‌ها وجود داشت که امسال این زمان برای آماده‌سازی با توجه به زمان برگزاری جلسه جمع‌بندی هیات داوران قبل از اختتامیه محدود بود.

سینمای جهان

«کودتای شانس» فیلم پنجاهم «وودی آلن» شد

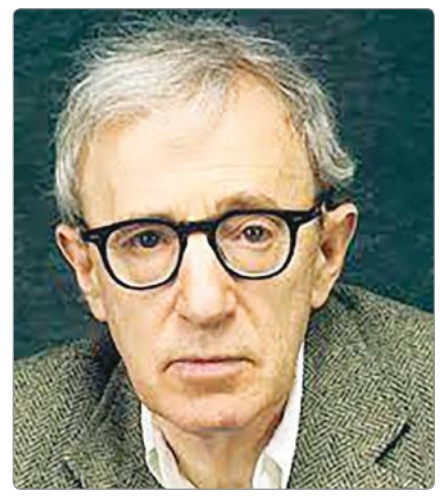

در حالـــی که از جدیدترین و شـــاید آخرین فیلم وودی آلن با عنوان «کودتای شـــانس» یاد شـــده، اعلام شـــد این فیلم فرانســـوی زبان در بازار فیلم اروپا در جشـــنواره فیلم برلیـــن به خریداران عرضه می‌شـــود. پنجاهمین فیلم بلند وودی آلن که اولین فیلم فرانســـوی زبان وی هم اســـت با نام «کودتای شـــانس» در بازار فیلم اروپای جشـــنواره فیلم برلین، هفته آینده به خریداران بین‌المللی عرضه می‌شـــود. شـــاید شخصیت وودی آلن دیگر برای برخی از آمریکایی‌ها جذاب نباشـــد اما توزیع‌کنندگان بین‌المللی به دنبال فیلم جدید وی هســـتند و این فیلم که از آن به عنوان «کودتای شـــانس» یاد شده با بازی بازیگران فرانسوی خریداران خود را دارد. در این فیلم لو دی لاژ، والری لمرسیه، ملویل پولاد و نیلس اشـــنایدر بازی کرده‌اند و وودی آلن از آن به عنوان داستان رمانس، عشق و خشونت در پاریس معاصر یاد کرده و افزوده: همه فیلم در پاریس فیلمبرداری شده و کمی هم در اطراف شهر می‌گذرد و درباره رابطه عاشقانه بین ۲ جوان است که دوستانی قدیمی هستند و کارشان به خیانت و در نهایت جنایت می‌انجامد.

در ایـــن فیلم آلن بار دیگر با فیلمبردار برنده اســـکارش ویتوریو استورارو همراه شده که «کافه سوسایتی» و «یک روز بارانی در نیویورک» را هم برایش فیلمبرداری کرد و شماری از همکاران فیلم‌های قبلی‌اش از جمله آلیسا لیپسلتر تدوین‌گر فیلم‌های «نیمه شب در پاریس» و «یاسمین آبی» و طراح لباس سونیا گرانده که در «نیمه شب در پاریس» و «به رم با عشق» همکاری کرده بود را با خود داشت. وستاند فیلمز ســـازنده این فیلم در بیانیه‌ای اعلام کرده بسیار هیجان‌زده است که به همکاری‌اش با وودی آلن و تیم وی ادامه داده و افزوده «کودتای شـــانس» همه عناصر یک تریلر مدرن را با بازیگرانی فرانسوی دارد.

یافتن خریدار در بازار آمریکا ممکن است هنوز چالش‌انگیز باشـــد زیرا در جنبش «می‌تو» پس از آن که آلن مجددا به آزار جنســـی دخترخوانده‌اش «دیلن فارو» در کودکی متهم شـــد، پرونده‌ای که بسته شـــده بود دوباره نزد افکار عمومی جامعه باز شـــد و آمازون قراردادی چندساله که سال ۲۰۱۶ به مبلغ ۶۸ میلیون دلار با وی بسته بود را لغو کرد و ۲ فیلم آخر وی «فستیوال ریفکین» و «یک روز بارانی در نیویورک» تنهـــا اکرانی کوچک یافت. با وجود همه این مناقشـــه‌ها در آمریـــکا، آلن بـــه کارش ادامه داد و در اروپـــا همچنان قدر خود را حفظ کرده اســـت. فیلمبـــرداری این فیلم در اکتبر ۲۰۲۲ انجام شد.

نمایش خانگی

«فراموشی» تام کروز در شبکه نمایش خانگی

فیلم «فراموشـــی» با بازی تام کروز و به کارگردانی جوزف کازینسکی در شبکه نمایش خانگی عرضه شد.

«فراموشی» محصول ۲۰۱۳ است و در آن تام کروز، مورگان فریمن و اولگا کوریلنکو نقش‌آفرینی کرده‌اند. این فیلم داستان دو مامور است که در آینده‌ای دور، به زمین فرستاده می‌شوند تا منابع باقی‌مانده را شناسایی کنند، اما در طول ماموریت مشکلاتی غیرقابل پیش‌بینی برای آنها پیش می‌آید.

اکشن ماجرایی و علمی- تخیلی «فراموشی» با بودجه‌ای ۱۲۰ میلیون دلاری ساخته شد و در سطح جهان چیزی نزدیک به ۲۸۸ میلیون دلار فروخت. «فراموشی» اولین همکاری جوزف کازینسکی و تام کروز بود. در این دو سال گذشته در فیلم «تاپ گان: ماوریک» برای دومین بار با یکدیگر همکاری کردند و نتیجه، یکی از موفق‌ترین فیلم‌های سال ۲۰۲۲ بود. این فیلم در «فیلم نت» منتشر شده است.

تلنگر

منبع: cartoonmovement

نگاه زلزله‌زدگان ترکیه و سوریه به کمک‌های جهانی

سرنوشت مشابه کلاه قرمزی، عادل فردوسی‌پور، کتاب‌باز و «جناب‌خان»

خانِ خندوانه هم برای همیشه رفت

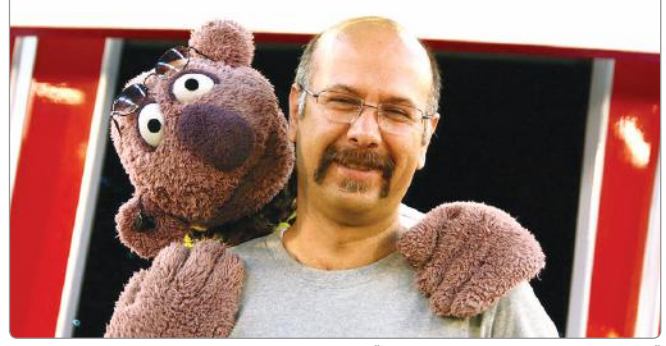

گروه فرهنگ و هنر – از روزی که غیبش زد، لبوها یخ کرده‌اند، باشـــگاه پاری‌ســـن‌ژرمن بی‌سروصاحب شده و «احلام» دیگر خواستگار ندارد. میلیون‌هـــا ایرانی دل‌تنـــگ آوازه‌خوانی خوزستانی‌اش هستند، سراغش را می‌گیرند اما کسی نمی‌داند حالا کجاست.

اهل جنوب بود و لب که به آواز می‌گشـــود، ظرف شـــادی در دل تماشاچی‌ها چپه می‌شد. بـــه مهمان‌نوازی معروف بود و برای مهمان‌ها از هر دری سخنی می‌گفت. خاطره‌ها را با آب‌وتاب آبادانی- شما بخوانید غُلوشده- تعریف می‌کرد و با همه گرم می‌گرفت. «جناب‌خان»، عروســـک محبوب سال‌های اخیر، ناگهان از دیده‌ها رفت و مثل دیگر دوستان عروسکی‌اش، به خاطرات پیوســـت.خداحافظی او با بیننده‌ها هم محدود به یادداشتی شد که محمد بحرانی (صداپیشه عروسک) تیرماه امسال در فضای مجازی نوشت و در همان جا احتمال داد که شاید «خندوانه» به تاریخ بپیونـــدد. «جناب‌خان» از دل «کوچه مروارید» در ســـال ۱۳۹۳ به «خندوانه» رسید؛ سریالی که‌اولین مجموعه عروسکی شبکه نمایش خانگی بود و عروسک‌های مختلفی در آن نقش بازی می‌کردند. یکی از آن عروسک‌ها هم همین لبوفروش پرحاشیه با صداپیشگی محمد بحرانی و عروسک‌گردانی مهدی برقعی و حامد ذبیحی بود. صدای جناب‌خان نقطه قوت او بود؛ محمد بحرانی که‌صداپیشگی «ببعی» و «آقای همساده» در مجموعه کلاه قرمزی را نیز بر عهده داشت، توانست با بداهه‌پردازی در کلام و شکار کلمات از دهان مهمانان «خندوانه»، به‌سرعت تکیه‌کلامی را خلق کند. بعضی از این عبارات همچنان میان مردم کاربرد دارد؛ مثل «میام بِراتا»، «هههههه و...»، «می‌بافُمِت»، «ستاره بچینی» و... .بحرانی پیش‌تر درباره مالکیت این عروســـک گفته بود: «مالک اصلی جناب‌خان مردمی هستند که به آن روح بخشیده‌اند.» بسیاری از افراد پس از آنکه برای اولین‌بار با «جناب‌خان» مواجه شدند، گمان بردند که او یک کپی دست‌نشـــانده از عروسک مجموعه‌های «ماپت شو» و «سسمی استریت» باشد اما این ادعا از سوی سعید سالارزهی صاحب امتیاز عروسک جناب‌خان تکذیب شد. هرچند، از خدا که پنهان نیست از شما چه پنهان، پسرک بنفش‌چُرده ما آنقدرها هم به «تلی مانســـتر»، «لِمو» و «فوزی خرســـه» بی‌شـــباهت نیست. حتی اگر اســـمش را کپی نگذاریم، می‌توان آن را الهام‌گرفته از این سبک عروسک‌های «ماپت» بدانیم که از قضا طرفداران زیادی هم بین مردم دنیا داشته‌اند.

■ از دل آبادان

«جناب‌خان» از ســـال ۱۳۹۴ به فصل سوم مجموعه «خندوانه» اضافه شـــد اما گاه به دلیل درگیری میان سازندگان و مالک وقت عروسک، به‌صورت ناپیوســـته در برخی از فصل‌ها حضور داشـــت تا اینکه با ســـپردن مالکیـــت حقوقی عروسک به صداوسیما، پس از قطع «خندوانه» در تابستان امسال، او هم دیگر در تلویزیون ظاهر نشـــد و حالا با اظهار نظر پیمان جبلی- رییس صداوسیما- درباره ســـاخته نشدن «خندوانه» حداقل در آینده نزدیک، به نظر می‌رسد حضور جناب‌خان را در قالب گذشته باید منتفی بدانیم. فرقی نمی‌کند، پای عروسک‌های خوش ساخت کـــه به هر برنامه باز شـــود، پیر و جـــوان را پای قصه می‌نشـــاند. اگر بگوییم در سال‌های اخیر، جناب‌خان یکه و تنها بخشی از چراغ تلویزیون را روشن نگه داشته بود، یاوه نیست. در روزگاری که پیکر آنتن صداوسیما نحیف شد و گاه به تکرار مکررات می‌پرداخت، «جناب‌خان» از دل آبادان به استودیوی «خندوانه» آمد و با جذب مخاطب کودک و بزرگسال، به یکی از ستون‌های جام‌جم تبدیل شد. اما تمام خاطرات جناب‌خان مثل برف مقابل آفتاب، ذره‌ذره آب و در نهایت تمام شـــد. از آنجایی که این عروسک، مستقل از «خندوانه»، طرفداران خاص خود را داشت، بعد از اعلام رسمی اتمام برنامه، درخواست‌هایی برای گردانندگانش ارســـال شـــد تا در صورت امکان، فعالیت او در برنامه‌ها و پلتفرم‌های دیگر ادامه‌دار شود که این امـــر عملا غیرممکن بود، چراکه حقوق مادی و معنـــوی جناب‌خان از یک جایی به بعد تنها به ســـازمان صداوسیما تعلق دارد. تاکنون از سوی سازندگان او، هیچ اعلام رسمی مبنی بر ساخت مجموعـــه جدیدی یا فعالیت مجـــدد او عنوان نشده و این نگرانی وجود دارد که شاید سرنوشت «جناب‌خان» مانند «کلاه‌قرمزی» و عروسک‌های قدیمی‌تر، در نهایت به آرشیوهای تلویزیون یا اگر خوش‌شانس باشد در موزه عروسک‌های شهرک غزالی منتج شود.

■ مثل همیشه برای تلویزیون

سال‌هاست تلویزیون با انتقادی مبنی بر کنار گذاشتن یک باره مجری‌ها، کاراکترها، برنامه‌ها و برنامه‌سازانی که محبوب می‌شوند، مواجه است. در ایـــن راســـتا برنامه‌های زیـــادی مثل «نود»، «کلاه‌قرمزی»، سریال «پایتخت»، «دورهمی»، «خندوانه»، «عصرجدید» و... بدون خداحافظی از آنتـــن حذف شـــده‌اند. مجموعه‌هایی که هر کدام سرمایه‌ای عظیم برای رسانه ملی محسوب می‌شـــوند و ســـال‌ها زمان و هزینه صرف شده است تا به جایگاهی برسند که تلویزیون بتواند از آنها در جهت تعامل بیشـــتر با مخاطب بهره ببرد. حالا مســـاله‌ای که بیـــش از هر مقوله‌ای مخاطبان تلویزیـــون را تحت‌تاثیر قرار می‌دهد، فقدان جرقه‌ها یا اصطلاحا برندهایی اســـت که بیننده را پای تلویزیون به تماشا ترغیب کند. پس می‌توان گفت در شرایط فعلی که صداوسیما با چالش جذب مخاطب مواجه است، دست‌کم یا بایـــد تلاش کند جایگزین‌های جدیدی را برای رفته‌ها معرفی کند یا اینکه با ســـازش و تعامل با برنامه‌سازان کهنه‌کارتر، به بازتولید برندهای مطرحش بپردازد.

همه حاشیه‌های کنسرت «سیروان خسروی» و «ماکان‌بند»

«ســـیروان خســـروی» و «مـــاکان بند» دو کنسرت نخست تهران پس از هفت ماه تعطیلی را روی صحنه بردند.

سیروان خسروی خواننده موسیقی پاپ ایران که از او و گروه «ماکان» باید به‌عنوان شکنندگان طلسم برگزاری کنسرت‌ها بعد از پنج ماه تعطیلی یـــاد کرد، کنســـرت خود را در میان اســـتقبال طرفدارانشان برگزار کردند.

یکی از وجوه بارز برگزاری کنسرت سیروان خســـروی که بیش از هر نکته دیگری به چشم می‌خورد، شـــرایط حسی برگزاری این اجرا بود که به نسبت دیگر کنسرت‌های این خواننده با وجود همراهی همه‌جانبه طرفداران این خواننده دربرگیرنده شرایط متفاوت‌تری بود؛ چارچوبی که سیروان و دیگر همراهانش در کنسرت شب گذشته تلاش کردند با اجرا نکردن قطعه «دوست دارم زندگی رو» آن را به رخ مخاطبان بکشند و به آنها بفهمانند که این کنسرت متاثر از شرایط اجتماعی این ماه‌های اخیر با دیگر اجراهای قبلی گروه دربرگیرنده تفاوت‌هایی است.

وی در ابتدای این کنسرت که به تهیه‌کنندگی برادران حاتم‌پور بود خطاب به مخاطبانش گفت: خیلی خوشحالم که بعد از هفت ماه دوری از شما دوباره به اجرای برنامه می‌پردازم و امیدوارم یک شب خیلی خوب را در کنار هم داشته باشیم و شاید ندانید که چقدر از دیدن شما خوشحالم. در ایام کرونا و اتفاقات اخیری که منجر به تعطیلی کنسرت‌ها شده بود کسی آنچنان که باید از پشت پرده وضعیت زندگی برخی از موزیسین‌ها خبردار نبود؛ در حالی که می‌دانیم این عزیزان چه شرایط بدی را تا به امروز گذراندند. شرایطی که امیدوارم بـــه زودی در وضعیت مطلوب‌تری قرار گیرد تا هیچ هنرمندی نگران چنین مسائلی نباشد. یکی از متفاوت‌ترین ویژگی‌های کنسرت شب گذشته سیروان خسروی که می‌تواند دربرگیرنده نکاتی باشد، اجرا نشدن پرطرفدارترین قطعه این خواننده به عنوان «دوست دارم زندگی رو» بود که سیروان پس از درخواســـت‌های مکرر حاضران در سالن گفت: اگر اجازه بدهید امشب قطعه دوست دارم زندگی رو نخواهم خواند و به جای آن اثر دیگری را تقدیم‌تان می‌کنم.

کنسرت گروه ماکان بند هم اتفاقات مختلفی را به خود دید. در این کنسرت، امیر مقاره و رهام هادیان، هر یک کارهای تک‌صدایی خواندند که با استقبال خوب طرفداران‌شان مواجه شدند. نکته عجیب این کنســـرت آن بود که برخلاف آنچه تصور می‌شـــد، در طول این برنامه، هیچ آهنگ شادی خوانده نشد و تمام آهنگ‌ها، تمی غمگین داشتند. این اتفاق سبب شد تا مخاطب، شنونده یک جریان یکنواخت در طول کنســـرت باشد؛ مخاطبانی که خیلی آرام سر جای خود نشستند و چندان به وجد نیامدند که بخواهند از جای خود بلند شوند. این اتفاق چندین بار با اعتراض بسیاری از مخاطبان همراه شد که با فریاد «شادش کن» از ماکان‌بند تقاضا کردند تا آهنگ‌های شاد بخوانند اما آنها اصرار عجیبی روی اجرای آهنگ‌های غمگین داشتند و هیچ توضیحی هم نسبت به این اقدام عجیب خود ندادند.

امیر مقاره، در طول اجرای این شب، ۲ بار به هنگام اجرای برنامه بغض و گریه کرد که باز هم در این ارتباط، حرفی با مخاطبان نزد. اتفاق خوبی که در کنســـرت شب گذشته رخ داد، مربوط به سانس اول بود. در این سانس، یک دختر حدودا ۱۰ ساله به همراه مادرش، از خوی به این برنامه آمد و به دلیل اصرار برای دیدن ۲ خواننده گروه، به پشت‌صحنه رفت. امیر مقاره و رهام هادیان، با دیدن این دختر کوچک تحت تاثیر قرار می‌گیرند. امیر مقاره در سانس دوم کنسرت رو به مخاطبان گفت که هر زمان، اوضاع خوی عادی شود، آنها اولین خوانندگانی خواهند بود که به این شـــهر رفته و در هر تعداد سانس که نیاز باشد، به‌صورت رایگان بـــرای مردم خوی اجرای برنامه خواهند کرد. این قول، با جیغ ممتد مخاطبان همراه بود. ماکان‌بند در این کنسرت، با ارکستر پروپیمانی که تماما مشکی به تن کرده بودند، ظاهر شد و تقریبا تمام سازهای کلیدی را در اختیار داشت.

گفت‌وگو

همایون شجریان می‌تواند به پدرش برسد

رشید وطن‌دوســـت خواننده سرود «ورزشـــکاران، دلاوران، نام‌آوران» گفت: محمدرضا شجریان از لحاظ پختگی و جاافتادگی صدا چیز دیگری بود و نت‌های بالا را تمیز می‌خواند اما همایون می‌تواند به پدرش برسد و این تنها مساله سن و زمان است.

وی در توضیح فعالیت این روزهای خود به ایرنا بیان کرد: این روزها همانند دو دهه گذشته در آموزشگاه خودم آواز کلاسیک، پاپ، آذربایجانی و سولفژ درس می‌دهم. این خواننده پیشکسوت اپرا در پاسخ به این پرسش که چه نظری راجع به کیفیت یادگیری هنرآموزان خود به خصوص نسل جدید دارد، گفت: نسل جدید بد نیســـتند. دختران و پسران جوان بیشـــتر به دنبال آواز پاپ هستند، ضمن این که پیانو و گیتار خیلی دوست دارند و آنهایی که در دهه ۳۰ و ۴۰ زندگی‌شان هستند بیشتر دنبال یادگیری ســـنتور و تنبک هستند. وی افزود: نســـل جدید استعدادشان خوب اســـت، اما عمدتا گوش‌شان ضعیف است و بر این اساس بسیار فالش می‌خوانند و اشتباه؛ کسی که می‌خواهد آواز بخواند باید گیرایی گوشش قوی باشد. کسی که گوشش ضعیف باشد نمی‌تواند از پس آواز به‌گونه‌ای حرفه‌ای بربیاید. وطن‌دوست بیان کرد: صدای شجریان جزو نمونه‌های خوب است؛ من با مرحوم شجریان دوست بودم، خواننده بسیار خوبی بود و سالم. همایون شجریان هم خواننده خوبی است و انصافا هم خوب می‌خواند. صدای قشـــنگی دارد و نت‌های بالا که می‌رود از ســـل، لا، سی، دو کارش شفاف و تمیز است و خوب می‌خواند چون خوب یاد گرفته است. خواننده اپرای «هلندی سرگردان» اثر ریشارد واگنر گفت: همایون جوان است. کسانی که می‌گویند صدای همایون در ســـطح پدرش نیست، خواننده نیستند که این را می‌گویند اما من کارشناس موسیقی هستم و می‌گویم که همایون خیلی خوب می‌خواند. محمدرضا شجریان از لحاظ پختگی و جاافتادگی صدا چیز دیگری بود و نت‌های بالا را تمیز می‌خواند اما همایون می‌تواند به پدرش برسد و این تنها مساله سن و زمان است. بازیگر نقش «کاسیو» در اپرای «اتللو» اثر جوزپه وردی با گلایه از برخی برخوردها بیان کرد: من چیزی حدود ۳۰۰ ســـرود در جام‌جم خوانده‌ام و ۱۲ سال است که دیگر فعالیتی در این شبکه ندارم اما اخیرا با من تماس گرفتند که بیا برای سرود ورزشکاران (که ۲۲ سال پیش آن را خواندم) یک کلیپ ویدیویی با حضورت تهیه کنیم چراکه مردم می‌خواهند چهره رشید وطن‌دوست را ببینند. وی افزود: من هم قبول کردم اما زمانی که در مورد حق‌الزحمه سوال کردم، گفتند: چیزی پرداخت نمی‌کنند و خواستند من به شکل افتخاری این کار را برایشان انجام بدهم. این هنرمند در پاسخ به این پرسش که وضعیت ارکستر سمفونیک ایران را در حال حاضر چطور می‌داند، گفت: زمانی حشمت سنجری (روحش شاد) رهبر دائمی ارکستر سمفونیک بود و پس از او این رهبری همیشه به صورت مهمان بوده است؛ مثلا نادر مرتضی‌پور، علی رهبری، فریدون شهبازیان و نصیر حیدری همگی در زمان خود رهبر مهمان بوده‌اند. وی افزود: این روزها وضعیت خوب نیست نه ارکستر سمفونیک ایران فعالیت دارد و نه ارکستر ملی ایران. در این سال‌ها این ارکستر بد نبود ولی عالی هم نبود اما در سال‌های اخیر مخاطب و طرفدارانش کم شده است.

تئاتر

سجاد افشاریان با تئاترش به خانه‌ها می‌آید

اکران آنلاین فیلم‌تئاتر «هر کسی یا روز می‌میرد یا شب من شبانه‌روز» به نویسندگی و کارگردانی سجاد افشاریان به‌زودی آغاز می‌شود. سجاد افشاریان نویسنده، کارگردان و بازیگر تئاتر که سال گذشته نمایش «بک‌توبلک» را روی صحنه داشت، به زودی فیلم‌تئاتر قبلی خود را با عنوان «هر کسی یا روز می‌میرد یا شب من شبانه روز» در فیلیمو اکران می‌کند.این نمایش سال ۹۸ در پردیس تئاتر شهرزاد روی صحنه رفت و حالا قرار است از ۲۸ بهمن ماه در فیلیمو اکران آنلاین داشته باشد.در این فیلم‌تئاتر، سجاد افشاریان، مرتضی درویش‌زاده، سعید زارعی، نیکو بستانی، گیلدا ویشکی، نگار قربانی، منصوره بنی‌احمد، اشکان غلامی، دیانا حق‌شناس، هانی صادقی، نیما خطیب‌شاد، جواد اصغری و محمد رحمانیان به عنوان بازیگر حضور دارند. این فیلم‌تئاتر با کیفیت فول‌اچ‌دی و با دوازده دوربین ضبط، تهیه و تدوین شده است و گروه اجرایی این پروژه امیدوارند در این روزهایی که تئاتر نسبتا رونق مناسبی ندارد، این فیلم‌تئاتر بتواند تاحدودی این حلاء را برای تماشاگران تئاتر پر کند.سجاد افشاریان از جمله هنرمندانی اســـت که در دوران کرونا با اکران فیلم‌تئاتر موافق بود و پخش فیلم‌تئاتر را در فضای مجازی اتفاقی مهم توصیف می‌کرد. او معتقد بود که ارائه فیلم‌تئاتر در فضاهای تخصصی مشروط به اینکه در مرحله ضبط و ثبت نمایش به شکل حرفه‌ای و با کیفیت انجام شود، ایده‌ای جذاب است و منجربه اتفاق‌های ویژه‌ای خواهد شد زیرا هم دامنه مخاطبان تئاتر را گسترده‌تر می‌کند و هم ارزش آرشیوی برای دانشجویان و پژوهشگران دارد.