روزنامه اقتصادی ایران
شهادت امام هادی(ع) را تسلیت می‌گوییم
صدای بخش خصوصی ایران

جهان صنعت

شنبه ۱۵ دی ۱۴۰۳ ■ ۳ رجب ۱۴۴۶ ■ ۴ ژانویه ۲۰۲۵
سال بیست و یکم ■ شماره ۵۷۰۸ ■ ۱۶ صفحه ■ قیمت ۱۰۰۰۰ تومان

رییس‌جمهور در مراسم پنجمین سالگرد شهادت سردار قاسم سلیمانی

تعهد می‌کنیم مقابل ظلم بایستیم

مراسم پنجمین سالگرد شهادت سردار شهید حاج‌قاسم سلیمانی با حضور خانواده شهید سلیمانی و برخی مسوولان سیاسی ازجمله مسعود پزشکیان برگزار شد. رییس جمهور در این مراسم گفت: «تعهد می‌کنیم که راه این شهدا را با قدرت ادامه دهیم و در مقابل ظلم خواهیم ایستاد. قول می‌دهم که هیچ‌گاه جز راه حق و دفاع از مظلوم و تلاش برای از بین بردن ستم و تبعیض کار دیگری نکنیم و به این مردم خدمت کنیم.»

صفحه ۲

ریال بدون صفر

پیش‌شرط‌های حذف صفر از پول ملی بررسی شد

جهان صنعت اقتصاد ایران در سال‌های اخیر با چالش‌هایی عمیق و پیچیده روبه‌رو بوده است: از تورم‌های مزمن و کاهش شدید ارزش ریال گرفته تا رشد فزاینده نقدینگی و فشارهای ناشی از تحریم‌های بین‌المللی. این عوامل نه‌تنها موجب کاهش قدرت خرید مردم شده‌اند، بلکه اعتماد عمومی به پول ملی را نیز به‌شدت تضعیف کرده‌اند. در چنین شرایطی، حذف صفر از واحد پول ملی به‌عنوان یکی از ابزارهای اصلاح اقتصادی، بار دیگر در کانون توجه قرار گرفته است اما آیا این سیاست می‌تواند راهکاری موثر برای خروج از بحران‌های اقتصادی باشد یا تنها اقدامی سطحی و نمادین خواهد بود؟

در دنیای پیچیده اقتصادهای مدرن، پول به‌عنوان نماد ثبات و اعتماد در نظام‌های مالی شناخته می‌شود اما زمانی که ارزش پول ملی در مواجهه با تورم‌های سرسام‌آور و بی‌ثباتی‌های اقتصادی کاهش می‌یابد، دولت‌ها به‌دنبال راهکارهایی برای بازگرداندن اعتماد و ثبات به واحد پولی خود می‌گردند. سیاست حذف صفر از واحد پول ملی، یکی از این راهکارهاست که در طول تاریخ توسط کشورهای مختلفی به کار گرفته شده است.

حذف صفر از واحد پول ملی، سیاستی است که بسیاری از کشورها در واکنش به بحران‌های اقتصادی و تورمی به آن روی آورده‌اند. این سیاست با کاهش تعداد صفرهای اسمی در اسکناس‌ها و واحدهای پولی، تلاش می‌کند مبادلات مالی را ساده‌تر کرده و اعتماد عمومی به پول ملی را بازگرداند.

تجربه کشورهایی مانند ترکیه، برزیل، روسیه و آرژانتین نشان می‌دهد که حذف صفر، تنها در صورتی موفق خواهد بود که با اصلاحات ساختاری و سیاست‌های اقتصادی پایدار همراه شود. در شرایطی که تورم بالا و نوسانات ارزی کنترل نشده‌اند، این سیاست می‌تواند به سرعت بی‌اثر شود و حتی مشکلات جدیدی ایجاد کند.

اقتصاد ایران نیز در حال حاضر با نرخ تورم بالا، رشد نقدینگی مداوم و نبود ثبات اقتصادی مواجه است. بنابراین، می‌توان نتیجه گرفت که در شرایط کنونی، اقتصاد ایران آمادگی لازم برای اجرای این سیاست را ندارد و حذف صفر در حال حاضر اولویت اصلی نیست.

سیاست حذف صفر از واحد پول ملی (Currency Redenomination)، به عنوان یکی از ابزارهای اصلاح اقتصادی، در کشورهایی که با تورم بالا یا بی‌ثباتی‌های مالی مواجه هستند، اجرا می‌شود.

صفحه ۳

اکونومیست از مخاطرات ورود فعالان «آی‌تی» به سیاست گزارش می‌دهد

نفوذ غول‌های فناوری در دولت ترامپ

صفحه ۴

سرمقاله

مردم و افای‌تی‌اف

الهه بیگی*

اقتصاد ایران برخلاف همه شعارهای انقلابی و نیز تصمیمات سخت برای درونگرا شدن با اقتصاد جهان گره خورده است. اگر صادرات کالا با اندکی فاصله از نفت‌خام و گاز نباشد ایران در تامین ارز موردنیاز برای اداره صنعت و حتی تامین غذای روزانه شهروندان با دردسر جدی روبه‌رو می‌شود. با این وضعیت است که جمهوری اسلامی باید به عضویت پیمان‌های پولی، ارزی و بانکی رایج در دنیای امروز دربیاید. ایران سالانه میلیون‌ها دلار برای ادامه عضویت در بانک جهانی و صندوق بین‌المللی پول پرداخت می‌کند و وزیران اقتصاد و نیز رییس بانک مرکزی به‌دلیل همین پرداخت‌هاست که در نشست‌های سالانه این نهادها مشارکت دارند. جمهوری اسلامی ایران سال‌های پرشماری بود کوشش می‌کرد در عضویت پیمان‌هایی مثل شانگهای و نیز بریکس پذیرفته شود.

آیا شهروندان ایرانی درباره جزئیات رفتارهای این نهادها و پیامدهای عضویت ایران در آنها اطلاعات کارشناسی و آگاهی کامل دارند؟ بدیهی است که شهروندان و حتی شمار قابل‌اعتنایی از گروه‌های مرجع نیز از بد و خوب عضویت در این نهادها اطلاع ندارند و با اعتماد به مدیران سیاسی و اقتصادی درباره این مسائل حساسیت نشان نمی‌دهند اما شهروندان ایرانی به‌ویژه فعالان اقتصادی به‌دلیل سیاسی شدن عضویت یا عدم عضویت جمهوری اسلامی به افای‌تی‌اف که یک پیمان پولی و بانکی است به این موضوع حساسیت پیدا کرده‌اند. شهروندان ممکن است از جزئیات پیامدهای عضویت در افای‌تی‌اف خبر نداشته باشند اما از خود می‌پرسند چرا یک گروه سیاسی و کسانی که نام اصولگرا برخود گذاشته‌اند در برابر عضویت کشور در این پیمان حساسیت نشان می‌دهند. این داستان عجیب حالا عمری بیش از ۱۰سال دارد و هر بار که دولت‌های وقت اصلاح‌طلب خواسته‌اند این طلسم را شکسته و ایران را به عضویت این پیمان درآورند گروهی سد راه می‌شوند. در هفته تازه‌سپری‌شده و پس از اینکه وزیر اقتصاد تاکید کرد رهبری اجازه داده‌اند که مقوله عضوشدن ایران در افای‌تی‌اف دوباره در دستور بررسی قرار گیرد یکی از اعضای بیشتر شناخته‌شده و عضو ارشد یک حزب قدیمی دوباره به میدان آمده و با بیان اینکه مردم چه کار به افای‌تی‌اف دارند می‌خواهد راه را از اول ببندد و آب را گل‌آلود کند. کارشناسان و فعالان اقتصادی باور دارند عضویت ایران در این پیمان می‌تواند برخی دشواری‌ها را از سر راه تجارت بردارد. ایران برای رشد تجارت خارجی و شفاف ردوبدل شدن منابع ارزی نیاز دارد به عضویت افای‌تی‌اف درآید. مخالفت برخی سیاسیون با این داستان بر حساسیت شهروندان اضافه خواهد کرد.

***سردبیر**

نقدروز

کاری کنید مردم امیدوار شوند

«**جهان‌صنعت**»- امام‌جمعه تهران تازه‌ترین شخصیت سیاسی- روحانی جمهوری اسلامی است که دیروز در نمازجمعه تهران هشدار داد گروهی در کشور پمپاژ ناامیدی می‌کنند.

پیش از او نیز مقام‌های سیاسی ایران در این‌باره هشدار داده بودند. این هشدارها در روزها و هفته‌های آینده نیز بر زبان می‌آید و منتشر می‌شود

شهروندان ایرانی احتمالا با اصل حرف موافقند و باور دارند ناامیدسازی پیامدهایی همچون افسردگی و حسرت ملی را به‌دنبال خواهد داشت.

واقعیت اما این است که امیدوار نگه‌داشتن شهروندان ایرانی در وضعیتی که همین مقام‌های سیاسی برای اینکه دولت مستقر را تخریب کنند بدترین داوری‌ها را دارند و بدترین آمارهای اقتصادی را ارائه می‌دهند، کار پیچیده‌ای شده و تناقض ذاتی پیدا کرده است. ناامیدسازی و امیدوارسازی از جمله مقوله‌های دشوار در پهنه سیاست به حساب می‌آید که باید کارشناسانه، راستگویانه و شجاعانه در دستور کار قرار گیرد. نمی‌توان از ایرانیان خواست درحالی‌که سیاست داخلی بر پایه زد و خورد میان جناح‌ها و طیف‌های سیاسی شکل گرفته و نهادی به نهادی احترام نمی‌گذارد و کسی از کسی هراس ندارد و بدون هیچ نشانه و نمونه‌ای که از موفقیت روایت کند امیدوار باشند. شهروندان به‌جای اینکه به حرف مدیران و مسوولان سیاسی توجه کنند به رفتار و تصمیم‌های آنها توجه دارند و تصمیم‌های آنها را دنبال می‌کنند. به‌طور مثال در آذرماه بود که نخست از محمدباقر قالیباف به‌عنوان رییس مجلس قانونگذاری و کسی که سابقه ریاست بر پلیس و نیز ریاست بر سازمان مبارزه با قاچاق را در کارنامه‌اش دارد شنیدند که روزانه ۳۰میلیون لیتر سوخت قاچاق می‌شود. یک سایت ایرانی حساب کرده بود روزی ۲۰تا ۳۰میلیون لیتر فرآورده نفتی در ایران گم یا قاچاق می‌شود. با توجه به قیمت بالای ۵۰هزار تومانی بنزین و گازوئیل در کشورهای مقصد قاچاق، ارزش سالانه قاچاق سوخت از کشورمان بیش از ۴۵۰هزار میلیارد تومان است که معادل یارانه ۴۶۰هزار تومانی در هر ماه به هر ایرانی است. مسعود پزشکیان رییس‌جمهور نیز در آذرماه و در دیدار با مدیران سازمان برنامه‌وبودجه پرسیده بود مگر می‌شود روزانه ۲۰میلیون لیتر سوخت قاچاق شود درحالی‌که خریدار و فروشنده شرکت‌های دولتی هستند.

آیا مردمی که این صحبت را بارها و بارها شنیده‌اند و خبری از اینکه سرانجام این قاچاق پرسود چه شد را نمی‌یابند، حق ندارند بی‌اعتماد و ناامید شوند؟ نیرویی که پشت این داستان تلخ ایستاده است کدام ویژگی‌ها را دارد؟ تا روزی که همین یک مساله حل نشود مردم امیدوار نخواهند شد. بهتر است رییس مجلس و رییس دولت به زودی زود بگویند برای کور کردن چشم قاچاقچیان سوخت چه کرده‌اند.

یادداشت

وعده‌های طلایی و واقعیت‌های خاکستری

سیددانیال موسوی*

صنعت پتروشیمی ایران همچون ققنوسی است که هر بار از خاکستر خود برمی‌خیزد اما این‌بار به نظر می‌رسد که بال‌هایش در میان وعده‌های طلایی و واقعیت‌های خاکستری گرفتار شده است.

این صنعت که می‌توانست خورشیدی درخشان در آسمان اقتصاد کشور باشد، امروز نیازمند مدیریتی است که بتواند از میان ابرهای تیره سیاست و اقتصاد، راهی به سوی نور پیدا کند.

واقعیت تلخ پشت آمارهای درخشان

در سال ۱۳۵۷، تولید محصولات پتروشیمی ایران تنها ۱/۶میلیون تن بود. امروز، با گذشت بیش از چهار دهه، ظرفیت اسمی این صنعت به ۹۰میلیون تن رسیده است. اما آیا این پیشرفت توانسته صنعت را به نقطه مطلوب برساند؟ گزارش‌ها نشان می‌دهد که تنها ۶۵میلیون تن از این ظرفیت بالفعل شده و بیش از ۲۸درصد ظرفیت نصب‌شده، به دلیل مشکلات مدیریتی و فنی بلااستفاده مانده است.

شکاف میان وعده و عمل

دولت‌ها همواره وعده‌های بزرگی برای این صنعت داده‌اند اما فاصله میان این وعده‌ها و عملکرد واقعی، هر سال عمیق‌تر شده است. دولت سیزدهم نیز مدعی جذب ۲۰میلیارد دلار سرمایه‌گذاری خارجی شد اما بررسی‌ها نشان می‌دهد که تنها ۷میلیارد دلار از این مبلغ عملیاتی شده و مابقی همچنان در مرحله توافقات اولیه باقی‌مانده است.

پروژه‌هایی مانند پتروشیمی بوشهر که قرار بود تا سال ۱۴۰۰ به بهره‌برداری برسند، همچنان در وضعیت نیمه‌تمام باقی مانده‌اند. این تاخیرها نه‌تنها هزینه‌های اضافی را به اقتصاد کشور تحمیل کرده‌اند بلکه اعتماد عمومی به وعده‌های ارائه‌شده را نیز کاهش داده‌اند.

زنجیرهای فناوری قدیمی بر پای ققنوس

یکی از بزرگ‌ترین موانع این صنعت، فناوری‌های قدیمی و تجهیزات فرسوده است. پتروشیمی ایران، با زیرساخت‌هایی کهنه، همچنان در تلاش است تا خود را به رقابت جهانی برساند. این تجهیزات نه‌تنها هزینه‌های تولید را افزایش داده‌اند بلکه همچون زنجیری سنگین، بهره‌وری را کاهش داده و حرکت صنعت را کند کرده‌اند. در مقابل کشورهای پیشرفته منطقه با سرمایه‌گذاری در فناوری‌های نوین، پروازهای بلندتری را تجربه کرده‌اند. در حالی که ایران همچنان درگیر مشکلات داخلی است، رقبا در حال فتح بازارهای جهانی‌اند.

پرواز رقبا در آسمان جهانی

در حالی که ایران با چالش‌های مدیریتی و فنی دست‌وپنجه نرم می‌کند، کشورهای منطقه با برنامه‌ریزی دقیق و مدیریت هوشمندانه گام‌های بزرگی در این صنعت برداشته‌اند:

- عربستان سعودی، با شرکت‌هایی نظیر سابیک (SABIC)، ظرفیت تولید خود را به بیش از ۱۰۰میلیون تن رسانده و درآمدی بالغ بر ۴۵میلیارد دلار کسب کرده است.

ادامه در صفحه ۱۳

صدای مدیران

ضربه ناترازی‌های انرژی به مسکن

کیانوش گودرزی*

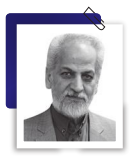

بازار مسکن طی سه سال گذشته به قدری با افزایش قیمت روبه‌رو بوده که چند دهک پایین جامعه به‌طور کلی و به معنای واقعی از چرخه خرید واحدهای مسکونی خارج شده‌اند. با وجود اینکه در چند سال گذشته تورم بخش مسکن نسبت به تورم عمومی اقتصاد پایین‌تر و تقریبا نصف آن بوده است، باز هم قیمت‌های پیشنهادی آنقدر بالا هستند که بخش بزرگی از متقاضیان توان خرید خانه را از دست داده‌اند؛ متقاضیانی که معاملات واقعی در بازار مسکن توسط آنها رقم می‌خورد چرا که افرادی که صاحب خانه هستند، نهایتا قصد تعویض واحد مسکونی خود را دارند؛ اقدامی تنوع‌طلبانه که انجام آن چند سال نیز طول می‌کشد اما متقاضیان واقعی در بازار مسکن که شهروندانی از دهک‌های پایین جامعه هستند، دیگر توان خرید واحدهای مسکونی را ندارند. از همین رو شاهد حکمفرمایی رکود کامل در بازار مسکن هستیم.

به طور کلی می‌توان گفت دولت‌ها در تداوم این رکود سهیم هستند. وزارت راه‌وشهرسازی از پروژه مسکن مهر گرفته تا طرح نهضت ملی مسکن تلاش داشته تا اقشار کم‌درآمد و آسیب‌پذیر جامعه به سر و سامانی برسد و بتواند صاحب سرپناهی برای خود باشد؛ اقدامات و تلاش‌هایی که به‌طور کامل موفق نبوده‌اند.

کلنگ مسکن مهر می‌توانست در ۱۰ تا ۱۵ کلانشهر به زمین بخورد تا بتواند بحران را از شهرهای بزرگ دور کند چراکه ساماندهی شهرهای کوچک راهکارهای دیگری دارد. در خصوص طرح نهضت ملی مسکن نیز اقداماتی انجام شده ولی آمار و ارقام دقیقی در دسترس نیست.

از سویی ناترازی‌های انرژی نیز منجر به بروز مشکلاتی در بخش تولید مسکن کشور شده‌اند. با توجه به اینکه روش تامین آب، برق و گاز برای پروژه‌های تولید مسکن از قبل پیش‌بینی نشده بود، هم اکنون که کشور با ناترازی‌های شدید در بخش انرژی روبه‌رو است، ساخت و تولید مسکن نیز با چالش‌های جدی و جدیدی دست و پنجه نرم می‌کند

بحث تامین زمین نیز از جمله مواردی است که در این خصوص حائز اهمیت است. زمین هم مانند اکسیژن، فضای سبز و بسیاری موارد دیگر متعلق به تمام نسل‌هاست بنابراین لازم است تا در بخش مسکن توسعه عمودی و بلندمرتبه‌سازی را در دستور کار قرار دهیم.

در مجموع با در نظر داشتن شرایط موجود بعید به‌نظر می‌رسد که تا پایان سال‌جاری اتفاق خاصی در بازار مسکن کشور رخ دهد. امیدواریم که بخش مسکن کشور رونق پیدا کند چراکه وقتی بازار مسکن رونق داشته باشد و کسب‌وکارها در آن در جریان باشند، انرژی مثبتی در جامعه انتشار پیدا می‌کند. چنانچه بازار خرید و فروش در کنار ۳۰۰ شغل و صنعتی که مربوط به مسکن هستند، رونق پیدا کند، شاهد به حرکت درآمدن چرخ اقتصاد و پویایی چرخه نقدینگی در سطح بازارهای کشور خواهیم بود. از دیگر مزایای رونق گرفتن معاملات مسکن، می‌توان به از بین رفتن دوره رکود و کاهش تورم اشاره کرد.

باید توجه داشت که اگر قیمت‌ها در هر کدام از بازارهای اقتصادی ثابت شوند، می‌توان نسبت‌به آینده اقتصاد کشور امیدوار بود اما امروز در شرایطی هستیم که قیمت‌ها هر روز ممکن است به هر دلیلی دچار نوسان شوند؛ بازار مسکن نیز از این قاعده مستثنا نیست. این نوسانات اگر منجر به افزایش قیمت‌ها در بازار مسکن نشوند، حتما باعث تعمیق رکود در این بازار خواهند شد.

***رییس اتحادیه مشاوران املاک تهران**

تریبون بورس

چالش‌های بازار سرمایه

فردین آقابزرگی*

یکی از متغیرهای مهم و تاثیرگذار در بازار سرمایه، سیاست‌های هماهنگ و منسجم در بازار پول است. ناهماهنگی در مجموعه سیاست‌هایی که توسط بانک مرکزی اتخاذ می‌شود، موجبات ایجاد تزلزل در بازار سرمایه را فراهم می‌کند و یکی از چالش‌های اصلی بازار سرمایه ایران است.

یکی دیگر از چالش‌های بازار، چالش‌های مربوط به صنایع صادرات‌محور است که به نوسانات نرخ ارز و نوسانات تعیین نرخ خوراک و نرخ مواد اولیه بازمی‌گردد. صادرکننده باید ثبات قیمت و ثبات کیفیت را حفظ کند تا مشتری خود را در بازار جهانی از دست ندهد و از طرفی افزایش مداوم قیمت مواد اولیه، رقابت‌پذیری صادرکننده ایرانی را محدود می‌کند. همچنین با سرکوب نرخ ارز، تولید و صادرات به‌طور بالفعل محدود شده است. چالش دیگر وجود این تصور است که فقط سرمایه‌گذاری خارجی است که باعث توسعه می‌شود در حالی که ما می‌توانیم از رویه کشورهای توسعه‌یافته در حوزه بازار سرمایه، برای بازار کشور الگوبرداری کنیم. چالش‌های حقوقی موجود نیز یکی دیگر از موانع موجود در بازار سرمایه است. هیچ جایگاه پاسخگویی برای مقام ناظر در چارچوب ابلاغیه‌ها تعریف نشده است.

چنانچه به هر دلیلی الگو و آیین‌نامه معاملات را تغییر دهد- برای مثال میانگین حجم معاملات سالانه شرکت‌ها از ۵درصد به ۲۰درصد در شش‌ماه اول سال ۱۴۰۳، با این وجود رکود در بازار سرمایه افزایش پیدا کرد- و باعث تحمیل فشار به بازار و سرمایه‌گذاران شود، لازم نیست بابت تصمیم خود پاسخگو باشد. کمبود ابزارهای نوین مالی مشکل بعدی است. ابزارهای نوین مالی در بازار سرمایه، جزو لازمه‌های توسعه بازار است. برخلاف عمده بازارهای مالی دنیا که بیشتر روی مشتقات متمرکز هستند، عمده معاملات بازار سرمایه ایران روی سهام صورت می‌گیرد. استفاده از ابزارهای نوین مالی، در رشد بیشتر بازار بسیار مفید خواهد بود. از طرفی دخالت‌های بیجای دولت در بازار آفت بعدی است. در حال حاضر بهتر است دولت در صنعت و تولید دخالت نکند و صرفا به‌عنوان ناظر حضور داشته باشد و بهترین حمایت در حال حاضر، اجرای اصل ۴۴ قانون‌اساسی یعنی کوچک‌سازی دولت و حرکت به سوی خصوصی‌سازی است.

صنایع در کشور ما با محوریت پتروشیمی، پالایشگاهی، فولاد و کانی فلزی و غیرفلزی، بیش از ۶۰درصد سود بازار سرمایه را به خود اختصاص می‌دهند و دولت بیشترین نفع را در بازار سرمایه دارد. بالغ بر ۷۰تا ۷۵درصد بورس مربوط به دولت است. تا زمانی که روند کاهش بهره‌وری و افزایش ناترازی دولت در اقتصاد مشاهده می‌شود، سایه دولت بر صنایع یکی از ریسک‌های بزرگ بازار است. همچنین نادیده گرفتن اصل ۴۴ قانون اساسی بزرگ‌ترین آفت برای صنایع و خروج دولت از نقش تصدی‌گری بزرگ‌ترین فرصت برای احیای صنایع است. یکی از بزرگ‌ترین راه‌های افزایش اعتماد عمومی در بورس ایفای نقش بی‌طرفانه سازمان بورس و ارکان بورس بدون توجه به میزان فعالیت فعالان اقتصادی دولتی یا سهامداران خرد و مبنی‌بر انصاف است.

به نظر می‌رسد که وضعیت بورس در حال حاضر، ارتباط اندکی با رکود اقتصادی حاکم در کشور دارد. کاهش ارزش دلاری از ۳۳۰میلیارد دلار به ۱۳۰میلیارد دلار فعلی، کاهش نسبت P/E از ۳۸مرتبه به حدود هفت مرتبه، کاهش اختلاف نرخ ارز دولتی و همچنین اشباع بودن و حادث شدن رکود در دو بازار رقیب بازار سرمایه یعنی بازار خودرو و مسکن، زمینه را برای ۳/۵میلیون واحد تا پایان سال ۱۴۰۳ در صورتی که اتفاقات اقتصادی و سیاسی از پیش تعیین نشده رخ ندهد، فراهم می‌کند.

***مدیرعامل سبدگردان نیکان**

در صفحات دیگر بخوانید

۹ بی‌ثباتی بازار فولاد در ۲۰۲۵
۱۱ تعادل، ترجیح فعلی بورس؟
۸ توپ ناترازی در زمین صنایع
۶ ۲۰۲۵ غذا گران می‌شود
۱۵ روایتی از «نور و روشنایی» در قلب یزد
۱۲ لایحه دردساز برای تجارت
۱۰ لزوم پایان انحصارطلبی و سوداگری

پرسش روز

پرسش از آیت‌الله خاتمی درباره وضع بد مردم

یکم- به نظر می‌رسد روزگار تیره ایرانیان در کسب‌وکار و درآمد به جایی رسیده است که مقام‌های روحانی ارشد سیاسی کشور که تا همین چند وقت پیش سخن گفتن در این‌باره را تولید ناامیدی دانسته و باور داشتند که نباید در این مورد چیزی گفت را نیز آزرده کرده است؟ چطور مگر؟ آیا کسی در این‌باره سخن گفته است؟ بله. آیت‌الله خاتمی که از سرشناس‌ترین روحانیون سیاسی جمعه سنجاق‌شده به هسته مرکزی قدرت است در همین‌باره و در برابر شهروندانی که برای برپایی نمازجمعه تهران رفته بودند، گفته است: «وضعیت اقتصادی مردم خوب نیست و این مساله باید به‌طور جدی مورد توجه قرار گیرد.

افزایش قیمت دلار و تضعیف ارزش پول ملی، خطری جدی است. مسوولان باید با شناسایی عوامل خارجی و داخلی که در این زمینه نقش دارند، به‌سرعت اقدام کنند.»

دوم- حال ایشان در این‌باره راه‌حلی هم ارائه داده است یا همانند همیشه از دیگران خواسته که مساله را حل کنند؟ متاسفانه امام جمعه موقت تهران یا فرصت نکرده یا اینکه راه‌حلی برای حل مساله نداشته و چیزی نگفته است. پس ایشان چه گفته‌اند؟ ایشان از مسوولان خواسته است عوامل داخلی و خارجی را که در کاهش ارزش ریال در برابر دلار نقش داشته‌اند شناسایی کنند.

سوم- آیا خود ایشان در نهادهایی که عضویت دارد در این‌باره فعالیتی داشته است؟ شاید کاری شده است اما نتایج کارشناسی مطالعات احتمالی به بیرون درز نکرده است. پس باید از امام‌جمعه تهران بپرسیم آیا در دولت قبلی هم از مسوولان خواسته بود که کاهش ارزش ریال را دنبال کنند؟ واقعیت این است که انتقاد از دولت فعلی آسان‌تر است زیرا رییس دولت عضویت مجلس خبرگان رهبری را ندارد و عضو مهمی از روحانیون نیست.

چهارم- حالا شهروندان از آیت‌الله خاتمی که عضویت یکی از بالاترین نهادهای کشور را دارد و نیز فردی است در مقام امام‌جمعه تهران، چه انتظاری دارند؟ این حق طبیعی ایرانیان و به ویژه نمازگزاران است که از او بخواهند بلافاصله پس از بیان این حرف و اینکه وضعیت اقتصادی مردم ایران خوب نیست را به‌مثابه یک مطالبه از همه نهادهای قدرت دنبال کند. آیا ایشان می‌توانند وعده دهند از همین امروز این داستان را به‌طور جدی دنبال کنند؟

جهان صنعت
سازمان آگهی روزنامه جهان صنعت
۰۹۱۲۲۹۷۶۶۰۴
۰۲۱-۸۸۰۵۰۶۸۴
۰۲۱-۸۸۰۵۰۲۸۶
سازمان آگهی شهرستان ها
از سراسر کشور
نماینده فعال می پذیرد
www.jahanesanat.ir

دیپلماسی

اسماعیل بقائی، سخنگوی وزارت خارجه خواستار شد

همکاری افغانستان در استمرار جریان طبیعی آب در رودخانه‌های مرزی

ایرنا– اسماعیل بقائی، سخنگوی وزارت امور خارجه در اظهارات رسانه‌ای با اشاره به پیوندهای دیرپای هویتی، فرهنگی، نژادی، مذهبی و تمدنی دو ملت ایران و افغانستان و حضور نزدیک به پنج‌دهه‌ای میلیون‌ها تبعه افغانستان در ایران، حفظ و تعمیق مناسبات دو کشور در زمینه‌های مختلف را مستلزم احترام به منافع متقابل و پرهیز از اقدامات یکجانبه آسیب‌زا دانست. بقائی با تاکید بر اهمیت موافقتنامه‌های دوجانبه، اصول قابل اعمال حقوق بین‌الملل معاهداتی و عرفی و حقوق طبیعی مردمان پایین‌دست رودخانه‌های مشترک و نیز اصل حسن همجواری در بهره‌برداری منصفانه دو ملت از منابع آبی حاصل از رودخانه‌هایی که طی قرون و اعصار متمادی به اقتضای جغرافیای طبیعی منطقه، از افغانستان به سمت ایران سرازیر بوده‌اند، گفت: «از افغانستان انتظار می‌رود در استمرار جریان آب از رودخانه‌های مرزی که از سمت افغانستان به ایران جریان دارد، همکاری کرده و موانع ایجادشده را مرتفع نمایند.» او در رابطه با ساخت یا آب‌گیری سدهای جدید در افغانستان و تاثیرات آن بر میزان آب ورودی به ایران گفت: «جمهوری اسلامی ایران بارها به طرق مقتضی به‌ویژه از مجاری دیپلماتیک رسمی و سازوکارهای کارکردی (فنی)، به طرف‌های افغان تاکید کرده که بهره‌برداری از منابع و حوضه‌های آبی نمی‌تواند بدون رعایت حقوق ایران وفق معاهده‌های دوجانبه یا اصول و قواعد عرفی قابل اعمال و نیز اصل مهم حسن همجواری و همچنین ملاحظات زیست‌محیطی صورت گیرد.» سخنگوی وزارت امور خارجه تصریح کرد که وزارت خارجه جمهوری اسلامی ایران در تماس با مقام‌های ذیربط افغانستان اعتراض و نگرانی شدید خود را نسبت‌به تحدید نامتناسب آب‌های ورودی به ایران یا منحرف کردن مسیر طبیعی رودخانه‌هایی که منشأ و منبع آبادانی و شکل‌دهی به مختصات طبیعی زیست‌محیطی هردو سوی مرزهای مشترک بوده‌اند، ابلاغ کرده و انتظار دارد کشور همسایه با در نظر داشتن منافع و مصالح دو ملت و با توجه به قواعد و موازین حقوقی بین‌المللی و معاهدات و تفاهمات دوجانبه و اصل حسن همجواری، تصمیم‌های مناسب را اتخاذ کند.

سرنشینان هواپیمای ایرانی به‌طرزی غیرمعمول در بیروت بازرسی شدند

ماجرای چمدان‌های اسکناس برای بازپرداخت هزینه‌های سفارت

ایسنا– بازرسی دقیق سرنشینان هواپیمای ماهان‌ایر که حامل مسافران لبنانی بود موجب انتقادات گسترده از سوی مسافران شد. وبگاه شبکه المنار نوشت: سرویس‌های امنیتی فرودگاه بازرسی دقیقی را از هواپیما انجام دادند که منجربه تاخیر و معطل شدن چندساعته مسافران در فرودگاه شد. برخی فعالان اظهار داشتند عملیات بازرسی هفته‌ها قبل آغاز شده و تحت‌نظر افسران آمریکایی انجام می‌شود. در چارچوب این تدابیر، سرویس‌های امنیتی بر بازرسی چمدان‌های دیپلماتیک و کالاها که بیانگر عملکرد بی‌سابقه‌ای در اقدامات امنیتی فرودگاه است، پافشاری کردند. بسام مولوی، وزیر کشور لبنان در اظهاراتی گفت هواپیمای ایرانی در فرودگاه بیروت بازرسی می‌شود و سرویس امنیتی فرودگاه دستورالعمل‌ها را اجرا می‌کند. بنابر این گزارش، بحث‌ها تا ساعات پایانی شب ادامه داشت و منجربه مداخلات امنیتی و سیاسی برای آرام کردن اوضاع و از بین بردن تنش‌ها شد. در همین راستا وزارت خارجه لبنان اعلام کرد که یادداشت توضیحی را از سفارت ایران درباره محتوای دو چمدان کوچک دیپلمات‌ها دریافت کرده که «حاوی اسناد و اسکناس‌هایی برای بازپرداخت هزینه‌های عملیاتی در سفارت است» و اجازه ورود آنها داده شده است. پیش از این شبکه سعودی الحدث مدعی شده بود که ایران به دنبال انتقال میلیون‌ها دلار به حزب‌الله از طریق پروازهای شرکت هواپیمایی ماهان ایر از تهران به بیروت است.

محمد اسلامی، رییس سازمان انرژی اتمی:

ایران با ایستادگی خود مانع پیشبرد اهداف دشمن شده است

مهر– محمد اسلامی، رییس سازمان انرژی اتمی گفت: اعتقاد داریم که پیشرفت صنعت هسته‌ای با رشد و نمو خانواده‌ها با سرعت بیشتری اتفاق می‌افتد. باید ابعاد فرهنگی و اقتصادی خانواده‌ها پیشرفت کنند و تحت این شرایط جریان شکوفایی ملی اتفاق می‌افتد. او ادامه داد: برای پیشتازی کشور در عرصه‌های گوناگون باید به خودباوری و ایمان به خداوند تکیه کنیم و در این مسیر از دوگانگی بپرهیزیم. همواره باید حرف، عمل، ایمان و عقیده ما یکی باشد و در این مسیر برای تبیین مسائل فرهنگی و به‌ویژه اقامه نماز تلاش ویژه‌ای کنیم. اسلامی با بیان اینکه «دشمنان به دنبال ضعف و تزریق ناامیدی در کشور هستند»، گفت: علم به افراد آگاهی می‌دهد و ایمان جهت و مسیر را مشخص می‌کند. ما باید در دو موضوع قوی‌تر عمل کنیم زیرا اکنون در شرایط تهدید از سوی دشمنان به سر می‌بریم. او گفت: تحریم‌های اعمال‌شده از سوی دشمنان برای تسلیم جمهوری اسلامی ایران بوده تا بتوانند حکمرانی خود را توسعه دهند اما به لطف خداوند متعال و با هدایت‌های مقام معظم رهبری(مدظله العالی) نتوانسته‌اند در این مسیر موفق باشند و ما با ایستادگی مانع پیشبرد اهداف آنها شده‌ایم و خوشبختانه در سال‌های اخیر رشد فعالیت‌ها در عرصه فناوری هسته‌ای تصاعدی بوده است.

ایتالیا سفیر جمهوری اسلامی را احضار کرد

تاکید رم بر آزادی فوری خبرنگار ایتالیایی

ایلنا– آنتونیو تاجانی، وزیر امور خارجه ایتالیا گفت که دبیرکل وزارت امور خارجه ایتالیا را موظف کرده تا محمدرضا صبوری، سفیر جمهوری اسلامی ایران در رم را احضار کند. او طی پیامی در شبکه اجتماعی ایکس با اعلام این خبر نوشت: «دولت از روز اول بازداشت چیچیلیا سالا، بی‌وقفه برای بازگرداندن او به خانه تلاش کرده است و ما انتظار داریم که تمام حقوق او رعایت شود.» معاون نخست‌وزیر و وزیر امور خارجه ایتالیا در ادامه خاطرنشان کرد که سالا و والدینش تا زمان آزادی او تنها نخواهند ماند. چیچیلیا سالا خبرنگار ۲۹ساله ایتالیایی است که روز ۱۹دسامبر به اتهام نقض قوانین جمهوری اسلامی ایران دستگیر شد و تاکنون نیز در بازداشت به سر می‌برد. مقام‌های جمهوری اسلامی ضمن تایید بازداشت این تبعه ایتالیایی تاکید کردند که او در طول مدت از خدمات کنسولی در تهران بهره‌مند بوده و با خانواده‌اش تماس داشته است. دولت ایتالیا چهارشنبه هفته گذشته نیز در پیامی شفاهی که وزارت امور خارجه این کشور از طریق پائولا آمادی، سفیر ایتالیا در تهران به این روزنامه‌نگار ایتالیایی ارسال کرد، خواستار ضمانت شرایط بازداشت و آزادی فوری این شهروند خود شد.

حامیان یک مصوبه جنجالی نسبت‌به پیامدهای منفی تعلیق این مصوبه هشدار دادند

اصرار بر اجرای مصوبه حجاب

گروه سیاسی– مصوبه حجاب بالاخره پس از ادامه مخالفت گسترده افکار عمومی، ظاهرا با پیگیری‌های رییس‌جمهور و با نظر شورای‌عالی امنیت ملی به حالت تعلیق درآمده اما موافقان سرسخت تصویب و اجرای این مصوبه جنجالی کماکان بر ابلاغ آن اصرار دارند و حاضر به عقب‌نشینی در مقابل خواست اکثریت شهروندان نیستند. این در حالی بود که هفته گذشته، حمید رسایی که از جمله حامیان اصلی این مصوبه در مجلس دوازدهم است در چند نوبت در صحن علنی مجلس درباره علت عدم ابلاغ این مصوبه تذکر داد و درخواست اجرای فوری آن را داشت و در حالی مدعی شد آنچه درخصوص تعلیق این لایحه با نظر شورای‌عالی امنیت ملی مطرح شده، صرفا یک «شایعه» رسانه‌ای بوده و فاقد پشتوانه قانونی است که در ادامه وقتی با توضیحات رییس مجلس درخصوص قانونی بودن تعلیق این مصوبه روبه‌رو شد نیز از خواسته‌اش پا پس نکشید و کماکان بر موضع خود اصرار کرد.

این در حالی بود که در ادامه سیدمحمود نبویان که ازجمله چهره‌های شاخص جبهه پایداری در مجلس است، در توئیتی آنچه را درخصوص توقف اجرای این مصوبه با نظر شورای‌عالی امنیت ملی مطرح شده، تایید کرد. این نماینده اصولگرای مجلس که از طریق حساب کاربری شخصی خود در شبکه اجتماعی ایکس تلویحا به اظهارات هفته گذشته حمید رسایی در صحن علنی مجلس واکنش نشان می‌داد، در این رابطه نوشت: «تا آنجایی که مطلع هستم، دبیرخانه شورای‌عالی امنیت ملی، ابلاغ و اجرای قانون مربوط به عفاف و حجاب را به تعویق انداخته و حتی اگر رییس مجلس بخواهد هم نمی‌تواند مانع اجرای قانون مصوب مجلس شود که به تایید شورای نگهبان رسیده است.»

با این همه اما اوج مخالف‌خوانی حامیان اجرای این مصوبه جنجالی روز گذشته و ازطریق تریبون‌های نماز جمعه در اقصا نقاط کشور رقم خورد. چنانکه سیداحمد علم‌الهدی در بخشی از سخنانش در خطبه‌های نماز جمعه روز گذشته مشهد از «طرح کهنه براندازی دین در ایران» سخن گفت و تاکید کرد: «این خط از گذشته جریان داشته و مربوط به امروز و دیروز نیست؛ جهان استکبار از زمانی که فهمید مردمی که از طریق اهل بیت، به پیغمبر اتصال مستقیم دارند، مردم ایران هستند و این مردم در اسلامشان مستحکم‌تر و معتقدتر از هر مسلمانی هستند و اسلام آنان نیز جز با انقلاب تمام‌شدنی نیست، برنامه‌ریزی را شروع کردند.» خطیب نماز جمعه مشهد همچنین با اشاره به آغاز طرح کشف حجاب اجباری رضاخانی در ۱۷دی‌ماه گفت: «انگلیسی‌ها، آتاتورک در ترکیه، امان‌الله در افغانستان و رضاخان در ایران را برای اجرای این طرح انتخاب کردند زیرا می‌دانستند اگر روزی حجاب زنان جامعه از بین رفت، هویت اسلامی آن جامعه نیز از بین می‌رود از این‌رو این سه مزدور انگلیسی را به کشف حجاب اجباری در سه کشور اسلامی وادار کردند.» او همچنین گفت: «متاسفانه در هیچ کجا مثل ایران این طرح موفق نبود، نه آتاتورک در ترکیه و نه امان‌الله در افغانستان توانستند کاری کنند اما رضاخان با کمال شقاوت و قساوت در این مسیر قدم گذاشت تا جایی که مزدوران رضاخانی زنان محجبه ما را روی آسفالت خیابان و سنگ کوچه‌ها به خاک و خون می‌کشیدند برای اینکه چادر و روسری از سر آنان بردارند.» علم‌الهدی گفت: «دشمن برنامه‌ریزی کرده بود که حجاب و هویت دینی را از جامعه بگیرد، اگر در جامعه‌ای کشف حجاب شد، دیگر این جوان پای اسلام و انقلاب نمی‌ایستد، مقاومت اسلامی در این صورت تضعیف خواهد شد و این نقشه دشمن بود.»

همزمان سیدمحمدمهدی حسینی همدانی خطیب نماز جمعه کرج نیز به‌نحوی دیگر به این مساله پرداخت و گفت: «تنها راه حفظ و صیانت از مقوله عرفی، عقلی و شرعی حجاب، اجرای قانون است.» او با بیان اینکه «تعلل در اجرای قانون خسارت‌بار است»، گفت: «متاسفانه قانون جدید دستور اجرا نمی‌گیرد و قانون قبل هم اجرا نمی‌شود. تعلل‌کنندگان از نقشه‌های شوم دشمن مطلع هستند و باید پاسخگوی امروز و فردا باشند.» او که در ادامه همچون علم‌الهدی به روز ۱۷دی‌ماه به‌عنوان «روز مقابله رضاخان بی‌سواد و قلدر با فرهنگ ایرانی و اسلامی» و روزی که در آن رضاشاه «دستور منع حجاب را صادر کرد»، گفت: «حجاب در فرهنگی ایرانی بوده و برخلاف زنان عرب که قبل از اسلام بی‌حجاب بودند، زنان ایرانی قبل از اسلام حجاب داشتند. رضاخان اسیر سیاست‌های استعماری و با سفر به ترکیه تحت تاثیر شدید بی‌دینی آتاتورک قرار گرفت و خودش هم که پایه‌های دینی محکمی نداشت، تظاهرات دینی را کنار گذاشت و منکر همه‌چیز شد و به اسم آزادی و پیشرفت ایران خواست حجاب را حذف کند ولی نتوانست.» حسینی همچنین با بیان اینکه «مساله حذف حجاب منحصر به رضاخان نمی‌شود»، گفت: « او مفلوکی بود که تن به خواسته استعمار داد که می‌خواستند تشیع را نابود کنند و گروه بعدی که با حجاب ستیزه داشتند، روشنفکرانی مثل تقی‌زاده و آخوندزاده بودند که تلاش می‌کردند جامعه ایران را کاملا غربی کنند.» او گفت: «تعدادی روشنفکر مسلک علیه حجاب و به‌ویژه چادر شعر می‌گفتند. اینها اقداماتی بود که قبل روی کار آمدن آن قزاق بی‌سواد انجام می‌شد.» امام جمعه کرج با اشاره به ادامه این روند تا زمان پیروزی انقلاب و پس از آن گفت: «این قلدری‌ها را در ادامه به صورت نرم دنبال کرده و تلاش کردند که فضا را هم سیاسی کنند.» او با بیان اینکه در دولت سازندگی به تذکرهایی که در این رابطه داده می‌شد، توجه اندکی می‌شد، گفت: «سیاست پنهان دوران اصلاحات ضدیت با حجاب و عفاف بود که توسط فمنیست‌های نفوذی دنبال می‌شد.» حسینی همچنین دولت احمدی‌نژاد را به «ابتدا به لیبرالیسم فرهنگی» متهم کرد و گفت: «در دولت‌های یازدهم و دوازدهم سند ۲۰۳۰ که باعث وابستگی شدید کشور و از دست رفتن استقلال فرهنگی کشور می‌شد، به جریان افتاد و مواردی چون نه به حجاب اجباری، آزادی‌های یواشکی، چهارشنبه‌های سفید و دختران خیابان انقلاب را هم از داخل و خارج دنبال کردند و می‌کنند.»

همزمان سیدمحمد سعیدی نیز در خطبه‌های نمازجمعه قم به این مساله پرداخت و گفت: «۱۷دی‌ماه روز اجرای توطئه استعماری کشف حجاب به وسیله رضاخان است. رضاخان در ستیز با فرهنگ اصیل ایرانی اسلامی قانون کشف حجاب را وضع کرد، در کشور ما ایران حجاب و پوشش اسلامی پیش از آنکه حکم الهی باشد، در حد سنتی مربوط به فرهنگ ایران بوده و رضاخان با این کار عملا با دین و احکام الهی به مخالفت پرداخت.» او همچنین خاطرنشان کرد: «امروز شاهد هستید دشمنان و اسلام‌ستیزان با شدت بیشتری در رسانه‌های خود این مساله را تعقیب می‌کنند. آنها نمی‌خواهند جوانان با حفظ حجاب و عفاف به قله پیشرفت صعود کنند اما دشمنان بدانند با همت مردم و غیرت مسوولان این آرزو را به گور خواهند برد.»

در حالی که سیدمهدی قریشی در خطبه‌های نماز جمعه ارومیه به‌نحوی دیگر به این مسائل اشاره کرد، محمد باقر محمدی لائینی در خطبه‌های نماز جمعه ساری در این رابطه اظهارنظر کرد و گفت: «امروز هم دشمنان اسلام با زور نرم‌افزاری اقدام به کشف حجاب کرده‌اند و عده‌ای هم در داخل فریب این کار غیرشرعی را با عنوان آزادی زن خورده‌اند در حالی که این کار استعماری است.» همچنین احمد مطهری اصل در خطبه‌های این هفته نماز جمعه تبریز گفت: «۱۷ دی‌ماه روز کشف حجاب به دستور رضاخان است. خوشبختانه جمهوری اسلامی ایران ثابت کرد زنان با حفظ حجاب خود از هر آسیبی در امان هستند. آزادی زن‌ها باز هم تفکر عده‌ای است، آزادی بانوان یعنی زنان از دست مزاحمت مردان در امان باشند که این امر با رعایت حجاب عملی می‌شود.» خطیب نماز جمعه تبریز اضافه کرد: «برهنگی موجب می‌شود تا صرفا شاهد از هم پاشیدگی خانواده‌ها باشیم. این ملت شیعه حضرت علی(ع) و عاشقان امام حسین(ع) هستند و این مردان غیرتمند هرگز نمی‌خواهند کشور ما چون کشورهای غربی دچار بی‌بندوباری شود.» مطهری‌اصل با بیان اینکه «بانوان با حفظ حجاب و عفاف خود می‌توانند در تمامی صحنه‌های جمهوری اسلامی و جامعه حضور پیدا کنند»، گفت: «زنان آذربایجان شرقی نیز عفت و حجاب خود را رعایت می‌کنند، فریب سخنان تعدادی از قلب‌های مریض را نخورید چرا که آنان به زنان عزت و آبرو نمی‌دهند، فقط می‌خواهند از زنان استفاده ابزاری داشته باشند.»

همزمان سید محمدکاظم مدرسی در خطبه‌های نماز جمعه یزد به سالروز صدور دستور کشف حجاب از سوی رضاشاه اشاره کرد و گفت: «بدون شک در پرتو انقلاب صنعتی در اروپا سرمایه‌داران برای نیروی کار ارزان و با لذت برنامه‌ریزی کردند تا بانوان بدون حجاب حضور یابند و اجرای این طرح را به افرادی واگذار کرد که سواد کافی نداشتند و رضاخان یکی از این افراد بود.» او گفت: «بدون شک زن و مرد احساسات مشابهی نسبت‌به یکدیگر ندارند و زن همواره از سوی مرد و نگاه او مورد تهاجم است و مرد مورد تهاجم نگاه زن نیست چراکه این طبیعت زنان و مردان است.» خطیب نماز جمعه یزد همچنین گفت: «اولین مدافع بی‌حجابی زنان نیستند بلکه آقایانی هستند که نگاه تهاجمی به زنان دارند، همچنین از دید اجتماعی حجاب زنان به سلامت روانی جامعه کمک شایانی می‌کند و از حیث خانوادگی باعث تحکیم روابط خانواده می‌شود.» این در حالی بود که سید محمد معلمی نیز در خطبه‌های نماز جمعه تربت‌حیدریه به سالروز اجرای قانون کشف حجاب در ۱۷دی توسط رضاخان اشاره کرد و در ادامه گفت: «غربی‌ها وقتی دیدند خیلی از کالاهای تولیدی آنها در کشورهای اسلامی و در فرهنگ مردان و زنان مسلمان جایی ندارد، تصمیم گرفتند سبک زندگی و ماهیت زنان را تغییر دهند و زن محجوب اسلامی را به یک زن مصرف‌کننده بی‌حجاب و بی‌بند و بار تبدیل کنند.» او با بیان اینکه «اگر این حجاب برداشته شود، بی‌عفتی عمومی و از هم پاشیدن خانواده را شاهد خواهیم بود»، گفت: «امروز متاسفانه حتی در شهرهای کوچک و مذهبی که سابقه دینی و انقلابی دارند، شاهد پیاده‌روی دسته‌جمعی زنان بدحجاب و بی‌حجاب هستیم و این برنامه‌ریزی دشمن در یک جنگ شناختی و ادراکی است بنابراین همه مسوولان دستگاه‌ها، قوه قضاییه و نیروی انتظامی باید احساس خطر کنند، دشمن در خانه ما هست و در حال چپاول جوان و دختر این کشور است و اگر خواب بمانیم، با لگد دشمن بیدار می‌شویم و آنگاه دیگر فایده ندارد.» امام جمعه تربت حیدریه همچنین با تاکید بر وظیفه همه مسوولان، دست‌اندرکاران و اقشار مختلف مردم در مقابله با بی‌حجابی گفت: «باید در برابر هجمه‌های دشمن بایستیم چراکه امر به معروف و نهی از منکر تنها راه برقراری حجاب و حفظ عفت عمومی جامعه است.»

چهره

تمرکزگرایی در تصمیم‌گیری در کشور ما بی‌حد و اندازه است

خانه ملت– محمدباقر قالیباف، رییس مجلس

دوازدهم: «بدون تولید ثروت اگر روی گنج قارون هم بنشینیم، نمی‌توانیم مدیریت کنیم؛ اگر تولید ثروت و تمرکززدایی نکنیم و از مولدسازی استفاده نکنیم، نمی‌توانیم مدیریت کنیم. به‌راحتی می‌توانیم با مولدسازی درآمد داشته باشیم. دو سال است که مولدسازی ابلاغ شده اما از آن استفاده نکردیم. بپذیریم امروز مردم از نوع مدیریت ما در زندگی‌شان گله‌مند هستند. در کشور ما تمرکزگرایی در تصمیم‌گیری بی‌حد و اندازه است. با این وضع به‌زودی نه برق خواهیم داشت، نه گاز!»

حامیان تعیین‌تکلیف پرونده FATF پیرو مکتب سلیمانی نیستند

مهر – محمدتقی نقدعلی، نماینده خمینی‌شهر

در مجلس: «افرادی که نسبت به مبانی انقلاب اسلامی ایمان راسخ ندارند، در گلوگاه‌های سخت کم می‌آورند. بالاترین ویژگی سردار سلیمانی این بود که در سخت‌ترین لحظات ایمان خود را حفظ می‌کرد و از مسیر عقب‌نشینی نمی‌کرد. به طور یقین، افرادی که امروز در گلوگاه‌ها و تنگناهای اقتصادی کم می‌آورند و راهکار برون‌رفت کشور از مشکلات را مسائلی چون FATF می‌دانند و فشارهای اقتصادی مردم و سختی معیشت را درک نمی‌کنند، نمی‌توانند پیرو مکتب شهیدسلیمانی باشند.»

FATF جنبه مردمی ندارد بلکه موضوع سیاست بین‌المللی است

ایلنا– سیدمصطفی میرسلیم، عضو مجمع

تشخیص مصلحت نظام: «بحث FATF جنبه مردمی ندارد بلکه موضوع سیاست بین‌المللی است. آنچه باید تکلیفش را برای مردم مشخص کنیم، ارزش پول ملی است؛ این برای مردم مهم است. مشکل ما FATF نیست، کشور ما غنی است. ما به عده‌ای اجازه داده‌ایم پول‌های باد آورده به‌دست بیاورند و با تبدیل آن به دلار، آن را وارد بازار کنند و باعث التهاب بازار دلار و گرانی‌ها شوند. مشکل اساسی ما این است؛ مردم با FATF چه کار دارند؟!»

روایت

رییس‌جمهور در مراسم پنجمین سالگرد شهادت سردار قاسم سلیمانی:

تعهد می‌کنیم مقابل ظلم بایستیم

«**جهان‌صنعت**»– مراسم پنجمین سالگرد شهادت سردار شهید حاج‌قاسم سلیمانی با حضور خانواده شهید سلیمانی و برخی مسوولان سیاسی ازجمله مسعود پزشکیان، غلامحسین محسنی‌اژه‌ای، سردار سلامی، سردار قاآنی، سردار حاجی‌زاده، سردار نقدی، محمد مخبر و اسکندر مومنی در مصلای تهران برگزار شد. این درحالی بود که رییس جمهور در بخشی از سخنان خود در این مراسم با بیان اینکه «امام علی(ع) توصیه می‌کند که تقوا را حفظ کنیم»، گفت: «کاری که سردار سلیمانی انجام داد، اجرای توصیه امام علی به همه مسلمانان است. اگر با وصیت‌نامه امام علی(ع) عمل کنیم، هیچ ظالمی نمی‌تواند چنین جنایاتی در منطقه انجام دهد.» مسعود پزشکیان با بیان این که «تمام دعواها و اختلافات در کشور و مسلمانان براساس منیت‌هاست»، گفت: «اگر یک مسلمان وابسته به مقام و قدرت و دنیا نباشد، قادر خواهد بود در هر حالتی حق بگوید. دشمن ظالم بودن و یار مظلوم بودن را شهید سلیمانی با خون خود به دنیا نشان داد. تمام زندگی خود را برای مردم و مظلومان طی کرد و با خون خود ظلم را رسوا کرد.» رییس‌جمهور تصریح کرد: «سردار سلیمانی منیت را در خود کشته بود و به‌همین دلیل در دل همه انسان‌های آزادی‌خواه نفوذ کرد و جا گرفت.» رییس جمهور همچنین در پایان سخنانش در این مراسم گفت: «تعهد می‌کنیم که راه این شهدا را با قدرت ادامه دهیم و در مقابل ظلم خواهیم ایستاد. قول می‌دهم که هیچ‌گاه جز راه حق و دفاع از مظلوم و تلاش برای از بین بردن ستم و تبعیض کار دیگری نکنیم و به این مردم خدمت کنیم.»

همزمان رییس مجلس نیز در مراسمی که به همین مناسبت در تربت حیدریه برگزار شد، با بیان اینکه «باید صف مؤمنین از صف کفار و منافقان جدا شود»، گفت: «روزی که داعش به عنوان دست‌پرورده آمریکا و رژیم صهیونیستی پدیدار شد، دوسوم سوریه به تصرف تکفیری‌ها افتاد و حتی تا دروازه‌های بغداد آمدند اما مردان میدانی همچون شهید سلیمانی‌ها با الهام از مکتب انقلاب و امام‌خمینی(ره) آنی را رقم زدند که امروز شاهدیم جبهه مقاومت در مرزهای رژیم غاصب صهیونیستی مستقر شده است.» محمدباقر قالیباف همچنین با انتشار مطلبی در صفحه شخصی خود در شبکه اجتماعی ایکس با اشاره به پنجمین سالگرد شهادت سردار سلیمانی نوشت: «یک لحظه بعد از «حاج قاسم» بدون دلتنگی و حسرت و غم نگذشته است و این داغ تا ابد سرد شدنی نیست.»

محمد مخبر، مشاور و دستیار رهبر انقلاب هم با اشاره به اینکه شهید سلیمانی «وحدت‌آفرین و دوستدار جوانان» بود و با رویکرد فراجناحی بر جامعه اثرگذار بود»، گفت: «همواره مجاهدت‌های او با این هدف و نیت بود که پیوندی قوی میان اقشار مختلف مردم ایجاد کند و مراقبه دائمی این مرد با اخلاص؛ وفاداری به اصول اسلام و حرکت در مسیر رهبر معظم انقلاب بود.»

در همین ارتباط، محمدرضا عارف، معاون اول رییس‌جمهور با اشاره به سابقه آشنایی خود با سردار شهید حاج‌قاسم سلیمانی خاطرنشان کرد: «این شهید بزرگوار جبهه مقاومت دارای مجموعه‌ای از صفات و ویژگی‌های برجسته بود که مهم‌ترین و در راس آنها اخلاق و اخلاق‌مداری بود که به سایر ویژگی‌های ایشان سایه انداخته است و به همین دلیل سایر ویژگی‌ها را هم‌سطح و هم‌جهت با این همین اخلاق‌مداری قرار داد. باید همان راهبردی که مردم را در تشییع پیکر شهید سلیمانی آورد، راهبرد نظام باشد.» معاون اول رییس‌جمهور یادآور شد: «اختلاف‌نظر خوب است و تفکر متفاوت حرکت ایجاد می‌کند ولی به شرطی که اصل را زیرپا نگذاریم.»

این در حالی بود که صادق آملی‌لاریجانی، رییس مجمع تشخیص مصلحت نظام با انتشار پیامی در شبکه اجتماعی ایکس نوشت: «با الهام از اهداف بلند و تابناک شهیدان راه حق به ویژه شهید سپهبد حاج‌قاسم سلیمانی می‌توان جامعه‌ای استوار و یکپارچه برپایه اصول متعالی اسلام بنیان نهاد. دستیابی به آینده‌ای روشن، در گرو عقلانیت و التزام عملی به آموزه‌های ارزشمند دین مبین اسلام است.»

جهان صنعت
سال بیست ویکم■شنبه۱۵دی۱۴۰۳■شماره ۵۷۰۸
دریافت ایده‌ها، اخبار و رویدادهای اقتصادی
t.me/jahansanatpress

«جهان‌صنعت» پیش‌شرط‌های حذف صفر از پول ملی را بررسی کرد

ریال بدون صفر

علی کریمی– اقتصاد ایران در سال‌های اخیر با چالش‌هایی عمیق و پیچیده روبه‌رو بوده است: از تورم‌های مزمن و کاهش شدید ارزش ریال گرفته تا رشد فزاینده نقدینگی و فشارهای ناشی از تحریم‌های بین‌المللی. این عوامل نه‌تنها موجب کاهش قدرت خرید مردم شده‌اند، بلکه اعتماد عمومی به پول ملی را نیز به‌شدت تضعیف کرده‌اند. در چنین شرایطی، حذف صفر از واحد پول ملی به‌عنوان یکی از ابزارهای اصلاح اقتصادی، بار دیگر در کانون توجه قرار گرفته است اما آیا این سیاست می‌تواند راهکاری موثر برای خروج از بحران‌های اقتصادی باشد یا تنها اقدامی سطحی و نمادین خواهد بود؟

در دنیای پیچیده اقتصادهای مدرن، پول به‌عنوان نماد ثبات و اعتماد در نظام‌های مالی شناخته می‌شود اما زمانی که ارزش پول ملی در مواجهه با تورم‌های سرسام‌آور و بی‌ثباتی‌های اقتصادی کاهش می‌یابد، دولت‌ها به‌دنبال راهکارهایی برای بازگرداندن اعتماد و ثبات به واحد پولی خود می‌گردند. سیاست حذف صفر از واحد پول ملی، یکی از این راهکارهاست که در طول تاریخ توسط کشورهای مختلفی به کار گرفته شده است. حذف صفر از واحد پول ملی، سیاستی است که بسیاری از کشورها در واکنش به بحران‌های اقتصادی و تورمی به آن روی آورده‌اند. این سیاست با کاهش تعداد صفرهای اسمی در اسکناس‌ها و واحدهای پولی، تلاش می‌کند مبادلات مالی را ساده‌تر کرده و اعتماد عمومی به پول ملی را بازگرداند. تجربه کشورهایی مانند ترکیه، برزیل، روسیه و آرژانتین نشان می‌دهد که حذف صفر، تنها در صورتی موفق خواهد بود که با اصلاحات ساختاری و سیاست‌های اقتصادی پایدار همراه شود. در شرایطی که تورم بالا و نوسانات ارزی کنترل نشده‌اند، این سیاست می‌تواند به سرعت بی‌اثر شود و حتی مشکلات جدیدی ایجاد کند. اقتصاد ایران نیز در حال حاضر با نرخ تورم بالا، رشد نقدینگی مداوم و نبود ثبات اقتصادی مواجه است. بنابراین، می‌توان نتیجه گرفت که در شرایط کنونی، اقتصاد ایران آمادگی لازم برای اجرای این سیاست را ندارد و حذف صفر در حال حاضر اولویت اصلی نیست.

■ حذف صفر از پول ملی ؛ کلید ثبات یا چالش اقتصادی؟

سیاست حذف صفر از واحد پول ملی (Currency Redenomination)، به عنوان یکی از ابزارهای اصلاح اقتصادی، در کشورهایی که با تورم بالا یا بی‌ثباتی‌های مالی مواجه هستند، اجرا می‌شود. این سیاست با کاهش تعداد صفرهای اسمی در اسکناس‌ها و واحدهای پولی، تلاش می‌کند پیچیدگی‌های اقتصادی را کاهش داده و اعتماد عمومی به نظام پولی را بازگرداند

یکی از اصلی‌ترین دلایل اجرای این سیاست، کنترل تورم و بازگرداندن ثبات پولی است. در کشورهایی که تورم مداوم ارزش پول ملی را به‌شدت کاهش داده است، افزایش تعداد صفرها در اسکناس‌ها نه‌تنها مبادلات روزمره را پیچیده‌تر می‌کند، بلکه اعتماد عمومی به ارز ملی را نیز کاهش می‌دهد. حذف صفر در چنین شرایطی می‌تواند به‌عنوان اقدامی برای بازگرداندن ثبات و ساده‌سازی نظام پولی موثر باشد.

دلیل دیگری که کشورها به این سیاست روی می‌آورند، تسهیل مبادلات مالی و حسابداری است. تورم بالا معمولا به افزایش غیرعادی ارقام پولی منجر می‌شود که مدیریت آن در معاملات و حسابداری دشوار است. این وضعیت نه‌تنها کارایی اقتصادی را کاهش می‌دهد، بلکه هزینه‌های چاپ اسکناس و مدیریت آن را نیز به شدت افزایش می‌دهد. حذف صفر در این شرایط، نظام پولی را ساده‌تر و شفاف‌تر کرده و کارایی مالی را بهبود می‌بخشد.

افزایش اعتماد عمومی و تاثیر روان‌شناختی مثبت نیز از دیگر انگیزه‌های اجرای این سیاست است. کاهش تعداد صفرها در واحد پولی می‌تواند حس بهبود اقتصادی را در میان مردم تقویت کند. این سیاست بیشتر به‌عنوان اقدامی نمادین برای نشان دادن تعهد دولت به اصلاح اقتصادی درک می‌شود.

از دیگر مزایای این سیاست، ارتقای اعتبار بین‌المللی واحد پولی است. در کشورهایی که با کاهش ارزش پول ملی و نوسانات شدید ارزی مواجه هستند، حذف صفر می‌تواند جایگاه پول ملی را در تجارت بین‌المللی و سرمایه‌گذاری خارجی بهبود بخشد. این اقدام نه‌تنها تصویر مثبتی از نظام اقتصادی ارائه می‌دهد، بلکه فرآیندهای تجاری را نیز تسهیل می‌کند.

در نهایت، پاسخ به فشارهای اجتماعی و سیاسی نیز می‌تواند از دلایل اجرای سیاست حذف صفر باشد. در شرایطی که نارضایتی عمومی از تورم یا کاهش ارزش پول افزایش می‌یابد، دولت‌ها ممکن است به منظور کاهش تنش‌های اجتماعی و جلب اعتماد عمومی، این سیاست را به کار گیرند. این اقدام اگر چه ممکن است به طور موقت موثر باشد اما برای دستیابی به نتایج پایدار نیازمند اصلاحات ساختاری عمیق است.

■ مهم‌ترین تجربه‌های جهانی در زمینه حذف صفر از پول ملی

حذف صفر از واحد پول ملی در چندین کشور جهان با هدف کاهش آثار تورم بالا، بازسازی اعتماد عمومی و بهبود عملکرد اقتصادی انجام شده است. این سیاست، در برخی موارد موفقیت‌آمیز بوده و در موارد دیگر به دلایلی مانند عدم وجود اصلاحات مکمل به شکست منجر شده است.

■ آرژانتین (۱۹۸۳ و ۱۹۹۲): تلاش برای مهار تورم در ۲ دهه پرتلاطم

آرژانتین در دهه‌های ۱۹۸۰ و ۱۹۹۰ با یکی از پیچیده‌ترین بحران‌های اقتصادی و تورمی در تاریخ خود مواجه شد. سیاست‌های اقتصادی نامناسب، بدهی‌های خارجی سنگین و تورم‌های افسارگسیخته، اقتصاد این کشور را در مسیر سقوط قرار داد. در واکنش به این بحران، دولت آرژانتین دو بار اقدام به حذف صفر از واحد پول ملی کرد؛ اولین‌بار در سال ۱۹۸۳ و دومین‌بار در سال ۱۹۹۲بود. این اقدامات که با هدف کاهش حجم اسمی پول، مهار تورم و بازگرداندن اعتماد عمومی به نظام پولی انجام شد، نتایج متفاوتی به همراه داشت.

در سال ۱۹۸۳، آرژانتین برای اولین‌بار سه صفر از واحد پول ملی «پزو آرژانتینی» حذف کرد و واحد پول جدیدی با نام «آسترال» (Austral) معرفی شد. این اقدام در بحبوحه تورمی انجام شد که نرخ آن در برخی موارد به بیش از ۳۰۰۰درصد می‌رسید. هدف از این اقدام، ساده‌تر کردن مبادلات مالی، کاهش حجم پول در گردش و ایجاد حس اعتماد در میان مردم بود. با این حال به دلیل نبود اصلاحات ساختاری و سیاست‌های ناپایدار مالی، این اقدام تنها تاثیر موقتی داشت. تورم به سرعت بازگشت و اقتصاد همچنان در بحران باقی‌ماند. مردم که به دلیل تورم‌های مداوم اعتماد خود را به دولت از دست داده بودند، حذف صفر را نیز اقدامی ناکارآمد تلقی کردند.

در سال ۱۹۹۲، دولت آرژانتین بار دیگر اقدام به حذف صفر کرد. این‌بار، چهار صفر از واحد پول «آسترال» حذف شد و واحد پولی جدیدی به نام «پزو آرژانتینی» (Argentine Peso) جایگزین آن شد. برخلاف تلاش قبلی، این اقدام بخشی از یک برنامه اقتصادی گسترده‌تر بود که شامل تثبیت نرخ ارز، خصوصی‌سازی شرکت‌های دولتی، کاهش هزینه‌های عمومی و تقویت سیاست‌های پولی می‌شد. دولت نرخ ارز را به دلار آمریکا متصل کرد و یک نظام تثبیت ارزی ایجاد کرد که به کاهش سریع تورم و ایجاد ثبات اقتصادی منجر شد.

تفاوت عمده این دو دوره در اجرای اصلاحات ساختاری و مدیریت سیاست‌های پولی بود. در سال ۱۹۸۳، اصلاحات همراه با حذف صفر محدود و ناکافی بود در حالی که در سال ۱۹۹۲، دولت با اجرای اصلاحات گسترده توانست کنترل بیشتری بر اقتصاد و نظام پولی به‌دست آورد. اقدام سال ۱۹۹۲ نه‌تنها تورم را مهار کرد، بلکه اعتماد عمومی به پول ملی را بازگرداند و سرمایه‌گذاری خارجی را افزایش داد.

تجربه آرژانتین نشان می‌دهد که حذف صفر از پول ملی به‌تنهایی نمی‌تواند بحران‌های اقتصادی را حل کند و موفقیت آن وابسته به اصلاحات ساختاری گسترده، مدیریت صحیح اقتصادی و جلب اعتماد عمومی است. اقدام سال ۱۹۸۳ نمونه‌ای از شکست یک سیاست پولی بدون پشتوانه اصلاحات بود در حالی که اقدام سال ۱۹۹۲ با اصلاحات عمیق و جامع توانست به یکی از نمونه‌های موفق حذف صفر تبدیل شود.

■ برزیل (۱۹۸۶ تا ۱۹۹۴) : الگویی از مدیریت ابرتورم

برزیل در دهه‌های ۱۹۸۰ و ۱۹۹۰ یکی از بدترین موارد ابرتورم در جهان را تجربه کرد. نرخ تورم که در برخی سال‌ها به بیش از ۱۰۰۰درصد رسید، نظام اقتصادی این کشور را به‌شدت تحت‌تاثیر قرار داده بود. کاهش شدید ارزش پول ملی، آشفتگی در بازارهای مالی و نارضایتی عمومی، دولت را مجبور به اتخاذ سیاست‌های جدی برای مهار بحران کرد. در این میان، حذف صفر از واحد پول ملی و معرفی واحدهای پولی جدید یکی از اصلی‌ترین اقدامات برزیل برای بازگرداندن ثبات اقتصادی بود. این فرآیند که در چند مرحله بین سال‌های ۱۹۸۴ تا ۱۹۹۶ اجرا شد، نمونه‌ای از چالش‌ها و دستاوردهای اجرای این سیاست در شرایط پیچیده اقتصادی است.

در دهه ۱۹۸۰، اقتصاد برزیل به دلیل بحران بدهی خارجی، افزایش هزینه‌های عمومی و سیاست‌های پولی ناکارآمد به‌شدت آسیب‌پذیر شده بود. این عوامل باعث شدند تورم به سرعت افزایش یابد و ارزش واقعی «کرزایرو» (واحد پولی برزیل در آن زمان) تقریبا بی‌معنا شود. افزایش تعداد صفرها در اسکناس‌ها و حسابداری نه‌تنها مبادلات روزمره را دشوار کرده بود، بلکه اعتماد عمومی به پول ملی را نیز به‌شدت تضعیف کرده بود. در چنین شرایطی، دولت به این نتیجه رسید که اصلاح ساختار پولی و حذف صفرها می‌تواند بخشی از راه‌حل برای کنترل بحران باشد.

فرآیند حذف صفر در برزیل طی چندین مرحله با معرفی واحدهای پولی جدید انجام شد:

۱- پلانو کروزادو (Plano Cruzado) – ۱۹۸۶: دولت برزیل با حذف سه صفر از کرزایرو، واحد پولی جدیدی به نام «کروزادو» (Cruzado) معرفی کرد. این اقدام همراه با اقدامات دیگری مانند کنترل قیمت‌ها و دستمزدها بود. هرچند این مرحله در ابتدا نتایج مثبتی داشت اما عدم پایبندی به اصلاحات ساختاری و افزایش مجدد هزینه‌های عمومی باعث شد که تورم دوباره افزایش یابد.

۲- پلانو بریلانتو (Plano Collor) – ۱۹۹۰: دولت دوباره سه صفر از واحد پولی حذف کرد و «کروزادو جدید» (Cruzado Novo) را معرفی کرد. این مرحله همراه با اصلاحات مالیاتی و کاهش مخارج دولتی بود اما همچنان نتوانست به‌طور کامل ابرتورم را مهار کند.

۳- پلانو رئال (Plano Real) – ۱۹۹۴: درنهایت، برزیل با معرفی واحد پولی جدیدی به نام «رئال» (Real)، فرآیند حذف صفر را تکمیل کرد. این برنامه شامل اجرای اصلاحات گسترده در سیاست‌های پولی و مالی بود و به کنترل موفقیت‌آمیز تورم انجامید

تجربه برزیل نشان می‌دهد که حذف صفر، به‌تنهایی نمی‌تواند بحران‌های اقتصادی را حل کند اما در صورتی که با اصلاحات ساختاری همراه شود، می‌تواند به نتایج مثبتی منجر شود. مهم‌ترین نتایج این سیاست در برزیل عبارتند از: کاهش تورم، بهبود اعتماد عمومی، افزایش شفافیت در مبادلات و ثبات اقتصادی بلندمدت.

با وجود دستاوردها، فرآیند حذف صفر در برزیل بدون چالش نبود. برخی از مشکلاتی که این کشور با آن مواجه شد عبارتند از:

تورم‌های بازگشتی: در مراحل اولیه، به دلیل عدم اجرای کامل اصلاحات اقتصادی، تورم دوباره به سرعت افزایش یافت.

نارضایتی اجتماعی: اقدامات سخت‌گیرانه‌ای مانند مسدود کردن حساب‌های بانکی در برخی از مراحل، نارضایتی عمومی را به دنبال داشت.

هزینه‌های اجرایی: تغییر واحد پولی و چاپ اسکناس‌های جدید هزینه‌های سنگینی به همراه داشت

موفقیت نهایی برزیل در کنترل تورم و بازگرداندن ثبات اقتصادی به عوامل متعددی وابسته بود:

اصلاحات ساختاری: برزیل با اجرای سیاست‌هایی مانند کاهش هزینه‌های عمومی، اصلاح نظام مالیاتی و تقویت سیاست‌های پولی توانست زمینه موفقیت حذف صفر را فراهم کند.

حمایت عمومی: دولت با ارتباطات شفاف و ارائه برنامه‌های آموزشی، حمایت عمومی را جلب کرد

تغییر در سیاست‌های اقتصادی: تمرکز بر ایجاد ثبات اقتصادی و جذب سرمایه‌گذاری خارجی از عوامل کلیدی موفقیت بود.

تجربه برزیل در حذف صفر از پول ملی نمونه‌ای پیچیده اما آموزنده است. این تجربه نشان می‌دهد که حذف صفر می‌تواند بخشی از راه‌حل برای مدیریت بحران‌های اقتصادی باشد اما تنها زمانی موفق خواهد بود که با اصلاحات ساختاری گسترده همراه باشد. در نهایت، برزیل توانست با معرفی رئال و اجرای سیاست‌های پایدار اقتصادی یکی از موفق‌ترین نمونه‌های کنترل ابرتورم را به جهان ارائه دهد.

■ روسیه (۱۹۹۸): تلاش برای بازسازی اعتماد اقتصادی پس از فروپاشی شوروی

روسیه در سال ۱۹۹۸، در پی فروپاشی اتحاد جماهیر شوروی و مواجهه با بحران‌های اقتصادی گسترده، سیاست حذف صفر از روبل را به‌عنوان بخشی از تلاش‌های خود برای بازسازی اقتصاد و بازگرداندن اعتماد عمومی به واحد پول ملی اجرا کرد. این اقدام به دنبال سال‌ها تورم بالا و بی‌ثباتی اقتصادی انجام شد، زمانی که ارزش روبل به‌شدت کاهش یافته بود و اقتصاد این کشور در بحران عمیقی فرو رفته بود. تجربه روسیه در حذف صفر، نمونه‌ای از تلاش یک کشور برای اصلاح نظام پولی و تقویت ثبات اقتصادی در شرایط پیچیده است.

فروپاشی اتحاد جماهیر شوروی در سال ۱۹۹۱، اقتصاد روسیه را با چالش‌های بزرگی مواجه کرد. انتقال از یک نظام برنامه‌ریزی شده سوسیالیستی به یک اقتصاد بازار آزاد، بدون مدیریت مناسب منجر به تورم سرسام‌آور، کاهش تولید ناخالص داخلی و سقوط ارزش پول ملی شد. در دهه ۱۹۹۰، نرخ تورم سالانه روسیه به بیش از ۲۰۰درصد رسید و این وضعیت ارزش روبل را به حدی کاهش داد که انجام معاملات روزمره و حسابداری به‌شدت دشوار شده بود. در این شرایط، دولت روسیه برای کاهش آثار تورم، بهبود ساختار پولی و بازگرداندن اعتماد عمومی به روبل، سیاست حذف صفر را به عنوان بخشی از اصلاحات اقتصادی خود در دستور کار قرار داد.

در ژانویه ۱۹۹۸، دولت روسیه تصمیم گرفت سه‌صفر از روبل حذف کرده و واحد پول جدیدی معرفی کند. این اقدام به معنای جایگزینی ۱۰۰۰ روبل قدیمی با یک روبل جدید بود. حذف صفرها با انتشار اسکناس‌ها و سکه‌های جدید همراه شد اما طرح‌ها و رنگ‌های اسکناس‌ها مشابه نسخه‌های قدیمی باقی‌ماند تا سردرگمی عمومی کاهش یابد. هدف اصلی این سیاست ساده‌تر کردن مبادلات روزمره، کاهش هزینه‌های چاپ اسکناس و افزایش اعتماد عمومی به روبل بود. علاوه‌براین، حذف صفر با اقدامات مکملی همچون کنترل تورم، کاهش هزینه‌های دولتی و اصلاحات در سیستم بانکی همراه شد.

اجرای این سیاست در کوتاه‌مدت موفقیت‌هایی به همراه داشت و توانست بخشی از مشکلات اقتصادی روسیه را کاهش دهد. با وجود دستاوردهای مثبت، اجرای سیاست حذف صفر در روسیه با چالش‌هایی نیز همراه بود:

ادامه مشکلات ساختاری اقتصاد: حذف صفرها به‌تنهایی نتوانست مشکلات ساختاری اقتصاد روسیه مانند ضعف در تولید، وابستگی به صادرات نفت و فساد سیستماتیک را حل کند.

تورم مجدد: هرچند حذف صفرها در کوتاه‌مدت تورم را کنترل کرد اما به دلیل عدم اصلاحات اساسی، تورم در سال‌های بعد دوباره افزایش یافت.

نارضایتی اجتماعی: در برخی موارد، مردم حذف صفرها را با کاهش ارزش واقعی دارایی‌های‌شان اشتباه گرفتند که منجر به ایجاد نارضایتی شد.

اجرای سیاست حذف صفر در روسیه اگرچه تمام مشکلات اقتصادی این کشور را حل نکرد اما توانست به ثبات نسبی در کوتاه‌مدت کمک کند. برخی از عوامل موفقیت نسبی این سیاست عبارتند از:

زمان‌بندی مناسب: حذف صفرها در شرایطی انجام شد که دولت روسیه توانسته بود تا حدی نرخ تورم را مهار کند.

حمایت دولت از اصلاحات اقتصادی: این اقدام بخشی از یک برنامه گسترده‌تر برای اصلاحات اقتصادی بود که شامل کنترل هزینه‌های عمومی و تقویت سیستم بانکی نیز می‌شد.

شفافیت در اجرا: دولت با ارائه اطلاعات شفاف و حفظ طراحی مشابه اسکناس‌های قدیمی، توانست از سردرگمی عمومی جلوگیری کند.

تجربه روسیه در حذف صفر از پول ملی در سال ۱۹۹۸ نشان‌دهنده تلاش یک کشور برای بازسازی اقتصاد پس از بحران‌های عمیق است. این سیاست، اگرچه به‌تنهایی کافی نبود اما به‌عنوان بخشی از اصلاحات اقتصادی گسترده‌تر توانست اعتماد عمومی را افزایش دهد و مبادلات مالی را ساده‌تر کند. تجربه روسیه تاکید می‌کند موفقیت در حذف صفر وابسته به وجود اصلاحات ساختاری، ثبات سیاسی و مدیریت صحیح اجرای سیاست است.

■ ترکیه (۲۰۰۵): نمونه موفق از اصلاحات اقتصادی

ترکیه در سال ۲۰۰۵ با اجرای سیاست حذف صفر از لیر ترکیه، یکی از موفق‌ترین نمونه‌های این اقدام در جهان را رقم زد. این سیاست در زمانی اجرا شد که اقتصاد ترکیه سال‌ها با تورم‌های سرسام‌آور و بحران‌های پولی مواجه بود. در دهه‌های ۱۹۸۰ و ۱۹۹۰، نرخ تورم به‌طور مداوم سه‌رقمی بود و ارزش لیر به‌شدت کاهش یافته بود. این وضعیت نه‌تنها موجب از دست رفتن اعتماد عمومی به پول ملی شد، بلکه مشکلات جدی در مبادلات روزمره، حسابداری و مدیریت مالی ایجاد کرد. با توجه به این شرایط، دولت ترکیه به رهبری رجب طیب‌اردوغان، اصلاحات گسترده‌ای را برای بهبود شرایط اقتصادی آغاز کرد که حذف صفر از پول ملی یکی از مهم‌ترین بخش‌های آن بود.

تا پیش از سال ۲۰۰۵، ارزش لیر ترکیه به قدری کاهش یافته بود که واحد پولی این کشور یکی از کم‌ارزش‌ترین واحدهای پولی جهان به‌شمار می‌رفت. به‌عنوان مثال، در دهه ۱۹۹۰، یک دلار آمریکا معادل بیش از یک‌میلیون لیر ترکیه بود. این وضعیت نه‌تنها باعث پیچیدگی در انجام معاملات و ثبت حساب‌ها شده بود، بلکه اعتبار پول ملی در صحنه بین‌المللی را نیز به شدت تضعیف کرده بود. از سوی دیگر دولت ترکیه با تورم مداوم و کسری بودجه بالا مواجه بود که نیاز به اصلاحات ساختاری عمیقی را آشکار می‌کرد.

دولت ترکیه در سال ۲۰۰۵ با حذف شش‌صفر از لیر ترکیه، واحد پولی جدیدی به نام «لیر جدید ترکیه»(Yeni Türk Lirası) را معرفی کرد. در این اقدام، هر یک‌میلیون لیر قدیمی برابر با یک لیر جدید در نظر گرفته شد. این سیاست به طور همزمان با مجموعه‌ای از اصلاحات اقتصادی گسترده اجرا شد که شامل کنترل نرخ تورم، کاهش کسری بودجه و تقویت سیاست‌های پولی بانک مرکزی بود. برای اطمینان از موفقیت این اقدام، دولت ترکیه بر ارتباطات شفاف با مردم و بخش خصوصی تاکید کرد و یک برنامه آموزشی گسترده برای توضیح دلایل و مزایای حذف صفر اجرا شد.

اجرای موفقیت‌آمیز این سیاست نتایج چشمگیری برای اقتصاد ترکیه به همراه داشت. برخی از مهم‌ترین پیامدهای این اقدام عبارتند از: افزایش اعتماد عمومی به پول ملی، ثبات اقتصادی و کاهش تورم، سه‌افزایش اعتبار بین‌المللی لیر و تسهیل مبادلات مالی.

تجربه ترکیه نشان می‌دهد که موفقیت در سیاست حذف صفر نیازمند وجود شرایط و اقدامات مکمل است. مهم‌ترین عوامل موفقیت این کشور عبارتند از:

اصلاحات ساختاری اقتصادی: حذف صفر به‌تنهایی نمی‌تواند مشکلات اقتصادی را حل کند؛ ترکیه با اجرای اصلاحات گسترده مانند کنترل تورم، جذب سرمایه‌گذاری خارجی، و مدیریت بهتر بدهی‌های عمومی زمینه موفقیت این سیاست را فراهم کرد.

زمان‌بندی مناسب: ترکیه این اقدام را در دوره‌ای انجام داد که اقتصاد کشور پس از بحران‌های دهه ۱۹۹۰ در حال بازیابی بود.

شفافیت در اجرا: اطلاع‌رسانی شفاف و آموزش عمومی در مورد حذف صفر، از سوءتفاهم‌های احتمالی جلوگیری کرد.

■ زیمبابوه (دهه ۲۰۰۰ میلادی): نمونه تلاش نافرجام در مهار ابرتورم

زیمبابوه در دهه ۲۰۰۰ یکی از شدیدترین موارد ابرتورم در تاریخ اقتصادی جهان را تجربه کرد. این کشور که بیشتر به دلیل زمین‌های حاصل‌خیز و منابع طبیعی غنی‌اش شناخته می‌شد، به دلیل مجموعه‌ای از سیاست‌های ناکارآمد اقتصادی و تحریم‌های بین‌المللی دچار بحران‌های عمیق اقتصادی شد. ابرتورم به قدری شدت گرفت که ارزش پول ملی این کشور به صورت روزانه کاهش می‌یافت و اسکناس‌های میلیاردی و حتی تریلیاردی چاپ شدند. در این شرایط، دولت زیمبابوه بارها اقدام به حذف صفر از واحد پول ملی کرد تا اثرات ابرتورم را کاهش دهد. با این حال این سیاست به دلایلی نتوانست موفقیت‌آمیز باشد و زیمبابوه مجبور به کنار گذاشتن کامل پول ملی خود شد.

ریشه بحران اقتصادی زیمبابوه به مجموعه‌ای از عوامل داخلی و خارجی بازمی‌گردد. سیاست اصلاحات ارضی در دهه ۱۹۹۰ که به مصادره زمین‌های کشاورزی از صاحبان سفیدپوست و توزیع آنها میان کشاورزان بی‌تجربه انجامید و تولید کشاورزی و صادرات را به شدت کاهش داد. این امر، همراه با تحریم‌های اقتصادی بین‌المللی و مدیریت ضعیف اقتصادی، موجب کاهش درآمدهای ارزی، افزایش بدهی‌ها و تورم فزاینده شد.

تا سال ۲۰۰۸، نرخ تورم سالانه زیمبابوه به ۲۳۱میلیون درصد رسید و ارزش دلار زیمبابوه تقریبا بی‌معنا شد. در چنین شرایطی، دولت برای کاهش آشفتگی اقتصادی و بازگرداندن اعتماد عمومی سیاست حذف صفر را اجرا کرد

زیمبابوه طی چند مرحله تلاش کرد با حذف صفر از واحد پولی خود، بحران ابرتورم را مدیریت کند:

۱- حذف ۳صفر (۲۰۰۶): در اولین اقدام، دولت زیمبابوه سه‌صفر از دلار زیمبابوه حذف کرد و اسکناس‌های جدیدی منتشر شد. هر ۱۰۰۰دلار قدیمی برابر با یک‌دلار جدید اعلام شد. این اقدام با امید به کاهش حجم اعداد در معاملات و بازگرداندن اعتماد عمومی انجام شد اما به دلیل ادامه ابرتورم، تاثیر پایداری نداشت.

۲- حذف ۱۰ صفر (۲۰۰۸): در دومین مرحله، دولت زیمبابوه ۱۰صفر از دلار زیمبابوه حذف کرد. این‌بار هر ۱۰میلیارد دلار قدیمی معادل یک‌دلار جدید تعیین شد. اسکناس‌هایی با ارزش‌های بسیار بالا چاپ شدند اما تورم به قدری شدت گرفت که حتی این اقدام نیز نتوانست تغییری در وضعیت اقتصادی ایجاد کند.

۳- حذف ۱۲صفر (۲۰۰۹): در آخرین تلاش، دولت ۱۲صفر دیگر از دلار زیمبابوه حذف کرد. این اقدام همراه با معرفی اسکناس‌های جدید صورت گرفت. با این حال، بحران ابرتورم همچنان ادامه یافت و استفاده از دلار زیمبابوه در مبادلات روزمره عملا متوقف شد.

۴- بازگشت به استفاده از دلار زیمبابوه (۲۰۱۵): در این سال، زیمبابوه مجددا تلاش کرد با معرفی دلار زیمبابوه، نظام پولی ملی را بازسازی کند. باوجود تلاش‌های دولت، این اقدام نیز نتوانست بحران اقتصادی را مهار کند و زیمبابوه همچنان به استفاده از ارزهای خارجی وابسته ماند.

با وجود تلاش‌های مکرر، سیاست حذف صفر در زیمبابوه نتوانست بحران ابرتورم را مهار کند. ناکامی‌های متعدد زیمبابوه در اجرای سیاست حذف صفر، اقتصاد این کشور را با چالش‌های جدید روبه‌رو ساخت:

۱- شکست در بازگرداندن اعتماد عمومی

حذف مکرر صفرها و انتشار اسکناس‌های جدید نتوانست اعتماد مردم به پول ملی را بازگرداند. بسیاری از شهروندان به استفاده از ارزهای خارجی مانند دلار آمریکا و رند آفریقای‌جنوبی روی آوردند.

۲- هزینه‌های سنگین اجرایی: چاپ اسکناس‌های جدید و حذف صفرها هزینه‌های زیادی برای دولت به همراه داشت، بدون اینکه تاثیر قابل‌توجهی در بهبود وضعیت اقتصادی داشته باشد.

۳- توقف استفاده از دلار زیمبابوه: در سال ۲۰۰۹، دولت زیمبابوه رسما استفاده از دلار زیمبابوه را متوقف کرد و ارزهای خارجی را به عنوان پول رایج معرفی کرد. این اقدام به معنای پذیرش شکست کامل سیاست پولی کشور بود.

۴- تداوم بحران اقتصادی: حذف صفرها به دلیل عدم وجود اصلاحات ساختاری و مدیریت ضعیف اقتصادی، نتوانست بحران ابرتورم را کاهش دهد و اقتصاد زیمبابوه همچنان با مشکلات جدی باقی‌ماند.

عوامل متعددی را می‌توان در ناکامی سیاست حذف صفر در زیمبابوه برشمرد که مهم‌ترین آن عدم اصلاحات ساختاری بود؛ باید توجه داشت که حذف صفرها به‌تنهایی کافی نیست و نیازمند اصلاحات گسترده اقتصادی است. در زیمبابوه، هیچ اقدام جدی‌ای برای اصلاح نظام مالی، افزایش تولید یا کاهش بدهی‌ها انجام نشد. از سوی دیگر، سیاست‌های ناکارآمد دولت، ازجمله چاپ بی‌رویه پول و فساد گسترده، مانع از موفقیت حذف صفرها شد. همچنین تحریم‌های اقتصادی اعمال شده علیه زیمبابوه، دسترسی این کشور به سرمایه‌گذاری خارجی و منابع ارزی را محدود و تلاش‌های اصلاحی را بی‌اثر کرد. حتی با حذف صفرها، مردم به دلیل تجربه مکرر تورم، به واحد پولی جدید اعتماد نداشتند و آن را همچنان بی‌ارزش می‌دانستند. به طور کلی تجربه زیمبابوه در حذف صفر از پول ملی نمونه‌ای از تلاش نافرجام برای مدیریت بحران ابرتورم است. این سیاست، به دلیل عدم وجود اصلاحات ساختاری، مدیریت ضعیف اقتصادی و استمرار سیاست‌های ناکارآمد، نتوانست بحران اقتصادی را مهار کند. در نهایت، زیمبابوه مجبور به کنار گذاشتن واحد پول ملی خود و پذیرش ارزهای خارجی شد.

■ حذف صفر از پول ملی: تهدید یا فرصت برای اقتصاد ایران؟

اقتصاد ایران در سال‌های اخیر با چالش‌های عمده‌ای مانند تورم بالا، کاهش ارزش ریال، رشد سریع نقدینگی و تحریم‌های بین‌المللی مواجه بوده است. این عوامل منجر به افزایش پیچیدگی در مبادلات مالی و کاهش اعتماد عمومی به پول ملی شده است. در چنین شرایطی، حذف صفر از پول ملی به‌عنوان یکی از سیاست‌های اصلاحی مطرح شده است. با این حال، تجربه کشورهایی مانند ترکیه، برزیل، روسیه و آرژانتین نشان می‌دهد که موفقیت این سیاست به شرایط اقتصادی و اصلاحات ساختاری گسترده وابسته است.

یکی از دلایل اصلی مطرح شدن حذف صفر در ایران، ساده‌سازی مبادلات مالی و کاهش پیچیدگی در نظام پولی است. افزایش تعداد صفرها در اسکناس‌ها و حسابداری، انجام مبادلات روزمره و مدیریت مالی را دشوار کرده است. حذف صفر می‌تواند این مشکلات را کاهش دهد و به بهبود روان‌شناسی اقتصادی در جامعه کمک کند. از سوی دیگر، کاهش ارزش ریال طی دهه‌های اخیر به کاهش اعتماد عمومی به پول ملی منجر شده است. حذف صفر اگر با اقدامات مکمل همراه باشد می‌تواند به‌عنوان یک گام روان‌شناختی برای بازگرداندن اعتماد عمومی عمل کند.

با این حال، بررسی تجربه کشورهای دیگر نشان می‌دهد که حذف صفر از پول ملی به‌تنهایی تاثیری پایدار بر اقتصاد نخواهد داشت. در شرایطی که تورم بالا و نوسانات ارزی کنترل نشده‌اند، این سیاست می‌تواند به‌سرعت بی‌اثر شود و حتی مشکلات جدیدی ایجاد کند. اقتصاد ایران نیز در حال حاضر با نرخ تورم بالا، رشد نقدینگی مداوم و نبود ثبات اقتصادی مواجه است. بنابراین، می‌توان نتیجه گرفت که در شرایط کنونی، اقتصاد ایران آمادگی لازم برای اجرای این سیاست را ندارد و حذف صفر در حال حاضر اولویت اصلی نیست. اگر دولت در آینده تصمیم به اجرای این سیاست بگیرد، موفقیت آن تنها در صورتی امکان‌پذیر است که شرایط و پیش‌شرط‌های لازم فراهم شود.

مهم‌ترین پیش‌شرط موفقیت حذف صفر، کنترل پایدار نرخ تورم است. در شرایطی که قیمت‌ها به‌طور مداوم در حال افزایش هستند، حذف صفر تنها یک اثر کوتاه‌مدت خواهد داشت. دولت باید با سیاست‌های پولی مناسب، رشد نقدینگی را محدود کند و از افزایش هزینه‌های دولتی جلوگیری کند. کنترل تورم نه‌تنها باعث پایداری ارزش پول جدید می‌شود، بلکه اعتماد عمومی را نیز تقویت می‌کند. همچنین حذف صفر باید بخشی از یک برنامه جامع اصلاحات اقتصادی باشد. این اصلاحات شامل کاهش وابستگی به درآمدهای نفتی، تقویت تولید داخلی، شفاف‌سازی نظام مالی و مبارزه با فساد اقتصادی است. بدون اصلاحات ساختاری، این سیاست نمی‌تواند تاثیر پایداری بر اقتصاد داشته باشد.

از سوی دیگر، ثبات سیاسی و کاهش تنش‌های بین‌المللی از دیگر الزامات اجرای موفق این سیاست است. رفع تحریم‌های اقتصادی و جذب سرمایه‌گذاری خارجی می‌تواند به تقویت اقتصاد و بهبود شرایط برای حذف صفر کمک کند. بدون ثبات، هرگونه اقدام اصلاحی با چالش‌های جدی مواجه خواهد شد. نکته مهم دیگری که باید در نظر داشت این است که حذف صفر باید با یک برنامه جامع اطلاع‌رسانی همراه باشد. مردم باید اهداف، مزایا و محدودیت‌های این سیاست را درک کنند تا از سوءتفاهم‌ها و برداشت‌های نادرست جلوگیری شود. آموزش عمومی می‌تواند اعتماد مردم به این سیاست را افزایش دهد. در نهایت اجرای سیاست حذف صفر باید به صورت تدریجی و با هماهنگی کامل انجام شود. استفاده همزمان از اسکناس‌های قدیمی و جدید در یک دوره مشخص می‌تواند از ایجاد سردرگمی در میان مردم جلوگیری کند. همچنین، بانک‌ها و نهادهای مالی باید به‌طور کامل برای این تغییرات آماده شوند.

بنابراین به طور کلی حذف صفر از پول ملی ایران می‌تواند به کاهش پیچیدگی‌های مالی، افزایش اعتماد عمومی به ریال و ارتقای جایگاه آن در سطح بین‌المللی کمک کند. با این حال، اجرای این سیاست در شرایط فعلی اقتصاد ایران که با تورم بالا، بی‌ثباتی مالی و فشارهای بین‌المللی مواجه است، توصیه نمی‌شود. اگر دولت بخواهد در آینده این سیاست را اجرا کند، موفقیت آن به فراهم شدن پیش‌شرط‌هایی مانند کنترل تورم، اجرای اصلاحات ساختاری، ایجاد ثبات سیاسی و اقتصادی و اطلاع‌رسانی شفاف بستگی دارد. بدون این پیش‌شرط‌ها، حذف صفر تنها یک اقدام نمادین خواهد بود که تاثیر پایداری بر اقتصاد ایران نخواهد داشت. این سیاست باید به عنوان بخشی از یک برنامه اصلاحی جامع و بلندمدت در نظر گرفته شود تا بتواند به اهداف خود دست‌یابد.

دوردنیا

سفر وزرای خارجه آلمان و فرانسه به دمشق

ایرنا- ژان نوئل‌بارو و آنالنا بائربوک، وزرای خارجه فرانسه و آلمان روز جمعه برای دیدار با مقام‌های تیم انتقالی سوریه راهی دمشق شدند.

به گزارش رویترز، بائربوک در بیانیه‌ای با اشاره به سفر یک روزه خود به دمشق گفت: این سفر امروز(دیروز) من و همتای فرانسوی‌ام از طرف اتحادیه اروپا انجام می‌شود.

وی افزود: این سفر پیام روشنی به سوری‌هاست: یک آغاز سیاسی جدید میان اروپا و سوریه، میان آلمان و سوریه امکان‌پذیر است.

به گزارش رسانه‌ها، بارو وارد دمشق شده و بائربوک نیز به وی محلق خواهد شد

درهمین حال، بارو نیز اعلام کرد که فرانسه و آلمان از مردم سوریه و انتقال مسالمت‌آمیز قدرت در این کشور و ثبات در منطقه حمایت می‌کنند.

هیاتی به ریاست «توبیاس تونکل» مسوول امور خاورمیانه در وزارت خارجه آلمان با «احمد الشرع» رهبر هیات تحریرالشام و سایر مقام‌های این گروه دیدار کرد

وزارت خارجه آلمان در بیانیه‌ای گفت: موضوع اصلی این گفت‌وگوها بر انتقال سیاسی و انتظارات ما درباره حفاظت از حقوق زنان و اقلیت‌ها و مشاهده تحولات مسالمت‌آمیز در سوریه متمرکز بود.

همچنین گروهی از دیپلمات‌های فرانسوی سه‌شنبه (۲۷ آذر) با یکی از مقام‌های تیم انتقالی سوریه در دمشق دیدار کرد و ۱۲سال پس از قطع روابط با دمشق، پرچم فرانسه را در سفارت این کشور برافراشت.

بارو پیشتر در سخنانی در مجلس فرانسه گفته بود: دیپلمات‌ها نشانه‌های مثبتی از سوی مقام‌های انتقالی دریافت کرده‌اند. ما آنها را نه با گفتارشان، بلکه با اعمال‌شان و در طول زمان، قضاوت خواهیم کرد.

اردوغان به دنبال تغییر کابینه

«جهان صنعت»- یکی از روزنامه‌های ترکیه از قول منابع مطلع نوشت: اردوغان شاید در فوریه تغییراتی را در کابینه اعمال کند اما تغییری در پست‌های اصلی و کلیدی وجود ندارد.

روزنامه Türkiye از قول این منابع مطلع نوشت: «رجب طیب‌اردوغان» رییس‌جمهور ترکیه می‌خواهد تغییراتی در کابینه انجام دهد اما انتظار می‌رود دست‌کم پنج تا شش وزیر تغییر کنند.

«جودت ییلماز» معاون رییس‌جمهور، «مهمت شمشک» وزیر امور مالی و خزانه‌داری، «هاکان فیدان» وزیر امور خارجه، «مراد کوورم» وزیر امور محیط‌زیست، شهرنشینی و وزیر تغییرات اقلیمی و «یاشار گولر»، وزیر دفاع ملی ازجمله کسانی هستند که پست‌های خود را حفظ می‌کنند.

به نوشته این روزنامه، تغییراتی در دفتر مرکزی حزب حاکم عدالت و توسعه و در دولت‌های محلی نیز پیش‌بینی شده است.

ژاپن به دنبال خرید ۳/۶۴میلیارد دلاری موشک از آمریکا

اسپوتنیک- وزارت امور خارجه آمریکا به گفته آژانس همکاری امنیتی و دفاعی این کشور با فروش موشک‌های پیشرفته به ژاپن به ارزش ۳/۶۴میلیارد دلار موافقت کرده است.

آژانس همکاری امنیتی و دفاعی آمریکا جمعه در بیانیه‌ای گفت که فروش «موشک‌های پیشرفته میان‌برد هوا به هوای AIM-۱۲۰D-۳ و AIM-۱۲۰C-۸ و تجهیزات مربوطه آنها به دولت ژاپن با موافقت وزارت خارجه این کشور صورت می‌گیرد.»

در این بیانیه آمده است که هدف از فروش این تسلیحات پیشرفته «بهبود امنیت یک متحد بزرگ است که نیرویی در ثبات سیاسی و رشد اقتصادی منطقه هندوپاسیفیک به‌شمار می‌آید.»

وزارت خارجه آمریکا اعلام کرده است که ژاپن «هیچ مشکلی برای وارد کردن این تجهیزات و خدمات به نیروهای مسلح خود ندارد.»

ژاپن قصد دارد تا سال ۲۰۲۷ هزینه دفاعی خود را به ۴۳ تریلیون ین (حدود ۲۳۷میلیارد دلار) در سال برساند. بنابراین، انتظار می‌رود که هزینه‌های نظامی این کشور هر ساله افزایش قابل‌توجهی داشته باشد.

با این حال، توکیو هنوز در مورد منابع تامین بودجه دفاعی تصمیم‌گیری نکرده است. «شیگرو ایشیبا» نخست وزیر ژاپن از افزایش مالیات شرکت‌ها برای تامین این هزینه‌ها حمایت می‌کند اما این طرح حتی در حزب حاکم لیبرال دموکرات ژاپن مخالفان زیادی دارد.

بایدن بدترین رییس‌جمهوری تاریخ آمریکاست

ایسنا- رییس‌جمهور منتخب آمریکا در اظهاراتی در شبکه‌های اجتماعی در آستانه تحلیف خود با انتقاد از سیاست‌های دولت فعلی آمریکا، «جو بایدن» را «بدترین رییس‌جمهور تاریخ آمریکا» دانست.

«دونالد ترامپ» رییس‌جمهور منتخب آمریکا در پیامی در شبکه‌های اجتماعی جو بایدن رییس‌جمهور این کشور را مورد انتقاد قرار داد.

خبرگزاری آناتولی با انتشار این مطلب نوشت که ترامپ، امروز (جمعه) با انتشار چند پیام در شبکه‌های اجتماعی نوشت: جو بایدن بدترین رییس‌جمهور تاریخ آمریکا، فاجعه‌ای کامل و مطلق است.

ترامپ گفت که نه اقدامات بایدن و نه کسانی که آنها را «اوباش مداخله‌گر او در انتخابات» خواند، فراموش نخواهند شد.

او به‌ویژه، به سیاست‌های بایدن در زمینه حفاظت از مرزها پرداخته و مدعی شد که به افزایش تهدیدات امنیتی منجر شد.

رییس‌جمهور منتخب آمریکا گفت: کشور ما یک فاجعه و مایه خنده تمامی جهان شده است! وقتی مرزهای باز داشته باشیم، این اتفاق می‌افتد.

ترامپ که رویکرد او افزایش تعرفه گمرکی واردات است، خواستار اعمال تغییراتی در سیاست‌های اقتصادی شده و پیشنهاد کرد که آمریکا به درآمد مبتنی بر تعرفه‌های گمرکی بازگردد.

او دراین‌باره نوشت: فقط تعرفه‌ها بودند که این ثروت کلان را برای کشورمان فراهم کردند. آمریکا را دوباره ثروتمند کنیم.

رییس‌جمهور منتخب آمریکا با هشدار نسبت به آنچه «تضعیف شدید و تدریجی امنیت، امنیت ملی و دموکراسی» دانست، وعده داد که پس از تحلیفش در ۲۰ ژانویه، به این مسائل رسیدگی خواهد کرد.

او در پایان گفت: تنها قدرت و رهبری مقتدرانه این رویه را متوقف خواهد کرد. در ۲۰ ژانویه می‌بینم‌تان. ترامپ همه چیز را درست می‌گفت.

«جهان‌صنعت» از اولویت سیاست پولی پکن در سال ۲۰۲۵ میلادی گزارش می‌دهد

معمای چینی نرخ بهره

بانک خلق چین با سیاست جدید بیشتر شبیه فدرال‌رزرو آمریکا رفتار خواهد کرد

گروه بین‌الملل- در حالی که سال ۲۰۲۴ میلادی، با تمامی فرازونشیب‌های مالی- پولی آن برای چین تمام شد اما ظاهرا اثرات و پیامدهای عدم حل مشکلات اقتصادی پکن، گریبان رفیق‌های چینی را در سال ۲۰۲۵ هم رها نخواهد کرد. در واقع دومین اقتصاد بزرگ دنیا چند صباحی می‌شود که با مشکلات متعددی در بخش‌های مختلف نظام اقتصادی خود روبه‌رو است؛ از رکود بخش املاک و مستغلات تا ایراد در سیاست‌های پولی. به همین دلیل حکومت چین و بانک مرکزی آن موسوم به بانک خلق چین در نظر دارند تا با طراحی و اجرای سیاست‌های جدید درخصوص نرخ بهره به مرتفع ساختن چالش‌های مذکور بپردازند. در همین راستا، فایننشال‌تایمز در آخرین گزارش خود پیرامون این موضوع، به بررسی چیستی و چگونگی سیاست‌های جدید پولی چین که قرار است با استفاده از ابزار نرخ بهره صورت پذیرد، پرداخته و ضمن بررسی چالش‌ها و فرصت‌های آن، هم برای فعالان اقتصادی چین و هم برای سرمایه‌گذاران بین‌المللی، معتقد است که اجرای موفقیت‌آمیز این تصمیم، نظام سیاستی بانک خلق چین را شبیه به فدرال رزرو آمریکا خواهد کرد.

■ غیرممکن بودن وضع موجود، ترس از اصلاحات!

بانک خلق چین قصد دارد در سال جاری، نرخ بهره را کاهش دهد زیرا تغییری تاریخی به سمت یک سیاست پولی مرسوم‌تری را انجام می‌دهد تا به این وسیله، خود را به فدرال‌رزرو آمریکا و بانک مرکزی اروپا نزدیک‌تر کند. به همین جهت، بانک مرکزی چین در اظهاراتی به فایننشال‌تایمز اعلام کرد احتمال دارد در زمان مناسب در سال ۲۰۲۵، نرخ بهره را از سطح فعلی ۱/۵درصد کاهش دهد.

در همین راستا، این نهاد افزود که جایگاه سیاست تعدیل نرخ بهره را در اولویت قرار خواهد داد و از اهداف کمی برای رشد وام فاصله می‌گیرد؛ اقدامی که به معنای تغییر سیاست پولی چین است. در واقع بیشتر بانک‌های مرکزی همچون فدرال‌رزرو، تنها یک متغیر سیاستی دارند و آن هم نرخ بهره مرجع (معیار) است که از آن، برای تاثیرگذاری بر تقاضای اعتبار و فعالیت در اقتصاد استفاده می‌کنند.

از آن طرف، بانک خلق چین نه‌تنها تعداد زیادی از نرخ‌های بهره متفاوت را تعیین می‌کند، بلکه رهنمودهای غیررسمی به بانک‌ها در مورد اینکه چقدر باید ارزش جمعی وام‌های نگهداری شده خود را افزایش دهند نیز ارائه می‌دهد. در واقع از آنجایی که این وام‌ها به بخش‌هایی با رشد بالا مانند صنعت، فناوری و املاک و مستغلات اختصاص داده می‌شد، چنین رهنمودهایی برای دهه‌ها، مهم‌ترین ابزار این نهاد در مدیریت اقتصاد بود اما هم‌اکنون مقامات بانک خلق چین معتقدند که طراحی و اجرای اصلاحات فوری، ضروری است. ریچارد زو، تحلیلگر ارشد مالی چین در مورگان استنلی مستقر در هنگ‌کنگ اعتقاد دارد که احتمالا تمرکز اصلی بانک خلق چین در سال ۲۰۲۵ میلادی، اصلاح نرخ بهره خواهد بود. به باور وی، توسعه اقتصادی چین فورا نیاز به تغییر ذهنیتی دارد که توسعه را صرفا برمبنای گسترش اندازه و سهم بازار می‌سنجد.

از سوی دیگر، تقاضا برای اعتبار به دلیل کسادی طولانی‌مدت بازار املاک و مستغلات کاهش یافته است. همچنین بانک خلق چین از این موضوع هم نگران است که اهداف رشد اعتبار(که به معنای درصد تغییر سالانه کل وام‌های معوق بانک‌هاست) نیز منجر به وام‌دهی بی‌رویه بدون لحاظ کردن ریسک آن شده که در درازمدت به صرفه نبوده و باعث اتلاف منابع می‌شود.

در همین راستا بانک مرکزی گفت که به منظور همسویی با الزامات توسعه با کیفیت بالا، این اهداف کمی در سال‌های اخیر به تدریج حذف شده‌اند.

همچنین بانک خلق چین توجه بیشتری به نقش کنترل نرخ بهره خواهد داشت و شکل‌گیری و انتقال نرخ‌های بهره مبتنی‌بر بازار را نیز بهبود خواهد بخشید.

در واقع سال گذشته بود که بانک خلق چین تصریح کرد، ابزار اصلی سیاست اقتصادی آن، بیشتر از اجرای نرخ‌های بهره که تا به امروز بر آن تاکید کرده است، نرخ بازپرداخت معکوس هفت روزه خواهد بود.

موضوعی که با توجه به صحبت‌های امروز رجال سیاسی و اقتصادی آن، به عنوان تغییر در بخشی از سیاست‌های رژیم حاکم بر چین تلقی می‌شود.

از طرفی دیگر، کاهش تاکید بر اهداف رشد اعتباری می‌تواند ظرفیت مازاد افسارگسیخته در چین که منجر به بدهی‌های شدید در کشور و اختلال در صنایع جهانی مانند فولاد شده است را مهار کند اما بانک مرکزی تلاش کرده است تغییر خود را به سمت نرخ بهره اجرایی کند زیرا حکومت می‌خواهد پول را به بخش‌هایی همچون فناوری پیشرفته و صنعت هدایت کند چرا که در نظام پیشین گسترش اعتبار، این امر آسان‌تر است. در واقع منظور از گسترش اعتبار، فرآیندی است که از طریق آن فعالان اقتصادی اعتبار اعطا می‌کنند. همچنین در حالی که پکن می‌کوشد تا تغییرات ساختاری در سیاست خود را پیاده‌سازی کند، بانک خلق چین نیز تحت‌فشار است تا اقتصاد این کشور را متحول کند. گفتنی است که در سال ۲۰۲۴ میلادی و در راستای هدف مذکور، این نهاد در یکی از تهاجمی‌ترین بسته‌های محرک خود از زمان همه‌گیری کووید-۱۹، نرخ هفت روزه را دوبار و یک نرخ پنج ساله که بر قیمت وام مسکن تاثیر می‌گذارد را سه‌بار کاهش داد. در واقع اینها اقداماتی بود که در چارچوب تعهد شی جین‌پینگ، رییس‌جمهوری خلق چین، برای دستیابی به رشد اقتصادی ۵درصدی، باوجود مشکلات در بخش املاک و مستغلات چین و در زیر سایه تنش‌های تجاری با ایالات متحده آمریکا، انجام شد.

■ چالش‌های سیاست جدید پولی چین

به گفته برخی افراد حاضر در جلسات اخیر با سران برخی از بزرگ‌ترین بانک‌های چین، پان گونگشنگ، رییس بانک خلق چین و اسلافش یعنی ژائو زیاچوان و ئی گانگ، درخصوص تعیین نرخ بهره پرخطر وام‌ها فشار آورده‌اند. به طوری که بانک‌داران در این جلسات، نسبت به سردرگمی احتمالی پیرامون تعیین نرخ بهره برای وام‌های بلندمدت هشدار دادند، زیرا بازار به رهنمودهای بانک مرکزی عادت کرده و این مساله، چالش انتقال به سیستم جدید را نشان می‌دهد.

در همین راستا گفتنی است که اگر بانک خلق چین در پیاده‌سازی این سیاست موفق باشد، این موضوع برای سرمایه‌گذاران بین‌المللی سودمند خواهد بود زیرا سیاست پولی چین شبیه سیستمی خواهد شد که در ایالات متحده، اروپا یا ژاپن به آن عادت کرده‌اند.

همچنین و برای اولین‌بار طی دو دهه گذشته، بانک مرکزی چین اوراق قرضه دولتی را در بازار آزاد خریداری کرد تا بتواند در سال ۲۰۲۴ پول به سیستم مالی تزریق کند؛ دقیقا به همان روشی که فدرال‌رزرو سیاست پولی خود را پیاده‌سازی می‌کند. با این حال، تحلیلگران معتقدند که بانک خلق چین، هنوز برخی از اجزای ضروری برای یک سیستم مبتنی‌بر نرخ بهره مانند برنامه‌ای برای جلسات منظم علنی به منظور اتخاذ تصمیم‌های سیاسی را ندارد. در نهایت نیز صحبت‌های هایبین ژو، اقتصاددان چینی مستقر در «جی‌پی مورگان چیس»، قابل‌توجه است که در خصوص سیاست جدید پولی پکن معتقد است: بدون رهنمودهای مسبوق به سابقه بانک مرکزی، ممکن است فعالان بازار، خود را در وضعیتی ببینند که در حال حدس زدن چگونگی رقم خوردن آینده خود و بازار هستند.

تحلیل

اکونومیست از مخاطرات ورود فعالان « آی تی » به سیاست گزارش می‌دهد

نفوذ غول‌های فناوری در دولت ترامپ

«جهان‌صنعت‌نیوز»- اکونومیست در سرمقاله این هفته خود با عنوان «فناوری به واشنگتن می‌آید؛ آماده برخورد فرهنگ‌ها باشید» به بررسی ورود مدیران فناوری از سیلیکون ولی به واشنگتن و تیم دولت ترامپ و در نتیجه شکل‌گیری تضاد عمیق میان دیدگاه آینده‌گرایانه فناوری و گذشته‌نگری جنبش ماگا (Make America Great Again) به‌عنوان شعار اصلی انتخاباتی ترامپ پرداخت. این اختلافات بر سیاستگذاری‌هایی مانند مهاجرت، تجارت و مقررات تاثیر می‌گذارد و می‌تواند تنش‌های سیاسی را افزایش دهد. در حالی که فناوری به دنبال کاهش محدودیت‌ها و تسریع نوآوری است. جنبش ماگا به بازگشت به ارزش‌های گذشته و حمایت‌گرایی اقتصادی تاکید دارد.

با این حال اگر جناح‌های مختلف به درستی تعامل کنند، این تغییر می‌تواند فرصتی برای رشد اقتصادی، بهبود کارایی دولت و تقویت نوآوری باشد، هرچند این مسیر با چالش‌های فراوان همراه خواهد بود.

فناوری به واشنگتن می‌آید؛ آماده برخورد فرهنگ‌ها باشید!

از همین ابتدا اوضاع به شدت ناخوشایند شده است. دونالد ترامپ هنوز به کاخ سفید نرسیده است و مشاوران پرهیاهوی او شروع به حمله به یکدیگر کرده‌اند. در روزهای اخیر، ایلان ماسک و سایر غول‌های فناوری با هواداران جنبش «ماگا» (Make America Great Again) بر سر موضوع مهاجرت افراد با مهارت‌های بالا به تبادل توهین پرداخته‌اند. آنچه در ظاهر یک جدال بی‌اهمیت بر سر ویزاها به نظر می‌رسد، در واقع نشانه‌ای از شکاف عمیق‌تری است.

برای اولین‌بار، دنیای فناوری به واشنگتن قدم گذاشته است و دیدگاه آن به طرز چشمگیری با جنبش ماگا در تضاد است. نحوه حل این تنش‌ها و اینکه کدام طرف دست بالا را پیدا کند، به طور عمیقی بر اقتصاد آمریکا و بازارهای مالی آن در چهار سال آینده تاثیر خواهد گذاشت.

همان‌طور که در دوره اول ریاست‌جمهوری خود، ترامپ تیم اقتصادی‌ای تشکیل داده که اهدافی متنوع و گاه متناقض دارند. اعضای سرسخت ماگا، مانند استیون میلر که ترامپ او را به‌عنوان معاون رییس کارکنان انتخاب کرده، ضدتجارت، ضدمهاجرت و ضدمقررات هستند و از سوی پایگاه حمایتی پرانرژی‌ای پشتیبانی می‌شوند. در سوی دیگر، جمهوریخواهان جریان اصلی مانند اسکات بسنت(وزیر پیشنهادی خزانه‌داری ترامپ) و کوین هَست(رییس شورای ملی اقتصاد)، عمدتا طرفدار کاهش مالیات و کوچک‌سازی دولت هستند اما این بار، حضور گروهی جدید باعث افزایش بی‌ثباتی در این ترکیب شده است: «بچه‌های فناوری» از سیلیکون ولی.

■ سیلیکون ولی در کاخ سفید

دیوید ساکس، یک سرمایه‌گذار خطرپذیر به‌عنوان مسوول حوزه‌های رمزارز و هوش مصنوعی در دولت ترامپ منصوب شده است. او امیدوار است محدودیت‌های صنعت رمزارز را کاهش دهد و همراه با دیگر اعضای تازه‌وارد از سیلیکون ولی، کنترل‌ها بر هوش مصنوعی را کاهش دهد تا پیشرفت سریع‌تری حاصل شود اما تاثیر متخصصان فناوری فراتر از سیاستگذاری در حوزه فناوری است

ایلان ماسک ماموریت دارد اداره جدید بهره‌وری دولت (DOGE) را مدیریت کند. مارک آندریسن، یکی از سرمایه‌گذاران خطرپذیر برجسته گفته که تقریبا نیمی از زمان خود را به‌عنوان یک «داوطلب» در مار-ئه-لاگو سپری می‌کند. اسکات کوپور که سابقه کار با آندریسن را دارد، مدیریت دفتر مدیریت نیروی انسانی را برعهده خواهد داشت، نهادی که بر استخدام در بخش دولتی نظارت دارد.

همچنین، کارکنان سابق شرکت‌هایی مانند Palantir، بنیاد تیل و اوبر به ترتیب به سمت‌هایی در وزارتخانه‌های امور خارجه، بهداشت و پنتاگون منصوب شده‌اند. زمانی در دولت‌های گذشته، تعاملات میان وال‌استریت و وزارت خزانه‌داری چنان شدید بود که شرکت گلدمن ساکس لقب «گاورمنت ساکس» گرفته بود اما ترامپ، در مقابل تلاش می‌کند فناوری را به تکنوکراسی وارد کند.

■ تضاد گذشته‌نگری ماگا و آینده‌گرایی تکنولوژی

این روند در سیاست آمریکا جدید و بی‌سابقه است. برای سال‌ها، واشنگتن مکانی بود که مدیران فناوری سعی می‌کردند از آن دوری کنند، مگر اینکه توسط کنگره برای توضیح یا سرزنش احضار شوند اما اکنون دنیای فناوری به دولت نه‌تنها به‌عنوان ابزاری برای تاثیرگذاری، بلکه برای ایجاد تحول نگاه می‌کند.

در تئوری، این تغییر می‌تواند برای آمریکا مفید باشد. مانند سایر اعضای تیم ترامپ، افراد حوزه فناوری نیز خواهان تقویت جایگاه اقتصادی و تکنولوژیکی آمریکا از طریق کاهش مقررات دست‌وپاگیر و تقویت نوآوری هستند. دعوت از کارشناسان برای مشاوره در حوزه هوش مصنوعی با توجه به اهمیت اقتصادی و استراتژیک بالقوه این فناوری ایده خوبی است. همچنین همه موافق هستند که کارآمدتر کردن دولت ضروری است.

اما اجرای این اهداف در عمل چالش‌های خود را دارد. یکی از مشکلات این است که وقتی فناوری و جنبش ماگا از شعار «اول آمریکا» حمایت می‌کنند، منظورشان کاملا متفاوت است. در حالی که جنبش ماگا در تلاش است تا تصویری از گذشته را بازگرداند، ازجمله رؤیای غیرممکن بازگشت به دوران طلایی تولید، دنیای فناوری به آینده نگاه می‌کند. فناوری می‌خواهد پیشرفت را تسریع کرده و جامعه را متحول کند که در نتیجه، جهانی که ماگا آرزوی آن را دارد، بیشتر به گذشته تعلق خواهد داشت و از دسترس دورتر خواهد شد.

■ تضاد دیدگاه‌ها و تاثیر آن بر سیاستگذاری‌ها

این دیدگاه‌های متضاد به اختلافات جدی در سیاستگذاری منجر خواهند شد. جنبش ماگا نگران است که مهاجران شغل‌هایی را که آمریکایی‌ها باید انجام دهند از آنها بگیرند؛ در حالی که فناوری به دنبال جذب بهترین استعدادها، بدون توجه به ملیت آنهاست. فناوری دیدگاهی لیبرترین دارد که به دولت با دیده تردید می‌نگرد، در حالی که ماگا از قدرت شرکت‌های بزرگ متنفر است. هر دو گروه، چین را به‌عنوان یک رقیب می‌بینند (به‌جز ایلان ماسک که چین را محلی برای تولید و فروش خودرو می‌داند). اما در حالی که ماگا معتقد است خارجی‌ها از تجارت برای سوءاستفاده از آمریکا استفاده می‌کنند، فناوری از جریان استعداد، سرمایه و مشتری سود برده است.

حتی اگر فناوری در برابر دور اول تعرفه‌های تجاری بر کالاها در امان باشد، یک جنگ تجاری همه‌جانبه می‌تواند خدماتی را که ارائه می‌دهد، درگیر کند. این تناقض‌ها و درگیری‌ها دستیابی به اهداف فناوری را دشوار خواهند کرد.

ترامپ احتمالا این اوضاع را پیچیده‌تر خواهد کرد. به‌جای حل تنش‌ها و تعیین مسیری روشن، او به احتمال زیاد به‌عنوان یک عامل بی‌نظمی عمل خواهد کرد. ترامپ شیفته درگیری و دسیسه است و از قدرتی که با بازی میان جناح‌های مختلف به‌دست می‌آورد لذت می‌برد.

خود مدیران فناوری نیز ممکن است به شکست خود دامن بزنند. آنها کاهش اندازه دولت را یک مشکل مهندسی می‌بینند اما تاریخچه اصلاحات منطقی که در کنگره به شکست انجامید، نشان می‌دهد که این یک مساله سیاسی است و فناوری در این زمینه تجربه کافی ندارد.

بدتر اینکه، پس از جلب توجه رییس‌جمهور، ممکن است غول‌های فناوری به وسوسه دریافت امتیازات ویژه گرفتار شوند. این همان چیزی است که سرمایه‌گذاران انتظار دارند: ارزش شرکت‌های ایلان ماسک از زمان انتخابات به شدت افزایش یافته، عملکرد بهتری نسبت به بازار داشته و حداقل ۱۵۰میلیارد دلار به ثروت او افزوده شده است.

■ از دل آشوب، فرصت‌هایی برای تحول

اما این سناریوی ناامیدکننده اجتناب‌ناپذیر نیست. به‌جای آنکه جناح‌های مختلف تیم ترامپ یکدیگر را درگیر کرده و به بن‌بست برسانند، ممکن است بتوانند در برخی موارد یکدیگر را تعدیل و در مواردی دیگر تقویت کنند و شاید نتایجی مطلوب برای آمریکا به همراه داشته باشند. به‌عنوان مثال، جمهوریخواهان جریان اصلی و مدیران فناوری ممکن است بتوانند غریزه‌های افراطی ماگا را در زمینه حمایت‌گرایی و مهاجرت محدود کنند. همچنین، ایده‌های هوشمندانه فناوری برای اصلاحات می‌تواند به شیوه‌ای که از نظر سیاسی هوشمندانه است، اجرا شود.

در همین حال، توافق عمومی همه جناح‌ها بر نیاز آمریکا به کاهش مقررات و ترویج نوآوری، می‌تواند به برنامه ترامپ نیروی محرکه‌ای ارزشمند ببخشد

■ نقش بازار سهام در شکل‌دهی سیاست‌ها

شاید این دیدگاه دور از ذهن به نظر برسد. با این حال، بازار سهام می‌تواند نقشی کلیدی در هدایت دولت به سوی این نوع مصالحه ایفا کند. ترامپ به تغییرات شاخص‌های سهام حساس است و نمی‌خواهد رالی پرقدرت بازار که پس از انتخاب مجدد او آغاز شده، به خطر بیفتد.

بازار سهام، به‌عنوان یک شاخص لحظه‌ای از نظر سرمایه‌گذاران درباره تاثیر ترامپ‌نومی (Trumponomics) بر اقتصاد، می‌تواند بر تصمیمات دولت تاثیر بگذارد. اگر چنین شود، دولت ممکن است به‌تدریج به سمت سیاست‌هایی حرکت کند که رشد اقتصادی را تقویت کنند.

■ فناوری در واشنگتن: پرخطر اما پربازده؟

حضور دنیای فناوری در واشنگتن، بی‌شک یک قمار پرریسک است اما در عین حال، این حضور -هرچند تصورش سخت باشد- می‌تواند بازدهی بالایی نیز به همراه داشته باشد. اگر جناح‌های مختلف به‌درستی با یکدیگر تعامل کنند، فرصتی برای تقویت اقتصاد، بهبود کارایی دولت و تسریع نوآوری در افق سیاستگذاری آمریکا پدیدار خواهد شد.

«جهان‌صنعت» هفته گذشته بورس کالا را بررسی می‌کند

روی مدار معاملات کالا

گروه بورس- در هفته‌های اخیر، بورس کالای ایران شاهد تحولات مهمی در زمینه‌های مختلف معاملاتی بوده است. بازار بورس کالا که به عنوان یک بستر شفاف و کارآمد برای مبادلات کالاهای مختلف در کشور شناخته می‌شود، در این مدت گام‌های قابل توجهی در جهت بهینه‌سازی فرآیندهای معاملاتی و توسعه انواع ابزارهای مالی برداشته است. این تغییرات نه‌تنها موجب جذب سرمایه‌گذاران و افزایش مشارکت در معاملات شده بلکه به واسطه اقدامات جدید توانسته است تحولی در شفافیت و سرعت انجام معاملات به وجود آورد.

یکی از این اقدامات مهم، اجرای مدل جدید حراج همزمان در بورس کالا بود که به درخواست کارگزاران و به منظور بهبود فرآیندهای معاملاتی و کاهش زمان انجام معاملات، از روزهای آتی در بورس کالا آغاز می‌شود. این مدل که الگوبرداری شده از حراج‌های بین‌المللی است، به طور قابل توجهی می‌تواند کارایی معاملات را افزایش دهد و بهبود تجربه کاربران را به دنبال داشته باشد. در این روش خریداران به جای اینکه به صورت فردی و مرحله به مرحله قیمت‌گذاری کنند، می‌توانند در یک فرآیند همزمان با دیگر خریداران رقابت کرده و بهترین قیمت ممکن را انتخاب کنند که این امر موجب تسریع در انجام معاملات و کاهش زمان انتظار برای تکمیل فرآیندها می‌شود.

همزمان با این تغییرات، بورس کالا نیز در عرصه صندوق‌های سرمایه‌گذاری گام‌های جدیدی برداشته است. پذیره‌نویسی صندوق سرمایه‌گذاری «قیراط»، یکی از صندوق‌های مبتنی بر طلا، توانست در مدت زمان کوتاهی توجه بسیاری از سرمایه‌گذاران را جلب کند و موفقیت چشمگیری را به ثبت برساند. این صندوق که به عنوان یکی از جدیدترین ابزارهای مالی بورس کالا شناخته می‌شود، علاوه بر کاهش ریسک سرمایه‌گذاری، امکان دسترسی به بازار طلا را برای عموم مردم فراهم آورده است. این روند نشان‌دهنده توجه فزاینده به بازارهای کالایی و تنوع ابزارهای مالی در بورس کالای ایران است که به نوبه خود به شفافیت و سلامت بیشتر بازار کمک می‌کند

در کنار این تحولات در حوزه ابزارهای مالی و فرآیندهای معاملاتی، بورس کالای ایران در زمینه عرضه کالاهای فیزیکی نیز روند رو به رشدی را تجربه کرده است. به عنوان مثال، در هفته‌های گذشته معامله ۴۰دستگاه کامیون کشنده فاو و ۵۰دستگاه کامیونت فورس در تالار خودرو بورس کالا به عنوان نمادهای موفق عرضه خودروهای سنگین به شمار می‌روند که نشان‌دهنده رونق این بخش از بازار است. با توجه به ظرفیت‌های بالای تولیدی و صنعتی کشور، این معاملات می‌تواند بستری مناسب برای توسعه و افزایش تولیدات داخلی باشد

آمارهای معاملاتی بورس کالا در هفته‌های اخیر نشان می‌دهد که حجم و ارزش معاملات، به ویژه در بازارهای فیزیکی، روند صعودی قابل توجهی داشته است، در حالی که صنایع مختلف از جمله فولاد، مس، پتروشیمی و سیمان بخش عمده‌ای از معاملات را تشکیل می‌دهند. آمارها نشان می‌دهد که شرکت‌های بزرگی چون فولاد مبارکه، ملی صنایع مس ایران و پالایش نفت اصفهان در صدر جدول معاملات بورس کالا قرار دارند. این روند حاکی از آن است که بورس کالا به عنوان یک نهاد اقتصادی کلیدی توانسته نقشی تاثیرگذار در تسهیل فرآیند مبادلات صنعتی و معدنی ایفا کند.

پیشرفت‌هایی که در زمینه ابزارهای نوین مالی و پذیرش مدل‌های جدید معاملاتی نظیر حراج همزمان در بورس کالا صورت گرفته، باعث شده این بورس علاوه بر پاسخگویی به نیازهای داخلی، به عنوان یک مدل پیشرفته و قابل اتکا برای سایر بازارهای مالی و کالایی در سطح منطقه و حتی بین‌المللی شناخته شود.

در مجموع، تحولات اخیر بورس کالای ایران از نظر ساختاری و محتوایی، نه‌تنها باعث افزایش حجم و ارزش معاملات شده، بلکه زمینه‌ساز پیشرفت‌های بیشتری در این بازار برای سرمایه‌گذاران، کارگزاران و تولیدکنندگان نیز خواهد بود. در این راستا، به نظر می‌رسد بورس کالا می‌تواند با بهره‌گیری از مدل‌های پیشرفته معاملاتی و ایجاد ابزارهای مالی متنوع، آینده‌ای روشن‌تر و پویاتر را برای فعالان اقتصادی و صنایع مختلف کشور رقم بزند.

■ **بهینه‌سازی فرآیندهای معاملاتی بورس کالا با حراج همزمان**

حراج همزمان مدل جدیدی از حراج حضوری در بورس کالای ایران است که به درخواست کارگزاران از روزهای آتی اجرا می‌شود. هدف از اجرای این مدل حراج حضوری، بهبود و بهینه‌سازی فرآیندهای معاملات بوده که مهم‌ترین مزیت این نوع معامله، کاهش زمان انجام معاملات است.

حمیدرضا رحمنی، مدیر عملیات بازار فیزیکی بورس کالای ایران گفت: با توجه به رشد حجم معاملات و افزایش تعداد عرضه‌ها در تالارهای معاملاتی بورس کالا و با توجه به درخواست‌های کارگزاران به منظور بهبود فرآیندهای معاملاتی و کاهش زمان انجام معاملات، با الگوبرداری از حراج‌های متداول در دنیا روش حراج همزمان معرفی شد.

وی گفت: نکته حائزاهمیت درخصوص فرآیند تخصیص این است که قیمت خریدشده توسط هر مشتری براساس کمترین قیمت رقابتی آن مشتری که قابلیت برنده شدن در فرآیند حراج را دارد، خواهد بود. در انتهای حراج نیز میزان کالای تخصیص‌یافته به هر تقاضا به همراه تمامی قیمت‌های متقاضیان برای طرفین معامله مانند رویه‌های فعلی نمایش داده می‌شود.

این روش در کنار دو روش فعلی امکان گسترش و توسعه بیشتر بازارهای فیزیکی بورس‌کالا را در آینده فراهم خواهد کرد. در این روش خریداران قیمت‌های مدنظر خود را به صورت تحلیلی و بر مبنای داده‌های تاریخی مانند عرضه و تقاضای گذشته، روند قیمت و همچنین داده‌های فعلی مانند عرضه و تقاضای فعلی، ضرورت خرید محصول برای خریدار، ریسک قیمت خرید و... تعیین می‌کنند.

■ **«قیراط» روی تابلوی بورس کالا**

مدیریت بازار مشتقه و ابزارهای نوین مالی بورس کالای ایران از پذیره‌نویسی هجدهمین صندوق سرمایه‌گذاری پشتوانه طلا و بیستمین صندوق کالایی بورس کالا با نماد «قیراط» از روز چهارشنبه ۱۲دی‌ماه خبر داد.

پذیره‌نویسی اولیه واحدهای سرمایه‌گذاری صندوق سرمایه‌گذاری پشتوانه طلای دماوند (قیراط) که تحت نظارت سازمان بورس و اوراق بهادار و براساس مقررات، اساسنامه و امیدنامه خود فعالیت خواهد کرد، از روز چهارشنبه ۱۲دی‌ماه به مدت چهار روز کاری آغاز شد.

هدف از تشکیل این صندوق جمع‌آوری سرمایه از سرمایه‌گذاران و اختصاص آنها به خرید اوراق بهادار مبتنی بر فلز طلا به منظور کاهش ریسک سرمایه‌گذاری، بهره‌گیری از صرفه‌جویی‌های ناشی از مقیاس و تامین منافع برای سرمایه‌گذاران است.

■ **پذیره‌نویسی «قیراط» با موفقیت انجام شد**

پذیره‌نویسی هجدهمین صندوق سرمایه‌گذاری پشتوانه طلا و بیستمین صندوق کالایی بورس کالا با نماد «قیراط» که از روز ۱۲دی به مدت چهار روز کاری آغاز شده بود، با جذب ۴۹۰میلیارد تومان با موفقیت به اتمام رسید.

پذیره‌نویسی هجدهمین صندوق سرمایه‌گذاری پشتوانه طلا با نماد «قیراط» با استقبال بالای سرمایه‌گذاران و با جذب ۴هزار و ۹۰۰میلیارد ریال سرمایه عموم مردم در همان دقایق ابتدایی پذیره‌نویسی با موفقیت به اتمام رسید.

■ **شروع معاملات ثانویه صندوق سرمایه‌گذاری طلای «درخشان»**

از روز سه‌شنبه ۱۱دی‌ماه معاملات ثانویه صندوق سرمایه‌گذاری در اوراق بهادار مبتنی بر طلای درخشان آبان با نماد «درخشان» آغاز شد.

به این ترتیب معاملات ثانویه صندوق سرمایه‌گذاری در اوراق بهادار مبتنی بر طلای درخشان آبان در نماد معاملاتی «درخشان» از روز سه‌شنبه ۱۱دی‌ماه از ساعت ۱۱:۳۰ تا ساعت ۱۵ آغاز شد.

■ **معامله ۴۰ دستگاه کامیون کشنده فاو در بورس کالا**

سه‌شنبه ۱۱دی‌ماه ۴۰دستگاه کامیون کشنده فاو متعلق به سیباموتور در تالار خودروی بورس کالای ایران عرضه شد که مورد معامله قرار گرفت.

۴۰دستگاه کامیون کشنده FAW J6P-۴۶۰ متعلق به شرکت سیباموتور در تالار خودروی بورس کالای ایران عرضه شد که ۲۰۰دستگاه تقاضا برای آن ثبت و در نتیجه با قیمت ۴میلیارد و ۹۳۷میلیون و ۲۵۰هزار تومان معامله شد.

گفتنی است قیمت نهایی کامیون کشنده فاو رنگ سفید مدل ۱۴۰۳ علاوه بر قیمت کشف شده، ۱۰درصد مالیات بر ارزش‌افزوده و هزینه‌های جانبی جمعا به مبلغ ۲۹میلیون و ۳۹۹هزار تومان شامل مالیات، عوارض شماره‌گذاری، هوشمندسازی کارت سوخت، بیمه شخص ثالث و... است.

■ **معامله ۵۰ دستگاه کامیونت فورس در بورس کالا**

چهارشنبه ۱۲دی‌ماه ۵۰دستگاه کامیونت فورس متعلق به بهمن‌دیزل در تالار خودروی بورس کالای ایران عرضه شد که مورد معامله قرار گرفت.

جزئیات معامله کامیونت FORCE کابین بدون خواب شش تن بدون کاربری: عرضه:۲۰دستگاه، تقاضا: ۷۸دستگاه، قیمت معامله‌شده: یک میلیارد و ۸۱۱میلیون و ۸۷۵هزار تومان

جزئیات معامله کامیونت FORCE ۳/۸ تن: عرضه: ۳۰دستگاه، تقاضا: ۴۵دستگاه، قیمت معامله‌شده: ۹۴۵میلیون و ۷۳۳هزار تومان

■ **برترین‌های هفته در بورس کالا**

آمار معاملات بازار فیزیکی بورس کالای ایران نشان می‌دهد در هفته منتهی به ۱۴دی‌ماه بالغ بر ۲میلیون و ۴۸۹هزار تن انواع کالا و محصول به ارزش بیش از ۳۴هزار میلیارد تومان معامله شد، همچنین ارزش معاملات ۱۰شرکت برتر به بیش از ۱۴هزار میلیارد تومان رسید.

برترین‌های بورس کالای ایران در هفته منتهی به ۱۴دی‌ماه براساس ارزش فروش شرکت‌ها در بازار فیزیکی به شرح زیر است

فولاد مبارکه اصفهان با معامله ۶۸هزار و ۵۰تن انواع ورق به ارزش ۳هزار و ۱۰۲میلیارد تومان در رتبه نخست ایستاد.

ملی صنایع مس ایران با فروش ۵هزار و ۴۳۹ انواع انواع مس، سولفور مولیبدن و کنسانتره فلزات گرانبها به ارزش ۲هزار و ۵۹۸میلیارد تومان دوم شد.

شرکت معدنی و صنعتی چادرملو با فروش ۲۳۰هزار تن آهن اسفنجی، شمش بلوم، کنسانتره و گندله سنگ‌آهن به ارزش هزار و ۴۹۵میلیارد تومان در جایگاه سوم ایستاد

پالایش نفت اصفهان با فروش ۵۵هزار و ۲۵تن گوگرد، لوب‌کات و وکیوم باتوم به ارزش هزار و ۳۹۳میلیارد تومان رتبه چهارم را به خود اختصاص داد. فولاد خوزستان با فروش ۴۲هزار و ۲۲۰تن آرگون، تختال و شمش به ارزش هزار و ۱۰۸میلیارد تومان رتبه پنجم را به خود اختصاص داد.

پالایش نفت بندرعباس با فروش ۴۰هزار تن وکیوم باتوم به ارزش هزار و ۴۳میلیارد تومان تومان ششم شد.

معدنی و صنعتی گهرزمین با معامله ۲۰۰هزار تن کنسانتره و گندله سنگ‌آهن به ارزش ۹۶۲میلیارد تومان هفتم شد. پتروشیمی تندگویان ۱۳هزار و ۶۶تن مواد پلیمری به ارزش ۸۲۴میلیارد تومان فروخت و هشتم شد.

ذوب‌آهن اصفهان با معامله ۳۰هزار و ۹۹۳تن انواع محصولات فولادی به ارزش ۸۰۰میلیارد تومان نهم شد و صنایع تولیدی دنیای مس کاشان با فروش هزار تن مس مفتول و سیم و مفتول مسی به ارزش ۶۹۳میلیارد تومان رتبه دهم را به خود اختصاص داد.

■ **روز به روز با بورس کالا**

آمار معاملات در بورس کالا در هفته اخیر با توجه به روند رو به رشد شاخص‌های اقتصادی و تولیدی، قابل قبول و حائزاهمیت بوده است. در ادامه به بررسی روز به روز بورس کالا در هفته گذشته خواهیم پرداخت

■ **شنبه؛ روز درخشان تالار کیش**

در روز شنبه تالار محصولات صنعتی و معدنی بیش از ۸۵هزار تن محصول شامل ۴۷هزار و ۷۰۰تن ورق، ۱۹هزار و ۵۵۰تن شمش، ۱۲هزار و ۱۹۹تن میلگرد و ۳هزار و ۳۲۹تن تیرآهن معامله شد.

در تالار پتروشیمی و فرآورده‌های نفتی ۱۰هزار و ۱۶۰تن محصول شامل ۷هزار و ۴۱۱تن مواد پلیمری و ۲هزار و ۷۲۴تن قیر و ۲۵تن گوگرد کلوخه دادوستد شد. تالار صادراتی کیش میزبان معامله ۳۰۷هزار و ۸۵۰تن قیر و گندله سنگ‌آهن بود. در تالار سیمان ۴هزار و ۸۶۵تن سیمان فروش رفت. تالار حراج باز نیز میزبان معامله ۸۷۹تن مواد پلیمری بود. در تالار فرعی هم هزار و ۶۲تن محصول داد و ستد شد.

■ **یکشنبه شلوغ بورس کالا**

روز یکشنبه، تالار محصولات صنعتی و معدنی بیش از ۲۶۹هزار و ۴۲۵تن محصول شامل ۱۹۵هزار تن گندله سنگ‌آهن، ۶۳هزار تن آهن اسفنجی، ۵هزار و ۶۰۰تن شمش، ۲هزار و ۵۰۰تن ورق، هزار و ۴۲۵تن اکسید آلومینیوم و هزار و ۹۰۰تن کک دادوستد شد.

در تالار پتروشیمی و فرآورده‌های نفتی ۵۵هزار و ۳۹۸تن محصول معامله شد. در این تالار ۴۱هزار تن لوب کات، ۵هزار و ۳۶۰تن مواد پلیمری، ۸هزار و ۹۳تن قیر، ۸۷۶تن اسلاک واکس و ۶۹تن پارافین فروش رفت.

تالار حراج باز نیز میزبان معامله ۴۴۳هزار تن محصول بود. در این تالار ۲۸۰هزار تن کنسانتره سنگ‌آهن، ۱۳۲هزار تن وکیوم باتوم، ۲۵هزار تن سنگ‌آهن، ۳هزار تن سولفات سدیم و ۳هزار تن مس کاتد فروخته شد. تالار صادراتی کیش میزبان معامله ۵هزار و ۵۰۰تن قیر بود.

در تالار سیمان ۷۸۰هزار و ۲۰۰تن سیمان فروش رفت. در تالار فرعی هم هزار و ۱۲۷تن محصول داد و ستد شد. تالار خودرو نیز شاهد معامله ۴۰دستگاه کامیون کشنده بایک بود.

■ **دوشنبه؛ کم‌فروغ اما قابل قبول**

روز دوشنبه تالار محصولات صنعتی و معدنی ۱۶۹هزار و ۶۰۵تن انواع محصول شامل ۱۲۱هزار و ۶۰۰تن شمش، ۲۵هزار تن گندله سنگ‌آهن، هزار و ۵تن مس مفتول و ۲۲هزار تن ورق دادوستد شد. در تالار پتروشیمی و فرآورده‌های نفتی ۳۰هزار و ۲۳۳تن محصول فروش رفت. تالار حراج باز نیز میزبان معامله ۵۰۰تن مس کاتد بود. تالار صادراتی کیش دادوستد ۹۰هزار و ۷۰۳تن قیر و ضایعات نرمه گندله را ثبت کرد. در تالار سیمان ۲۱۲هزار و ۴۸۲تن سیمان فروش رفت، همچنین ۷هزار و ۴۵۵تن محصول در تالار فرعی فروخته شد.

■ **سه‌شنبه فولادی**

در تالار محصولات صنعتی و معدنی ۱۳۸هزار و ۱۰تن محصول دادوستد شد. در این تالار ۱۰۰هزار تن گندله سنگ‌آهن، ۲۱هزار و ۱۰۰تن ورق، ۵هزار و ۶۱تن تیرآهن، ۲هزار و ۵۵۹تن ناودانی، ۵هزار تن شمش چدن، هزار و ۹۰۰تن مس کم‌عیار، هزار و ۳۵۰تن نبشی، ۷۰۰تن بیلت، ۳۰۰تن ریل آهن و ۴۰تن شمش آلیاژ به فروش رفت.

در تالار پتروشیمی و فرآورده‌های نفتی ۷۱هزار و ۱۱تن محصول فروخته شد. این محصولات شامل ۶۹هزار و ۷۶۴تن محصولات پلیمری، هزار و ۱۷۹تن قیر، ۴۸تن اسلاک واکس و ۲۰تن گوگرد کلوخه بود. تالار حراج باز میزبان معامله ۳۴هزار و ۲۳۳تن محصول بود. در این تالار ۳۱هزار و ۷۰۰تن تختال، ۲هزار و ۱۶تن استارین منومر، ۵۱۷تن دی اتیل هگزانول دادوستد شد.

تالار صادراتی کیش میزبان معامله بالغ بر ۴۱هزار تن قیر و روغن پایه بود. در تالار سیمان ۹۸هزار و ۳۲۵تن سیمان فروش رفت. در تالار فرعی ۱۳هزار و ۶۵۲تن محصول داد و ستد شد. در روز سه‌شنبه همچنین ۴۰دستگاه کامیون کشنده فاو در تالار خودرو به فروش رفت.

■ **افت فاحش معاملات در چهارشنبه**

طی روز چهارشنبه در تالار محصولات صنعتی و معدنی ۵۲ هزار و ۴۵۴تن محصول دادوستد شد. در این تالار ۴۱هزار و ۱۰۹تن میلگرد، ۱۱هزار و ۵۰تن ورق و ۲۹۵تن سیم و مفتول مسی به فروش رفت. در تالار پتروشیمی و فرآورده‌های نفتی ۲۰هزار و ۹۸۴تن محصول فروخته شد. این محصولات شامل ۲۰هزار و ۷۵۴تن محصولات پلیمری، ۱۳۰تن اسلاک واکس و ۱۰۰تن قیر بود. تالار حراج باز میزبان معامله ۲هزار و ۴۲۵تن محصولات پلیمری بود. تالار صادراتی کیش میزبان معامله ۷۹هزار و ۲۸۰تن قیر بود. در تالار سیمان ۸هزار و ۴۴۰تن سیمان فروش رفت. در تالار فرعی ۱۳۵تن محصول داد و ستد شد. در تالار خودرو ۵۰عدد کامیونت به فروش رفت.

بورس کالا به عنوان یکی از ارکان مهم بازارهای مالی و اقتصادی کشور، تاثیرات قابل توجهی بر تحلیل بنیادی نمادهای بورسی فعال در این بازار دارد. قیمت‌های کالاها، نوسانات بازار، تقاضا و عرضه و توانمندی شرکت‌ها در مدیریت این عوامل، همگی می‌توانند بر وضعیت مالی و عملکرد شرکت‌ها تاثیرگذار باشند.

بازارنما

نماگر کلی بازار طلا و ارز

عنوان	نرخ	رشد/ کاهش
سکه امامی	۵۶۲۹۵۰۰۰۰	۰/۱۸ درصد
سکه تمام بهار آزادی	۵۴۴۴۵۰۰۰۰	۰/۰۶ درصد
نیم سکه طلا	۳۱۴۰۰۰۰۰۰	۰/۰۰ درصد
ربع سکه طلا	۱۷۷۲۰۰۰۰۰	-۰/۶۲ درصد
سکه یک گرمی	۸۷۶۰۰۰۰۰	۰/۱۱ درصد
هر گرم طلا	۵۱۹۵۶۰۰۰	-۰/۲۰ درصد
دلار آزاد	۸۰۶۳۵۰	-۰/۶۳ درصد
یورو	۸۳۷۲۰۰	-۱/۱۷ درصد
شاخص کل بورس در آخرین روز معاملاتی	۲۷۸۸۲۱۴۰۰	۰/۰۰ درصد
شاخص کل هم‌وزن در آخرین روز معاملاتی	۸۵۲۳۹۷۰۰	۰/۰۰ درصد

شاخص کل بورس در ۵ روز گذشته

شاخص کل	عدد شاخص
شنبه	۲۸۲۷۴۱۹
یکشنبه	۲۷۷۷۷۳۴
دوشنبه	۲۷۳۴۸۴۲
سه‌شنبه	۲۷۵۹۴۲۱
چهارشنبه	۲۷۸۸۲۱۴

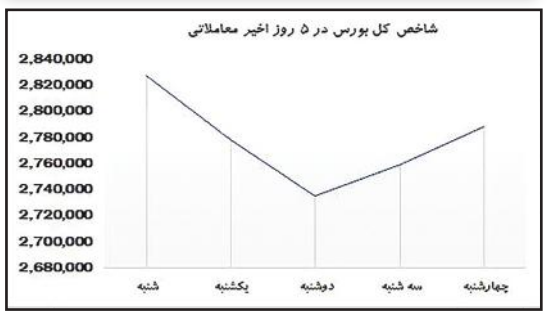

شرکت فولاد آلیاژی ایران (سهامی عام)
نوبت دوم

«آگهی مناقصه عمومی دومرحله‌ای شماره ۱۴۰۳/۱۷۰۶۰۶/۰۱»

شرکت فولاد آلیاژی ایران در نظر دارد مقدار ۱۱۶۰ تن پودر کربن (CPC) مورد نیاز خود را از طریق مناقصه عمومی خریداری نماید. لذا از کلیه شرکت‌هایی که توانایی تأمین و تحویل کالای مذکور را دارند، دعوت می‌شود پیشنهاد خود را حداکثر تا ساعت ۱۴ روز چهارشنبه مورخ ۱۴۰۳/۱۰/۲۶ به دبیرخانه محرمانه حراست شرکت فولاد آلیاژی ایران واقع در محل کارخانه به آدرس ذیل تسلیم نمایند.

یزد- جاده کنارگذر یزد کرمان- نرسیده به پایانه باربری- کیلومتر ۲۴ جاده فولاد- شرکت فولاد آلیاژی ایران. کدپستی: ۸۹۴۵۱۵۱۶۹۴

متقاضیان شرکت در مناقصه می‌توانند به منظور دریافت اسناد و شرایط مناقصه به سایت شرکت فولاد آلیاژی ایران به آدرس www.iasco.ir - خرید و تامین‌کنندگان- مناقصات مراجعه نمایند.

متقاضیان می‌توانند در صورت نیاز همه روزه به غیر از ایام تعطیل از ساعت ۸ لغایت ۱۶ به منظور دریافت اطلاعات تکمیلی فنی و بازرگانی و نحوه ارسال و تکمیل اسناد با آقای مهندس منتظری (شماره تماس‌های ۰۳۵۳۱۲۲۲۵۴۷ - ۰۹۱۳۵۱۴۹۹۰۱) تماس حاصل نمایند.

شرکت فولاد آلیاژی ایران – مدیریت امور خرید

آگهی مزایده املاک

یک شرکت تولیدی معتبر در نظر دارد ملک مازاد مشروحه ذیل را در تهران با وضع موجود از طریق برگزاری مزایده عمومی واگذار کند. متقاضیان محترم می‌توانند تا تاریخ ۱۴۰۳/۱۰/۲۹ از ساعت ۷ الی ۱۶ جهت کسب اطلاعات و هماهنگی جهت بازدید و دریافت فرم شرکت در مزایده به آدرس تهران، کیلومتر ۱۳ جاده مخصوص کرج، پلاک ۲۷۹، مراجعه و یا جهت کسب اطلاعات بیشتر با شماره تلفن‌های ۴۸۰۹۷۳۶۳- ۰۲۱ و یا ۴۸۰۹۷۶۷۱- ۰۲۱ تماس حاصل کنند.

پاکت پیشنهادی به همراه اصل فیش واریزی سپرده شرکت در مزایده می‌بایست نهایتا تا ساعت ۱۶ مورخ ۱۴۰۳/۱۰/۳۰ به آدرس فوق‌الذکر ارسال گردد. لازم به ذکر است کل ثمن معامله می‌بایست طی مدت دو ماه از تاریخ امضاء مبایعه‌نامه تسویه شود. ضمنا شرکت در رد یا قبول پیشنهادات واصله مختار است و پیشنهادات مخدوش و فاقد سپرده از درجه اعتبار ساقط می‌شود.

شهر/ آدرس	پلاک ثبتی	کاربری	مساحت زمین طبق سند	توضیحات	قیمت پایه مزایده(ریال)	مبلغ سپرده (ریال) (معادل ۵درصد قیمت پایه)
تهران- خیابان آزادی- نرسیده به میدان آزادی- نبش بن‌بست نورافکن	۲۳۹۵/۳۴۷۹۰ ۲۳۹۵/۲۹۵۴	تجاری- اداری	۸۲۷/۰۵	دو قطعه زمین به مساحت‌های ۳۱۲مترمربع و ۵۱۵/۰۵مترمربع، دو نبش، دارای پروانه ساخت قدیمی تجاری و اداری منقضی شده	۱/۸۵۰/۰۰۰/۰۰۰/۰۰۰	۹۲/۵۰۰/۰۰۰/۰۰۰

دریافت ایده‌ها، اخبار و رویدادهای اقتصادی
t.me/jahansanatpress
سال بیست و یکم ■ شنبه ۱۵ دی ۱۴۰۳ ■ شماره ۵۷۰۸
جهان صنعت

خبر

بزرگ‌ترین سرمایه‌گذار عربستانی از ایران رفت

تابناک– گروه صافولای عربستان سعودی که بزرگ‌ترین سرمایه‌گذاری سعودی‌ها در ایران بود، کل دارایی‌اش را در ایران به ارزش ۷۰۵میلیون ریال عربستان معادل ۱۸۸میلیون دلار فروخته است. صافولا یک هولدینگ بین‌المللی تولید مواد غذایی عربستان سعودی با تمرکز عمده بر خاورمیانه و آفریقاست. این شرکت در ایران در زمینه تولید و توزیع روغن‌های خوراکی، غذاهای دریایی، محصولات پخته و شیرینی فعالیت داشت و بخش مهمی از بازار روغن نباتی ایران را در اختیار داشت. رسانه‌های سعودی گفته‌اند این معامله پس از خروج این شرکت از سرمایه‌گذاری‌های خود در مراکش و عراق در سال ۲۰۲۳ به‌عنوان بخشی از استراتژی خود برای خروج از تمام بازارهای غیرعمده صورت می‌گیرد. صافولا حتی پس از قطع رابطه ایران و عربستان و زیان حاصل از آن، ترجیح داد در بازار ایران بماند اما حالا استراتژی‌اش تغییر کرده است.

درخواست تولیدکنندگان قهوه برای ممنوعیت واردات سیروپ

ایسنا– به گفته عضو انجمن قهوه ایران، در حال حاضر شرکت‌های داخلی تولید سیروپ (شیرین کننده) است که معمولا بافتی صاف و براق دارد و برای شیرین کردن با ظرفیت تولید بالا قابلیت تامین نیاز کشور را دارند و نیازی به تامین نمونه خارجی مشابه این محصول نیست. علی مهجوریان درباره وضعیت تولید سیروپ در کشور، اظهار کرد: عدد دقیقی از میزان تولید سیروپ در کشور در دسترس نیست اما خط تولید سیروپ، تنوع بالایی از طعم‌های متفاوت را پوشش می‌دهد. کاربرد سیروپ در ایران مطابق با استاندارد ملی در شربت‌های تزئینی است. وی افزود: بسته‌بندی خاص، کیفیت قابل قبول، همین‌طور قابل رقابت بودن با محصولات خارجی از مزیت‌های تولید سیروپ در کشور است.

مهجوریان با بیان اینکه شرکت‌های داخلی تولید سیروپ با ظرفیت تولید بالا قابلیت تامین نیاز کشور را دارند و نیازی به تامین نمونه خارجی مشابه این محصول نیست، تصریح کرد: در حال حاضر سیروپ به صورت قانونی و قاچاق به کشور وارد می‌شود اما به دلیل ظرفیت بالای تولید داخل، دولت باید در راستای منافع داخلی کشور و حمایت از اشتغال تولیدکنندگان داخلی با واردات غیرقانونی این محصول مقابله و از ورود و ثبت سفارش محصولات مشابه خارجی خودداری کند چراکه این موضوع باعث خروج ارز از کشور و بی‌انگیزگی تولیدکنندگان داخلی می‌شود.

گفتنی است؛ سیروپ، مایع غلیظ و شیرینی است که معمولا بافتی صاف و براق دارد و برای شیرین کردن نوشیدنی‌ها، کیک‌ها، پودینگ‌ها و انواع غذاها استفاده می‌شود. سیروپ‌ها به‌عنوان یک نوع سس طبقه‌بندی می‌شوند و می‌توانند از قندهای خالص یا از ترکیب شکر و سایر مواد طبیعی، مثل پوره میوه تهیه شوند.

ضایعات حداقل ۳۰درصد برنج در الگوی بدمصرفی کشور

مهر– رییس پیشین سازمان تات با اشاره به ضایعات حداقل ۳۰درصد برنج هنگام مصرف، گفت: در اجرای سند امنیت غذایی کنار اصلاح الگوی تولید باید الگوی مصرف نیز اصلاح شود.

در ادامه برگزاری همایش سالانه اقتصاد مقاومتی، امسال یازدهمین همایش با موضوع «امنیت غذایی، کشاورزی بهره‌ور و تجارت تحریم‌پذیر» طی چندین نشست در حال پیگیری است. نشست روز چهارشنبه ۱۲دی ۱۴۰۳ هشتمین نشست با عنوان «الزامات اجرای سند ملی دانش‌بنیان امنیت غذایی» با حضور مدیران دولتی و کارشناسان حوزه امنیت غذایی در محل دبیرخانه شورای عالی انقلاب فرهنگی برگزار شد. سیدمجتبی خیام‌نکویی، رییس پیشین سازمان تحقیقات، آموزش و ترویج کشاورزی در این همایش درباره انگیزه و چرایی تدوین سند امنیت غذایی گفت: پس از گذشت چهارده‌هه از انقلاب اسلامی، کشور از سند متقن و فراگیر محروم بود. ضمن اینکه پیش از این سند، امنیت غذایی در اولویت نخست نبود.

وی افزود: رهبر انقلاب در جلسه نخستین گزارش دولت سیزدهم از عملکرد خود به مساله امنیت غذایی اشاره و تاکید کردند. وی ادامه داد: جلوگیری از برخورد سلیقه‌ای در دولت‌ها و وزرا در یک دولت از دیگر چرایی تدوین این سند بود. همچنین مشمولیت غذا در بحث تحریم از دیگر انگیزه‌های تدوین سند بود.

خیام‌نکویی با اشاره به تاثیرات تغییرات اقلیم در تولید محصولات کشاورزی عنوان کرد: تا سال ۱۴۳۰ خورشیدی جمعیت ایران به حدود ۱۰۳میلیون نفر می‌رسد که تامین امنیت غذایی این جمعیت باید از امروز پیگیری شود. این کارشناس حوزه کشاورزی اظهار کرد: سالانه بین ۱۲ تا ۱۵میلیارد دلار کالای اساسی وارد کشور می‌شود که نقطه آسیب کشور ما است در حالی که ارز تخصیص داده شده برای واردات دارو ۴میلیارد دلار است.

این معاون اسبق وزیر جهاد کشاورزی با بیان اینکه ریل‌گذاری انجام شده است، گفت: اجرای سند امنیت غذایی سندی فراقوه‌ای است که باید تمام نهادها در اجرای آن همکاری داشته باشند. خیام‌نکویی در بخشی دیگر از سخنان خود افزود: اصلاح الگوی تولید باید با الگوی مصرف همراه باشد زیرا امروز حداقل ضایعات فقط در یک قلم محصولات کشاورزی مانند برنج حداقل ۳۰درصد است. وی اضافه کرد: همچنین با اصلاح هد کمباین از ضایع شدن یک‌میلیون تن برنج هنگام برداشت جلوگیری می‌شود.

بین‌الملل

در سال ۲۰۲۴ میلادی

بازار شکلات از بیت‌کوین پیشی گرفت

رویترز– کاکائو برای دومین سال در صدر جدول کالاهای جهانی قرار گرفت و حتی از افزایش قیمت بیت‌کوین نیز فراتر رفت. براساس این گزارش، بازار کاکائو در سال ۲۰۲۴ تغییرات ناگهانی و شدیدی را تجربه کرد که با رکوردهای بالا، افت شدید و چالش‌های اساسی مواجه شد که نشان می‌دهد این نوسان ممکن است تمام نشده باشد

کاکائو به‌عنوان بهترین کالای سال ظاهر شده است و حتی از افزایش قیمت بیت‌کوین نیز پیشی گرفته است. این عملکرد قابل‌توجه، اهمیت آن را در تجارت جهانی نشان می‌دهد. قیمت‌های آتی کاکائو در ۱۸دسامبر ۲۰۲۴ در ایالات‌متحده به ۱۲هزار و ۶۴۶دلار در هر تن رسید که یک افزایش بسیار زیاد سه برابری در سال ۲۰۲۴ بود. این رالی عمدتا ناشی از شرایط نامساعد آب‌وهوایی در غرب آفریقا بود که ۷۰ درصد از تولید کاکائو در جهان را در خود جای داده است.

کشورهای اصلی تولیدکننده کاکائو مانند ساحل‌عاج و غنا با خشکسالی و بارندگی‌های نامنظم مواجه شدند که منجر به بزرگ‌ترین کسری عرضه جهانی در ۶۰سال گذشته شد. سازمان بین‌المللی کاکائو (ICCO) کسری ۳۰۰هزار تنی را برای سال گزارش کرد که بر مقیاس این موضوع تاکید کرد.

این شوک عرضه موج‌هایی را در بازار ایجاد کرد و منجر به افزایش قیمت‌ها به سطوح بی‌سابقه شد. مشکلات عرضه با افزایش سن درختان کاکائو، سرمایه‌گذاری ناکافی در زیرساخت‌های کشاورزی و تاثیر تغییرات آب‌وهوایی تشدید شد. کشاورزان در غرب آفریقا طی دوسال گذشته با کاهش بازده مواجه بوده‌اند، به طوری که این منطقه ۴/۱میلیون تن در سال ۲۰۲۴ تولید کرد که نسبت به ۴/۵میلیون تن در سال ۲۰۲۳ کاهش یافته است

این موارد در تقاضا، به همان اندازه قانع‌کننده بود. مصرف جهانی شکلات به دلیل افزایش درآمد در بازارهای نوظهور و اشتهای ثابت در اقتصادهای توسعه‌یافته، قوی باقی‌ماند. سازمان بین‌المللی کاکائو، شکاف قابل‌توجهی را بین عرضه و تقاضا تخمین زد و به تولیدکنندگان شکلات، ازجمله غول‌هایی مانند نستله اجازه داد تا با افزایش قیمت محصول یا تغییر دستورالعمل، از این چالش‌ها عبور کنند.

نقش تغییرات آب‌وهوایی در شکل دادن به آینده بازارهای کاکائو را نمی‌توان نادیده گرفت. الگوهای نامنظم آب‌وهوا، کشاورزی کاکائو را به طور فزاینده‌ای غیرقابل پیش‌بینی کرده است. کارشناسان هشدار می‌دهند که کسری عرضه می‌تواند مساله‌ای تکراری شود و با وجود نگرانی‌های طولانی‌مدت، بازار از ثبات دور باقی می‌ماند. با نگاهی به آینده، بازار کاکائو برای یک‌سال چالش‌برانگیز اما پربار آماده شده است. سازمان بین‌المللی کاکائو پیش‌بینی می‌کند تا سال ۲۰۲۵ تولید جهانی کاکائو بهبودی جزئی داشته باشد، در صورتی که تقاضا در حال افزایش است.

پیش‌بینی آنکتاد از آینده صنعت غذا در سال جدید میلادی

۲۰۲۵ غذا گران می‌شود

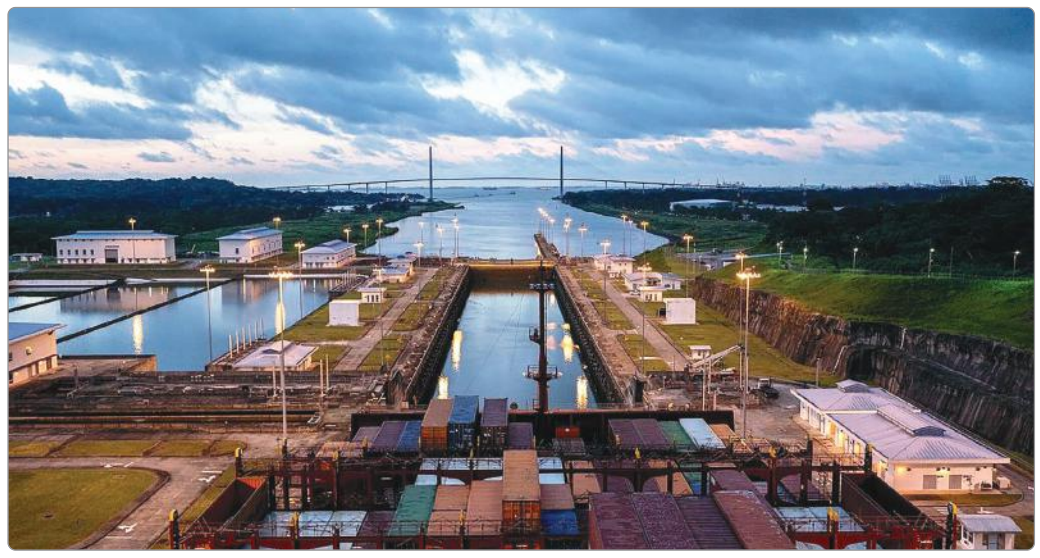

«جهان‌صنعت»– اثر اختلالات دریای سرخ و کانال پاناما براساس گزارش آنکتاد تا پایان سال ۲۰۲۵ افزایش ۰/۶درصدی قیمت‌های مصرف‌کننده جهانی را به همراه دارد.

اختلالات اخیر دریایی به‌ویژه در دریای سرخ، کانال سوئز و کانال پاناما چه اثری بر نرخ‌های حمل‌ونقل، هزینه‌های تجارت جهانی و به‌تبع آن ثبات اقتصادی گذاشته است؟ یافته‌های معاونت بررسی‌های اقتصادی اتاق بازرگانی تهران حاکی از آن است؛ نرخ‌های حمل‌ونقل کانتینری در سال۲۰۲۳ پس از رکوردهای بی‌سابقه در دوران همه‌گیری کووید-۱۹ تثبیت شدند. با این حال اختلالات در دریای سرخ و کانال سوئز در اواخر ۲۰۲۳ و اوایل ۲۰۲۴ باعث افزایش قابل‌توجه این نرخ‌ها شد. افزایش فاصله‌های حمل‌ونقل و هزینه‌های عملیاتی، مانند سوخت و حق بیمه، نرخ‌های حمل‌ونقل را بیش از پیش افزایش داد.

این اختلالات منجر به افزایش سرعت حمل‌ونقل، مصرف بیشتر سوخت و ازدحام بنادر شد که به طور کلی هزینه‌ها را افزایش داد. اقتصادهای در حال توسعه، به‌ویژه کشورهای جزیره‌ای کوچک در حال توسعه و کشورهای کمتر توسعه‌یافته، با افزایش قیمت غذا و مصرف‌کننده که مشکلات امنیت غذایی را تشدید کرد، بیشترین بار اقتصادی را متحمل شدند.

پیش‌بینی‌ها حاکی از آن است که اختلالات تا سال۲۰۲۵ قیمت‌های مصرف‌کننده جهانی را۰/۶درصد افزایش دهند که البته اقتصادهای آسیب‌پذیر تاثیر بیشتری را شاهد خواهند بود.

با در نظر داشتن شرایط موجود، سرمایه‌گذاری در زیرساخت‌های دریایی، به‌ویژه در اقتصادهای در حال توسعه برای کاهش هزینه‌های حمل‌ونقل و افزایش تاب‌آوری در برابر اختلالات ضروری است. همچنین همکاری بین‌المللی و به‌روزرسانی‌های مقرراتی برای رسیدگی به آسیب‌پذیری‌های زنجیره‌های تامین جهانی، حیاتی است.

■ نرخ کرایه‌های حمل کانتینری

در سال ۲۰۲۳ نرخ‌های کرایه حمل کانتینری پس از اوج‌های استثنایی در سال‌های ۲۰۲۱ و ۲۰۲۲ تثبیت شدند. شاخص کرایه حمل کانتینری شانگ‌های که معیاری کلیدی برای ردیابی نرخ‌های لحظه‌ای حمل کانتینر از شانگ‌های چین به بنادر مختلف عمده در سراسر جهان است، در سال ۲۰۲۳ به طور نسبتا پایدار باقی‌ماند. این شاخص مجددا در اواخر ۲۰۲۳ به دلیل اختلالات در دریای سرخ و کانال سوئز که به افزایش مسافت‌های میانگین سفر کشتی‌ها انجامید، افزایش یافت.

در ژانویه ۲۰۲۴ شاخص به طور متوسط ۲۱۳۰واحد بود. نرخ‌ها دوباره در ماه‌مه ۲۰۲۴ افزایش یافت و به طور متوسط حدود ۲۶۴۴واحد رسید. ازجمله دلایل این افزایش می‌توان به افزایش نرخ‌ها به طور کلی و همزمانی با فصل اوج تجارت کانتینری اشاره کرد. نرخ‌های کرایه حمل در بیشتر مسیرها تحت‌تاثیر قرار گرفتند. از اواسط دسامبر ۲۰۲۳ تا ژوئن ۲۰۲۴ برای جبران مسافت افزوده شده، تقاضا برای ظرفیت اضافی کشتی‌های کانتینری حدود ۱۲درصد افزایش یافت. این تغییر مسیرها علاوه‌براین افزایش تقاضا، باعث افزایش سرعت کشتی‌ها برای رعایت برنامه‌ریزی تحویل کالا، سرعت‌های دریایی تقریبا ۲۵درصد افزایش یافت، از ۱۶ به ۲۰ گره و به دنبال آن افزایش سه برابری مصرف سوخت شد که در نتیجه آن نرخ‌های کرایه حمل و هزینه‌های حمل‌ونقل افزایش یافت.

تا اواسط ماه ژوئن ۲۰۲۴، ازدحام کشتی‌های در حال انتظار در لنگرگاه‌ها در بنادر به میزان ۲/۵میلیون TEU رسید که این معادل ۷/۴درصد از ظرفیت جهانی بود و همچنین به افزایش نرخ‌های کرایه حمل کمک کرد.

در آغاز اختلالات در دریای سرخ، ظرفیت کافی کانتینر در بازار برای مدیریت تناژ اضافی لازم برای تغییر مسیر به دور دماغه امید نیک وجود داشت. با این حال، هرگونه اختلال بیشتر ممکن است فشار شدیدی بر زنجیره‌های تامین وارد کند و احتمالا منجر به افزایش‌های اضافی در نرخ‌های کرایه حمل شود.

تحلیل آنکتاد نشان می‌دهد که بین اکتبر ۲۰۲۳ و ژوئن ۲۰۲۴ اختلالات در دریای سرخ و کانال سوئز تاثیر بیشتری بر شاخص کرایه حمل کانتینری چین داشته است که یک شاخص کلیدی از نرخ‌های کرایه حمل برای حمل‌ونقل کانتینری است.

این اختلال ۱۴۸درصدی را به افزایش تجمعی ۱۲۰درصدی در شاخص اضافه کرد. اختلال در کانال پاناما نیز به افزایش شاخص کمک کرد اما تاثیر کمتری داشت و ۹درصد را به خود اختصاص داد. تاثیر اختلالات بر نرخ‌های کرایه حمل کانتینر تا حدی با رشد ظرفیت تامین کشتی‌های کانتینری جبران شد؛ هنگامی که کشتی‌ها از مسیرهای دریایی باریک عبور کردند، مسافت‌ها و تقاضا برای ظرفیت کشتی افزایش یافت، بازار این را با استفاده از ظرفیت اضافی کشتی‌های موجود مرتفع کرد.

■ نرخ‌ها در سال ۲۰۲۵

اثر افزایش نرخ‌های حمل‌ونقل بر کشورهای کوچک جزیره‌ای در حال توسعه و کشورهای کمتر توسعه یافته چقدر است؟ پیش‌بینی می‌شود تا پایان سال۲۰۲۵ که سطح قیمت‌های مصرف‌کننده جهانی به دلیل اختلالات در دریای سرخ و کانال پاناما به میزان ۰/۶درصد افزایش یابد آنکتاد فرض کرده است که تاثیر ترکیبی این دو اختلال بر نرخ‌های حمل‌ونقل یعنی سهم ۱۵۷درصدی در افزایش شاخص حمل‌ونقل کانتینری چین و ۳۳درصدی در افزایش شاخص خشک بالتی بین اکتبر ۲۰۲۳ و ژوئن ۲۰۲۴ در این دوره ادامه یابد. این فرضیه محافظه‌کارانه است زیرا نرخ‌های حمل‌ونقل از ژوئن ۲۰۲۴ به بعد نیز همچنان افزایش یافته‌اند. اگر نرخ‌های حمل‌ونقل بیشتر از فرض کنونی افزایش یابند، تاثیر بر قیمت‌های مصرف کننده جهانی بیشتر از پیش‌بینی‌های کنونی خواهد بود.

اقتصادهای کشورهای کوچک جزیره‌ای در حال توسعه بیشتر از سایرین تحت‌تاثیر قرار خواهند گرفت. قیمت‌های غذاهای فرآوری شده در کشورهای کوچک جزیره‌ای به میزان ۱/۳درصد افزایش خواهد یافت که ۰/۲۶درصد از افزایش کل قیمت مصرف‌کننده را تشکیل می‌دهد، زیرا کشورهای کوچک جزیره‌ای به‌شدت به واردات مواد غذایی فرآوری شده از طریق دریا وابسته هستند.

پیش‌بینی می‌شود که کشورهای کمتر توسعه یافته با افزایش ۰/۸درصدی در قیمت‌های مصرف‌کننده که بیشتر از میانگین جهانی است مواجه شوند. قیمت غذا به‌تنهایی ۰/۳۴درصد به قیمت نهایی مصرف‌کننده خواهد افزود. این مساله، ریسک قابل‌توجهی در امنیت غذایی در کشورهای کوچک جزیره‌ای و کشورهای کم‌درآمد به دلیل اختلالات در گلوگاه‌های جهانی را نشان می‌دهد.

پیش‌بینی می‌شود که تولید ناخالص داخلی واقعی به میزان ۰/۰۶درصد در سطح جهانی کاهش یابد. در این بین کشورهای کوچک جزیره‌ای دو برابر میانگین جهانی با تاثیر این کاهش مواجه خواهند شد. کشورهای کوچک جزیره‌ای به تجارت دریایی وابسته هستند و توانایی محدودی برای جایگزینی کالای وارداتی با تولید داخلی دارند.

گزارش ۲

۱۰ درصد از کل موادغذایی صادر شده در جهان به غلات اختصاص دارد

۳۶درصد از کل صادرات در انحصار گندم

بازار– درحالی که طبق آمار ۱۰درصد از کل مواد غذایی صادر شده در جهان در ۲۰۲۳ به غلات اختصاص داشته بیشترین ارزش صادراتی متعلق به گندم است و ایالات‌متحده و برزیل در صدر صادرکنندگان غلات هستند. داده‌های آماری جهانی نشان می‌دهد، در سال۲۰۲۳ ارزش محصولات غذایی صادر شده در سطح جهان بالغ بر ۱/۶۳۴ تریلیون دلار بوده است و در این میان ۱۰درصد از کل مواد غذایی صادر شده در سطح جهان به غلات اختصاص داده شده است. به نحوی که در مدت نامبرده ارزش صادراتی انواع غلات در سال ۲۰۲۳ از ۱۶۴/۱میلیون دلار عبور کرده است.

گزارش‌های جهانی همچنین در مورد انواع غلاتی که در سال ۲۰۲۳ صادر شده است نشان می‌دهد که گندم و مزلین با ۵۹/۵میلیارد دلار بیشترین سهم را داشته است و به عبارت دیگر بیش از ۳۶درصد از کل غلات صادر شده در سال ۲۰۲۳ به این محصول تعلق داشته است.

■ ذرت و برنج در جایگاه دوم و سوم صادرات غلات در ۲۰۲۳

از سوی دیگر این گزارش‌ها حاکی از این است که ذرت با ۵۳/۱میلیارد دلار سهمی فراتر از ۳۲درصد داشته در رتبه دوم بیشترین صادرات انواع غلات قرار دارد. این در حالی است که برنج با ۳۴/۴میلیارد دلار و سهمی حدود ۲۱درصدی در رتبه سوم صادرات قرار دارد و پس از آن نیز غلاتی همچون «جو با ۱۰/۵میلیارد دلار، سورگوم با ۲/۶میلیارد دلار، جو با ۱/۳میلیارد دلار و چاودار با ۴۴۵/۴میلیون دلار» در جایگاه‌های بعدی صادرات غلات از منظر ارزش صادراتی جای دارد. این داده‌های آماری همچنین نشان می‌دهد در سال۲۰۲۳ ارزش صادراتی برنج در مقایسه با سال ۲۰۲۲ افزایشی بالغ بر ۱۳درصد را رقم زده است و بعد از آن نیز جو با ۵درصد افزایش در جایگاه بعدی رشد ارزش صادراتی جای گرفته است. از سوی دیگر طبق این آمار فروش سورگوم صادراتی در سال ۲۰۲۳ نسبت به سال قبل بیش از ۲۷درصد کاهش را به ثبت رسانده است و پس از آن نیز ذرت با ۱۵/۶درصد کاهش، گندم و مزلین با حدود ۱۳درصد کاهش در رتبه‌های بعدی بیشترین رشد کاهش ارزش صادراتی جای گرفته است.

۱۵کشوری که ۸۴درصد از کل غلات صادر شده را تولید کردند

نکته قابل تامل اینکه در مورد کشورهای بزرگ صادرکننده انواع غلات ۱۵ کشور «ایالات‌متحده، برزیل، استرالیا، روسیه هند، کانادا، اوکراین، فرانسه، آرژانتین، تایلند، رومانی، ویتنام، لهستان، آلمان، پاکستان» در مجموع بیش از چهارپنجم یعنی حدود ۸۴درصد از

غلات صادر شده در سال ۲۰۲۳ را تولید کرده‌اند. به نحوی که داده‌های آماری حاکی از این است که در مدت یادشده ایالات‌متحده ۲۳/۳میلیارد دلار انواع غلات صادر کرده که بیش از ۱۴درصد از کل غلات صادر شده در سطح جهان را شامل می‌شود. از سوی دیگر برزیل در این سال صادراتی به ارزش ۱۵میلیارد دلار رقم زده است و سهمی فراتر از ۹درصد از کل غلات صادر شده را به خود اختصاص داده است. این در حالی است که استرالیا نیز با ثبت صادراتی به ارزش ۱۳میلیارد دلار و کسب سهمی حدودا ۸درصد از کل صادرات صورت گرفته در رتبه سوم صادرات غلات در سال ۲۰۲۳ قرار دارد

گزارش‌های جهانی همچنین بیانگر این است که کشور روسیه با ۱۱/۷میلیارد دلار، هند با ۱۱/۳میلیارد دلار، کانادا با ۱۱/۲میلیارد دلار، اوکراین با ۸/۳۱میلیارد دلار، فرانسه با ۷/۲۶میلیارد دلار، آرژانتین با ۷/۱میلیارد دلار، تایلند با ۵/۲میلیارد دلار، رومانی با ۴/۵میلیارد دلار، ویتنام با ۳/۹۴میلیارد دلار، لهستان با ۳/۸۵میلیارد دلار، آلمان با ۳/۴میلیارد دلار و پاکستان با ۳/۲میلیارد دلار در جایگاه چهارم تا پانزدهم ارزش صادراتی غلات جای دارند.

■ رشد ۲۸درصدی فروش تامین‌کنندگان غلات در تایلند در ۲۰۲۳

نکته قابل تامل اینکه بیشترین افزایش فروش غلات صادراتی آنها از سال ۲۰۲۲ تا۲۰۲۳ بود و تامین‌کنندگان در تایلند با ۲۸/۵درصد افزایش بوده‌اند و پس از آن نیز پاکستان با ۲۳/۴درصد افزایش، ویتنام با افزایش ۲۱درصدی، لهستان با افزایش ۱۷/۴درصدی و سپس روسیه با افزایش ۱۱/۹درصدی بوده‌اند. این در حالی است که در مدت ذکر شده آرژانتین فروش خود را ۴۴درصد کاهش داده است و پس از آن فرانسه با ۳۰/۵درصد کاهش، ایالات‌متحده با بیش از ۲۶درصد کاهش و هند با حدود ۲۰درصد کاهش، بیشترین کاهش صادرات غلات را از منظر ارزش صادراتی به ثبت رسانده‌اند

رویداد

در همایش «الزامات اجرای سند ملی دانش‌بنیان امنیت غذایی» مطرح شد

نقاط ضعف سند امنیت غذایی

در هشتمین نشست از یازدهمین همایش سالانه اقتصاد مقاومتی، کارشناسان و مسوولان ظرفیت‌ها و نقاط قوت سند ملی دانش‌بنیان امنیت غذایی را برشمردند و نقش این سند در تقویت امنیت غذایی کشور و ایجاد همگرایی درخصوص گلوگاه‌های اصلی این حوزه را متذکر شدند. همچنین پیش‌نیازها و الزامات اجرایی شدن سند و سازکارهای پایش مستمر آن مورد بحث قرار گرفت و ویژگی‌ها، اختیارات و وظایف نهاد متولی راهبری اجرای سند بررسی و پیشنهاد شد.

اکبر فتحی، معاون برنامه‌ریزی و امور اقتصادی وزارت جهاد کشاورزی در این نشست اظهار کرد: سند صرفا بیان اقدامات راهبردی نیست بلکه برنامه و اقدامات عملیاتی نیز دارد. اگر توجه شود این سند دقیقا شرح وظایف وزارت جهاد کشاورزی در بخش تحقق امنیت غذایی و خودکفایی است، حال سوال این است چرا این اهداف و وظایف محقق نشده است. در این سند الزامات اجرایی نیز مطرح شده است اما نقطه ضعف این است که متولی اجرای این سند کدام دستگاه است؟ این مساله نقطه ضعف سند است که باید برطرف شود

وی افزود: هیچ‌گاه امنیت غذایی را در تقابل با امنیت آبی ندیدم. کشاورز به این درک رسیده که اگر آبی نباشد معیشت خود او تعطیل می‌شود اما این ماییم که در زندگی و کار او دخالت کردیم و با قیمت‌گذاری دستوری از جیب تولیدکننده برداشتیم و نگذاشتیم بهره‌وری آب خود را بالا ببرد. اگر وزارت نیرو و وزارت جهاد شبکه آبیاری را به‌درستی تنظیم کنند بخش کشاورزی مقصر بدمصرفی آب نخواهد بود.

فتحی گفت: متاسفانه لایحه بودجه و برنامه هفتم تخصیص منابع لازم این سند امنیت غذایی را انجام نداده است. این سند برای اجرایی شدن در سال اول ۱۰۰۰همت نیاز به منابع مالی دارد و برای رسیدن به اهداف پنج‌ساله ۸۰۰۰همت بودجه نیاز دارد اما این منابع تخصیص داده نشده است و چون نمی‌توانیم اجرا کنیم مشکل را به گردن همدیگر خواهیم انداخت. وی افزود: ساختار اجرایی ما برای اجرای این سند واقعا مشکل دارد. وزارت بهداشت به ماده ۷ قانون احکام دائمی استناد کرده و می‌گوید مجری سند باید شورای سلامت باشد. با این حال سند فقط در قسمت اندکی به مباحث سلامت می‌پردازد و آن قسمت هم در داخل واحد تولید کشاورزی اتفاق می‌افتد و دبیرخانه آن نمی‌تواند در وزارت بهداشت باشد.

■ وزارت جهاد، متولی اجرای ۷۰درصد وظایف سند امنیت غذایی

خداکرم جلالی، مشاور سابق وزیر جهاد کشاورزی در این نشست گفت: چالش‌های بخش کشاورزی در تدوین این سند احصا شده و براساس آنها به‌خصوص چالش‌های موجود در منابع پایه و زنجیره‌های سند تدوین شده است. در تهیه این سند از تجربیات سایر کشورها استفاده شده است به‌علاوه توجه به خودکفایی و کاهش وابستگی به واردات و کیفیت مواد غذایی در آن انجام شده است.

مشاور سابق وزیر جهاد کشاورزی گفت: برای اجرای یک کار ابتدا باید عزم جدی مسوولان جزم شود و کار یک متولی داشته باشد اما متاسفانه طی یک سال گذشته این سند بدون صاحب بوده است. شورای سلامت و امنیت غذایی در وزارت بهداشت طی ۲۰سال گذشته ۱۸جلسه بیشتر نداشته اما این سند نیازمند تشکیل کارگروه‌های اجرایی، تدوین برنامه‌های اقدام و حداقل تشکیل یک دبیرخانه تخصصی است. وی افزود: شورای عالی انقلاب فرهنگی بعد از ابلاغ سند کار را رها کرده اما در ماده ۷ این سند سیاستگذاری و نظارت بر اجرای سند برعهده خود شورا گذاشته شده است. وظیفه اجرای سند برعهده ستاد راهبری اجرای سند است که تاکنون گزارشی ارائه نشده است. جلالی افزود: وظایفی که این سند برعهده رییس‌جمهور گذاشته نیز به شورای سلامت واگذار شده اما وزارت بهداشت واقعا تخصص کارهای مرتبط با این سند را ندارد و کسی که کمترین اطلاعاتی از سند داشته باشد می‌داند دبیرخانه تخصصی باید در وزارتی باشد که ۷۰درصد وظیفه به عهده اوست.

جلالی ادامه داد: همچنین رفع ناهماهنگی این سند با مقررات و قوانین برعهده شورای انقلاب فرهنگی است و باید پیگیری کند که چرا سایر اسناد ازجمله برنامه هفتم مبتنی بر این سند عالی تدوین نمی‌شود.

■ دلایل تدوین سند دانش‌بنیان امنیت غذایی

مجتبی خیام‌نکویی، رییس سابق سازمان تحقیقات، آموزش و ترویج کشاورزی در این نشست گفت: ابتدا باید به انگیزه و چرایی تدوین این سند بپردازیم که شامل موارد زیر است:

۱– کشور دارای یک سند فراگیر و جامع در حوزه امنیت غذایی نبود

۲– مساله امنیت غذایی در کشور جدی گرفته نمی‌شد و به عنوان اولویت درجه‌یک محسوب نمی‌شد

۳– در حالی که امامین انقلاب تایید ویژه‌ای بر روی امنیت غذایی داشتند. به‌عنوان نمونه رهبری فرمودند امنیت غذایی مساله درجه یک کشور است و نباید مورد غفلت قرار بگیرد. اگر دقت شود رهبری هیچ موضوعی را این گونه مورد توجه قرار نداده بودند

۴– جلوگیری از برخوردهای سلیقه‌ای وزرای جهاد کشاورزی و ضروری بود که سلیقه‌ای با امنیت غذایی برخورد نشود

۵– استکبار بحث غذا را مورد هدف قرار داده و تحریم کرد. به‌عنوان مثال ترامپ مستقیما به انگلستان دستور داد تا اجازه صادرات مرغ اجداد به ایران را ندهد و اگر مرغ لاین آرین نبود کشور در تامین گوشت مرغ دچار مشکلی می‌شد و در عرض شش‌ماه مرغ آرین تحریم را خنثی کرد

۶– جلوگیری از آسیب‌های تغییرات غذایی و تولید پایدار محصولات کشاورزی. رییس سابق سازمان تحقیقات، آموزش و ترویج کشاورزی گفت: هر سندی باید دو مولفه مهم ساختار و بازنگری را لحاظ کرده باشد. در سند امنیت غذایی هر دو دیده شده است. در شورا هم طی ماده ۷ تصویب شد که دبیرخانه اجرای این سند در وزارت جهاد کشاورزی باشد که البته بعد از ابلاغ اتفاق افتاد

وی افزود: در طول تدوین سند با وزارت بهداشت جلسه داشتیم که آنها معتقد بودند متولی امنیت غذایی هستند. نامه‌ای از دبیر شورای سلامت و امنیت غذایی وزارت بهداشت داریم که ۸۶درصد موارد سند امنیت غذایی خارج از حیطه وظایف وزارت بهداشت است و مربوط به وزارت جهاد کشاورزی است. پس چرا دبیرخانه این سند در وزارت بهداشت است؟ تا قبل از دولت سیزدهم این شورا حتی یک جلسه هم با حضور وزیر بهداشت نداشت و با تشکیل چند جلسه در دولت سیزدهم دوباره وزارت بهداشت مدعی متولی‌گری امنیت غذایی شد. بنابراین مهم‌ترین مانع در جمع‌بندی‌ها همین ادعاست.

سیدمحمدعلی ابراهیم‌زاده‌موسوی، رییس دانشکدگان کشاورزی و منابع طبیعی دانشگاه تهران در این نشست مطرح کرد: ویژگی‌های مثبت این سند شامل موارد زیر است:

۱– گفتمان‌سازی در بحث امنیت غذایی در کشور، همچنین باید دقت شود که مشترکات این گفتمان دائما مورد مطالبه مردمی نیز قرار بگیرد.

۲– راه رسیدن به اقتدار غذایی توجه به زنجیره ارزش کشاورزی است که در سند به خوبی با آن توجه شده است. در این بخش رهبری مساله اقتدار غذایی را مطرح می‌کنند که این خواسته از طریق زنجیره ارزش کشاورزی ممکن است. آمارها نشان می‌دهد میانگین درآمدی که از زنجیره ارزش در کشورهای توسعه یافته است به ازای هر تن معادل دوهزار دلار است اما در کشور ما به ازای هر تن هزار دلار است که باید با استفاده از دانش‌بنیان شدن به رشد این بخش کمک شود

وی افزود: در حال حاضر همه دستگاه‌ها از مسوولیت این سند فرار می‌کنند، در راس آن هم وزارت جهاد کشاورزی است. ظرفیت این سند امکان تولید ۳۶۰میلیون تن محصولات کشاورزی را دارد چرا به ۱۶۰میلیون تن اکتفا شده است؟ این سند به‌عنوان یک سند بالا دستی در برنامه‌های کشور نظیر برنامه هفتم اصلا رسوخ نکرده است که این یک نقطه ضعف است، باید نسبت به این موضوع اقداماتی داشته باشیم.

■ تنها ۷ گام از ۱۷ گام لازم اجرایی سند امنیت غذایی برداشته شده است

اسکندر زند، دبیر کمیسیون تدوین سند ملی دانش‌بنیان امنیت غذایی در این نشست گفت: این سند یکی از اسناد بزرگ، جامع و معتبر کشور است که ۱۰ خصوصیت در تدوین آن لحاظ شده است

۱– این سند امنیت غذایی را به طور کامل تعریف کرده و ابعاد مختلف را دربر می‌گیرد. به طور مثال یکی از وجوه امنیت غذایی در این سند تاب‌آوری ذکر شده که جامع بین ثبات و پایداری است.

۲– همه ذی‌نفعان و صاحبان نقش از بخش‌خصوصی و دولتی و حاکمیتی در تدوین این سند دخیل بودند و هرجا که احساس کردیم توانایی دارند از آنها بهره گرفتیم.

۳– اجماع روی این سند وجود دارد. چند طیف فکری مختلف راجع‌به این عنوان و مفهوم امنیت غذایی وجود دارد که چالش‌های فکری مختلفی دارند اما در تدوین این سند بین دو نحله فکری و دو دولت اجماع برقرار شد.

۴– این سند واقع‌بینانه است و کسانی آن را نوشتند که دستی در اجرا داشتند و ماورایی نیست.

۵– تئوری قوی‌ای پشت این سند است که یک چشم به منابع دارد و یک چشم به تولید و مبنای تئوریک آن کشاورزی احیاگر منابع طبیعی است.

۶– اسناد بالادستی عمیقا مطالعه شده و به دقت در تدوین این سند پیاده شده است. این سند ۶۰ زیرسند پشتیبان مستقل دارد و مثلا روی الگوی مصرف یک کمیته چند ماه با جلسات متعدد روی مبانی آن تحقیق کردند.

۷– هر بخش سند توسط یک راهبر متخصص با تیم مرتبط نوشته شده است.

۸– این سند هم اقدام دارد و هم شاخص که بخشی از شاخص‌ها در اسناد پشتیبان ذکر شده است.

۹– این سند مشترکا بین وزارت جهاد و شورای انقلاب فرهنگی تدوین شده و در هر دو نهاد دبیرخانه داشته‌اند اما به جهت دانش‌بنیان بودن و تاکید بر رشد بهره‌وری و کاهش خلأ عملکرد توسط شورای انقلاب فرهنگی ابلاغ شد.

۱۰– نوآوری‌های زیادی در این سند وجود دارد.

دبیر کمیسیون تدوین سند ملی دانش‌بنیان امنیت غذایی گفت: تنها ۷ گام از ۱۷ گام لازم اجرایی سند امنیت غذایی برداشته شده است. در این سند بیش از ۳۰۰۰ دیتا داریم اما صرفا در یک مورد که حوزه آب است نتوانستیم به اجماع برسیم و نماینده وزارت نیرو و وزارت جهاد ۱۰میلیارد مترمکعب در مصرف آب وزارت جهاد اختلاف نظر داشتند که در سند ابلاغی هم باقی ماند.

وی افزود: آماده‌سازی ظرفیت بین سه وزارتخانه نیرو، جهاد و بهداشت نیازمند همکاری و همراهی کل دولت است. با این حال وضعیت شبکه‌سازی وخیم است و ساختار اجرایی و مسوولیت اجرای این سند بر زمین مانده است. باوجود اینکه در تدوین سند تاکید شد مسوولیت اجرای این سند یک ستاد مشترک ذیل رییس‌جمهور است اما وزارت بهداشت با لابی‌گری اعلام کرد ما در وزارت بهداشت شورای امنیت غذایی داریم و اجرای کار را با تعلل مواجه کرد.

«جهان‌صنعت» از چهره جدید هوش‌مصنوعی در سال ۲۰۲۵ گزارش می‌دهد

از ابزاری کاربردی تا همکاری خلاق

گروه فناوری– با پایان یافتن سال ۲۰۲۴، فضای فناوری شاهد تحولات گسترده‌ای در حوزه هوش‌مصنوعی بوده که به‌طور مستقیم بر صنایع مختلف تاثیر گذاشته و به سرعت زندگی روزمره کاربران را متحول کرده است. به عقیده کارشناسان، سال گذشته شاهد شکوفایی فناوری‌هایی بود که تاثیرات عمیقی بر صنایع مختلف داشتند. مدل‌های چندرسانه‌ای که توانستند متن، صدا و تصویر را به‌طور همزمان پردازش کنند، مدل‌های زبانی کوچک که امکان اجرای الگوریتم‌های هوش‌مصنوعی روی دستگاه‌های کوچک و غیرپیشرفته را فراهم کردند و همچنین سفارشی‌سازی سیستم‌های مولد که برای اولین‌بار نیازهای خاص کسب‌وکارها را به‌شکلی دقیق پاسخ دادند. این تحلیل، بر اساس داده‌های معتبر از گزارش‌های موسسه گارتنر و شرکت اسنوفلیک، تلاش دارد تصویری روشن از آینده هوش‌مصنوعی در سال ۲۰۲۵ ارائه دهد. این چشم‌انداز نه‌تنها روندهای کلیدی گذشته را مرور می‌کند بلکه به بررسی فرصت‌ها و چالش‌های پیش‌رو نیز می‌پردازد.

■ روندهای کلیدی سال ۲۰۲۴

در سال ۲۰۲۴، هوش‌مصنوعی شاهد پیشرفت‌های چشمگیری بود که هر یک به نحوی توانستند مسیر توسعه این فناوری را متحول کنند. در ادامه، به سه روند کلیدی این سال و تاثیرات آنها پرداخته می‌شود:

هوش‌مصنوعی چندرسانه‌ای: ترکیب متن، صدا و تصویر در مدل‌های واحد تحولی چشمگیر در قابلیت‌های پردازشی هوش‌مصنوعی ایجاد کرد. این پیشرفت به مدل‌ها امکان داد تا درک عمیق‌تری از داده‌های چندرسانه‌ای داشته باشند و در حوزه‌هایی نظیر بازاریابی دیجیتال، خدمات مشتریان و حتی حوزه‌های خلاقانه مانند تولید محتوا به کار گرفته شوند. به‌عنوان مثال، مدل‌های چندرسانه‌ای توانستند ویدئوها را تحلیل کرده و متن مرتبط با آن را تولید کنند یا تصاویر را با توضیحات صوتی تطبیق دهند. با این حال، چالش‌هایی همچنان باقی است که از جمله آنها می‌توان به نیاز مبرم به بهبود دقت در ترکیب داده‌های چندرسانه‌ای و افزایش کارایی در شرایط واقعی اشاره کرد؛ مسائلی که نیازمند سرمایه‌گذاری بیشتر در تحقیقات و توسعه هستند.

مدل‌های زبانی کوچک (SLM): این مدل‌ها با هدف اجرا روی دستگاه‌های کوچک و کاهش وابستگی به منابع بزرگ محاسباتی معرفی شدند. این پیشرفت تحولی بود که به کاربران اجازه داد قابلیت‌های پیشرفته هوش‌مصنوعی را روی دستگاه‌هایی مانند تلفن‌های هوشمند، تبلت‌ها و حتی ساعت‌های هوشمند تجربه کنند. مدل‌های کوچک زبان با فشرده‌سازی الگوریتم‌های پیچیده و کاهش نیاز به منابع سخت‌افزاری قوی، امکان دسترسی گسترده‌تر به هوش‌مصنوعی را فراهم کردند. با این حال، این مدل‌ها همچنان با چالش‌هایی نظیر محدودیت در دقت و توانایی پردازش در مقایسه با مدل‌های بزرگ‌تر روبه‌رو هستند. توسعه این فناوری همچنین راه را برای نوآوری‌هایی مانند اینترنت اشیا (IoT) هموار نموده و در صنایعی نظیر سلامت، آموزش و سرگرمی کاربردهای قابل‌توجهی پیدا کرده است

هوش مصنوعی مولد قابل سفارشی‌سازی شده: کسب‌وکارها به این نتیجه رسیدند که راهکارهای یکسان برای همه کاربران دیگر کافی نیستند و نیاز به سیستم‌های سفارشی‌شده روزبه‌روز بیشتر احساس می‌شود. این روند باعث شد سازمان‌ها به دنبال طراحی و توسعه مدل‌هایی بروند که کاملا با نیازهای خاص و محیط کاری آنها تطابق دارند. برای مثال، در حوزه سلامت، سیستم‌های مولدی که بتوانند داده‌های بیمار را تحلیل کرده و درمان‌های پیشنهادی را شخصی‌سازی کنند، به شدت مورد استقبال قرار گرفتند. همچنین در صنایع خرده‌فروشی، این فناوری به برندها اجازه داد تا تجربه خریدی متناسب با نیازها و ترجیحات هر مشتری ارائه دهند. این فرآیند سفارشی‌سازی نه‌تنها بهره‌وری را افزایش داد بلکه رضایت مشتریان را نیز به شکل چشمگیری بهبود بخشید. از سوی دیگر، چالش‌هایی مانند هزینه‌های بالای توسعه و نیاز به تیم‌های متخصص برای پیاده‌سازی این سیستم‌ها همچنان به عنوان موانع مهم باقی مانده‌اند.

■ پیش‌بینی‌های مهم برای سال ۲۰۲۵

یکی از پیشرفت‌های پیش‌بینی‌شده برای سال ۲۰۲۵، فشرده‌سازی مدل‌های زبانی بزرگ (LLMs) برای اجرا روی دستگاه‌های کوچک مانند گوشی‌های هوشمند و گجت‌های پوشیدنی است. این فناوری‌ها بدون نیاز مداوم به اتصال اینترنت فعالیت خواهند کرد، اگرچه ممکن است دقت و کارایی کمتری نسبت به نسخه‌های ابری داشته باشند. همچنین هوش‌مصنوعی به‌تدریج جایگاه خود را به‌عنوان همکارانی مستقل در محیط‌های کاری تثبیت خواهد کرد. این عوامل، علاوه بر کمک به انجام وظایف، می‌توانند مدیریت و اجرای پروژه‌ها را نیز برعهده بگیرند. بر اساس تحلیل‌های صورت گرفته، تعداد این عامل‌ها تا سال ۲۰۲۵ از تعداد انسان‌ها در برخی محیط‌های کاری فراتر خواهد رفت. از طرفی براساس پیش‌بینی‌های صورت گرفته، با راه‌اندازی کنسرسیوم ملی هوش‌مصنوعی کاربردی ایالات‌متحده، در اکتبر ۲۰۲۴، آموزش‌های مرتبط با هوش‌مصنوعی به‌صورت گسترده در رشته‌های مختلف دانشگاهی از جمله هنر، تاریخ و پرستاری وارد خواهند شد. این تحول، مهارت‌های ضروری برای دنیایی که هوش‌مصنوعی بخشی از همه چیز است را در اختیار دانشجویان قرار خواهد داد

■ پیش‌بینی‌های «گارتنر» برای ۲۰۲۵

در این بخش، به سه محور اصلی پیش‌بینی‌های موسسه گارتنر برای هوش‌مصنوعی در سال ۲۰۲۵ می‌پردازیم:

گسترش هوش‌مصنوعی مولد فراتر از متن: این فناوری از تولید متون نوشتاری فراتر رفته و به حوزه‌هایی نظیر تولید ویدئو، صدا و حتی کدنویسی نیز گسترش بیشتری خواهد یافت. این پیشرفت، صنایع مختلف را متحول می‌کند. به عنوان مثال، در صنعت سرگرمی، تولید ویدئوهای سفارشی و تعاملی با سرعت و دقت بالا ممکن خواهد شد. در حوزه فناوری اطلاعات، تولید کدهای بهینه و سریع برای برنامه‌های نرم‌افزاری با استفاده از هوش‌مصنوعی مولد، فرآیند توسعه نرم‌افزار را تسریع می‌کند. همچنین، تولید محتوای صوتی مانند پادکست‌ها و موسیقی‌های سفارشی براساس نیازهای خاص کاربران، از دیگر کاربردهای این فناوری در سال ۲۰۲۵ است که به‌صورت برجسته‌تر پیگیری خواهد شد. گسترش این قابلیت‌ها، افق‌های جدیدی برای خلاقیت و بهره‌وری در صنایع گوناگون ایجاد و مسیر تازه‌ای برای نوآوری‌های دیجیتال باز می‌کند.

دموکراتیزه شدن هوش‌مصنوعی: ظهور پلتفرم‌های بدون کد و کم‌کد، در سال ۲۰۲۵ استفاده از هوش‌مصنوعی را برای افراد غیرمتخصص ممکن خواهد ساخت. فناوری‌های مذکور به کاربران این امکان را می‌دهند که بدون نیاز به دانش فنی عمیق، برنامه‌ها و ابزارهای مبتنی بر هوش‌مصنوعی را طراحی و پیاده‌سازی کنند. برای مثال، در حوزه تجارت الکترونیک، فروشگاه‌های کوچک می‌توانند از ابزارهای مبتنی بر هوش‌مصنوعی برای شخصی‌سازی تجربه خرید مشتریان خود بهره ببرند. همچنین، در حوزه آموزش، معلمان می‌توانند با استفاده از این پلتفرم‌ها ابزارهای یادگیری تعاملی طراحی کنند که به بهبود یادگیری دانش‌آموزان کمک کند.

افزایش توجه به ضرورت حکمرانی هوش‌مصنوعی: سازمان‌ها به طور جدی‌تر به حکمرانی اخلاقی و تطابق با مقررات هوش‌مصنوعی خواهند پرداخت. با گسترش استفاده از هوش‌مصنوعی در حوزه‌های مختلف، مسائل مربوط به اخلاق، شفافیت و مسوولیت‌پذیری در استفاده از این فناوری بیش از پیش برجسته می‌شود. شرکت‌ها و نهادهای مختلف ناگزیر خواهند بود چارچوب‌هایی را تدوین کنند که تضمین‌کننده تطابق الگوریتم‌ها و داده‌ها با اصول اخلاقی و مقررات باشد. این روند شامل شفافیت در تصمیم‌گیری‌های مبتنی بر هوش‌مصنوعی، حفاظت از حریم خصوصی کاربران و کاهش سوگیری‌های احتمالی در داده‌ها و نتایج است. همچنین سازمان‌ها به توسعه تیم‌های متخصص در حوزه حکمرانی داده و هوش‌مصنوعی نیاز خواهند داشت تا علاوه‌بر نظارت بر عملکرد سیستم‌ها، بتوانند ریسک‌ها را شناسایی و مدیریت کنند.

در پایان هوش‌مصنوعی در سال ۲۰۲۵ به نقطه‌ای می‌رسد که دیگر به‌عنوان یک ابزار آزمایشی تلقی نمی‌شود بلکه به یکی از اجزای اصلی زندگی روزمره انسان‌ها تبدیل خواهد شد. این تحول، فرصت‌های بی‌سابقه‌ای را برای بهبود کیفیت زندگی، افزایش بهره‌وری در صنایع مختلف و ایجاد نوآوری‌های جدید فراهم می‌کند. در عین حال، چالش‌هایی از جمله تضمین اخلاق در کاربردهای هوش‌مصنوعی، کاهش سوگیری در الگوریتم‌ها و حفظ امنیت و حریم خصوصی کاربران نیز به طور جدی مطرح خواهد بود. به عبارت دیگر، کارشناسان معتقدند که در سال آینده عوامل خودمختار، آموزش‌های همه‌جانبه و حکمرانی مسوولانه به صورت هم‌زمان پیش می‌روند. از همین روی، این تغییرات نیازمند هماهنگی میان نهادهای سیاستگذار، شرکت‌های فناوری و جامعه است تا پتانسیل کامل هوش‌مصنوعی به طور پایدار و مسوولانه محقق شود.

خبر

کشف جدید «جیمز وب»

«**جهان‌صنعت**»– تلسکوپ فضایی جیمز وب ناسا به شواهد جدیدی دست پیدا کرده که نشان می‌دهد سیاهچاله‌های کلان‌جرم احتمالا از شکل‌گیری ستاره‌ها در کهکشان‌های در حال رشد جلوگیری می‌کنند. تیم تحقیقاتی ناسا با استفاده از دوربین مادون قرمز (NIRCam) جیمز وب ۱۹ کهکشان را تجزیه‌وتحلیل کرده‌اند که بخشی از یک مجموعه بزرگ‌تر از کهکشان‌ها در فاصله ۱۱میلیارد سال نوری از زمین قرار دارند. آنها متوجه شده‌اند در کهکشان‌هایی که به‌نظر می‌رسد یک سیاهچاله کلان‌جرم در مرکز آنها قرار دارد، ستاره‌ها با سرعت بسیار کمتری نسبت به کهکشان‌های دیگر رشد می‌کنند. این یافته‌ها می‌تواند نحوه درک دانشمندان از تکامل کهکشان‌ها را متحول کند. ریتم شیماکاوا، محقق اصلی این مطالعه می‌گوید: «ما موفق به تولید نقشه‌هایی با وضوح بالا از خطوط نوترکیب هیدروژن شده‌ایم که فعالیت تشکیل ستاره را نشان می‌دهد. [با این داده‌ها] متوجه شده‌ایم که در کهکشان‌های دارای سیاهچاله پرجرم فعال در مقایسه با کهکشان‌های بدون سیاه‌چاله، هیچ نشانه‌ای از تشکیل ستاره وجود ندارد.» ستاره‌ها زمانی تشکیل می‌شوند که توده‌های عظیم گاز هیدروژن سرد تحت فشار گرانش خود فرو می‌ریزند. با افزایش چگالی ماده داخل توده در حال فروپاشی، دمای آن نیز افزایش پیدا می‌کند. این امر درنهایت باعث هم‌جوشی هسته‌ای می‌شود که ستارگان را پدید می‌آورد. دانشمندان از مدت‌ها قبل این موضوع را مشاهده کرده‌اند که هرچه کهکشان‌ها پیرتر می‌شوند، ستاره‌های کمتری تولید می‌کنند. ابتدا تصور می‌شد که دلیل آهسته‌شدن شکل‌گیری ستاره‌ها مصرف کامل گاز هیدروژن سرد کهکشان‌ها است. در برخی مشاهدات نشان داده شده که بعضی از کهکشان‌ها با یک میلیارد سن (سن کهکشان راه شیری ما ۱۳/۶میلیارد سال است) نیز دچار کاهش تشکیل ستاره شده‌اند. بنابراین برخی ستاره‌شناسان ادعا کرده‌اند که با رشد کهکشان‌ها از طریق ترکیب‌شدن با کهکشان‌های دیگر، سیاه‌چاله‌های مرکز آنها نیز رشد می‌کنند و به میلیون‌ها جرم خورشید می‌رسند. با رشد سیاهچاله‌ها، توانایی آنها برای بلعیدن گاز کهکشان نیز افزایش پیدا می‌کند.

«سیری» ۹۵میلیارد خسارت روی دست «اپل» گذاشت

رویترز– اپل توافق کرده ۹۵میلیون دلار برای تسویه شکایت دسته‌جمعی مربوط به نقض حریم خصوصی کاربران به وسیله دستیار صوتی «سیری» بپردازد. تسویه اولیه سه‌شنبه شب در دادگاه فدرال ایالت کالیفرنیا ثبت شد و نیازمند تاییدیه قاضی است. مالکان موبایل‌ها شکایت داشتند پس از فعالسازی ناخواسته سیری، اپل به‌طور مرتب مکالمات خصوصی آنها را ضبط و این محتواها را در اختیار طرف‌های ثالث مانند آگهی‌دهندگان قرار می‌دهد. دستیارهای صوتی به طور معمول هنگامی که افراد از واژه‌هایی مانند «های سیری» استفاده می‌کنند، فعال می‌شوند. دو شاکی مدعی شده بودند با گفتن کتانی‌های ایر جوردن و رستوران‌ها اولیو گاردن تبلیغاتی از این دو محصول برای آنها ارسال شد. شاکی دیگر مدعی شده پس از صحبت کردن با پزشکش به طور خصوصی تبلیغات از یک برند درمان جراحی دریافت کرده است. بازه زمانی این شکایت مربوط به ۱۷سپتامبر ۲۰۱۴ تا ۳۱دسامبر ۲۰۲۴میلادی است. در حقیقت زمان آغاز شکایت وقتی است که دستیار صوتی سیری ویژگی «های سیری» را در محصول ارائه کرد که به ضبط غیرعمدی محاورات منجر شد. شاکیان این پرونده که تخمین زده می‌شود تعدادشان به چند میلیون نفر برسد به ازای هر دستگاهی که دستیار صوتی سیری آن فعال شده باشد، مانند آیفون و اپل واچ ۲۰دلار دریافت می‌کنند. وکلای شاکیان پرونده به درخواست‌ها برای سوال پاسخی نداده‌اند اما ممکن است آنها خواستار ۲۸/۵میلیون دلار دستمزد و ۱۱میلیارد دلار برای هزینه‌های انجام شده از مبلغ تسویه شوند. البته غرامت ۹۵میلیون دلارمعادل ۹ساعت سود اپل است زیرا درآمد خالص شرکت در سه ماهه آخر سال مالی‌اش به ۹۳/۷۴میلیارد دلار رسیده بود. شکایت مشابهی از سوی کاربران دستیار صوتی گوگل نیز انجام شده و در دادگاهی واقعی در سن خوزه ایالت کالیفرنیا جریان دارد.

رمزارز

رقابت جهانی برای ایجاد ذخیره استراتژیک «بیت‌کوین» به اوج رسید

«**جهان‌صنعت**»– پس از پیروزی دونالد ترامپ در انتخابات آمریکا، به نظر می‌رسد که کشورهای بیشتری در سراسر جهان در حال رقابت برای ایجاد ذخایر استراتژیک بیت‌کوین هستند. طبق گزارش‌ها، اخیرا یک قانونگذار هنگ‌کنگی گفته که افزودن بیت‌کوین به صندوق ذخیره این شهر می‌تواند در حفظ امنیت مالی در مواجهه با تغییرات جهانی کمک کند. با توجه به تلاش‌های اخیر هنگ‌کنگ برای ایجاد یک محیط دوستانه برای ارزهای دیجیتال، شانس ایجاد ذخایر استراتژیک بیت‌کوین در این منطقه بالاست. هم‌اکنون، بورس اوراق بهادار هنگ‌کنگ ۱۲ صندوق ETF مرتبط با رمزارزها، با ارزش بازار حدودا ۷/۴میلیارد دلار هنگ‌کنگ، را لیست کرده است. همچنین وزیر دارایی پیشین آلمان نیز پیشنهاد داده که بانک مرکزی اروپا (ECB) و بانک فدرال آلمان هم بیت‌کوین را به ذخایر خود اضافه کنند. این پیشنهاد مدت کوتاهی پس از درخواست مشابه یکی از اعضای پارلمان اروپا مطرح شد. علاوه بر اینها، مقامات سوییس هم بحث‌هایی را درباره ایجاد ذخایر ملی بیت‌کوین آغاز کرده‌اند و به نظر می‌رسد که قصد دارند بیت‌کوین را در کنار طلا به ذخایر خود اضافه کند. این پیشنهاد که توسط گروهی از حامیان کریپتو مطرح شده، نیازمند اصلاحات قانونی برای اجرایی شدن است. برای پیشبرد این طرح، باید تا ۳۰ ژوئن ۲۰۲۵ تعداد ۱۰۰هزار امضای معتبر از شهروندان سوییسی جمع‌آوری شود. گزارش‌های دیگر حاکی از آنند که دولت موقت سوریه نیز در حال بررسی پیشنهادی برای قانونی‌کردن بیت‌کوین و دیجیتالی‌کردن لیره سوریه است. این حرکت به منظور تثبیت اقتصاد از هم پاشیده این کشور و جذب سرمایه‌گذاری جهانی صورت می‌گیرد. همانطور که پیشتر نیز گزارش شده بود، روسیه هم به دنبال ایجاد ذخایر استراتژیک بیت‌کوین، در واکنش به تحریم‌های جهانی، است. در ژاپن نیز پیشنهادات مشابهی مطرح شده است.

سال ۲۰۲۴ از سوی دیگر به عنوان سالی صعودی برای بازار ارزهای دیجیتال به پایان رسید، به طوری که حتی رمزارزهای درگیر پرونده‌های حقوقی، مانند «ریپل» نیز رشد چشمگیری داشتند و ارزهای دیجیتال پیشرو، مانند «بیت‌کوین » ارزش بازار خود را دو برابر کردند.

در یک چرخش غیرمنتظره، مایکل سیلور، مدیر اجرایی شرکت مایکرواستراتژی که به‌عنوان یکی از طرفداران سرسخت «بیت‌کوین» شناخته می‌شود، در اظهارات جدید خود اعتراف کرده که در مورد «اتریوم »اشتباه کرده است. او پیشتر در یک مصاحبه گفته بود که «گزینه سرمایه‌گذاری بهتری از بیت‌کوین وجود ندارد.» با این حال، سیلور در مصاحبه اخیر خود اذعان کرده که پیش‌بینی‌های قبلی او در مورد سرنوشت مقرراتی اتریوم نادرست بوده است. او حالا آینده روشنی را برای اتریوم و دیگر دارایی‌های دیجیتال می‌بیند و از آن به عنوان یک «رنسانس کریپتویی» یاد می‌کند.

شایان ذکر است که سیلور پس از تغییرات سیاسی ناشی از پیروزی دونالد ترامپ در انتخابات آمریکا، نظر خود را تغییر داده است. سیلور پیش‌بینی می‌کند که در یک چارچوب مقرراتی مناسب، اتریوم می‌تواند شاهد یک رشد انفجاری در ایجاد دارایی‌های دیجیتال باشد، از استیبل‌کوین‌ها گرفته تا اوراق بهادار توکنیزه‌شده. دیدگاه جدید سیلور در مورد اتریوم نه‌تنها پتانسیل آن را به رسمیت می‌شناسد بلکه بر پذیرش گسترده‌تر ارزهای دیجیتال فراتر از بیت‌کوین تاکید می‌کند. در همین حال، داده‌های موجود نشان می‌دهند که تا تاریخ ۲ ژانویه ۲۰۲۴، بلک‌راک، بزرگ‌ترین شرکت مدیریت دارایی در جهان، تمرکز سنگینی روی بیت‌کوین و اتریوم دارد و آنها را تنها ارزهای دیجیتال دارای ارزش سرمایه‌گذاری می‌داند. طبق گزارش‌ها، این دو رمزارز بیش از ۹۹درصد از ارزش پورتفوی این شرکت را تشکیل می‌دهند. به این ترتیب، با ورود به سال ۲۰۲۵، ممکن است توجه بیشتری به اتریوم معطوف شود و انتظار می‌رود که این موضوع، استراتژی‌های سرمایه‌گذاری شرکت‌ها در بازار ارزهای دیجیتال را تغییر دهد.

آگهی موضوع ماده ۳ قانون و ماده ۱۳ آئین‌نامه قانون تعیین‌تکلیف وضعیت ثبتی و اراضی و ساختمان‌های فاقد سند رسمی

برابر رای شماره ۱۴۰۳۶۰۳۳۱۰۵۵۰۰۶۸۲۶ مورخ ۱۴۰۳/۱۰/۳ هیات اول/ دوم موضوع قانون تعیین‌تکلیف وضعیت ثبتی اراضی و ساختمان‌های فاقد سند رسمی مستقر در واحد ثبتی حوزه ثبت ملک نظرآباد تصرفات مالکانه بلامعارض متقاضی آقای/ خانم ناصر موثق فرزند عباس به شماره شناسنامه ۳۶ صادره از کرج در ششدانگ یک قطعه زمین مزروعی به مساحت ۴۳۷۷۶/۳۴ مترمربع از پلاک شماره ۴۳۵ فرعی از ۹۹ اصلی که مساحت ۲۰۰۰۰ مترمربع آن از مالکیت مرتضی زارعدار از صفحه ۹۳ دفتر ۱۲۲۷ و مساحت ۲۵۰۰۰ مترمربع از مالکیت عبداله زارعدار از صفحه ۵۵۳ دفتر ۱۲۲۶ واقع در بختیار محرز گردیده است. لذا به منظور اطلاع عموم مراتب در دو نوبت به فاصله ۱۵ روز آگهی می‌شود در صورتی که اشخاص نسبت به صدور سند مالکیت متقاضی اعتراضی داشته باشند می‌توانند از تاریخ انتشار اولین آگهی به مدت دو ماه اعتراض خود را به این اداره تسلیم و پس از اخذ رسید، ظرف مدت یک ماه از تاریخ تسلیم اعتراض، دادخواست خود را به مراجع قضایی تقدیم نمایند. بدیهی است در صورت انقضای مدت مذکور و عدم وصول اعتراض طبق مقررات سند مالکیت صادر خواهد شد.

تاریخ انتشار نوبت اول: ۱۴۰۳/۱۰/۱۵
تاریخ انتشار نوبت دوم: ۱۴۰۳/۱۰/۳۰

مهدی خان‌اشنا– رئیس ثبت اسناد و املاک
شناسه آگهی: ۱۸۵۹۰۴۱ م‌الف: ۱۹۳۹

آگهی موضوع ماده ۳ قانون و ماده ۱۳ آئین‌نامه قانون تعیین‌تکلیف وضعیت ثبتی و اراضی و ساختمان‌های فاقد سند رسمی

برابر رای شماره ۱۴۰۳۶۰۳۳۱۰۵۵۰۰۶۸۲۸ مورخ ۱۴۰۳/۱۰/۳ هیات اول/ دوم موضوع قانون تعیین‌تکلیف وضعیت ثبتی اراضی و ساختمان‌های فاقد سند رسمی مستقر در واحد ثبتی حوزه ثبت ملک نظرآباد تصرفات مالکانه بلامعارض متقاضی آقای/ خانم ناصر موثق فرزند عباس به شماره شناسنامه ۳۶ صادره از کرج در ششدانگ یک قطعه زمین مزروعی به مساحت ۲۰۱۲۰/۱۲ مترمربع از پلاک شماره ۴۳۵ فرعی از ۹۹ اصلی از مالکیت مرتضی زارعدار از صفحه ۹۳ دفتر ۱۲۲۷ واقع در بختیار محرز گردیده است. لذا به منظور اطلاع عموم مراتب در دو نوبت به فاصله ۱۵ روز آگهی می‌شود در صورتی که اشخاص نسبت به صدور سند مالکیت متقاضی اعتراضی داشته باشند می‌توانند از تاریخ انتشار اولین آگهی به مدت دو ماه اعتراض خود را به این اداره تسلیم و پس از اخذ رسید، ظرف مدت یک ماه از تاریخ تسلیم اعتراض، دادخواست خود را به مراجع قضایی تقدیم نمایند. بدیهی است در صورت انقضای مدت مذکور و عدم وصول اعتراض طبق مقررات سند مالکیت صادر خواهد شد.

تاریخ انتشار نوبت اول: ۱۴۰۳/۱۰/۱۵
تاریخ انتشار نوبت دوم: ۱۴۰۳/۱۰/۳۰

مهدی خان‌اشنا– رئیس ثبت اسناد و املاک
شناسه آگهی: ۱۸۵۹۰۵۰ م‌الف: ۱۹۴۰

آگهی موضوع ماده ۳ قانون و ماده ۱۳ آئین‌نامه قانون تعیین‌تکلیف وضعیت ثبتی و اراضی و ساختمان‌های فاقد سند رسمی

برابر رای شماره ۱۴۰۳۶۰۳۳۱۰۵۵۰۰۶۳۸۴ مورخ ۱۴۰۳/۹/۱۹ هیات اول/ دوم موضوع قانون تعیین‌تکلیف وضعیت ثبتی اراضی و ساختمان‌های فاقد سند رسمی مستقر در واحد ثبتی حوزه ثبت ملک نظرآباد تصرفات مالکانه بلامعارض متقاضی آقای/ خانم قاسم کوهدار فرزند نظامعلی به شماره شناسنامه ۷۱۴ صادره از ساوجبلاغ در ششدانگ یک قطعه زمین مزروعی به مساحت ۱۷۴۶۳ مترمربع از پلاک شماره ۳۶ اصلی از مالکیت نظامعلی کوهدار از صفحه ۷۳ دفتر ۱۳۷ واقع در صالح‌آباد محرز گردیده است. لذا به منظور اطلاع عموم مراتب در دو نوبت به فاصله ۱۵ روز آگهی می‌شود در صورتی که اشخاص نسبت به صدور سند مالکیت متقاضی اعتراضی داشته باشند می‌توانند از تاریخ انتشار اولین آگهی به مدت دو ماه اعتراض خود را به این اداره تسلیم و پس از اخذ رسید، ظرف مدت یک ماه از تاریخ تسلیم اعتراض، دادخواست خود را به مراجع قضایی تقدیم نمایند. بدیهی است در صورت انقضای مدت مذکور و عدم وصول اعتراض طبق مقررات سند مالکیت صادر خواهد شد.

تاریخ انتشار نوبت اول: ۱۴۰۳/۱۰/۱۵
تاریخ انتشار نوبت دوم: ۱۴۰۳/۱۰/۳۰

مهدی خان‌اشنا– رئیس ثبت اسناد و املاک
شناسه آگهی: ۱۸۵۹۰۲۶ م‌الف: ۱۹۳۷

آگهی موضوع ماده ۳ قانون و ماده ۱۳ آئین‌نامه قانون تعیین‌تکلیف وضعیت ثبتی و اراضی و ساختمان‌های فاقد سند رسمی

برابر رای شماره ۱۴۰۳۶۰۳۳۱۰۵۵۰۰۶۸۵۷ مورخ ۱۴۰۳/۱۰/۴ هیات اول/ دوم موضوع قانون تعیین‌تکلیف وضعیت ثبتی اراضی و ساختمان‌های فاقد سند رسمی مستقر در واحد ثبتی حوزه ثبت ملک نظرآباد تصرفات مالکانه بلامعارض متقاضی آقای/ خانم غلامرضا روزبان فرزند عیسی به شماره شناسنامه ۳۲ صادره از ساوجبلاغ در ششدانگ یک قطعه زمین مزروعی بدون درج اعیان ساختمان به مساحت ۷۴۶۹/۶۱ مترمربع از پلاک شماره ۷۸ اصلی از مالکیت مشاعی غلامرضا روزبان موضوع سند ۴۰۹۴۶ مورخ ۹۹/۴/۲۹ دفتر ۶ هشتگرد واقع در قاسم‌آباد بزرگ محرز گردیده است. لذا به منظور اطلاع عموم مراتب در دو نوبت به فاصله ۱۵ روز آگهی می‌شود در صورتی که اشخاص نسبت به صدور سند مالکیت متقاضی اعتراضی داشته باشند می‌توانند از تاریخ انتشار اولین آگهی به مدت دو ماه اعتراض خود را به این اداره تسلیم و پس از اخذ رسید، ظرف مدت یک ماه از تاریخ تسلیم اعتراض، دادخواست خود را به مراجع قضایی تقدیم نمایند. بدیهی است در صورت انقضای مدت مذکور و عدم وصول اعتراض طبق مقررات سند مالکیت صادر خواهد شد.

تاریخ انتشار نوبت اول: ۱۴۰۳/۱۰/۱۵
تاریخ انتشار نوبت دوم: ۱۴۰۳/۱۰/۳۰

مهدی خان‌اشنا– رئیس ثبت اسناد و املاک
شناسه آگهی: ۱۸۵۹۰۳۲ م‌الف: ۱۹۳۸

آگهی موضوع ماده ۳ قانون و ماده ۱۳ آئین‌نامه قانون تعیین‌تکلیف وضعیت ثبتی و اراضی و ساختمان‌های فاقد سند رسمی

برابر رای شماره ۱۴۰۳۶۰۳۳۱۰۵۵۰۰۶۸۹۱ مورخ ۱۴۰۳/۱۰/۵ هیات اول/ دوم موضوع قانون تعیین‌تکلیف وضعیت ثبتی اراضی و ساختمان‌های فاقد سند رسمی مستقر در واحد ثبتی حوزه ثبت ملک نظرآباد تصرفات مالکانه بلامعارض متقاضی آقای/ خانم علی شفیعی فرزند مرتضی به شماره شناسنامه ۵۵۶۷ صادره از تهران در ششدانگ یک قطعه زمین مزروعی بدون درج ساختمان به مساحت ۴۱۲۳۹/۰۶ مترمربع از پلاک شماره ۱۷ اصلی که مساحت ۱۷۰۴۰ مترمربع آن از مالکیت عباس بیک‌پور موضوع سند ۳۶۰۲۴ مورخ ۴۵/۳/۱۵ دفترخانه ۱۷ تهران و مساحت ۱۷۳۴۰ مترمربع آن از مالکیت معرفت‌اله طالبی موضوع سند ۳۶۰۵۰ مورخ ۴۵/۳/۲۵ دفترخانه ۱۷ تهران و مساحت ۱۷۳۴۰ مترمربع از مالکیت عباس بیک‌پور موضوع سند ۳۶۰۲۹ مورخ ۱۳۴۵/۳/۱۵ دفتر ۱۷ تهران واقع در صفر خواجه محرز گردیده است. لذا به منظور اطلاع عموم مراتب در دو نوبت به فاصله ۱۵ روز آگهی می‌شود در صورتی که اشخاص نسبت به صدور سند مالکیت متقاضی اعتراضی داشته باشند می‌توانند از تاریخ انتشار اولین آگهی به مدت دو ماه اعتراض خود را به این اداره تسلیم و پس از اخذ رسید، ظرف مدت یک ماه از تاریخ تسلیم اعتراض، دادخواست خود را به مراجع قضایی تقدیم نمایند. بدیهی است در صورت انقضای مدت مذکور و عدم وصول اعتراض طبق مقررات سند مالکیت صادر خواهد شد.

تاریخ انتشار نوبت اول: ۱۴۰۳/۱۰/۱۵
تاریخ انتشار نوبت دوم: ۱۴۰۳/۱۰/۳۰

مهدی خان‌اشنا– رئیس ثبت اسناد و املاک
شناسه آگهی: ۱۸۵۹۰۱۶ م‌الف: ۱۹۳۶

جهان صنعت
سال بیست ویکم ■ شنبه ۱۵ دی ۱۴۰۳ ■ شماره ۵۷۰۸

خبر

توجه به واقعیت‌ها در تدوین سند چشم‌انداز

اتاق ایران‌آنلاین- آلبرت بغزیان، اقتصاددان با تاکید بر اینکه بیان آمال و آرزو، سندنویسی نیست، گفت: در تدوین سند چشـــم‌انداز باید به واقعیت‌ها توجه شـــود و با آمار دقیق و مستندی از ابعاد متعدد توسعه، سندی نوشته شود که قابل اندازه‌گیری باشد.

سند چشـــم‌انداز ۲۰ساله ایران، سال ۱۴۰۴ به پایان می‌رســـد؛ سندی که به حاشیه رفت و اجرا نشدن آن حسرتی بر دل توسعه‌خواهان است. حالا اتاق ایران با محوریت مرکز پژوهش‌های اتاق ایران در تلاش اســـت از ظرفیت کارشناسی اتاق‌های سراسر کشور، تشکل‌های اقتصادی، کمیسیون‌های تخصصی اتاق ایران و کارشـــناس اقتصادی در مسیر توسعه ایران و تدوین سندی دیگر استفاده کند. قرار است سند چشم‌انداز ۱۴۳۰ تدوین شود.

استاد دانشگاه تهران درباره سند چشم‌انداز ۲۰ساله کشور می‌گوید: سند چشم‌انداز ۲۰ساله۱۴۰۴، سندی با هدف‌گذاری والا بود، قرار بود اقتصاد ایران به اقتصاد اول منطقه تبدیل شـــود؛ برای قرار گرفتن اقتصاد در رتبه اول، باید نرخ رشد و کنترل تورم هم‌سوی با آن می‌شد. اما حالا وضعیت چنین نیست و ما نه‌تنها در رتبه اول منطقه قرار نگرفته‌ایم بلکه با تورم دورقمی روبه‌رو هستیم.

بغزیان می‌افزاید: قرار است سند چشم‌انداز دیگری برای ۲۵ سال آینده تدوین شود. اما لازم است قبل از تدوین هر سندی، اسناد توسعه‌ای گذشته، آسیب‌شناسی شود تا از تکرار موانع قبلی جلوگیری گردد.

او تصریح می‌کند: وضعیت اقتصاد ایران، واقعیت‌های آن و موقعیت منطقه‌ای و جهانی کشور با ۲۰سال گذشته فرق کرده است. باید این واقعیت‌ها را به‌صورت دقیق و علمی بررسی کرد تا برنامه‌ای متناسب با موقعیت ژئوپلیتیک و ژئواکونومیک ایران تدوین شود. در حال حاضر با رویکرد گذشته نمی‌توان برای ۵ سال آینده ایران برنامه نوشـــت. الان عصر هوش‌مصنوعی و عصر توسعه اقتصاد دیجیتال است و باید این تحولات را در اسناد توسعه‌ای مورد توجه قرار داد.

بغزیان می‌گوید: من نمی‌دانم دولت باید چه گامی برای مسیر توسعه بردارد و چه اولویتی را انتخاب کند، اما این را می‌دانم که همه ارکان اقتصاد کشـــور، تغییر کرده است. مثلا بازارهای جدید صادراتی ایجاد شده است که با بازارهای گذشته و سنتی محصولات ایرانی، تفاوت جدی دارد. در این مدت سبک زندگی مردم و ذائقه آنها تفاوت کرده است و باید همه این موارد برای سندنویسی شناسایی شود

او ادامه می‌دهد: سند چشم‌انداز در دل خود چهار برنامه پنج‌ساله توسعه خواهد داشـــت و هر سال یک سند بودجه، پیوست آن خواهد شد. باید این اسناد هم‌افزا باهم کار کنند. به‌گفته اســـتاد دانشگاه تهران، سند چشم‌انداز باید موقعیت روز را رصد کند و متناسب با واقعیت‌های روز اولویت خود را تغییر دهد. الان در کجای سند چشم‌انداز ۲۰ ساله ایران، به مساله تحریم توجه شده و اگر توجه شده با کدام رویکرد قرار بود اقتصاد ایران راهبری شود تا تاثیر کمتری از تحریم‌ها بگیرد یا از هدف اصلی خود یعنی تبدیل شدن به اقتصاد اول منطقه دور نیفتد.

بغزیان تصریح می‌کند: در سندنویسی باید نگاه جامع‌نگر داشته باشیم؛ باید به همه واقعیت‌ها توجه شود. باید سناریوهای متعددی در کنار سناریوی اصلی تدوین شود و یکی از اصلی‌ترین موارد، توجه به شرایط تحریم می‌بود.

او ادامه می‌دهد: برنامه‌ریز ما اعلام می‌کند ما به‌دنبال رشد اقتصادی ۸درصدی در پنج‌سال آینده هستیم. این نشان می‌دهد یا در توهم به سر می‌برد یا با واقعیت‌های روی زمین اقتصاد ایران ناآشناست. بیان آمال و آرزو، سندنویسی نیست. در تدوین سند چشم‌انداز باید واقعیت‌های اقتصادی ایران مورد توجه قرار گیرد. باید آمار دقیق و مستندی از ابعاد متعدد توسعه داشته باشیم. بازار ارز، طلا، نفت و تمام شاخص‌های اقتصادی و روند تحول این شاخص‌ها بررسی شود و براساس آن سند نوشته شود؛ سندی که قابل اندازه‌گیری باشد.

وزیر صنعت، معدن و تجارت:

شهرک‌های صنعتی مزیت اقتصادی ایجاد کنند

ایســـنا- وزیر صنعت، معدن و تجارت گفت: گرچه ۵۳ شـــهرک صنعتی در خراسان‌رضوی وجود دارد ولی این شهرک‌ها باید مزیت اقتصادی ایجاد کنند.

محمد اتابک ۱۳دی‌ماه، در نشست شورای برنامه‌ریزی و توسعه خراسان‌رضوی که با حضور رییس مجلس شورای اسلامی در تربت‌حیدریه برگزار شد، اظهار کرد: خراسان‌رضوی به برکت وجود علی‌بن‌موسی‌الرضا(ع) از شرایط ویژه‌ای در کشور برخوردار است.

وی با تاکید بر اینکه باید به گونه‌ای عمل کرد که مزیت‌های اســـتان همیشه در حال ارتقا باشد، افزود: شرایط سرمایه‌گذاری در خراسان‌رضوی باید به گونه‌ای باشد که بیشترین بازه و ارتقای اقتصادی را برای استان فراهم کند.

وزیر صنعت، معدن و تجارت گفت: اگرچه خراسان‌رضوی ۵/۵ تا ۶درصد تولید ناخالص ملی کشـــور را دارد ولی در این اســـتان طرح‌های بسیاری داریم که باید تعیین‌تکلیف شـــوند. وی با بیان اینکه بیش از ۳۰۰۰طرح داریم که پیشرفت بین صفر تا ۲۰درصد دارند، افزود: طرح‌های بین ۸۰ تا ۹۰درصد کمتر از ۱۰درصد است، این نشان می‌دهد که منابع در استان پخش شده و باید متمرکز شوند تا زودتر شاهد بازده سرمایه‌گذاری‌ها باشیم و اجازه ندهیم سرمایه‌ها معطل بمانند.

اتابک پول تولید را تنها پول بی‌عارضه اقتصاد کشور دانست و گفت: هرگاه سود حاصل از سرمایه‌گذاری‌های غیرمولد در جاهای مختلف دارید عارضه‌های خود را در تولید می‌گذارد. وی با اشاره به اینکه بخش عظیمی از منابع موجود در خراسان‌رضوی منابع مولد هستند، بیان کرد: در حوزه کشاورزی، صنعت یا ... تولیداتی داریم.

وزیر صنعت، معدن و تجارت، معادن را از دیگر مزیت‌های خوب استان دانست و اظهار کرد: گرچه درصد بیکاری از میانگین کشور پایین‌تر و اشتغال بخش معدنی بالاســـت، ولی درصد اثرگذاری و ارزش‌افزوده اقتصادی که برای اســـتان به‌جای می‌گذارد هنوز بالا نیست و این هم به دلیل اینکه در خام‌فروشی فعال شدیم؛ در صورتی که باید در فرآوری دقت کنیم. وی یکی از بزرگ‌ترین سرمایه‌گذاری‌های دولت در این استان را در معادن سنگان دانست و گفت: فولاد سرمایه‌گذاری دیربازده و بسیار گران ولی تعیین‌کننده است. اتابک اظهار کرد: اگر شرایط زنجیره به صورت کامل در اســـتان ایجاد شود اشـــتغال به نسبت سرمایه‌گذاری در این معادن بازده پیدا خواهد کرد. وی با بیان اینکه خراسان‌رضوی قطب تولید معدن آهن و فولاد کشور است، گفت: خوشبختانه استان خراسان‌رضوی به لحاظ نیروهای متخصص در شرایط بالای کشور قرار دارد.

وزیر صنعت، معدن و تجارت خاطرنشان کرد: خوشبختانه در استان هیچ‌گاه نیاز نداشتیم که برای کارخانه‌ها، متخصص از سایر مناطق بیاوریم و این ارزشمند است

وی صنایع غذایی را از دیگر مزیت‌های استان دانست و گفت: گرچه ۵۳ شهرک صنعتی در خراسان‌رضوی وجود دارد ولی این شهرک‌ها باید مزیت اقتصادی ایجاد کند. اتابک با اشاره به اینکه کل کشور کمتر از ۸۰۰ شهرک صنعتی دارد، افزود: اگر شهرک‌های صنعتی به حد اشباع رسیده باشند مشکلی برای ایجاد نداریم ولی باید بتواند مزیت اقتصادی ایجاد کند.

شرط قطع‌نشدن برق بنگاه‌های تولیدی در تابستان ۱۴۰۴ اعلام شد

توپ ناترازی در زمین صنایع

«جهان‌صنعـــت»- درحالی‌کـــه بخش خصـــوصی طی ســـال‌های اخیـــر همـــواره پیشنهاددهنده و درخواست‌دهنده توسعه تولید برق تجدیدپذیر بوده و حتی پیشنهادهای خاصی را در حوزه بهینه‌ســـازی وسایل گاز سوز مطرح کرده است اما به علت نادیده گرفته شدن این دغدغه‌ها و پیشنهادها، در تابستان و در نیمه دوم سال جاری، کمبود برق و گاز به اوج خود رسید به‌گونه‌ای که دولت مجبور به تعطیلی صنایع به مدت دو روز در هفته شد و مشکلات متعددی برای صنایع و شهرک‌های صنعتی به وجود آمد و بالاجبار میزان تولید آنها کاهش یافت. در این شرایط، مجری طرح توسعه نیروگاه خورشیدی توانیر اعلام کرده، صنایع در صورتی که نیروگاه خورشیدی به میزان ۸۰درصد دیماند مصرفی، معادل ۱۶درصد انرژی مورد نیاز را احداث کنند، تابستان۱۴۰۴ برقشان قطع نخواهد شد.

براســـاس این گزارش، هفته گذشـــته نیز مدیر اجرایی اتحادیه کشـــوری ســـوخت‌های جایگزین از تدوین طرحی برای توســـعه تولید برق تجدیدپذیر خبر داده بود؛ طرحی که جنبه تشویقی آن برجسته بود به گونه‌ای که برای هر واحد تولیدی کوچک و متوسط، تخصیص یک وام ۱۶۰میلیون تومانی در نظر گرفته شده بود تا آنها بتوانند برای واحدهای صنفی فعال خود در حوزه تولیـــد و واحدهای خدماتی، صفحات خورشیدی پنج کیلوواتی نصب کنند.

در این حال، عبدالرضا حسینی‌مهر، مجری طرح توســـعه نیروگاه‌های خورشیدی شرکت توانیـــر گفت: صنایـــع درصورتی‌کـــه نیروگاه خورشیدی به میزان ۸۰درصد دیماند مصرفی، معادل ۱۶درصد انرژی مورد نیاز را احداث کنند، از برنامه‌های مدیریت بار شبکه در دوره اوج بار تابستان۱۴۰۴ معاف می‌شوند.

به گزارش مهر به نقل از توانیر، بر این اساس، شـــرکت توانیر شـــرایط معافیت از برنامه‌های مدیریت بار ســـال۱۴۰۴ مشترکین صنعتی در شهرک‌های صنعتی یا دارای فیدر اختصاصی را به شرکت‌های توزیع برق سراسر کشور اعلام کرده که در دستورالعمل آن آمده است: چنانچه مشترکان صنعتی نسبت‌به ساخت نیروگاه‌های خورشیدی در محل یا خارج از شهرک صنعتی اقدام کنند نســـبت‌به ظرفیـــت مجموع دیماند مصرفی مشـــترکان شـــامل ۵۰درصد دیماند مصرفی واحدهای یـــک شیفت کار، ۶۵درصد دیماند مصـــرفی واحدهـــای دو شیفت کار و ۸۰درصد دیماند مصرفی واحدهای سه شیفت کار یا معادل ۳۵درصد انرژی مصرفی ماهیانه مشترکان مذکور از برنامه‌های مدیریت بار سال ۱۴۰۴ معاف می‌شوند.

درصورتی‌کـــه نیروگاه خورشیدی توســـط مشـــترکان صنعتی دارای فیدر اختصاصی به ظرفیت دیماند مصرفی مشترک شامل ۵۰درصد دیماند مصـــرفی واحدهای یـــک شیفت کار، ۶۵درصـــد دیماند مصرفی واحدهای دو شیفت کار و ۸۰درصد دیماند مصرفی واحدهای ســـه شیفت کار یـــا معادل ۳۵درصد انرژی مصرفی ماهیانه، احداث شود، از برنامه‌های مدیریت بار سال ۱۴۰۴ معاف خواهند شد.

توانیـــر تصریح کرد: اگر در یک شـــهرک صنعتی، کل مشترکان برای احداث نیروگاه به توافق نرســـند و تعدادی از مشترکان نسبت‌به احداث نیروگاه خورشیدی با شرایط فوق اقدام کنند، باید به‌منظور مدیریت بار مشترکانی که در احداث نیروگاه خورشیدی همکاری نکرده‌اند، لـــوازم اندازه‌گیـــری این مشـــترکان با هزینه احداث‌کنندگان نیروگاه خورشیدی رویت‌پذیر و کنترل‌پذیر می‌شود تا امکان استفاده از معافیت مدیریت بار مهیا شود.

وی با تاکید بر اینکه وزارت نیرو با رویکردی تشـــویقی به‌دنبال جلب مشارکت صنایع برای رفع ناترازی انرژی و تامین پایدار برق اســـت، تصریح کرده است: وزارت نیرو متعهد شده که در صـــورت احداث نیروگاه خورشیدی در واحد صنعتی مطابق با دستورالعمل‌های صادر شده، تحت هیچ شرایطی برق آن واحد را قطع نکند

■ مشـــوق‌های احداث نیروگاه‌های خورشیدی

مجری طرح توسعه نیروگاه‌های خورشیدی شـــرکت توانیر با اشاره به اینکه حدود ۲۰ هزار مشترک صنعتی دیماند مصرفی بین ۲۱ تا ۲۲ هزار مگاوات در سال و مشترکان صنعتی داخل شـــهرک‌های صنعتی نیز حدود ۶۵۰۰ مگاوات تقاضای مصرف دارند، اظهار کرد: در پی اعلام دستورالعمل وزارت نیرو برای اجرای ۱۴مگاپروژه در جهت رفع ناترازی انرژی تا اوج بار سال آینده، توصیه شده واحدهای صنعتی با احداث نیروگاه تجدیدپذیر به میزان ۸۰درصد دیماند مصرفی خود، از مدیریت بار سال۱۴۰۴ معاف شوند.

وی به شفاف‌ســـازی برای نحوه تعیین برق تولیدی تجدیدپذیر در شـــهرک‌های صنعتی از ســـوی توانیر پرداخت و تصریح کرد: تولید نیروگاه‌های خورشیدی براســـاس میزان تابش نـــور در طول روز، یکســـان نیســـت؛ در آغاز روز و غـــروب، میزان تولید پایین اســـت و در ساعاتی از روز به ۵۰ تا ۶۰درصد ظرفیت نامی نیروگاه می‌رســـد. به‌طور مثـــال، نیروگاه ۱۰۰ کیلووات خورشیـــدی در طول یک روز ۲۴۰۰ کیلووات‌ســـاعت انرژی تولیـــد می‌کند که این میزان تولید، معـــادل ۲۰درصد انرژی تولیدی یک نیروگاه تولیـــد برق حرارتی یا گازی ۱۰۰ کیلوواتی است، بنابراین اگر نیروگاه خورشیدی با ظرفیت ۸۰درصد دیماند مصرفی مشـــترک صنعتی احداث شود، می‌تواند یک‌پنجم ظرفیت نیروگاه و معادل ۱۶درصد انرژی مورد نیاز این صنعت را تولید کند و همچنان ۸۴درصد انرژی مورد نیاز آن واحد صنعتی از شـــبکه سراسری برق تامین خواهد شد.

حسینی‌مهر ادامه داد: در طرح احداث نیروگاه خورشیدی در شهرک‌های صنعتی، این موضوع لحاظ شده است؛ بدین صورت که انرژی تولیدی نیـــروگاه خورشیدی واحد صنعتی به شـــبکه سراسری متصل می‌شود اما این واحد می‌تواند ۱۰۰درصد برق مصرفی مورد نیاز را براســـاس انشعاب موجود از شبکه سراسری دریافت کند

مجری طرح توسعه نیروگاه‌های خورشیدی یادآور شد: وزارت نیرو در جهت تشویق صنایع، اعلام کرده اســـت که صنایـــع در صورتی که نیروگاه خورشیـــدی به میزان ۸۰درصد دیماند مصرفی، معادل ۱۶درصـــد انرژی مورد نیاز را احداث کنند، از مدیریت بار شـــبکه در پیک بار تابســـتان ۱۴۰۴ معاف می‌شوند. بر این اساس توانیر و ساتبا نیز برای تشویق و ترغیب بیشتر صنایع واقع در شـــهرک‌های صنعتی یا صنایع دارای فیدر اختصاصی به ســـاخت نیروگاه‌های خورشیدی، تخفیفات بیشـــتری را براســـاس شیفت‌های کاری واحدهـــای صنعتی در نظر گرفته‌انـــد؛ به این صـــورت که واحد صنعتی با یک شیفت کاری به میـــزان ۵۰درصد دیماند مصرفی، واحد مصـــرفی با دو شیفت کاری به میزان ۶۵درصد دیماند مصـــرفی و واحدی با ســـه شیفت کاری با ۸۰درصد دیماند مصرفی، نیروگاه خورشیدی احداث کند، مشمول معافیت از مدیریت بار می‌شود.

او بـــا مروری بـــر الزامات قانـــونی احداث نیروگاه‌های تجدیدپذیر عنـــوان کرد: الزام به احداث نیروگاه خورشیدی توسط صنایع در ماده ۱۶ قانون جهش تولید دانش‌بنیان که در سال ۱۴۰۱ برای اجرا به دولت ابلاغ شده، آمده است؛ این قانون می‌گویـــد: صنایع با قدرت مصرف بیش از یک مگاوات موظفند معادل یک‌درصد از برق مورد نیاز سالانه خود را از طریق احداث نیروگاه‌های تجدیدپذیر تامین کنند؛ این میزان در پایان سال پنجم حداقل به ۵درصد می‌رسد و در غیراین صورت، وزارت نیرو موظف اســـت درصد ذکرشده از برق مصرفی این صنایع را با تعرفه برق تجدیدپذیر محاسبه کرده و از صنایع اخذ کند. صنایع انرژی‌بر موضوع ماده(۳) قانون مانـــع‌زدایی از صنعت برق، با هماهنگی وزارت صنعت، معـــدن و تجارت و وزارت نیرو مکلف شـــده‌اند ۱۰۰۰ مگاوات نیروگاه تجدیدپذیر و پاک تا پایان ســـال۱۴۰۴ از محل منابع داخلی صنایع مذکور احداث کنند.

به گفته وی، اقدامات اولیه برای اجرایی شدن این دستورالعمل جدید وزارت نیرو از شهرک‌های صنعتی بـــزرگ همچون شـــمس‌آباد در جاده تهران- قـــم برای آغاز ســـاخت نیروگاه‌های خورشیدی آغاز شـــده که قطعـــا الگویی برای اجرای آن در دیگر شـــهرک‌های صنعتی ایران خواهد شد.

حسینی‌مهر، مســـاله امروز با قطعی برق در ســـال جاری را به مســـاله اقتصاد صنعت برق و توجه نکردن به این امر در طول ســـال‌های گذشـــته مرتبط دانسته و معتقد است، متناسب با رشـــد مصرف، رشد تولید محقق نشده است. بنابراین میزان برق تولیدی نمی‌تواند جوابگوی تقاضا باشد و وزارت نیرو مجبور به مدیریت بار واحدهای صنعتی، کشاورزی و اداری می‌شود تا تعادلی میان مصرف و تولید برقرار کند.

گزارش ۲

در نشست با اعضای هیات‌نمایندگان اتاق بجنورد ارائه شد

نسخه وزیر کار برای مشکل کمبود نیروی متخصص

«جهان‌صنعت»- مهاجرت مرئی و نامرئی نیروی کار ســـاده و متخصص، وضعیت بنگاه تولیدی و خدماتی ایران را بغرنج کرده اســـت. کارگران ساده در کنار برخی متخصصان اغلب به مهاجرت مرئی تن داده‌اند اما متخصصان حوزه علوم کامپیوتر یا متخصصان رشته‌هایی که می‌توانند از راه دور خدمات و تولیدات خود را به کشورهای پیشرفته ارائه دهند، مهاجرت نامرئی پیشه کرده‌اند. در این حال، احمد میدری، وزیر تعاون، کار رفاه اجتماعی در جریان سفر به استان خراسان‌شمالی و دیدار با هیات نمایندگان اتاق بجنورد پیشنهاد کرد: مشکلات کمبود و ضعف نیروی کار متخصص در بنگاه‌های اقتصادی با همکاری شرکت‌ها و سازمان فنی و حرفه‌ای رفع شود.

براساس این گزارش، به باور کارشناس محیط کسب‌وکار، بحران نیـــروی کار برای اقتصاد ایران عواقب جدی دارد و در مواردی موجب کاهش بهره‌وری نیز شده است. در حال حاضر بازار کار با سه پدیده غالب از جمله رویگردانی مردان از کارگری در کارخانه‌ها، مهاجرت کارگران با مهارت متوسط و بیشتر به خارج از کشور و اجبار به جایگزینی کارگران خارجی با مهارت پایین مواجه است.

مشـــکلات فراگیر اقتصادی، بی‌انگیزگی مفرط نیروی کار کشـــور، عدم تمایل افراد دارای تحصیلات عالی به انجام کار کارگری، فقدان تطابق میان تحصیلات و مهارت‌ها با نیازهای بازار کار، عدم تطابق رشد حقوق با افزایش تورم، هزینه بالای مسکن برای کارگران غیربومی، تمایل روزافزون نیروی انسانی به‌سمت مشاغل غیرمولد، رشد کارآفرینی و شغل‌های خودکارآمد و مشاغل اینترنتی، اهم علل کمبود نیروی کار در صنایع با وجود نرخ بالای بیکاری به‌شمار می‌روند و به گفته کارشناسان، افزایش نرخ بیکاری، فروپاشی کیفیت تولید و کاهش رقابت‌پذیری از مهم‌ترین تبعات این وضع است.

به باور کارشناسان حوزه کار، تقویت و توسعه آموزش‌های فنی و حرفه‌ای با توجه به نیازهای بازار، افزایش آگاهی جوانان درباره اهمیت شغل‌های تولیدی و ترویج فرهنگ کار صنعتی و اتخاذ تدابیر ویژه برای بهبود شرایط اقتصادی از طریق کاهش تورم، استقرار نظام ارزی شناور مدیریت‌شده و اجرای سیاست‌های مالی، سهام‌دارکردن کارگران در کارخانجات محل اشتغال، بهره‌گیری از طرح مسکن ملی برای اهدای زمین به کارگران غیربومی فعال در صنایع، تدوین و به‌کارگیری راهبرد مشخص برای پذیرش مهاجران و استفاده قانونی و هدفمند از آنها از جمله راهکارهای برون‌رفت از این بحران است.

■ پارادوکس بیکاری و نبود کارگر

پیش از این، آرمان خالقی، نایب‌دوم رییس کمیسیون بهبود محیط کسب‌وکار و رفع موانع تولید اتاق تهران نیز ضمن عجیب توصیف کردن این وضعیت، آن را به یک پارادوکس شبیه دانسته و گفته بود: در شرایطی که بیکاری شدید به‌نظر می‌رسد اما تمایلی به کار وجود ندارد، این خلاف انتظار عرفی است.

او با اشاره به اینکه مساله مربوط به مشاغل صنعتی است، توضیـــح داده بود: یک دلیل عمـــده، فاصله مراکز صنعتی با شهرها بیان می‌شود چراکه حداقل دستمزد اجازه پرداخت هزینه حمل‌ونقل را نمی‌دهد. با این حال در شهرهایی که مسیر این‌گونه نیست و فاصله‌ها نزدیک است، نیز همین مشکل وجود دارد. حتی در برخی مناطق صنعتی، اقامتگاه هم فراهم شد، اما باز هم پاسخگو نیست. پس به عوامل دیگری نیز باید دقت کرد. برای مثال بحث آموزش کارگر با چالش مواجه شده است. بعضی شرکت‌ها تبدیل به آموزشگاه باقی شرکت‌ها شده‌اند، به‌ویژه در شرکت‌های پخش که بررسی کردیم این معضل به شکل جدی وجود دارد. خالقی نظام حمایتی خانواده را نیز نامناسب دانسته بود که با حمایت بی‌دلیل، تمایل جوانان را به کار کردن از بین می‌برند. در عین حال به نظر می‌رسد آمارها نیز دارای ایراد است چراکه در برخی موارد، طرف شغل دارد اما به رسمیت شناخته نمی‌شود. در نهایت تا زمانی که بخش تولید سودآور به‌نظر نرسد و جذابیتی برای کار کردن نداشته باشد وضعیت همین است. مساله دیگر شـــمار پرتعداد افرادی است که در دهه شصت و هفتاد ازدواج نکرده و مسوولیت اداره خانواده را ندارند و این ابعاد اجتماعی نیز باید بررسی شود.

■ بررسی تجربه دیگران

آنگونه که اتاق ایران‌آنلاین گزارش کرده، وزیر تعاون، کار و رفاه اجتماعی گفت: در اتاق‌های بازرگانی باید برای حل مشکلات مربوطبه فعالیت اقتصادی از تجربه‌های سایر کشورها استفاده شود. من درباره نوع فعالیت‌های اتاق‌های بازرگانی، کشور مصر را بررسی می‌کردم، متوجه شدم که آنجا برای حل یک مشکل، مدت زیادی به بحث و بررسی می‌پرداختند تا بتوانند مشکل را به‌صورت اساسی حل کنند.

میدری در نشست صمیمانه با اعضای هیات نمایندگان اتاق بجنورد افزود: به‌هرحال، حل مسائل مربوطبه فعالان اقتصادی گاهی خیلی پیچیده می‌شود و باید کارگروه‌هایی تشکیل دهید و آنجا مسائل را به‌خوبی بررسی و راهکارهای آن را بررسی کنید

وزیر کار با اشاره به ضعف و کمبود نیروی کار متخصص در واحدهای اقتصادی گفت: ظرفیت آموزش‌های فنی و حرفه‌ای برای آموزش نیروها خیلی خوب است و این کارگاه‌های آموزش و فنی با همکاری با شرکت‌ها می‌توانند هم به‌صورت جدی نیاز به نیروی متخصص را با آموزش نیروها حل کنند و برای مربی هم ما آمادگی انتقال این مربیان را داریم.

در ادامه این نشســـت، اعضای اتاق بجنـــورد نیز به طرح مشکلات و مسائل خود پرداختند. این مسائل و مشکلات در محورهای «مشکلات مربوط به حسابرسی تامین اجتماعی»، «تاسیس خط هوایی به بجنورد»، «مشکل دریافت اعتبارات مربوط به ساخت نهضت ملی مسکن»، «مشکلات کارگران و حقوق پایین نیروی متخصص»، «راحت بودن ضوابط مربوط به سخت و زیان‌آور شدن مشاغل»، «حل مشکل بیمه بافندگان فرش»، «نارسایی قانون کار باوجود گذشت ۳۰ سال از تدوین آن» مطرح شد. در بخشی از نشست با وزیر تعاون، کار و رفاه اجتماعی، رییس اتاق بازرگانی، صنایع، معادن و کشـــاورزی بجنورد با انتقاد از قطع مکرر برق و مشکلاتی که برای واحدهای تولیدی ایجاد کرده، گفت: قطع مکرر برق و همچنین قبوض برق براساس ترانزیت کالاها برای تولیدکنندگان بار مالی زیادی ایجاد کرده است و انتظار داریم دولت رای دیوان عدالت اداری را به‌طور کامل رعایت کند. قطع برق و گاز نیز مشکلات زیادی را برای صنایع و کشاورزی استان ایجاد کرده است.

وی افزود: تولیدکنندگان خراسان‌شمالی در شرایط نابرابر با اســـتان‌های دیگر محصولات خود را تولید می‌کنند و در عین حال باید در شـــرایط بسیار ناعادلانه و نابرابر کالاهای خود را به فروش برســـانند که دولت بایـــد در این زمینه حمایت‌های بیشتری انجام دهد.

کارشناس ارشد بازارهای جهانی آهن و فولاد در گفت‌وگو با «جهان‌صنعت» مطرح کرد

بی‌ثباتی بازار فولاد در ۲۰۲۵

منیر حضوری- با توجه به شرایطی که کامودیتی‌ها در سال ۲۰۲۴ تجربه کردند، بازار فولاد چندان رونقی نداشت و فعالان این حوزه متحمل آسیب‌های فراوانی از این شرایط شدند. به عبارتی هیجاناتی که در بازارهای سال پیشین یعنی ۲۰۲۳ به وقوع پیوست به بوته فراموشی سپرده شد و در سال ۲۰۲۴ کمتر مشاهده شدند. حال براساس پیش‌بینی‌ها انتظار می‌رود که در سال ۲۰۲۵ با حضور دونالد ترامپ و قوت گرفتن احتمال جنگ تجاری میان آمریکا و چین وضعیت بازار فولاد چندان ثباتی نداشته باشد.

کارشناسان در این خصوص بر این باورند که در سال ۲۰۲۴ به دلیل وضعیت اقتصادی چین، بازار فولاد نتوانست براساس انتظارات عمل کند و روند مثبتی را نشان دهد. در واقع در سال گذشته میلادی ابهامات زیادی در مورد روند اقتصادی چین به‌عنوان دومین اقتصاد بزرگ جهان و بزرگ‌ترین خریدار کامودیتی‌ها وجود داشت. تاجایی که بسیاری از تحلیلگران باور داشتند که مرد بیمار آسیا تنها با جهش دوباره اقتصادی می‌تواند یک شگفتی بزرگ ایجاد کند و در غیراین صورت، شرایط طبق روال قبل ادامه خواهد داشت. اگر چین بتواند در سال ۲۰۲۵ با موفقیت از سیاست‌های دولت جدید دونالد ترامپ عبور کند، خواهد توانست رویکرد خود را تغییر دهد و با اروپا تعامل سازنده‌تری داشته باشد؛ موضوعی که می‌تواند بازار کامودیتی‌ها را تکانی دهد و آن را از حالت بی‌ثباتی خارج کند. همچنین این کشور می‌تواند با کشورهای جنوب مشارکت بهتری داشته باشد و بازارهای جدیدی برای نفوذ رهبری خود در قالب بهره‌برداری از فناوری‌ها و محصولات گذار انرژی پیدا کند. در واقع یک چین احیا شده، برای برخی کامودیتی‌ها مانند مس، سنگ‌آهن و زغال‌سنگ مفید خواهد بود اما از طرفی در ۲۰۲۴ ملاحظه کردیم که نقش روسیه و ترکیه در افزایش قیمت بازار به علت افزایش تقاضا کمرنگ شد. در حالی که این دو کشور در برهه‌ای از زمان رقابت‌هایی با یکدیگر داشتند اما در این دوره قیمت‌ها در بازار فولاد کاهشی شد. در پایان سال میلادی گذشته همچنین شاهد تغییرات ناگهانی در سوریه بودیم که این مساله به نفع ترکیه تمام شد چراکه این کشور بازار بزرگ فولاد سوریه را در ۲۰۲۵ از آن خود خواهد کرد در حالی که ایران از این بازار دور خواهد ماند.

کیوان جعفری‌طهرانی، کارشناس ارشد بازارهای جهانی آهن و فولاد به «جهان‌صنعت» گفت: در سال میلادی گذشته شاهد بودیم که بازار فولاد وضعیت خوشایندی نداشت. این مساله به دلیل وضعیت اقتصادی چین بود که باعث شد بازار فولاد نتواند براساس انتظارات عمل کند. در ادامه در ۲۰۲۴ ملاحظه کردیم که نقش روسیه و ترکیه در افزایش قیمت بازار به علت افزایش تقاضا کمرنگ شد. در حالی که این دو کشور در برهه‌ای از زمان رقابت‌هایی با یکدیگر داشتند. در این دوره قیمت‌ها در بازار فولاد کاهشی شد و در ادامه چین رقابت شدیدتری را ایجاد کرد.

او در خصوص وضعیت بازار چین اظهار کرد: این کشور به دلیل اینکه بازار مصرف داخلی خوبی نداشت در نتیجه در سال ۲۰۲۴ به صادرات روی آورد. براساس آمار و ارقامی که تا ماه نوامبر منتشر شده و البته ماه دسامبر هم براساس همین رکورد خواهد بود، چین ۱۱۰/۹۴میلیون تن صادرات فولاد داشته که از این میزان بالغ بر ۲۰میلیون تن به کشورهای حاشیه خلیج‌فارس صادر شده که عدد قابل‌توجهی است.

طهرانی تصریح کرد: البته این آمار برای کشورهای تولیدکننده فولاد در غرب آسیا و اوراسیا نیز بسیار خطرناک است. به دلیل اینکه نه‌تنها ایران بلکه ترکیه هم در خطر قرار می‌گیرد و در ادامه شاهد خواهیم بود که روسیه از فروش بالای چین به کشورهای حاشیه خلیج‌فارس نگران‌شده و با سهم خواهی از طریق ترامپ و ورود به بازار عربستان، سوءاستفاده خواهد کرد.

او چین را ناکام در رسیدن به اهدافش در نظر گرفت و ادامه داد: یکی از مسائلی که همگان باور دارند این است که چین از ارائه اطلاعات واقعی امتناع می‌کند و شاهدیم که در سال ۲۰۲۴ بسیاری از اطلاعات رسمی در زمینه تولید، تولید ناخالص داخلی و صادرات را ارائه نداد که البته این مهم دستور مستقیم شی جین‌پینگ بود. او حتی بسیاری از موسسات تحلیلگر خارجی را در داخل چین از در اختیار گذاشتن اطلاعات واقعی محدود کرد.

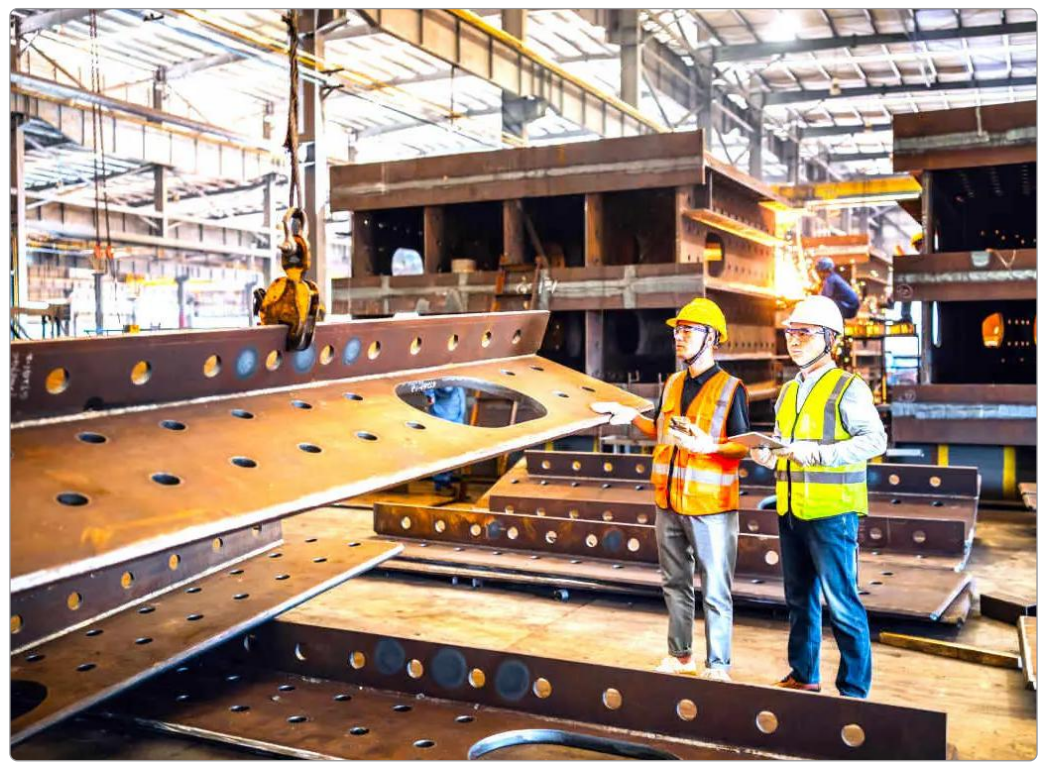

■ اطلاعاتی که مخفی می‌ماند!

کارشناس ارشد بازارهای جهانی آهن و فولاد با اشاره به سیاست‌های ضعف اطلاع‌رسانی چین اظهار کرد: رییس‌جمهور چین تحلیلگران داخلی را تهدید کرد که اطلاعاتی که او خواهان آن است را انتشار دهند بنابراین نباید به این اطلاعات بسنده کرد چراکه سیاست‌های چین به طور هدفمند تعریف شده‌اند اما به هر حال برای آشنایی با روند فراز و فرود بازار آمار خوبی است و نباید از آن غافل شد. جعفری‌طهرانی با اشاره به سیاست‌های چین در سال جاری میلادی تصریح کرد: این روند را چین به‌طور حتم با حضور شی جین‌پینگ ادامه خواهد داد. در ادامه با حضور دونالد ترامپ در سال ۲۰۲۵ جنگ تجاری بین چین و آمریکا پررنگ‌تر خواهد شد و شاهد نوسانات بیشتری در بازار فولاد خواهیم بود

کارشناس ارشد بازارهای جهانی آهن و فولاد ادامه داد: در سال گذشته میلادی (۲۰۲۴) ملاحظه کردیم که عمده صادرات فولاد ترکیه فارغ از صادرات روزمره‌ای که به اروپا داشت، به اسرائیل بود. از آن طرف در بازار عربستان، روسیه با یارکشی اخیری که با ترامپ انجام داد، توانست سهمی از بازار آینده عربستان داشته باشد. در پایان سال میلادی ۲۰۲۴ شاهد تغییرات ناگهانی در سوریه هم بودیم که این مساله طبیعتا به نفع ترکیه است چراکه این کشور بازار بزرگ فولاد سوریه را در ۲۰۲۵ در اختیار خواهد گرفت و متاسفانه ایران از این بازار دور خواهد ماند.

او با اشاره به وضعیت ویتنام در بازار فولاد گفت: در ابتدای سال ۲۰۲۴ تنش‌ها در دریا بین چین و تایوان را شاهد بودیم. آن زمان جو بایدن تهدیداتی را انجام داد و در ادامه شی جین‌پینگ هم پاسخ می‌داد. ما در ابتدای سال میلادی گذشته به این فکر بودیم که به‌طور قطع جنگی در دریا چین بین دو کشور اتفاق خواهد افتاد اما این اتفاق ادامه نیافت و در حد یک سری تهدیدات باقی ماند. بنابراین اتفاق بزرگی را در جنوب غرب آسیا شاهد نبودیم که در بازارهای فولاد تاثیرگذار باشد. البته در این دوره ویتنام نقش خود را در تولید و صادرات فولاد پررنگ کرد و به‌طور حتم این روند را در سال ۲۰۲۵ ادامه خواهد داد.

طهرانی در رابطه با هند نیز گفت: در سال ۲۰۲۴ این کشور روند تولید فولاد خود را افزایش داد و تمرکزش بر افزایش مصرف بازار داخلی بود. هند توانست مصرف سرانه فولاد را به بیش از ۱۰۰کیلوگرم به ازای هر نفر برساند. باید بدانیم که این اعداد در سال ۲۰۱۷ حدود ۷۴کیلوگرم بود. با توجه به جمعیت بالغ بر ۱/۴۰۰میلیارد نفری هند افزایش سرانه مصرف فولاد عدد بسیار بزرگی است که باید به آن توجه کرد. در این خصوص باور دارم که هند به‌طور حتم این روند را در سال ۲۰۲۵ هم ادامه می‌دهد

■ وضعیت نامناسب فولاد در اروپا

طهرانی با اشاره به بازارهای فولاد در اروپا و آمریکا نیز گفت: سال گذشته میلادی در اروپا وضعیت فولادسازان خوب نبود. به عنوان نمونه شاهد بودیم فولادساز بزرگی از جمله تیسون کروپ کاهش تولید تدریجی را تا سال ۲۰۳۰ برنامه‌ریزی کرد البته در برزیل وضعیت تولید فولاد و سنگ‌آهن بسیار خوب بود. همچنین شاهد بودیم که وضعیت اقتصادی آرژانتین بسیار خوب شد و با اینکه این کشور فولادساز بزرگی نیست اما برای مصرف سرانه خود به برزیل وابسته شده و این وابستگی ادامه خواهد داشت و در این منطقه ما شاهد اتفاقات خوبی در سال ۲۰۲۵ خواهیم بود.

کارشناس ارشد بازارهای جهانی آهن و فولاد تصریح کرد: در آمریکا نیز شاهد برنامه‌ریزی جهت تملک US Steel توسط نیپون استیل ژاپن بودیم که قطعا در زمان کوتاه باقیمانده از ریاست‌جمهوری جو بایدن عملیاتی نخواهد شد و قطعا دونالد ترامپ این توافق را کنسل خواهد کرد. باور دارم که به‌طور حتم در دوران حضور مجدد ترامپ شاهد رشد و شکوفایی صنعت فولاد آمریکا به صورت دستوری و اعطای امتیازات خاص خواهیم بود.

بازارهای جهانی

چرا نقره در سال ۲۰۲۴ به یک سرمایه‌گذاری جذاب تبدیل شد؟

فولادبان- رشد نقره در سال گذشته میلادی عمدتا مشابه روند صعودی طلا بوده است که تحت تاثیر چندین عامل کلان اقتصادی مشترک قرار دارد. تقاضا برای فلزات سرمایه‌گذاری به دلیل چشم‌انداز ژئوپولیتیکی به طور فزاینده‌ای نامطمئن افزایش یافته است.

با نگاهی به آینده، طبیعت دوگانه نقره به عنوان یک فلز صنعتی و گرانبها، به تاثیرگذاری بر پویایی بازار آن ادامه خواهد داد. نقره معمولا در دوره‌هایی که فلزات صنعتی در حال رشد هستند، عملکرد بهتری از طلا دارد اما تقاضای ثابت از بانک‌های مرکزی را ندارد؛ عاملی که قیمت‌های طلا را در دوره‌های رکود پایدار می‌کند. این عدم حمایت از بانک‌های مرکزی می‌تواند باعث شود نقره نسبت به طلا نوسانات بیشتری داشته باشد، به ویژه در زمان اصلاحات بازار.

■ عوامل کلیدی رشد نقره در سال ۲۰۲۴

رشد نقره در امسال عمدتا مشابه روند صعودی طلا بوده است که تحت تاثیر چندین عامل کلان اقتصادی مشترک قرار دارد. تقاضا برای فلزات سرمایه‌گذاری به دلیل چشم‌انداز ژئوپلیتیکی به طور فزاینده‌ای نامطمئن افزایش یافته است؛ جایی که تنش‌های جهانی و تغییرات اقتصادی باعث شده که سرمایه‌گذاران به دنبال دارایی‌های ایمن‌تر باشند. بانک‌های مرکزی به طور گسترده‌ای طلا خریداری کرده‌اند تا از دلار آمریکا و دارایی‌های مبتنی بر دلار مانند اوراق قرضه متنوع‌سازی کنند. این فعالیت به‌طور غیرمستقیم از قیمت‌های نقره حمایت می‌کند. علاوه بر این، نگرانی‌ها در مورد بدهی جهانی فزاینده، به ویژه در ایالات‌متحده باعث شده است که سرمایه‌گذاران برای مقابله با بی‌ثباتی اقتصادی به فلزات گرانبها روی آورند. چشم‌انداز کاهش نرخ‌های بهره، همزمان با روند کاهشی تورم، به تقویت دارایی‌هایی مانند نقره کمک کرده است.

■ تقاضای سرمایه‌گذاری و صنعتی

در حالی که عوامل مرتبط با سرمایه‌گذاری نقشی ایفا کرده‌اند، پویایی قیمت نقره همچنین به استفاده‌های صنعتی آن بستگی دارد که حدود ۵۵درصد از تقاضای کل آن را تشکیل می‌دهد. در سال ۲۰۲۴، افزایش تقاضای صنعتی به ایجاد محدودیت فیزیکی در بازار نقره کمک کرده است. بخش‌هایی مانند الکترونیک و انرژی‌های تجدیدپذیر، به ویژه تکنولوژی‌های فتوولتائیک (خورشیدی)، سهم زیادی در این افزایش تقاضا داشته‌اند. انتظار می‌رود که تقاضای صنعتی پایدار باعث شود که نقره در کمبود عرضه تا سال ۲۰۲۵ باقی بماند.

تقاضای سرمایه‌گذاری برای نقره، همانطور که از صندوق‌های مدیریت پول در معاملات آتی COMEX و مجموع دارایی‌های شناخته‌شده از طریق صندوق‌های قابل معامله در بورس (ETF) مشاهده می‌شود، تصویری مختلط از سال‌جاری ارائه می‌دهد. صندوق‌های مدیریت پول، مانند صندوق‌های پوشش ریسک، عمدتا تحت تاثیر تحولات کوتاه‌مدت قیمت‌ها قرار دارند چراکه این حساب‌ها تمایل دارند تغییرات قیمت‌هایی را که توسط عوامل بنیادی آغاز شده، پیش‌بینی، تسریع و تشدید کنند. به عنوان پیروان حرکت‌های بازار، این استراتژی معمولا باعث می‌شود که این گروه از معامله‌گران در زمان رشد قیمت‌ها خرید کنند و در زمان ضعف قیمت‌ها بفروشند. این مساله بدین معنی است که آنها به طور فعال در حال افزایش یا کاهش ریسک خود بسته به حرکات قیمت هستند که اغلب منجر به تغییرات بزرگ‌تر از حد انتظار در هر دو جهت می‌شود.

در هفته منتهی به ۱۰دسامبر، حساب‌های پول مدیریت‌شده دارای ۳۰۶۸۵قرارداد، معادل ۱۵۳میلیون اونس، موقعیت خالص خرید بودند که بالاتر از میانگین پنج‌ساله ۲۲۹۰۰قرارداد است. مجموع دارایی‌های ETF با ۷۱۲میلیون اونس تنها ۱/۷درصد افزایش نسبت به سال گذشته داشته و پایین‌تر از میانگین پنج‌ساله ۷۹۲میلیون اونس قرار دارد. به عبارت دیگر، هم دارایی‌های بلندمدت ETF و هم موقعیت‌های کوتاه‌مدت آتی قبل از سال ۲۰۲۵ نسبتا کم حجم هستند که این امر فضای لازم برای سود بالقوه را در صورتی که عوامل بنیادی از قیمت‌های بالاتر حمایت کنند، فراهم می‌آورد.

■ کسری ساختاری و تاثیر آن بر قیمت‌ها

طبق گزارش موسسه نقره، برای چهارمین سال متوالی، بازار نقره در حال آماده شدن برای تجربه یک کسری ساختاری قابل‌توجه است و با توجه به شرایط بنیادی مناسب، این محدودیت ممکن است به نقره همان تقویتی را بدهد که طلا معمولا از تقاضای بانک‌های مرکزی دریافت می‌کند. از آنجایی که نقره اغلب یک محصول جانبی از معادن سرب، روی، مس و طلاست، افزایش قیمت‌ها به احتمال زیاد باعث افزایش تولید قابل‌توجهی نخواهد شد. این پویایی باعث می‌شود که محدودیت‌های عرضه همچنان از بازار حمایت کنند.

کسری ساختاری جاری را می‌توان به مشکلات معادن در کشف ذخایر جدید نقره نسبت داد، حتی در حالی که تقاضا برای این فلز در سلول‌های فتوولتائیک افزایش یافته است. تنها تکنولوژی‌های خورشیدی اکنون تقریبا ۲۰درصد از کل تقاضای صنعتی نقره را تشکیل می‌دهند که بازتابی از تمایل جهانی به سوی انرژی‌های تجدیدپذیر و زیرساخت‌های پایدار است.

■ پتانسیل نقره برای پیشی گرفتن از طلا در سال ۲۰۲۵

رشد نقره در امسال تفاوت‌های بنیادی خاصی نسبت‌به افزایش‌های قبلی نشان نداده است. نقره همچنان حرکات طلا را تقلید می‌کند اما با شدت بیشتر. نقره اغلب به عنوان طلا «با استروئید» شناخته می‌شود. این فلز تمایل دارد که بیشتر از همتای پایدارتر خود به‌طور دراماتیک افزایش یا کاهش یابد.

با وجود عملکرد قوی نقره در سال ۲۰۲۴، این فلز به بالاترین سطح خود در ۱۲سال اخیر رسیده در حالی که طلا چندین رکورد تاریخی جدید را ثبت کرده است. این نقش دوگانه – تامین تقاضای سرمایه‌گذاری و صنعتی – می‌تواند باعث شود که نقره در سال آینده از طلا پیشی بگیرد. ساکسو بانک پیش‌بینی می‌کند که نسبت طلا به نقره ممکن است کاهش یابد که در حال حاضر حدود ۸۷ است و احتمالا به ۷۵ نزدیک شود؛ سطحی که اوایل سال ۲۰۲۴ مشاهده شد.

اداره کل ثبت اسناد و املاک استان قزوین
اداره ثبت اسناد و املاک حوزه ثبت ملک منطقه دو قزوین
هیات موضوع قانون تعیین‌تکلیف وضعیت ثبتی اراضی و ساختمان‌های فاقد سند رسمی
آگهی موضوع ماده۳ قانون و ماده۱۳ آیین‌نامه قانون تعیین‌تکلیف وضعیت ثبتی و اراضی و ساختمان‌های فاقد سند رسمی

برابر رای شماره۱۴۰۳۶۰۳۰۹۰۶۸۰۰۶۳۳۲هیات اول موضوع قانون تعیین‌تکلیف وضعیت ثبتی اراضی و ساختمان‌های فاقد سند رسمی مستقر در واحد ثبتی حوزه ثبت ملک منطقه دو قزوین تحت پرونده کلاسه ۵۸۰ تصرفات مالکانه بلامعارض متقاضی آقای سهراب عالمی‌شمامی فرزند مصطفی به شماره شناسنامه ۱۳۶۰ صادره از رستم‌آباد در یک قطعه زمین مزروعی به مساحت ۳۷۵ مترمربع پلاک فرعی از ۳۴ اصلی با حفظ حقوق احتمالی واقع در بخش ۵ قزوین خریداری از مالک رسمی آقای عیسی حسن بیگی و صفدر و منصور حسن بیگی به استناد بند ب ماده یک قانون تعیین‌تکلیف تایید و محرز گردیده است. لذا به منظور اطلاع عموم مراتب در دو نوبت به فاصله ۱۵روز آگهی می‌شود در صورتی که اشخاص نسبت به صدور سند مالکیت متقاضی اعتراض داشته باشند می‌توانند از تاریخ انتشار اولین آگهی به مدت دو ماه اعتراض خود را به این اداره تسلیم و پس از اخذ رسید، ظرف مدت یک ماه از تاریخ تسلیم اعتراض، دادخواست خود را به مراجع قضایی تقدیم نمایند. بدیهی است در صورت انقضای مدت مذکور و عدم وصول اعتراض طبق مقررات سند مالکیت صادر خواهد شد.
تاریخ انتشار نوبت اول: ۱۴۰۳/۱۰/۱۵
تاریخ انتشار نوبت دوم: ۱۴۰۳/۱۰/۳۰
شناسه آگهی: ۱۸۵۶۴۸۸
صمد قدیم‌آبادی- رئیس ثبت اسناد و املاک منطقه دو قزوین

آگهی مفقودی
کارت خودروی سواری سایپا تیپ SE ۱۳۱ مدل ۱۳۹۰ رنگ سفید روغنی شماره پلاک ۶۸ ل۶۴۵ ۹۹ شماره موتور ۴۱۳۸۷۰۳ شماره شاسی S ۱۴۱۲۲۹۰۷۷۴۹۸۴ به نام اعظم سلطانی عمیدآبادی شماره ملی ۲۰۳۰۱۹۵۳۴۰ مفقود گردیده و از درجه اعتبار ساقط است.
نظرآباد

آگهی مفقودی
برگ سبز خودرو سواری هاچبک سایپا تیپ QUIK-MT مدل ۱۳۹۹ رنگ سفید- مشکی- روغنی به شماره پلاک ایران ۷۴- ۵۴۹ ط ۳۳ به شماره موتور M15/8950515 و شماره شاسی NAS841100L1061936 به نام زهره حسین‌آبادی به شماره ملی ۱۰۶۳۳۶۹۳۹۸ مفقود شده و از درجه اعتبار ساقط است.
نیشابور

اداره کل ثبت اسناد و املاک استان همدان
اداره کل ثبت اسناد و املاک حوزه ثبت ملک بهار
هیات موضوع قانون تعیین‌تکلیف وضعیت ثبتی اراضی و ساختمان‌های فاقد سند رسمی
آگهی موضوع ماده ۳ قانون و ماده ۱۳ آئین‌نامه قانون تعیین‌تکلیف وضعیت ثبتی و اراضی و ساختمان‌های فاقد سند رسمی

برابر رای شماره ۳۶۷۱ مورخ ۱۴۰۳/۰۹/۱۴ هیات پنجم موضوع قانون تعیین‌تکلیف وضعیت ثبتی اراضی و ساختمان‌های فاقد سند رسمی مستقر در واحد ثبتی حوزه ثبت ملک بهار تصرفات مالکانه بلامعارض متقاضی سیده سمیرا مجیدی فرزند سیدمحمود به ش‌ش ۵۳۴ صادره از بهار در ششدانگ یک باب ساختمان به مساحت ۱۶۲ مترمربع پلاک ۱۲۲۹۶ فرعی از ۱۳۹ اصلی مفروز و مجزا شده از پلاک ۱۲۲۴ فرعی از ۱۳۹ اصلی واقع در بخش چهار حوزه ثبت ملک بهار خریداری عادی از مالک رسمی محمدحسین حجت‌الاسلامی و غیره محرز گردیده است. لذا به منظور اطلاع عموم مراتب در دو نوبت به فاصله ۱۵روز آگهی می‌شود در صورتی که اشخاص نسبت به صدور سند مالکیت متقاضی اعتراضی داشته باشند می‌توانند از تاریخ انتشار اولین آگهی به مدت دو ماه اعتراض خود را به این اداره تسلیم و پس از اخذ رسید، ظرف مدت یک ماه از تاریخ تسلیم اعتراض، دادخواست خود را به مراجع قضایی تقدیم نمایند. بدیهی است در صورت انقضای مدت مذکور و عدم وصول اعتراض طبق مقررات سند مالکیت صادر خواهد شد.
تاریخ انتشار اول ۱۴۰۳/۱۰/۱۵
تاریخ انتشار دوم ۱۴۰۳/۱۰/۳۰
م‌الف: ۳۳۷
حسین مرادی- رئیس اداره ثبت اسناد و املاک بهار

خبر

افزایش محدودیت‌های برق زنگ خطر برای صنعت فولاد

فولادنیوز- محدودیت‌های شدید تامین برق برای صنایع در ایران به‌ویژه صنعت فولاد باعث کاهش تولید و زمان از دست رفته بیشتر شده است. این بحران که زمان از دست رفته تولید فولاد را از ۱۴درصد به ۲۲درصد رسانده، نگرانی‌های جدی‌ای درباره پیامدهای اقتصادی و اجتماعی آن ایجاد کرده است. فعالان این صنعت از مسوولان خواستار اقدامات فوری برای کاهش تاثیرات منفی این محدودیت‌ها هستند.

تاثیر این وضعیت به‌ویژه بر صنایع پایین‌دستی که به فولاد نیاز دارند، شدیدتر است. از جمله صنایع خودروسازی، ساخت‌وساز و تجهیزات سنگین که به‌طور مستقیم به فولاد وابسته‌اند و اختلال در تولید فولاد می‌تواند به کاهش تولید در این بخش‌ها و حتی بیکاری در برخی کارخانجات منجر شود.

■ افزایش سهم انرژی مصرفی فولاد در کشور

طبق آمارهای منتشرشده، صنعت فولاد ایران حدود ۱۵درصد از کل انرژی مصرفی کشور را به خود اختصاص می‌دهد اما در مقایسه با سایر صنایع، محدودیت‌های برقی تحمیل‌شده به این بخش بسیار شدیدتر بوده است. این مساله در حالی رخ می‌دهد که ایران یکی از بزرگ‌ترین تولیدکنندگان فولاد در منطقه است و کاهش تولید می‌تواند به افت صادرات و کاهش سهم ایران در بازارهای جهانی منجر شود. بسیاری از تولیدکنندگان فولاد نگران هستند که این محدودیت‌ها منجر به از دست رفتن بازارهای صادراتی و کاهش رقابت‌پذیری ایران در صنعت فولاد شود.

صنعت فولاد یکی از بزرگ‌ترین صنایع انرژی‌بر در ایران است و بسیاری از کارگران این صنعت به‌طور مستقیم از این حوزه ارتزاق می‌کنند. با افزایش زمان از دست رفته و کاهش تولید، احتمال بیکاری در این بخش‌ها افزایش یافته است. کاهش تولید فولاد همچنین ممکن است باعث افزایش قیمت‌ها در بازار داخلی شده و به طور غیرمستقیم بر هزینه‌های ساخت‌وساز، تولید خودرو و سایر صنایع مرتبط تاثیر منفی بگذارد. در این شرایط، فعالان صنعت فولاد و برخی کارشناسان اقتصادی بر لزوم اتخاذ تدابیر ویژه توسط دولت تاکید دارند. به گفته آنها، سیاست‌های کنونی توزیع انرژی ممکن است کوتاه‌مدت باشد اما در بلندمدت می‌تواند آسیب‌های بیشتری به این صنعت وارد کند.

■ نگرانی‌ها درباره کاهش رقابت‌پذیری

صنعت فولاد ایران یکی از مهم‌ترین حوزه‌های صادراتی کشور به‌شمار می‌رود و مشکلات موجود در تامین انرژی می‌تواند منجر به کاهش توان رقابت‌پذیری ایران در بازارهای جهانی شود. کاهش تولید فولاد به دلیل محدودیت‌های برق، ممکن است به کاهش صادرات این محصول به کشورهای مختلف و همچنین آسیب به برندهای تولیدی ایران در بازارهای بین‌المللی منجر شود.

بسیاری از تولیدکنندگان فولاد به‌ویژه در بخش‌های خصوصی خواستار تخصیص عادلانه‌تر و منطقی‌تر برق به صنایع مختلف هستند. آنها معتقدند که در شرایطی که برخی صنایع با مصرف انرژی کمتری نسبت به فولاد مواجه هستند، باید محدودیت‌ها به‌طور متناسب‌تری میان صنایع تقسیم شود تا به تولیدات استراتژیک و صادراتی کشور آسیب وارد نشود.

سرانه مصرف سالانه فولاد در عراق ۶۰کیلوگرم است

تجارت‌نیوز- کمبود ظرفیت تولید داخلی فولاد عراق، وابستگی این کشور به واردات فولاد و محصولات آهنی را افزایش داده و آن را به مقصدی جذاب برای صادرکنندگان جهانی تبدیل کرده است. عراق به‌عنوان یکی از کشورهای در حال توسعه خاورمیانه، با رشد روزافزون در بخش‌های عمرانی، صنعتی و زیرساختی، به یکی از بزرگ‌ترین واردکنندگان فولاد در منطقه تبدیل شده است.

مصرف فولاد در عراق به‌واسطه سه عامل اصلی به سرعت در حال رشد است؛ نخست، بازسازی زیرساخت‌ها: سال‌ها جنگ و بی‌ثباتی، بخش زیادی از زیرساخت‌های عراق را تخریب کرده است. این کشور اکنون با پروژه‌های گسترده بازسازی مانند ساخت پل‌ها، جاده‌ها، بیمارستان‌ها و نیروگاه‌ها، نیاز شدیدی به فولاد دارد. دوم، رونق صنعت ساخت‌وساز: افزایش سرمایه‌گذاری در ساخت مسکن، مراکز تجاری و اداری، و پروژه‌های عمرانی، سهم بزرگی در تقاضای فولاد داشته است. سوم، بخش انرژی: توسعه میادین نفت و گاز، که نیازمند تجهیزات و سازه‌های فلزی سنگین است، تقاضای فولاد را تقویت کرده است.

طبق گزارش‌های اخیر، سرانه مصرف فولاد در عراق حدود ۵۰ تا ۶۰کیلوگرم در سال است که در مقایسه با میانگین جهانی (حدود ۲۳۰کیلوگرم) همچنان پایین است. با این حال، روند افزایشی مصرف نشان‌دهنده فرصت‌های بالقوه برای تامین‌کنندگان فولاد است.

■ تامین فولاد عراق؛ کشورهای اصلی صادرکننده

عراق به دلیل ظرفیت محدود تولید فولاد در داخل، به شدت به واردات وابسته است. این کشور فولاد و محصولات آهنی خود را از تامین‌کنندگان مختلف در سراسر جهان وارد می‌کند. در ادامه مهم‌ترین کشورهای صادرکننده به عراق آمده است.

ایران به دلیل نزدیکی جغرافیایی و هزینه‌های حمل‌ونقل پایین، یکی از بزرگ‌ترین صادرکنندگان فولاد به عراق است. محصولات اصلی صادرشده شامل میلگرد، تیرآهن، ورق‌های فولادی و پروفیل‌های ساختمانی است. پروژه‌های مشترک بین دو کشور و کاهش تعرفه‌ها نیز به تقویت این تجارت کمک کرده است

ترکیه نیز به عنوان یک بازیگر مهم در بازار فولاد عراق شناخته می‌شود. این کشور فولادهای ساختمانی، ورق‌های گالوانیزه و سرد نورد و لوله‌های فلزی را به عراق صادر می‌کند. کیفیت بالای محصولات ترکیه و سرعت در تحویل، از عوامل جذابیت آن برای بازار عراق است.

چین به عنوان بزرگ‌ترین تولیدکننده فولاد در جهان، حجم قابل‌توجهی از محصولات فولادی با قیمت‌های رقابتی را به عراق صادر می‌کند. ورق‌های فولادی، میلگرد و تجهیزات صنعتی، بیشترین سهم از واردات عراق از چین را تشکیل می‌دهند.

امارات‌متحده عربی و عربستان سعودی نیز به دلیل نزدیکی و توسعه صنعت فولاد خود، بخشی از نیاز فولادی عراق را تامین می‌کنند. امارات بیشتر در تامین محصولات خاص و پیشرفته مانند فولادهای مقاوم به خوردگی نقش دارد. برخی کشورهای اروپایی مانند ایتالیا و اوکراین و همچنین هند، محصولات خاصی مانند فولادهای آلیاژی و تجهیزات صنعتی فولادی را به عراق صادر می‌کنند.

■ چالش‌های بازار فولاد عراق

وابستگی به واردات: نبود زیرساخت‌های تولید فولاد در داخل عراق، وابستگی این کشور به واردات را به یکی از چالش‌های اصلی تبدیل کرده است.

بی‌ثباتی اقتصادی و سیاسی: نوسانات ارز و مشکلات اداری در واردات، مانعی برای تامین روان فولاد است.

رقابت شدید تامین‌کنندگان: کشورهایی مانند ایران، ترکیه و چین رقابتی تنگاتنگ در بازار عراق دارند، که گاهی منجر به کاهش حاشیه سود می‌شود. با توجه به برنامه‌های توسعه‌ای دولت عراق برای بازسازی و توسعه زیرساخت‌ها، انتظار می‌رود تقاضای فولاد در این کشور طی ۵ تا ۱۰سال آینده رشد چشمگیری داشته باشد. افزایش سرمایه‌گذاری‌های خارجی و داخلی در پروژه‌های صنعتی و مسکن، فرصت‌های تازه‌ای برای تامین‌کنندگان فولاد ایجاد خواهد کرد.

در این میان، کشورهای صادرکننده می‌توانند با ارائه محصولات باکیفیت و رقابتی، سهم بیشتری از بازار عراق را به خود اختصاص دهند. از سوی دیگر، توجه به مسائل زیست‌محیطی و معرفی محصولات پایدار نیز می‌تواند عاملی متمایزکننده در رقابت باشد. در کل باید گفت که عراق به عنوان یکی از بزرگ‌ترین واردکنندگان فولاد در خاورمیانه، بازاری پرپتانسیل برای صادرکنندگان این محصولات محسوب می‌شود. ایران، ترکیه و چین از مهم‌ترین تامین‌کنندگان فولاد عراق هستند و هر یک نقش کلیدی در تامین نیازهای این کشور دارند. با توجه به افزایش مصرف فولاد در پروژه‌های عمرانی و صنعتی عراق، انتظار می‌رود که این کشور در آینده به یکی از بازیگران اصلی در تجارت فولاد منطقه تبدیل شود.

خبر

مرکز آمار ایران اعلام کرد

سهم ۹۹/۹ درصدی بخش خصوصی از ساخت مسکن در کشور

«**جهان‌صنعت**»- براساس اعلام مرکز آمار ایران در سال ۱۴۰۰ متوسط قیمت فروش یک مترمربع زمین ساختمان احداث شده ۱۰۸میلیون ریال و میانگین قیمت فروش یک مترمربع زیربنای آنها ۱۷۲میلیون ریال بوده است.

براساس اعلام مرکز آمار ایران کل سرمایه‌گذاری انجام شده توسط بخش خصوصی و تعاونی در سال ۱۴۰۰ برای ۳۶۴۶۰۸ساختمان (احداث و افزایش بنا)، برابر با ۴۵۲همت (هزار میلیارد تومان) بوده که به طور متوسط برای هر ساختمان در سال ۱۴۰۰ تقریبا معادل ۱/۲میلیارد تومان هزینه یا سرمایه‌گذاری صورت گرفته است.

سرمایه‌گذاری بخش خصوصی و تعاونی در بخش احداث ساختمان در سال ۱۴۰۰ برای ۳۴۵۱۶۵ساختمان احداثی، تقریبا برابر با ۴۴۳همت (هزار میلیارد تومان) بوده که از این مقدار ۳۳۹همت (۷۶/۴درصد) مربوط به ساختمان‌های نیمه‌تمام و تقریبا ۱۰۴همت (۲۳/۶درصد) مربوط به ساختمان‌های تکمیل شده است. سرمایه‌گذاری انجام شده بر حسب کاربری نشان می‌دهد که تقریبا ۴۰۰همت (۹۰/۲درصد) مربوط به ساختمان‌های مسکونی، حدود ۳۴همت (۷/۶درصد) مربوط به ساختمان‌های مسکونی و غیرمسکونی توام و حدود ۹/۵همت (۲/۲درصد) مربوط به ساختمان‌های غیرمسکونی است.

کل هزینه‌های تمام‌شده برای ۹۸۵۵۴ساختمان تکمیل‌شده برابر ۲۴۴همت بوده که می‌توان گفت برای هر ساختمان تکمیل‌شده به طور میانگین ۲/۵میلیارد تومان هزینه صورت گرفته است.

کل هزینه‌هایی که در آینده برای ۲۴۶۶۱۱ساختمان نیمه‌تمام پیش‌بینی شده تقریبا برابر با ۱۲۸۲همت است که می‌توان گفت برای هر ساختمان نیمه تمام تقریبا ۵/۲میلیارد تومان هزینه لازم است که تکمیل شود.

سال ۱۴۰۰، قیمت فروش یک مترمربع زمین ساختمان‌های احداث شده به طور میانگین برابر با ۱۰۸میلیون ریال و قیمت فروش یک مترمربع زیربنای آنها به طور میانگین برابر با ۱۷۲میلیون ریال بوده است.

سال ۱۴۰۰ از بین ۳۶۴۶۰۸کارگاه دارای فعالیت ساختمانی، نوع فعالیت ساختمانی ۲۸۷۱۹۰کارگاه (۸/۷۸درصد) ایجاد بنای جدید، نوع فعالیت ساختمانی ۵۷۹۷۵کارگاه (۱۵/۹درصد) تجدید بنا و نوع فعالیت ساختمانی ۱۹۴۴۳کارگاه (۵/۳درصد) افزایش بنا در ساختمان موجود بوده است. از این تعداد، ۲۹/۲درصد فعالیت خود را تکمیل کرده و ۷۰/۸درصد در حال ساخت بوده‌اند. سهم بخش خصوصی از ساخت‌وساز ۹۹/۹درصد و بخش تعاونی ۰/۱درصد بوده است.

مساحت کل زمین در ساختمان‌های احداث‌شده ۸۸/۵میلیون مترمربع و مساحت کل زیربنای آن ۱۷۳میلیون مترمربع بوده که میانگین مساحت زمین هر ساختمان احداث‌شده برابر ۲۵۷مترمربع و میانگین مساحت زیربنای آن برابر ۵۰۱مترمربع بوده است. ۶۴/۵درصد ساختمان‌های احداث‌شده فاقد آسانسور هستند که می‌تواند به این دلیل باشد که ۵۵/۴درصد ساختمان‌های احداث شده کمتر از سه طبقه هستند

در رابطه با دریافت وام، نتایج طرح نشان می‌دهد از مجموع ساختمان‌ها، ۲۷/۵درصد وام دریافت کرده‌اند که میانگین آن ۱/۸میلیارد تومان به ازای هر ساختمان بوده است.

وزن ضایعات ساختمانی فروخته شده برابر ۲۷۹۳۶۱تن بوده که ۱۴۵۷۴۷تن (۵۲/۲درصد) مربوط به ضایعات فلزی و ۱۳۳۶۱۴تن (۴۷/۸درصد) مربوط به ضایعات غیرفلزی است.

نایب‌رییس اتحادیه مشاوران املاک:

رشد نرخ اجاره‌بها با توان مالی مستاجران همسو نیست

مهر- نایب‌رییس اتحادیه مشاوران املاک اظهار کرد: رکود تورمی در بازار اجاره‌بها، خرید و فروش مسکن حاکم است، البته رکود در بازارهای موازی دیگر نیز وجود دارد اما به طور کلی خریداری در بازار خرید و فروش مسکن نیست.

داوود بیگی‌نژاد بیان کرد: رشد نرخ اجاره‌بها با توان مالی مستاجران همسو نیست و با توجه به رشد قیمت‌ها در بازار اجاره، خرید و فروش مستاجران دیگر به خرید خانه فکر نمی‌کنند زیرا با مبالغ آنها فاصله زیادی دارد. به طور مثال پول رهن برخی آپارتمان‌های تهران مطابق قیمت خرید چند سال گذشته همان واحد مسکونی است

وی با اشاره به قانون پیش‌فروش مسکن در دهه۹۰ تاکید کرد: قانون پیش‌فروش مسکن در ابتدای دهه۹۰ تصویب شد که اگر این قانون اجرایی می‌شد عملا گردش مالی‌ای که به واسطه این قانون اتفاق می‌افتاد، موجب تولید مسکن می‌شد اما در حال حاضر با توجه به اینکه امکان ثبت قرارداد پیش‌نویس توسط مشاوران املاک نیست، قراردادهای پنهانی بین عموم مردم افزایش یافته که قطعا نه به نفع مردم خواهد بود و نه به نفع حاکمیت.

نایب‌رییس اتحادیه مشاوران املاک یادآور شد: از سال‌های گذشته کم‌کاری بانک در زمینه ارائه تسهیلات به قشر کرایه‌نشین برای خرید ملک پررنگ و واضح است، بر همین اساس انتظار می‌رود دولت برای انجام تعهدات مسکنی خود در راستای قانون جهش تولید مسکن، بازنگری جدی در عملکرد اعطای وام تسهیلات مسکن بانک‌ها داشته باشد زیرا بخش گسترده‌ای از خانه‌دار شدن واجدان شرایط در گرو بانک‌هاست و از سوی دیگر منابع اصلی کشور در اختیار بانک‌ها قرار دارد.

بیگی‌نژاد گفت: به نظر می‌رسد طبق سنوات گذشته در هفته‌های پایانی سال رفت و آمد در بازار مسکن افزایش یابد زیرا طبق عادت خانوارها در پایان هر سال تصمیم به خرید ملک یا آپارتمان بزرگ‌تر می‌گیرند.

عضو کمیسیون امنیت ملی مجلس:

لایروبی اروندرود برای عراق اولویت ندارد

«**جهان‌صنعت**»- عضو کمیسیون امنیت ملی مجلس گفت: کشور عراق با احداث بیش از ۹۰اسکله در منطقه فاو رقابت نزدیکی را با ایران ایجاد کرده و اکنون لایروبی اروندرود برای آنها برخلاف ما اولویت نیست.

علاءالدین بروجردی اظهار کرد: منطقه حساس آبراه اروندرود که در هشت سال دفاع مقدس تحت پوشش جنگ قرار داشت برای کشور به لحاظ اقتصادی و دفاعی حائزاهمیت است.

او با اشاره به لایروبی اروندرود افزود: این موضوع یک طرح ملی است و فقط مربوط به استان خوزستان نیست و همچنین با توجه به رقابتی که این منطقه با کشور عراق دارد باید لایروبی آن در کمترین زمان ممکن آغاز شود.

عضو کمیسیون امنیت ملی و سیاست خارجی مجلس شورای اسلامی ادامه داد: کشور عراق همسایه خوب ما است ولی باید به لحاظ تجاری با آن رقابت کرد که برای رقابت مطلوب در ابتدا باید عملیات لایروبی اروندرود پس از اعتبارات لازم اجرایی شود.

بروجردی گفت: کشور عراق در راستای منافع ملی خود گام‌های بلند و موثری برداشته و ما نباید از این لحاظ عقب بمانیم.

او اظهار کرد: عمق این آبراه مهم به دلیل بی‌توجهی از ۱۲متر به ۲متر رسیده که باعث شده شناورهای تجاری نتوانند در آن فعالیت کنند.

عضو کمیسیون امنیت ملی و سیاست خارجی مجلس شورای اسلامی، لایروبی را یک فوریت دانست و تاکید کرد: فعالیت و پهلوگیری شناورهایی که می‌توانند در توسعه اقتصادی کشور نقش داشته باشند مبتنی بر لایروبی این آبراه است.

بروجردی با بیان اینکه مصوبات لایروبی اروند در مجلس تایید شده است، اظهار کرد: تخصیص سریع با کمک رییس مجلس لحاظ می‌شود یا اینکه می‌توان کار را به صورت تکلیفی به نهادهایی مانند قرارگاه خاتم‌الانبیا سپرد.

او با اشاره به اینکه باید عقب‌ماندگی آبراه اروند جبران شود، افزود: کشور عراق با احداث بیش از ۹۰اسکله در منطقه فاو رقابت نزدیکی را با ایران ایجاد کرده و اکنون لایروبی اروندرود برای آنها برخلاف ما اولویت نیست.

راهکارهای موجود برای برون‌رفت از بحران فقر مسکن در ایران بررسی شد

لزوم پایان انحصار طلبی و سوداگری

گروه مسکن- تورم مسکن یکی از چالش‌های کلیدی اقتصاد ایران در سال‌های گذشته بوده است. این نوع تورم که به افزایش بی‌رویه قیمت خرید و اجاره مسکن اشاره دارد، نه‌تنها بر توان اقتصادی خانوارها تاثیر گذاشته، بلکه منجر به گسترش فقر در میان مستاجران، به ویژه در مناطق شهری شده است.

براساس گزارش‌های وزارت تعاون، کار و رفاه اجتماعی، در بازه زمانی ۱۳۹۵ تا ۱۴۰۱ تعداد خانوارهای مستاجر درگیر فقر در کشور ۴۸درصد افزایش یافته است. این افزایش نه‌تنها محدود به مناطق شهری نبوده، بلکه در روستاها نیز نمود داشته است. با این حال، تمرکز این بحران بیشتر در شهرها و کلانشهرها مشاهده می‌شود.

بیش از یک میلیون خانوار مستاجر (معادل ۸۲درصد از کل خانوارهای مستاجر درگیر فقر) درآمدی کمتر از خط فقر داشته‌اند، همچنین ۲۳۳هزار خانوار (۱۸درصد) به دلیل هزینه‌های مسکن استیجاری وارد چرخه فقر شده‌اند. در روستاها، ۷۵هزار خانوار (۷۱درصد) درآمدی کمتر از خط فقر داشته‌اند و ۳۱هزار خانوار (۲۹درصد) به دلیل هزینه‌های مسکن به جمعیت فقیر افزوده شده‌اند.

این ارقام نشان می‌دهد که مشکل فقر مسکن عمدتا پدیده‌ای شهری است زیرا تنها ۸درصد از خانوارهای مستاجر درگیر فقر در مناطق روستایی سکونت دارند.

عوامل موثر بر تورم مسکن و گسترش فقر مستاجران

افزایش تورم عمومی در اقتصاد ایران منجر به کاهش قدرت خرید خانوارها شده است. با افزایش قیمت‌ها در تمامی بخش‌ها، خانوارها سهم بیشتری از درآمد خود را به تامین نیازهای اولیه اختصاص داده‌اند و توان پرداخت هزینه‌های مسکن کاهش یافته است.

قیمت مسکن در ایران، به‌ویژه در کلانشهرها، رشدی چند برابری را تجربه کرده است. عواملی نظیر سفته‌بازی، عدم عرضه کافی مسکن و هزینه‌های بالای ساخت‌وساز از مهم‌ترین دلایل این افزایش بوده‌اند.

از سویی نبود سیاست‌های موثر برای حمایت از اقشار کم‌درآمد، ازجمله ساخت مسکن اجتماعی و ارائه تسهیلات مناسب، یکی از عوامل کلیدی در گسترش فقر مسکن بوده است. سیاست‌های حمایتی کنونی عمدتا ناکافی یا با تاخیر اجرا شده‌اند.

مهاجرت گسترده از روستاها به شهرها به دلایل اقتصادی و اجتماعی، فشار مضاعفی بر بازار مسکن شهری وارد کرده و منجر به افزایش تقاضا و در نتیجه رشد قیمت‌ها شده است.

نوسانات بازار ارز و تاثیر آن بر هزینه‌های ساخت‌وساز، افزایش قیمت مواد اولیه و مصالح ساختمانی را به دنبال داشته است. این مساله نیز به افزایش قیمت تمام‌شده مسکن و در نهایت رشد اجاره‌بها منجر شده است.

پیامدهای اقتصادی و اجتماعی فقر مسکن

افزایش سهم هزینه مسکن در سبد خانوار منجر به کاهش توان مالی برای تامین سایر نیازهای اساسی مانند غذا، آموزش و بهداشت شده است.

عدم توانایی در تامین مسکن مناسب در شهرها، خانوارها را به سمت مناطق حاشیه‌ای سوق داده است. این موضوع با افزایش نابرابری و مشکلات اجتماعی همراه بوده است.

فشارهای مالی ناشی از هزینه‌های بالای مسکن، امنیت روانی و امید به زندگی را در میان خانوارهای فقیر کاهش داده است.

به طور کلی می‌توان گفت که تورم مسکن و گسترش فقر مستاجران یکی از جدی‌ترین بحران‌های اجتماعی و اقتصادی ایران در سال‌های اخیر بوده است. این پدیده به دلایل مختلف اقتصادی، سیاسی و اجتماعی رخ داده و پیامدهای متعددی برای جامعه به همراه داشته است. برای مقابله با این بحران، اتخاذ ترکیبی از سیاست‌های کوتاه‌مدت و بلندمدت ضروری است. این امر نیازمند عزم سیاسی و هماهنگی میان نهادهای دولتی و بخش خصوصی است.

حل بحران مسکن نه‌تنها به بهبود وضعیت زندگی خانوارهای آسیب‌پذیر کمک می‌کند، بلکه به تقویت رشد اقتصادی و کاهش نابرابری‌های اجتماعی منجر خواهد شد.

■ معضل سوداگری و انحصارطلبی در بازار مسکن

در همین خصوص حسین راغفر، اقتصاددان و عضو هیات علمی دانشگاه گفت: همه این شرایط محصول سیاست‌های اقتصادی دوران بعد از جنگ است. در طول سال‌های جنگ، یعنی از دهه اول انقلاب، با وجود همه مشکلاتی که کشور داشت، شاهد بودیم که میلیون‌ها مسکن از طریق تعاونی‌های مسکن برای مصرف در اختیار مردم قرار گرفت.

در این دوران، دولت‌ها زمین و مصالح ارزان‌قیمت در اختیار تعاونی‌ها می‌گذاشتند و این پدیده استثنائی توسط مردم اتفاق می‌افتاد و میلیون‌ها نفر در این مدت صاحب مسکن شدند چراکه مسکن برای مصرف بود، نه برای سوداگری اما پس از جنگ، متاسفانه به علت حضور برخی نهادها در اقتصاد کشور و به ویژه در برخی حوزه‌ها و قلمروها مثل مسکن، برخی ظرفیت‌های انحصاری در عرضه مسکن به وجود آمد و نکته قابل توجه دیگر این است که سیاست‌های شوک‌کننده و شوک‌های ارزی برای تامین کسری‌های بودجه ناشی از بی‌انضباطی‌های مالی دولت‌ها، به شدت روی قدرت خرید مردم اثر منفی گذاشت. او به فرارو گفت: این دو مورد، یعنی انحصارهای عرضه مسکن و کاهش شدید قدرت خرید مردم اصلی‌ترین دلایل وضعیت شرایط فعلی اجاره‌نشین‌هاست.

متاسفانه این وضعیت در طول سال‌ها ادامه پیدا کرده؛ تا جایی که شاهد وضعیت موجود هستیم. این نکته هم مهم است که بازار مسکن به یک سرمایه‌گذاری پرسود برای گروهی از مردم تبدیل شده است.

افراد مایلند در این حوزه پرسود سرمایه‌گذاری کنند چراکه بازدهی سرمایه‌گذاری‌ها در حوزه مسکن دو و نیم برابر تورم عمومی بوده است. این خود نشان می‌دهد که این دسته از فعالیت‌های سوداگری تا چه حد پرسود بوده و طبیعی است که بسیاری از سرمایه‌گذاری‌ها به جای اینکه در فعالیت‌های تولیدی مصروف شوند، در حوزه‌های سفته‌بازی و سوداگری در زمین و مسکن اتفاق افتاده است. مادامی که این حوزه اقتصاد کشور از حضور انحصارها خالی نشود، امکان اصلاح وجود ندارد و این وضعیت می‌تواند روزبه‌روز وخیم‌تر شود.

■ حل مشکلات حوزه مسکن به عزم سیاسی نیاز دارد

راغفر افزود: راه‌حل‌های این شرایط بسیار روشن است. دولت می‌تواند کماکان به همان سبک و سیاق دهه اول انقلاب بازگردد. بعد از پایان جنگ اولین اتفاق مهم اقتصادی حذف یارانه‌های مسکن و سایر یارانه‌ها برای زمین ارزان‌قیمت و مصالح یارانه‌ای بود. حذف این یارانه‌ها قیمت مسکن را به شدت افزایش داد. در اقتصادی که بازدهی‌های اصلی آن در حوزه‌های سفته‌گری و سوداگری و نه تولید حاصل می‌شود، طبیعی است که افزایش بی‌سابقه قیمت‌ها را شاهد باشیم و این امر ادامه داشته باشد.

مادامی که یک عزم سیاسی برای حل مشکل مسکن به وجود نیاید، وضعیت موجود کماکان بدتر خواهد شد چراکه مساله مسکن یک امر سیاسی است. به همین دلیل همه کشورهای دنیا، ازجمله کشورهای سرمایه‌داری، یارانه‌های گسترده‌ای برای خانه‌دار شدن مردم مصرف می‌کنند. در کشورهای صنعتی سرمایه‌داری، نرخ بهره وام بانکی به شدت پایین‌تر از نرخ بهره متداول در بازار است چراکه همانطور که اشاره کردم این یک مساله سیاسی است و دولت‌ها نسبت به تامین آن برای مردم حساسیت دارند.

او افزود: متاسفانه در کشور ما نه‌تنها نسبت به این مسائل حساسیت وجود ندارد، بلکه شرایط فعلی را به عنوان یک فرصت می‌بینند برای اینکه منابعی را از جیب مردم تخلیه کنند. ما برای حل همه این مشکلات به یک عزم سیاسی جدی نیاز داریم. به اعتقاد من بازگشت به همان الگوی دهه اول انقلاب، تنها راه‌حل ممکن است. متاسفانه عمده راه‌حل‌های موجود، عامل دامن زدن و حفظ انحصارهای موجود در اقتصاد کشور است که جواب نمی‌دهد و مشکل را نیز پیچیده‌تر خواهد کرد.

بحران مسکن و مشکلات مستاجران و خریداران در کشور، حاصل سیاست‌های عمومی و خود دولت‌هاست. جالب است به اسم اینکه مسکن کم است، به ساخت‌وساز گسترده روی آورده‌اند، در حالی که تعداد مسکن موجود در کشور بیش از تعداد خانوارهاست. مشکل این است که مسکن ساخته‌شده با هدف سفته‌بازی است و نه برای مصرف مردم. به همین دلیل هم سوداگری، با منابع بزرگی در این حوزه فعال است. متاسفانه هیچ عزمی برای حل مشکلات مذکور دیده نمی‌شود.

انعکاس

بازرسی خارج از عرف چمدان مسافران ایرانی در فرودگاه بیروت

المنار- منابع امنیتی لبنان به طور غیرمعمول یک هواپیمای ایرانی را در فرودگاه بیروت مورد تفتیش قرار دادند.

منابع امنیتی لبنان در اقدامی خارج از عرف و غیرطبیعی، یک هواپیمای ایرانی را در فرودگاه رفیق حریری بیروت ساعت‌ها مورد تفتیش قرار دادند. مسافران یک پرواز از تهران به بیروت، هنگام ورود به فرودگاه رفیق حریری، تحت بازرسی شدید بدنی و همچنین بازرسی غیرمعمول چمدان‌ها قرار گرفته‌اند.

گفته می‌شود ماموران فرودگاه تمامی چمدان‌ها را به شکل دستی باز کرده‌اند و محتوای آنها را مورد بازرسی قرار داده‌اند. این اقدام خارج از عرف که موجب معطلی چندین ساعته مسافرین شد، موجب عصبانیت آنها شده است.

طبق این گزارش، مقامات امنیتی فرودگاه بیروت در تلاش برای بازرسی چمدان‌های هیات دیپلماتیک ایرانی نیز بوده‌اند که این اقدام با ممانعت دیپلمات‌ها و بروز تنش همراه شد.

ریل

وضعیت سیر قطار ترانزیتی ترکیه در سرمای شدید ایران

«**جهان‌صنعت**»- در شرایط سرمای جدید خط ریلی ترانزیتی ترکیه- ایران- افغانستان فعال است و جابه‌جایی بار ترانزیتی در این مسیر متوقف نشد.

با وجود سرمای شدید و یخزدگی ریل، دو قطار حامل ۲۴واگن سیمان صادراتی ایران و یک واگن ریل ترانزیتی ترکیه وارد ایستگاه روزنک شدند.

گفتنی است سوم دی‌ماه برای اولین‌بار یک رام قطار حامل ۵۰۰تن سیمان صادراتی با استفاده از واگن‌های مسقف در مسیر راه‌آهن خواف- هرات به صورت اختصاصی در قالب یک اقدام تجاری به ایستگاه روزنک افغانستان اعزام شد. این اتفاق در حالی رخ داد که تا پیش از این سیمان صادراتی به افغانستان با استفاده از واگن‌های لبه کوتاه ویژه حمل مصالح ریلی با ظرفیت هر واگن ۱۵تن انجام می‌شد.

زاویه

چالش کمبود نقدینگی در بازار مسکن

بازار- اگرچه سرمایه‌گذاری بخش خصوصی و تعاونی در سال ۱۴۰۰ برابر با ۴۵۲همت بوده اما آمارها نشان می‌دهد که سهم بخش خصوصی از ساخت‌وساز ۹۹/۹درصد و بخش تعاونی تنها ۰/۱درصد است.

مرکز آمار گزارشی داده که نشان می‌دهد سهم بخش تعاونی در ساخت‌وساز به شدت کاهش داشته است و در مقابل اگر بخش خصوصی بیشتر تقویت شود می‌تواند کاستی‌های ساخت‌وساز در بخش مسکن از سمت عرضه را جبران کند.

این روزها برای بازار مسکن به خصوص در میان انبوه‌سازان، کمبود نقدینگی به شدت رنج‌آور شده و آنها را در تنگنا قرار داده است.

وقتی از انبوه‌سازان پرسیده می‌شود که چالش این روزهای بخش مسکن و بخش خصوصی چیست آنها به طور مشترک از عدم نقدینگی در بازار مسکن و گلوگاه‌های بخش مسکن گلایه می‌کنند.

گزارش‌ها حاکی از این است که عدم نقدینگی لازم به دلیل مشکلات موجود در قانون پیش‌فروش مسکن همچنان سازنده‌های بخش خصوصی را آزار می‌دهد.

فرشید پورحاجت، دبیر کانون سراسری انبوه‌سازان در پاسخ به این پرسش که چرا این روزها بخش مسکن با کمبود نقدینگی مواجه است، می‌گوید: تامین نقدینگی برای خریداران مسکن از سال۸۸ با سیاست‌های اشتباهی که توسط دولت وقت و مجلس شکل گرفت و تا امروز نه‌تنها بنگاه‌های تولید مسکن را به سمت تعطیلی کشانده، بلکه ساختار اقتصاد مسکن کشور را هم دچار چالش کرده است.

او درخصوص حضور بخش خصوصی و لزوم تقویت انبوه‌سازان معتقد است: قانون پیش‌فروش ساختمان یک قانون کاملا بازدارنده در حوزه تولید مسکن شد و نتوانست تنظیم‌گری روابط بین خریداران و فروشنده‌ها و واسطه‌های ملکی ایجاد کند

پورحاجت با اشاره به اینکه بعد از گذشت۱۵سال از عمر قانون پیش‌فروش مسکن نه در حوزه تولید و عرضه مسکن اثرات شایسته و بایسته‌ای دیده‌ایم و انتظارات برآورده نشده است، تاکید کرد: اگر می‌خواهیم بخش خصوصی موفق باشد و تولید مسکن کاهش نیابد باید این قانون اصلاح شود.

اگرچه سرمایه‌گذاری بخش خصوصی و تعاونی در سال ۱۴۰۰ برابر با ۴۵۲همت بوده و به‌ازای هر ساختمان تقریبا ۱/۲میلیارد تومان هزینه شده است اما آمارها نشان می‌دهد که سهم بخش خصوصی از ساخت‌وساز ۹۹/۹درصد و بخش تعاونی تنها ۰/۱درصد است.

براساس این نتایج مشاهده می‌شود که سرمایه‌گذاری بخش خصوصی و تعاونی در بخش احداث ساختمان در سال ۱۴۰۰ برای ۳۴۵۱۶۵ساختمان احداثی، تقریبا برابر با ۴۴۳همت (هزار میلیارد تومان) بوده که از این مقدار ۳۳۹همت (۷۶/۴درصد) مربوط به ساختمان‌های نیمه‌تمام و تقریبا ۱۰۴همت (۲۳/۶درصد) مربوط به ساختمان‌های تکمیل شده است. سرمایه‌گذاری انجام‌شده بر حسب کاربری نشان می‌دهد که تقریبا ۴۰۰همت (۹۰/۲درصد) مربوط به ساختمان‌های مسکونی، حدود ۳۴همت (۷/۶درصد) مربوط به ساختمان‌های مسکونی و غیرمسکونی توام و حدود ۹/۵همت (۲/۲درصد) مربوط به ساختمان‌های غیرمسکونی است

بررسی نتایج طرح «آمارگیری از سرمایه‌گذاری در بخش ساختمان در نقاط شهری کشور- ۱۴۰۱» در بخش خصوصی و تعاونی کشور، نشان می‌دهد که کل سرمایه‌گذاری انجام شده توسط بخش خصوصی و تعاونی در سال ۱۴۰۰ برای ۳۶۴۶۰۸ساختمان (احداث و افزایش بنا)، برابر با ۴۵۲همت (هزار میلیارد تومان) بوده که به طور متوسط برای هر ساختمان در سال ۱۴۰۰ تقریبا معادل ۱/۲میلیارد تومان هزینه یا سرمایه‌گذاری صورت گرفته است.

این گزارش همچنین بیانگر آن است که کل هزینه‌های تمام شده برای ۹۸۵۵۴ساختمان تکمیل شده برابر ۲۴۴همت بوده است که می‌توان گفت برای هر ساختمان تکمیل شده به طور میانگین ۲/۵میلیارد تومان هزینه صورت گرفته است.

کل هزینه‌هایی که در آینده برای ۲۴۶۶۱۱ساختمان نیمه‌تمام پیش‌بینی شده تقریبا برابر با ۱۲۸۲همت است که می‌توان گفت برای هر ساختمان نیمه‌تمام تقریبا ۵/۲ میلیارد تومان هزینه لازم است که تکمیل شود.

در سال ۱۴۰۰، قیمت فروش یک مترمربع زمین ساختمان‌های احداث شده به طور میانگین برابر با ۱۰۸میلیون ریال و قیمت فروش یک مترمربع زیربنای آنها به طور میانگین برابر با ۱۷۲میلیون ریال بوده است و از بین ۳۶۴۶۰۸کارگاه دارای فعالیت ساختمانی، نوع فعالیت ساختمانی ۲۸۷۱۹۰کارگاه (۷۸/۸درصد) ایجاد بنای جدید، نوع فعالیت ساختمانی ۵۷۹۷۵کارگاه (۱۵/۹درصد) تجدید بنا و نوع فعالیت ساختمانی ۱۹۴۴۳کارگاه (۵/۳درصد) افزایش بنا در ساختمان موجود بوده است. از این تعداد ۲۹/۲درصد فعالیت خود را تکمیل کرده و ۷۰/۸درصد در حال ساخت بوده‌اند. سهم بخش خصوصی از ساخت‌وساز ۹۹/۹ درصد و بخش تعاونی ۰/۱درصد بوده است.

«جهان‌صنعت» هفته گذشته بازار سرمایه را بررسی کرد

تعادل، ترجیح فعلی بورس؟

دیبا حاجیها– هفته گذشته برای بازار، هفته تثبیت و تردید بود. بازار در اوایل هفته وارد فاز تثبیت و با ریزش سه‌روزه مواجه شد اما در دو روز پایانی معاملات، به مدار رشد بازگشت و شاهد ورود پول به بازار بودیم. با این حال، به نظر می‌رسد که همچنان سرمایه‌گذاران با احتیاط عمل می‌کنند و فضای بازار کاملا از تردید خالی نشده است. در عملکرد هفتگی صنایع مختلف، تجهیزات صنعتی با بازدهی ۱۱/۹۹درصد پربازده‌ترین صنعت بوده و پس از آن هتل و رستوران با بازدهی ۷/۲۵ درصد، شیرینی‌جات با بازدهی ۶درصد، صنعت دارویی با بازدهی ۳/۴۶درصد و سخت‌افزار و تجهیزات با بازدهی ۲/۴۳درصد در رتبه‌های بعدی قرار گرفتند. از سوی دیگر، صنایع با بدترین عملکرد از نظر بازدهی شامل زغال‌سنگ با بازدهی منفی ۶/۳۵ درصد، فعالیت‌های مرتبط با اوراق بهادار با بازدهی منفی ۶/۴درصد، خرده‌فروشی به استثنای وسایل نقلیه موتوری با بازدهی منفی ۵/۱۸ درصد، بنادر و کشتیرانی با بازدهی منفی ۴/۲۱درصد و صنعت خودرو با بازدهی منفی ۴/۱۸درصد هستند. عنوان پربازده‌ترین نمادهای هفته به بپویا با بازدهی ۴۴/۸۶درصد، آواک با بازدهی ۲۴/۷۲درصد، ثامان با بازدهی ۱۲/۴۸درصد وگستر با بازدهی ۱۲/۳۳درصد و تکنار با بازدهی ۱۲/۲۶درصد تعلق می‌گیرد. از طرفی، نمادهایی که کمترین بازدهی را داشتند شامل برق با بازدهی منفی ۰/۲۷ درصد، تپمپی با بازدهی منفی ۹/۵۶ درصد وآتوس با بازدهی منفی ۵۴/ درصد، ثباغ با بازدهی منفی ۱۶/ درصد و پلاست با بازدهی منفی ۹/۰۷درصد هستند.

■ **شنبه: تثبیت شروع شد!**

روز شنبه، ۸ دی ۱۴۰۳، بازار سرمایه با تغییراتی روبه‌رو شد که نشانه‌هایی از تثبیت کوتاه‌مدت یا میان‌مدت را به نمایش گذاشت. شاخص کل بورس با افت ۰/۷۵درصدی به سطح ۲۸۲۷۴۱۸ واحد رسید اما شاخص هم‌وزن برخلاف آن با ۰/۹۳درصد رشد به سطح ۸۵۷۳۷۶ واحد دست یافت. این تفاوت عملکرد میان شاخص‌ها حاکی از تقابل بین سهم‌های بزرگ و کوچک بود. در روز مذکور، بازار توجه خود را از سهم‌های بزرگ به‌سمت سهم‌های کوچک‌تر معطوف کرد. افزایش نرخ دلار نیما از ۴۵هزار تومان به ۶۵هزار تومان نیز تاثیر بسزایی بر سودآوری شرکت‌های دلاری و صادرات‌محور داشته و جذابیت این سهم‌ها را افزایش داد. در نتیجه، برخی سرمایه‌گذاران پس از کسب سود در این سهم‌ها، به‌دنبال فرصت‌های جدید در سهم‌های کوچک‌تر و ارزنده‌تر، معامله سهم‌های کوچک‌تر را شروع کردند. در اولین روز معاملاتی هفته گذشته، ارزش کل معاملات بازار به ۲۷۵۳۱میلیارد تومان رسید که از این میزان، ۱۰۹۳۰میلیارد تومان به معاملات سهام مربوط بود. همچنین خروج ۱۷۱میلیارد تومان نقدینگی حقیقی از بازار به ثبت رسید که عمدتا به سهم‌های بزرگ و صندوق‌های سهامی تعلق داشت. در مقابل، صندوق‌های درآمد ثابت با ورود ۱۸۰میلیارد تومان نقدینگی روزی مثبت را تجربه کردند. در نتیجه در شنبه گذشته، تابلوی بورس با ترکیبی از سهم‌های مثبت و منفی به استقبال روزهای بعدی رفت و همچنین نشانه‌هایی از شروع یک روند تثبیتی را نیز برجای گذاشت.

■ **یکشنبه: معامله با طعم احتیاط**

بازار سرمایه در روز یکشنبه با کاهش ۱/۷۶درصدی در شاخص کل و افت ۰/۴۸درصدی در شاخص هم‌وزن وارد فاز احتیاط شد. روند اصلاحی هم در قیمت‌ها و هم در رویکرد بازار نسبت‌به سهام بزرگ و کوچک مشهود بود. ارزش معاملات به ۲۱۳۰۴میلیارد تومان رسید ولی در عین حال، ۵۲۳میلیارد تومان از نقدینگی از بازار خارج شد که بیشتر این خروج مربوط به سهام به ارزش ۱۹۵۴میلیارد تومان و صندوق‌های سهامی به ارزش ۵۷۶میلیارد تومان بود. در عوض، صندوق‌های درآمد ثابت شاهد ورود ۱۴۳۱میلیارد تومان نقدینگی بودند که این روند، فضای احتیاطی و منفی حاکم بر بازار در روز مذکور را بیشتر نمایان کرد. کاهش ارزش معاملات نسبت‌به روزهای گذشته، ردپای احتیاط در تابلوی بورس را به وضوح به نمایش گذاشت

این تغییرات تحت‌تاثیر عواملی نظیر گزارش‌های مالی منفی از برخی شرکت‌ها و شایعات سیاسی در رابطه با استیضاح مسوولان دولتی، کاهش سرعت رشد نرخ دلار نیما و افت تقاضا برای سهام بزرگ به وقوع پیوست. به همین دلیل، بازار به‌طور واضح در حفظ کانال ۲۸۰۰۰۰۰ واحد ناکام ماند و با ریزش خود، تحلیلگران را بر آن داشت تا به‌دنبال حمایت‌های جدید بگردند. در روز یکشنبه، رویکرد سرمایه‌گذاران از یکدیگر فاصله گرفت. درحالی‌که برخی با تحلیل اصلاح موقت پوزیشن خود را حفظ کردند، عده دیگری که از افت تاریخی شاخص در سال ۱۳۹۹ خاطره تلخی داشتند، در سمت فروش ایستادند. صف‌های فروش شلوغ شد و سقوط شاخص کل و شاخص کل هم‌وزن، روز یکشنبه را به کام سهم‌های کوچک و بزرگ تلخ کرد.

■ **دوشنبه: فاز اصلاح**

در سومین روز هفته، مشخص شد که این ریزش‌ها همان فاز اصلاح است که تحلیلگران نسبت‌به آن خبر داده بودند. اینکه این اصلاح کوتاه‌مدت یا میان‌مدت باشد به‌طور دقیق قابل تشخیص نبود اما با توجه به کندل‌ها و همچنین وضعیت بنیادی سهم‌ها به نظر می‌رسید این فاز طولانی نبوده و روند صعودی بازار به‌طور موقت متوقف شده است. در دوشنبه، شاخص کل بورس با کاهش ۴۲۸۹۱واحدی معادل ۱/۵۴درصد به ۲۷۳۴۸۴۳ رسید و شاخص هم‌وزن نیز ۶۱۴۶ واحد معادل ۰/۷۲درصد کاهش داشت. این کاهش‌ها نشان‌دهنده فشار فروش در برخی نمادهای بزرگ بازار بود و همچنین اوضاع نه‌چندان مساعد نمادهای کوچک را نیز نشان می‌داد. به‌نظر می‌رسید که تثبیت این‌بار نه فقط در یک شاخص کلیدی بلکه در کنه بازار رخنه کرده است.

این اصلاحات به‌عنوان یک پدیده طبیعی در روند بازار سهام به‌شمار می‌روند و می‌توانند به‌عنوان فرصتی برای بازار برای تنظیم و آماده شدن جهت مراحل بعدی رشد در نظر گرفته شوند که نباید به معنای پایان روند صعودی بازار در نظر گرفته شوند. اصلاح‌های کوتاه‌مدت یا میان‌مدت می‌توانند به بازار فرصتی بدهند تا در شرایط جدید خود را بازسازی کند و برای رشدهای آتی آماده شود. اگر فشارهای منفی و اخبار غیرمنتظره‌ای در بازار ایجاد نشود، این اصلاح تنها یک توقف کوتاه‌مدت است که به روند رشد بازار در آینده آسیب نمی‌زند. این اصلاحات حتی می‌توانند به‌عنوان یک فرصت برای خرید در سطوح پایین‌تر از قیمت‌های قبلی بازار تلقی شوند.

با توجه به کاهش شاخص‌ها و افزایش نوسانات، طبیعی است که در این مرحله، سرمایه‌گذاران محتاط‌تر عمل کنند. در همین حال، بازار به‌دلیل بهبود شرایط بنیادی و درآمدی شرکت‌ها در مقایسه با سال‌های گذشته، همچنان پتانسیل رشد دارد. به این معنا که حتی اگر بازار دچار اصلاح کوتاه‌مدت یا میان‌مدت شود، نگرانی عمده‌ای از سقوط شدید قیمت‌ها وجود نخواهد داشت.

■ **سه‌شنبه: بازگشت بهار**

بازار سرمایه روز سه‌شنبه در شرایطی آغاز به کار کرد که تحت‌تاثیر مجموعه‌ای از اخبار مثبت و منفی قرار داشت. از یک‌سو، نشانه‌هایی از حمایت‌های سیاستگذاران اقتصادی و اظهارات وزیر اقتصاد در خصوص اصلاحات مرتبط با FATF باعث تقویت جو مثبت در بازار شد و از سوی دیگر شایعات پیرامون صنایع بزرگ، به‌خصوص صنعت خودرو، فضای روانی بازار را تحت‌تاثیر قرار داد. این تقابل میان اخبار مختلف نشان‌دهنده وضعیت شکننده و واکنش سریع بازار به تغییرات در فضای خبری است. در نهایت، شاخص کل بازار سرمایه با رشد ۲۴۵۸۳ واحدی به ۲۷۵۹۴۲۴ رسید که معادل رشد ۰/۹درصدی است. اما شاخص هم‌وزن تغییرات اندکی داشت و تنها ۹ واحد کاهش یافت. مجموع معاملات بازار نیز به ۱۵۰۹۰میلیارد تومان رسید که نشان‌دهنده حضور فعال جریان نقدینگی در بازار بود. با این حال ۳۶/۴میلیارد تومان خروج پول نیز ثبت شد. این آمار نشان می‌دهد که سرمایه‌گذاران همچنان به بازار علاقه‌مند هستند اما نگران تحولات اقتصادی و سیاسی و تاثیر آن بر عملکرد شرکت‌ها هستند.

یکی دیگر از نکات قابل‌توجه روز مذکور، حضور جریان نقدینگی در بازار بود اما لازم به ذکر است که جریان پولی به‌تنهایی برای شکل‌گیری روندهای پایدار در بازار کافی نیست و نیاز به تحولات بنیادی و اقتصادی مثبت در کشور برای ایجاد اعتماد و رشد پایدار دارد.

رشد مجدد شاخص‌ها نشان‌دهنده ورود بازار به یک مسیر جدید است. به نظر می‌رسید تثبیت و ریزش چندروزه بازار از کاهش هیجان سرمایه‌گذاران و افزایش توجه آنها به وضعیت بنیادی سهم‌ها خبر می‌دهد. با توجه به اینکه این روند ممکن است وابسته به رویدادهای خاص اقتصادی و سیاسی باشد این تغییرات چراکه خروج از سهم‌های کوچک‌تر هزینه‌بر است. در مقابل، گروه دیگری معتقدند رشد سریع سهم‌های بزرگ جذابیت آنها را کاهش داده و سرمایه‌ها به‌سمت سهم‌های کوچک‌تر حرکت خواهند کرد.

عوامل کلیدی تاثیرگذار بر مسیر آینده بازار شامل ثبات سیاسی و اقتصادی، همگرایی نرخ دلار نیما با بازار آزاد و گزارش‌های مالی شرکت‌هاست. پیش‌بینی می‌شود که در صورت عدم انتشار اخبار منفی و ارائه گزارش‌های مالی قوی‌تر، بازار به روند صعودی خود ادامه دهد و نوسانات کنونی بخشی طبیعی از رفتار بازار باشد

بازار در حال حاضر در مرحله‌ای قرار دارد که در آن، باید مراقب نوسانات و رفتارهای غیرمنطقی برخی حقوقی‌ها و صندوق‌های سرمایه‌گذاری بود که گاهی تصمیمات هیجانی و بدون تحلیل می‌گیرند. این نوع تصمیمات می‌توانند موجب سردرگمی و ناامیدی در بازار شوند.

در این شرایط، تحلیلگران تاکید دارند که بازار به‌طور کلی همچنان از ظرفیت رشد برخوردار است اما برای بهره‌برداری از این پتانسیل، نیاز به تحلیل‌های بنیادی و بررسی دقیق‌تر شرایط اقتصادی و سودآوری شرکت‌ها وجود دارد. اگر سرمایه‌گذاران با دیدی بلندمدت و منطقی به بازار نگاه و از اصلاح‌های فعلی به‌عنوان فرصتی برای خرید در سطوح مناسب استفاده کنند، می‌توانند از روند مثبت بازار در آینده بهره‌برداری کنند.

در نهایت، با توجه به اینکه بازار در حال حاضر وارد فاز اصلاحی شده است، باید از هیجانات بازار اجتناب کرده و براساس تحلیل‌های دقیق و شفاف سرمایه‌گذاری کرد. انتظار می‌رود که این اصلاح به‌صورت تدریجی و با شدت کمتری نسبت‌به گذشته ادامه یابد و درصورتی‌که هیچ‌گونه اخبار منفی یا بحران‌های غیرمنتظره‌ای رخ ندهد، بازار به شرایط مثبت‌تری وارد خواهد شد. این روند، حتی اگر با کندی باشد، همچنان فرصتی برای رشد پایدار و تدریجی فراهم می‌آورد.

در این میان، هرچند که نگرانی‌هایی از نوسانات ارزی همچنان وجود دارد اما افزایش نرخ دلار به بیش از ۸۱۰۰۰ تومان و مباحث مربوط به ارز تک‌نرخی فرصت‌هایی برای رشد شرکت‌های صادرات‌محور به وجود آورده است. در این راستا، انتشار گزارش‌های مالی شرکت‌ها در آینده نزدیک می‌تواند تاثیر قابل‌توجهی بر فضای روانی بازار داشته و فشار فروش را کاهش دهد. در نهایت، با توجه به اینکه بازار از فضای هیجانی فاصله گرفته و به‌سمت تحلیل‌های دقیق‌تر حرکت کرده است، سرمایه‌گذاران باید تصمیم‌گیری‌های خود را براساس تحلیل‌های بنیادین و واقع‌بینانه انجام دهند تا از فرصت‌های پیش‌رو بهره‌برداری کنند. بازار در شرایطی هفته گذشته را به پایان برد که هدف کوتاه‌مدت آن بازگشت به کانال ۲۸۰۰۰۰۰ واحد است. دفعه قبل که این کانال فتح شد، بازار نتوانست آن را حفظ کند اما اکنون با حمایت‌های قوی‌تر و پتانسیل‌های بنیادی بیشتر، این هدف دست‌یافتنی‌تر به‌نظر می‌رسد. از جمله این حمایت‌ها می‌توان به سطح روانی ۲۷۰۰۰۰۰ واحد اشاره کرد که از اصلاح بیشتر جلوگیری کرده است. عواملی مانند افزایش نرخ خوراک پتروشیمی‌ها که به سودآوری این گروه کمک می‌کند و افزایش قیمت محصولات گروه خودرویی که توجه سرمایه‌گذاران را به خود جلب کرده است، به بازار نیرو بخشیده‌اند. علاوه‌بر این، کاهش نگرانی‌ها درباره تنش‌های سیاسی و نظامی، احتمال توافق با ترامپ یا کشورهای اروپایی و بازگشت ثبات به فضای اقتصادی کشور، از جمله عواملی هستند که از ریزش بیشتر جلوگیری کرده‌اند. در نتیجه، بازار در میان‌مدت، اگر بتواند به کانال ۲۸۰۰۰۰۰واحد بازگردد، هدف بعدی خود یعنی ۲۹۰۰۰۰۰واحد را نشان می‌دهند که بازار به‌سمت رشد تدریجی و متعادل‌تر حرکت خواهد کرد.

■ **چهارشنبه: پایانی امیدوارکننده**

شاخص کل بازار بورس آخرین روزکاری هفته با رشد ۲۸۷۸۹ واحدی معادل ۱/۰۴درصد افزایش یافت و روی ۲۷۸۸۲۱۴واحد تثبیت شد. شاخص کل هم‌وزن نیز با ۵۳۲۸واحد افزایش معادل ۰/۶۳درصد، به ۵۸۲۳۹۷ واحد رسید. حجم معاملات در بازار دیروز به ۳۰میلیارد ورقه سهم و ارزش معاملات نیز به ۲۴هزارمیلیارد تومان رسید. سرانه خرید در بازار ۷۱میلیون تومان و سرانه فروش ۳۱میلیون تومان بود و ورود پول به بازار به میزان ۳هزارمیلیارد تومان ثبت شد. ارزش خرید حقیقی‌ها ۱۱/۷هزارمیلیارد تومان و ارزش فروش آنها ۱۰/۳هزار میلیارد تومان بود که نشان از قرار گرفتن آنها در سمت خرید دارد. در مقابل، ارزش خرید حقوقی‌ها ۹/۷هزارمیلیارد تومان و ارزش فروش آنها ۱۱هزارمیلیارد تومان بود که یعنی در سمت فروش قرار گرفتند. در بخش صندوق‌های سهامی، ارزش معاملات ۴هزارمیلیارد تومان، سرانه خرید ۱۶۲میلیون تومان و سرانه فروش ۸۱میلیون تومان بود و ورود پول به این صندوق‌ها ۲۰۹میلیارد تومان گزارش شد. صندوق‌های درآمد ثابت نیز ارزش معاملاتی برابر با ۱۰هزارمیلیارد تومان داشتند و سرانه خرید و فروش به ترتیب ۱۳۹ و ۴۲میلیون تومان بود که ورود پول یک‌هزارمیلیارد تومانی را نشان می‌دهد. در صندوق‌های اهرمی، ارزش معاملات به ۲هزار میلیارد تومان رسید و با سرانه خرید ۲۲۱میلیون تومان و سرانه فروش ۱۵۶میلیون تومان، خروج پولی معادل ۱۳میلیارد تومان به ثبت رسید. در صندوق‌های طلا ارزش معاملات ۱/۵هزارمیلیارد تومان بود و سرانه خرید و فروش به ترتیب ۳۹ و ۷۲میلیون تومان بود که خروج پول ۴۵۰میلیارد تومانی را به همراه داشت. صندوق‌های املاک و مستغلات نیز ارزش معاملاتی ۴۸۹میلیارد تومان داشتند و با سرانه خرید ۱۱۳میلیون تومان و سرانه فروش ۸۷میلیون تومان، ورود پول ۹میلیارد تومانی ثبت شد. در صندوق‌های کالایی ارزش معاملات ۷۵میلیارد تومان بود و سرانه خرید و فروش به‌ترتیب ۳۰ و ۲۸میلیون تومان ثبت شد که ورود پول ۱۶میلیارد تومانی را به‌همراه داشت. همچنین صندوق‌های مختلط با ارزش معاملات ۸۸میلیارد تومان، سرانه خرید ۲۹میلیون تومان و سرانه فروش ۸میلیون تومان، ورود پول ۲میلیارد تومانی را نشان دادند. هرچند برخی صنایع با فشار فروش روبه‌رو هستند اما تحلیلگران به روند مثبت بازار و بازگشت اعتماد به آن امیدوارند. بازار در روزهای اخیر با نوساناتی مواجه بوده اما اخبار مثبت همچون پایان عرضه اولیه و سخنان مقام معظم رهبری به تقویت فضای مثبت بازار کمک کرده است. کارشناسان معتقدند که عملکرد شرکت‌ها و تحولات بنیادی آنها در جذب سرمایه‌گذاری‌ها نقش بیشتری از اندازه شرکت‌ها دارند.

درباره آینده بازار دو دیدگاه وجود دارد: گروهی باور دارند که جریان نقدینگی همچنان در سهم‌های بزرگ و دلاری متمرکز خواهد ماند دنبال خواهد کرد تا سقفی جدید در تاریخ بورس اوراق و بهادار کشورمان به ثبت برسد. با این حال، سوال اصلی این است که آیا اصلاحات این هفته، به‌عنوان موتور محرکه‌ای برای حرکت به‌سمت اهداف بلندتر عمل خواهد کرد یا اینکه این اصلاحات به روندی تدریجی برای تثبیت بازار تبدیل می‌شود و صعود به اهداف جدید به تاخیر می‌افتد.

خبر

سهام، بهترین بازار سال ۲۰۲۵ خواهد بود

«**جهان‌صنعت**»– سهام بسیاری از شرکت‌های در بورس‌های ایالات‌متحده، باوجود ثبت رکوردی تاریخی در یک سال گذشته، با توجه به روند نزولی روزهای اخیر، هفته‌ای ضعیف را پشت‌سر گذاشتند اما باوجود این برخی تحلیلگران در گفت‌وگو با شبکه خبری سی.ان.ان می‌گویند؛ بازار سهام همچنان بهترین فضا برای متقاضیان سرمایه‌گذاری است. این شبکه درباره روند بورس‌های آمریکا نوشت: اگرچه اکثر سرمایه‌گذاران وال‌استریت در تعطیلات سال نو میلادی به سر می‌برند اما آنچه عیار و ارزش سهام‌های وال‌استریت را مشخص می‌سازد، چشم‌انداز حرکت آنها در سال ۲۰۲۵ میلادی است. کاهش ۵درصدی قیمت سهام تسلا، در روزهای پایانی سال ۲۰۲۴ یکی از مواردی بوده که توجه سرمایه‌گذاران را به خود جلب کرده است. مهم‌تر اینکه سهام آمازون (AMZN)، آلفابت (GOOG)، مایکروسافت (MSFT) و انویدیا (NVDA) هم حدود دودرصد کاهش نرخ را تجربه کرده‌اند

تحلیلگران می‌گویند؛ کاهش ارزش سهام شرکت‌هایی که بر فناوری‌های نوین و حوزه تکنولوژی‌های سازنده، متمرکز هستند، معلول سیاستگذاری گروه «Magnificent Seven» است. این گروه، از مجموعه شرکت‌های حوزه فناوری با عملکرد بالا تشکیل می‌شود. آلفابت، آمازون، اپل، متا، مایکروسافت، انویدیا و تسلا بیش از نیمی از سودهای امسال را به خود اختصاص داده‌اند زیرا در طول سال، بخش مهمی از جذابیت بازار و تمرکز سهامداران معطوف به آنها شده بود

تحلیلگران از مدت‌ها قبل هشدار داده‌اند اتکای بازار به تعداد انگشت شماری از گروه‌ها و سهم‌ها در صورت سقوط، کل بازار سهام را تحت‌تاثیر قرار می‌دهد.

کیت لرنر، استراتژیست ارشد بازار سهام به سی.ان.ان می‌گوید: اگر تعدادی از این شرکت‌ها نتوانند ایده‌ها و سیاستگذاری‌های جذاب و تاحدودی تضمین شده را به مخاطبان ارائه دهند، این خطر وجود دارد که باهم سقوط کنند. این همان خصلت پیوستگی سهام به یکدیگر است. حتی خیز صعودی، تصاعدی و فوق‌العاده بیت‌کوین در روزهای پایانی سال ۲۰۲۴ نیز متوقف شد زیرا معامله‌گران به دنبال کسب سود کوتاه‌مدت بودند. ارز دیجیتال بیت‌کوین در اوایل این ماه از مرز ۱۰۶هزار دلار عبور کرد، با این امید که دونالد ترامپ، رییس‌جمهور منتخب، پس از بازگشت به کاخ سفید در ماه آینده، یک دولت حامی رمزارز را راه‌اندازی کند اما ولع زیاد نسبت به کسب سود کوتاه‌مدت و فوری به کاهش قیمت بیت‌کوین به حدود ۹۴هزار دلار منجر شد.

معرفی کتاب

جهانی برای فروش: پول، قدرت و تاجران منابع زمین

کتاب«جهانی برای فروش» به دنیای پیچیده، پرمخاطره و غالبا پنهان تجارت کالا می‌پردازد. در این صنعت، تاجران با خرید و فروش منابع حیاتی مانند نفت، فلزات، گاز و غلات، نه‌تنها بر اقتصاد جهانی تاثیر می‌گذارند بلکه نقش مهمی در سیاست‌ها، بحران‌ها و بازارهای بین‌المللی ایفا می‌کنند. نویسندگان، خاویر بلاس و جک فارچی، با بهره‌گیری از تجربیات روزنامه‌نگاری خود، به بررسی زندگی تاجران برجسته، شرکت‌های غول‌پیکر و معاملات بحث‌برانگیزی می‌پردازند که پایه‌های این صنعت را شکل داده است. کتاب به تاریخچه تجارت کالا و ظهور شرکت‌های قدرتمندی مانند ویتول و ترافیگورا پرداخته و توضیح می‌دهد که چگونه این شرکت‌ها از خلأهای نظارتی، بی‌ثباتی سیاسی و ناکارآمدی‌های بازار بهره‌برداری کردند تا به بازیگران اصلی تجارت جهانی تبدیل شوند. این شرکت‌ها اغلب با استفاده از فرصت‌هایی که در زمان بحران‌های سیاسی یا اقتصادی به وجود می‌آید، سودهای کلانی کسب کرده‌اند. یکی از موضوعات کلیدی کتاب، نقش تاجران کالا در ژئوپلیتیک است. این تاجران در مناطق پرتنش و بی‌ثبات فعالیت می‌کنند و با حکومت‌های استبدادی و رژیم‌های تحت تحریم معاملات بزرگی انجام می‌دهند. معاملات آنها گاه تاثیرات قابل‌توجهی بر سیاست‌های بین‌المللی و روابط کشورها دارد. نویسندگان به این نکته اشاره می‌کنند که سودآوری این تاجران در چنین شرایطی، پرسش‌هایی جدی در مورد مسوولیت‌پذیری و شفافیت ایجاد می‌کند.

کتاب خطرات و پاداش‌های این صنعت را به‌خوبی نمایش می‌دهد. تاجران کالا در شرایط بحران، مانند جنگ‌ها، تحریم‌ها یا فروپاشی‌های اقتصادی، از بی‌ثباتی و نوسانات بازار برای کسب سود استفاده می‌کنند.

در بخش دیگری از کتاب، تاثیرات زیست‌محیطی و اجتماعی صنعت تجارت کالا مورد بررسی قرار گرفته است. نویسندگان به این مساله می‌پردازند که چگونه بهره‌برداری از منابع طبیعی، هرچند برای اقتصاد جهانی ضروری است اما به آسیب‌های جدی به محیط‌زیست و جوامع محلی منجر می‌شود. تاجران کالا اغلب پایداری و عدالت را قربانی سودهای کوتاه‌مدت می‌کنند و همین امر انتقادهایی جدی به این صنعت وارد کرده است.

یکی از ویژگی‌های اصلی تجارت کالا، مخفی‌کاری و نبود نظارت کافی است. این صنعت تحت قوانین محدود فعالیت می‌کند و همین امر به تاجران اجازه داده تا قدرت زیادی بر قیمت انرژی، امنیت غذایی و بازارهای جهانی داشته باشند. کتاب به زندگی و فعالیت شخصیت‌های برجسته‌ای مانند مارک ریچ و ایوان گلاسنبرگ نیز می‌پردازد. مارک ریچ به‌عنوان پیشگام تجارت کالا، با معاملات جنجالی خود پایه‌گذار این صنعت مدرن شد. ایوان گلاسنبرگ نیز با مدیریت گلنکور، این شرکت را به یکی از غول‌های تجارت جهانی تبدیل کرد. نویسندگان داستان‌های جذابی از لحظات کلیدی این صنعت ارائه می‌دهند، از جمله معاملات تاجران در دوران تحریم عراق تحت حکومت صدام حسین یا استفاده از فرصت‌های ناشی از فروپاشی اتحاد جماهیر شوروی. در نهایت، این کتاب نشان می‌دهد که چگونه تجارت کالا به وابستگی اقتصادی میان کشورهای غنی از منابع طبیعی و مصرف‌کنندگان جهانی دامن زده است. این وابستگی اگرچه به رشد اقتصادی کمک کرده اما سوالات اخلاقی و چالش‌هایی درباره عدالت و پایداری ایجاد کرده است. نویسندگان بر لزوم شفافیت، نظارت و قوانین سخت‌گیرانه‌تر در این صنعت تاکید دارند تا از تمرکز قدرت و سوءاستفاده‌های احتمالی جلوگیری شود.

نمایه

نرخ بهره بین‌بانکی ثابت ماند

تسنیم– نرخ بهره بین‌بانکی در دومین هفته دی‌ماه بدون تغییر نسبت‌به هفته قبل از آن ۲۳/۹۴درصد اعلام شد. نرخ سود بین‌بانکی در هفته منتهی به ۵دی‌ماه با افزایش ۰/۰۱درصدی نسبت‌به هفته قبل همراه بود و به ۲۳/۹۴ درصد رسید. این نرخ بالاترین میزان نرخ بهره بین‌بانکی تاکنون است. این نرخ در هفته منتهی به ۲۸آذرماه با افزایش نسبت‌به هفته قبل از آن همراه شد و در آستانه ورود به کانال ۲۴درصدی قرار گرفت. نرخ سود در هفته پایانی آذرماه با افزایش ۰/۰۷درصدی به ۲۳/۹۳درصد رسید. نرخ سود بین‌بانکی در هفته منتهی به ۲۱آذرماه با افزایش ۰/۰۷درصدی نسبت‌به هفته قبل از آن رکورد جدیدی را ثبت کرد و با عبور از کانال ۲۳/۸درصدی به ۲۳/۸۶درصد رسید. این نرخ در هفته منتهی به ۱۴آذرماه بدون تغییر نسبت‌به هفته قبل از آن ۲۳/۷۹درصد اعلام شد. نرخ سود بین‌بانکی در هفته منتهی به ۷آذرماه بدون تغییر نسبت‌به هفته قبل از آن ۲۳/۷۹ درصد بود.

این ثبات در حالی برای نرخ سود بین‌بانکی به ثبت رسیده که مدار این نرخ در هفته پایانی آبان‌ماه با افزایش محسوس همراه و باعث شد نرخ بهره برای اولین بار در آستانه ورود به کانال ۲۳/۸درصدی قرار گیرد. نرخ سود بین‌بانکی در هفته منتهی به ۳۰آبان‌ماه با افزایش ۰/۰۶درصدی نسبت‌به هفته قبل از آن به ۲۳/۷۹درصد رسید. افزایش نرخ سود بین‌بانکی در حالی به ثبت رسیده که وزارت اقتصاد و سازمان بورس از رایزنی‌ها با بانک مرکزی برای کاهش نرخ سود بانکی خبر داده بودند. نرخ بهره بین‌بانکی در هفته منتهی به ۲۳آبان‌ماه با افزایش جزئی (۰/۰۱درصدی) نسبت‌به هفته قبل، ۲۳/۷۳درصد شده بود؛ این نرخ در هفته منتهی به ۱۶آبان‌ماه بدون تغییر نسبت‌به هفته قبل از آن ۲۳/۷۲درصد اعلام شده بود. نرخ بهره بین‌بانکی بعد از دوهفته افزایشی در هفته منتهی به ۹آبان‌ماه با کاهش ۰/۰۴درصدی همراه شد و به ۲۳/۷۲درصد رسید. این نرخ در هفته منتهی به ۲آبان‌ماه به بالاترین سطح خود در سال جاری رسید. نرخ بهره بین‌بانکی در این هفته با افزایش ۰/۰۴درصدی به ۲۳/۷۶درصد رسید.

نرخ بهره بین‌بانکی در هفته منتهی به ۲۵ مهرماه با افزایش ۰/۰۴درصدی همراه شده و به ۲۳/۷۲درصد رسیده بود. در هفته منتهی به ۱۸مهرماه این نرخ با کاهش ۰/۰۵درصدی نسبت‌به هفته قبل ۲۳/۶۸درصد شده بود. نرخ بهره بین‌بانکی بعد از دو هفته افزایشی، در هفته منتهی به ۱۱مهر با کاهش ۰/۰۱درصدی نسبت‌به هفته قبل ۲۳/۷۳ درصد شد. این نرخ در هفته نخست پاییز با افزایش ۰/۰۴درصدی همراه شد و به بالاترین سطح خود در سال جاری رسید. نرخ سود بین‌بانکی در هفته منتهی به ۴ مهر ماه ۲۳/۷۴درصد شد.

نوبت دوم
آگهی فراخوان عمومی اجاره
شماره ۵۰۰۳۰۰۳۸۶۴۰۰۰۰۱۰
اداره کل بهزیستی استان البرز در نظر دارد اجاره قسمتی از فضای مجزا از شیرخوارگاه امام علی(ع) بهزیستی کرج واقع در کرج، چهارصد دستگاه، بلوار علامه جعفری، جنب گلزار شهدا را از طریق مزایده عمومی با بهره‌گیری از سامانه تدارکات الکترونیکی دولت (www.setadiran.ir) به صورت الکترونیکی واگذار نماید.
زمان انتشار در سایت: ۱۴۰۳/۱۰/۱۲ ساعت ۰۸:۰۰
مهلت دریافت اسناد مزایده: تا تاریخ: ۱۴۰۳/۱۰/۱۶ (روزانه از ساعت ۰۸:۰۰ تا ساعت ۱۴:۰۰)
آخرین مهلت ارسال پیشنهاد قیمت: ۱۴۰۳/۱۰/۲۷ تا ساعت ۱۹:۰۰
زمان بازگشایی: ۱۴۰۳/۱۰/۲۹ ساعت ۱۰:۰۰
شناسه آگهی:۱۸۵۵۴۰۴
روابط‌عمومی بهزیستی استان البرز

شرکت ملی نفت ایران
شرکت نفت فلات قاره ایران
نوبت دوم
آگهی فراخوان ارزیابی کیفی مناقصه عمومی و دومرحله‌ای
شماره ۱۴۰۲/۱۱۹/م ب/ت۴
انجام پروژه تعمیرات اساسی یک دستگاه دیزل ژنراتور STX-MAN 8 L – 21/31 (دیزل شماره ۲)
پایانه شناور صادراتی خلیج فارس منطقه بهرگان
شرکت نفت فلات قاره ایران در نظر دارد فراخوان ارزیابی کیفی مناقصه فوق‌الذکر را از طریق سامانه تدارکات الکترونیکی دولت (ستاد) برگزار نماید. کلیه مراحل برگزاری فراخوان ارزیابی کیفی صرفا از طریق درگاه ستاد به آدرس www.setadiran.ir و شماره فراخوان ۲۰۰۳۰۹۴۰۹۵۰۰۰۰۱۸ انجام خواهد شد. لازم است پیشنهاددهندگان در صورت عدم عضویت قبلی، مراحل ثبت‌نام در سایت مذکور و دریافت گواهی امضای الکترونیکی را جهت شرکت در فراخوان محقق سازند
اطلاعات تماس دستگاه مناقصه‌گزار: تلفن: ۲۳۳۸۸۰۳۴-۲۳۳۸۸۰۷۳-۰۲۱
اطلاعات تماس سامانه ستاد جهت انجام مراحل عضویت:
مرکز تماس: ۱۴۵۶-۰۲۱ دفتر ثبت‌نام: ۸۸۹۶۹۷۳۷ و ۸۵۱۹۳۷۶۸
شناسه آگهی:۱۸۵۵۹۸۴
روابط‌عمومی شرکت نفت فلات قاره ایران

خبر

سردرگمی رانندگان با اجرای طرح «باک پُر»

اتاق ایران آنلاین– در نشست اتاق تبریز با حضور روسای انجمن‌های حمل‌ونقل بین‌المللی شمال‌غرب کشور اعلام شد: اجرای طرح باک پر برای گذرگاه‌های مرزی، کامیون‌ها را با مشکل مواجه کرده است.

درپی اعتراض رانندگان ایرانی به طرح باک پر در مرزها به منظور مقابله با قاچاق سوخت، جلسه‌ای با حضور سیداحمد فتاح‌زاده، رییس کمیسیون حمل‌ونقل، گمرک و لجستیک اتاق تبریز و سیدیوسف حسینی، رییس کمیسیون صادرات و مدیریت واردات اتاق تبریز با روسای انجمن‌های حمل‌ونقل بین‌المللی شمال‌غرب کشور برگزار شد و در این جلسه، اعضای حاضر مخالفت صریح خود را با قانون باک پر اعلام کردند. سیداحمد فتاح‌زاده، گفت: اجرای این طرح به دلیل ارزان بودن گازوئیل در ایران، باعث شده است که برخی رانندگان ناوگان خودروهای سنگین از کشورهای همسایه با باک غیراستاندارد وارد کشور شوند.

وی افزود: این امر مشکلات متعددی برای رانندگان ایرانی ایجاد کرده و هزینه حمل‌ونقل کالا به‌شدت افزایش یافته است. به طوری‌که رانندگان کامیون مجبور به پرداخت جریمه‌ای حدود ۶۰میلیون تومان بابت باک پر یا مابه‌التفاوت قیمت سوخت هستند.

وی تاکید کرد: در این شرایط اقتصادی، فعالیت رانندگان عملا توجیه اقتصادی ندارد و این امر منجر به بلاتکلیفی رانندگان در مرزها شده است. بخش خصوصی پیشنهاد می‌دهد که دستگاه دیپلماسی و مسوولان ذی‌ربط به‌سرعت وارد مذاکره شوند تا این مشکل حل شود.

فتاح‌زاده بیان کرد: باک‌های خودروهای سنگین باید استاندارد باشند و کلیه عملیات سوخت‌گیری در گمرکات کشور انجام شود.

دلار حواله‌ای در بازار ارز تجاری به مرز ۶۶ هزار تومان رسید

اتاق ایران آنلاین– در معاملات روز پنجشنبه در بازار ارز تجاری، نرخ دلار حواله‌ای با ۳۱۹تومان افزایش نسبت به روز قبل ۶۵هزار و ۹۱۴تومان تعیین شد

دلار حواله‌ای در مرکز مبادله ارز و طلای ایران با ۳۱۹تومان افزایش قیمت به ۶۵هزار و ۹۱۴تومان رسید. این در حالی است که نرخ اسکناس دلار در معاملات ۶۷هزار و ۷۶۰تومان بود که ۳۳۰تومان بیشتر از نرخ روز قبل است.

طبق اعلام مرکز مبادله ارز و طلای ایران نرخ یورو حواله‌ای نیز به قیمت ۶۸هزار و ۴۰۳تومان دادوستد شد که نسبت به روز گذشته ۵۰۹تومان افزایش قیمت داشت

همچنین اسکناس یورو با ۳۳۹تومان افزایش قیمت نسبت به روز کاری قبل به ۷۰هزار و ۳۱۸تومان رسید. معامله‌گران در بازار مبادله ارز و طلای ایران، درهم امارات را با نرخ ۱۸هزار و ۴۵ و ۱۰۰ دینار عراق را ۵۱۷۳ تومان معامله کردند.

کارشناس حقوق: مصوبه مجلس با نظام حقوقی کشور همخوانی ندارد

لایحه دردساز برای تجارت

«**جهان صنعت**»– رییس اتاق بازرگانی، صنایع، معادن و کشاورزی ایران به‌تازگی در نامه‌ای به معاون اول رییس‌جمهور خواستار استرداد لایحه تجارت شد. اگر چه این لایحه در تاریخ ۲۸ فروردین‌ماه سال جاری به مصوبه مجلس تبدیل و به شورای نگهبان ارسال شده است اما از دید کارشناسان حقوقی، این «مصوبه» دارای اشکالات قانونی متعددی است. به‌گونه‌ای که با نظام حقوقی کشور همخوانی ندارد و از همین رو از سوی کارشناسان حقوقی، درخواست اتاق بازرگانی ایران مبنی‌بر استرداد این لایحه به دولت، مورد تایید قرار گرفته است. از نگاه صاحب‌نظران حقوق، این لایحه، سوابق حقوقی کشور را نادیده گرفته است و برای نظام حقوقی کشور چالش‌های بسیاری درست خواهد کرد

لایحه جدید تجارت که در حال حاضر به تصویب مجلس رسیده و به شورای نگهبان ارسال شده است، با مشکلات و ایراداتی همراه است که موجب نگرانی فعالان اقتصادی و حقوق‌دانان شده است. بسیاری از کارشناسان بر این باورند که این لایحه با وضعیت حقوقی و نیازهای کشور همخوانی ندارد. از این‌رو، اتاق بازرگانی به طور جدی درخواست استرداد این لایحه را مطرح کرده است

دراین‌باره عباس کریمی، استاد حقوق دانشگاه تهران، توضیحاتی را در گفت‌وگو با ایسنا ارائه داد. کریمی معتقد است استرداد لایحه و بررسی دقیق‌تر آن با بهره‌گیری از نظرات صاحب‌نظران حقوقی و تجربیات قضایی می‌تواند گامی مهم برای اصلاحات صحیح و سازگار با شرایط کشور باشد.

■ **نادیده گرفتن واقعیت‌های نظام حقوقی**

عباس کریمی، درباره ایرادات لایحه جدید تجارت به ایسنا گفت: «در بحث قانون‌گذاری اولا باید قانون را بومی کرد؛ یعنی با شرایط کشور قانون‌گذاری را تغییر داد و قانونی که از متون خارجی گرفتید را با وضعیت فعلی کشور تطبیق دهید. این کاری است که در لایحه جدید تجارت صورت نگرفته است. تا جایی که من توانستم بررسی کنم، احساس می‌کنم که لایحه جدید تجارت با وضعیت حقوقی ما سازگار نیست. علاوه‌بر اینکه باید در بعضی از موارد با مبانی فقهی ما تطبیق داده می‌شد، چارچوب حقوق موضوعه فعلی ما هم درست دیده نشده است؛ یعنی در بعضی از احکامی که در قانون جدید آمده، سوابق حقوقی ما نادیده گرفته شده و سابقه حقوق عمومی لحاظ نشده است. به هر حال قانون فعلی آمادگی این را ندارد که در چارچوب نظام حقوقی فعلی ما بتواند خودش را جذب کند. در واقع برای نظام حقوقی کشور چالش‌های بسیاری درست خواهد کرد.»

وی ادامه داد: «اینکه قانون تجارت نیاز به اصلاح دارد، شکی ندارم، حتما باید اصلاح شود. اصلاحات باید تمام اجزای قانون تجارت را دربر بگیرد و اینکه چه بخش‌هایی باید به قانون تجارت فعلی افزوده شود؛ منتها باید تجربیات قضات دیده و نظرات اساتید شنیده شود. اینکه شما بعد از این همه مشکلی که در رابطه با ماهیت اجاره به شرط تملیک در نظام قضایی وجود داشته است و اجاره قلمداد کردن اجاره به شرط تملیک چقدر بی‌عدالتی به‌بار آورده است و در نظام قضایی ما، قضاتی اجاره به شرط تملیک را اجاره حساب کردند و بیع حساب نکردند و از اول تملیک را ندیدند، چقدر مشکل برای جامعه ما درست کرده است، اینها را نبینید و در قانون باز بخواهید مقررات اجاره برای اجاره به شرط تملیک بار کنید، نشان می‌دهد که چقدر دید قانون از واقعیت‌هایی که در نظام قضایی کشور وجود دارد، به دور است.»

■ **شنیدن نظرات صاحب‌نظران حقوقی**

این استاد حقوق دانشگاه تهران، درخصوص استرداد این لایحه گفت: «در رابطه با اینکه لایحه جدید تجارت مسترد و درست شود، من در این چند سال گذشته، در سخنرانی‌های متعدد در جاهای مختلفی که حضور عمومی داشتم، گفتم که نمی‌شود به این شکل ادامه پیدا کند، باید لایحه تجارت اصلاح شود. آخرین موضوعی که گفتم این بود که اگر می‌خواهد این کار انجام شود، در یک الی دو حوزه قانون محدود کنید تا خوب کار شود. بقیه قسمت قانون فعلا نادیده گرفته شود؛ یعنی بحث قانونی محدود شود به یک الی دو حوزه لازم است. مثلا بحث ورشکستی حتما مقررات ویژه‌ای می‌خواهد، راجع‌به آن مقررات ویژه‌ای داشته باشیم. در بحث حوزه شرکت‌ها تغییراتی که ضروری و فوری است، داده شود؛ مثل موسسات تجاری که با تک سهام‌دار تشکیل می‌شوند الان جایگاهی در اقتصاد دنیا پیدا کردند اما هنوز جایگاه روشنی در قانون تجارت ما ندارند.»

کریمی، پیشنهاد داد: «بعضی از مباحث ضروری و فوری که احساس می‌شود، الان اصلاح شود، بعد هم یک برنامه‌ریزی شود که در طول هر یک الی دو سال، بخشی از قانون تجارت کامل بازبینی و دیده شود. بعد آن هم به بحث گذاشته شود و در پستوهایی مباحث مطرح نشود که به دانشگاه کشیده نشود. نظر دانشگاهیان حذف نشود. باید اینها را در معرض قضاوت صاحب‌نظران حوزه حقوق گذاشته شود. نظرات آنها شنیده شود و آرام‌آرام این اصلاحات صورت بگیرد. به نظرم باید از تجربیات استفاده شود و بعد آرام آرام انجام شود. پس اگر قرار است استرداد به طور کلی صورت بگیرد، به نظرم فکر بدی نیست که کلا استرداد انجام و بعد کم‌کم روی آن کار شود. اگر هم قرار است استرداد صورت نگیرد من با بعضی از مسوولان مجلس هم که صحبت کردم، گفتم محدودش کنند.»

■ **درخواست اتاق بازرگانی**

هفته گذشته، رییس اتاق بازرگانی، صنایع، معادن و کشاورزی ایران، در نامه‌ای به معاون اول رییس‌جمهور خواستار استرداد لایحه تجارت شد. وی با اشاره به ایرادات اساسی این لایحه و تاثیرات زیان‌بار آن بر محیط اقتصادی کشور، تاکید کرد تغییرات گسترده و کلی این قانون، شرایط حقوقی کشور را با چالش‌های جدی مواجه خواهد کرد

لایحه تجارت که در سال ۱۳۸۴ توسط دولت به مجلس ارائه شد، پس از ۱۹سال با تغییرات اساسی به تصویب مجلس شورای اسلامی رسید. این لایحه قرار است جایگزین قانون تجارت فعلی مصوب ۱۳۱۱ و اصلاحات آن در سال ۱۳۴۷ شود اما نسخه مصوب مجلس با لایحه اولیه دولت تفاوت‌های عمده‌ای دارد که نگرانی‌های فراوانی را میان دستگاه‌های اجرایی، فعالان اقتصادی و اصحاب حوزه کسب‌وکار ایجاد کرده است.

براساس این لایحه، تمامی قوانین و مقررات مربوط به حوزه تجارت به طور کلی لغو شده و قانون جدید با ۱۳۴۳ ماده جایگزین آن می‌شود. رییس اتاق بازرگانی تاکید کرد این تغییر گسترده از روز نخست اجرای قانون، دستگاه‌های اجرایی، دادگاه‌ها و فعالان اقتصادی را با ابهامات فراوان روبه‌رو خواهد کرد.

وی در همین خصوص در نامه خود به معاون اول رییس‌جمهور تصریح کرده و گفته است: «اجرای قانون جدید از نقطه صفر آغاز می‌شود و این تغییرات به‌ویژه در شرایط فعلی، نظم حقوقی و اقتصادی کشور را مختل می‌کند. ثبات قوانین اقتصادی از الزامات تحقق رونق اقتصادی است و چنین تغییراتی پیامدهای زیان‌باری برای کشور خواهد داشت.»

در نامه به معاون اول رییس‌جمهور به درخواست‌های قبلی برای استرداد این لایحه نیز اشاره شده است. در سال ۱۳۹۳ دولت وقت به دلیل تفاوت‌های اساسی میان نسخه اولیه و مصوب، خواستار استرداد این لایحه شد. همچنین در سال ۱۳۹۸ وزیر صنعت، معدن و تجارت به همراه رییس اتاق بازرگانی ایران در نامه‌ای مشترک، خواستار بازگشت این لایحه به دولت شدند.

کمیسیون اقتصادی، بازرگانی و اداری مجمع تشخیص مصلحت نظام نیز در بررسی این لایحه، کلیات آن را مغایر با سیاست‌های کلی نظام قانون‌گذاری، امنیت اقتصادی، اقتصاد مقاومتی اصل ۴۴ قانون اساسی و تشویق سرمایه‌گذاری تشخیص داده است. اتاق بازرگانی در این نامه بر لزوم اصلاح تدریجی و بخش‌به‌بخش قانون تجارت تاکید کرده و پیشنهاد داده است که لوایح اصلاحی باتوجه به نیازهای واقعی، شفافیت، نظرات کارشناسی و نگاه بلندمدت تنظیم شود. وی همچنین تاکید کرده است که جلب مشارکت حداکثری ذی‌نفعان و نهادهای تخصصی، نقش اساسی در تدوین قانونی جامع و موثر دارد.

در پایان این نامه، اتاق بازرگانی از دولت خواسته است با استرداد لایحه تجارت، زمینه تدوین قوانین جامع‌تر و مناسب‌تر را فراهم کند. این درخواست با هدف جلوگیری از آشفتگی در محیط کسب‌وکار و ایجاد ثبات حقوقی و اقتصادی مطرح شده است. این نامه به رییس کمیسیون اقتصادی، بازرگانی و اداری مجمع تشخیص مصلحت نظام نیز ارسال شده تا در بررسی‌های آتی مدنظر قرار گیرد.

ویژه

برگزاری هشتمین دوره نمایشگاه تخصصی صنعت کفش قم

«**جهان صنعت**»– رییس هیات‌مدیره شرکت توسعه نمایشگاه‌های بین‌المللی قم از برگزاری هشتمین دوره نمایشگاه تخصصی صنعت کفش قم (قم شوز) در این استان خبر داد.

ابوالفضل خاکی با اشاره به برگزاری نمایشگاه تخصصی کفش اظهار کرد: این نمایشگاه در محل دائمی نمایشگاه‌های بین‌المللی قم از ۱۸ تا ۲۱دی‌ماه میزبان غرفه‌داران صنعت کفش استان قم است. ساعت بازدید این نمایشگاه از ساعت ۱۵ الی ۲۲ واقع در کیلومتر ۲ آزادراه قم– تهران خواهد بود و حدود ۵۰ غرفه برای عرضه محصولات صنعت کفش قم در این دوره از نمایشگاه درنظر گرفته شده است.

وی تصریح کرد: یکی از اهداف برگزاری نمایشگاه‌ها در طول سال، معرفی ظرفیت‌های استان قم در صنایع گوناگون است؛ در این راستا قم، قطب کفش صنعتی بوده و ۳۰۰واحد فعال کفش در این استان مشغول به فعالیت هستند که امکان صادرات این محصول به کشورهای مختلف به میزان ۱۰۰میلیون دلار در سال با فراهم شدن شرایط وجود دارد، از این‌رو چنین نمایشگاهی در دستور کار قرار دارد.

خاکی در مورد محل دائمی نمایشگاه‌های بین‌المللی استان قم نیز خاطرنشان کرد: اجرای این مجموعه در سال ۱۳۸۵ آغاز شد که در ابتدا ۱۴گروه از تشکل‌های مختلف استانی همچون اتاق بازرگانی، اتاق اصناف، اتحادیه‌ها و غیره با ما همکاری داشتند و در حال حاضر تشکل‌های مشارکت‌کننده در این طرح به بیش از ۵۰ مجموعه رسیده است

وی با اشاره به ظرفیت بالای سرمایه‌گذاری‌های خارجی و داخلی در توسعه این نمایشگاه گفت: هیات‌های بازرگانی متعددی به خصوص از گنسوی چین از ظرفیت نمایشگاه بازدید کرده‌اند و دراین‌باره سرمایه‌گذاری پیشنهادی ۱۰میلیون دلار بوده که متاسفانه عدم همراهی مسوولان مانع از توسعه سرمایه‌گذاری می‌شود. وی افزود: دراین‌باره ظرفیت‌های مهم تجاری و انعقاد قراردادهای متعددی وجود دارد، با توجه به صنعت استان قم، ظرفیت اجرای ۶۰نمایشگاه در طول سال وجود دارد که تنها نیمی از این ظرفیت استفاده می‌شود

رییس هیات‌مدیره شرکت توسعه نمایشگاه‌های بین‌المللی قم بیان کرد: برآورد اولیه از اجرای این پروژه عظیم ۱۴۰میلیارد تومان سرمایه‌گذاری بخش‌خصوصی بود که تاکنون این هزینه انجام شده و فقط ۳۰درصد از پروژه به دلیل افزایش هزینه‌ها پیش رفته و تا تکمیل تمامی فازها به ۱۰۰۰میلیارد تومان سرمایه نیاز است.

■ **خودداری مسوولان از ارائه یک راه دسترسی به این مجموعه**

در ادامه سیدجهانگیر پیشوائی، عضو هیات‌مدیره شرکت توسعه نمایشگاه‌های بین‌المللی قم تاکید کرد: باید ظرفیت بین‌المللی مهمی ایجاد شود تا جامعه هدف بتوانند خود را معرفی و کالاهای‌شان را عرضه کنند و این معرفی فراتر از قم و در سطح ملی و بین‌المللی باشد، از این‌رو توسعه ظرفیت نمایشگاهی در قم مورد توجه قرار گرفت.

وی بیان کرد: در گذشته نمایشگاهی در جوار استانداری به صورت دائمی وجود داشت که از فضای محدودی برخوردار بود، از این‌رو با واگذاری زمین، طرحی را ارائه دادیم تا ۲۰هکتار زمین در سایت گردشگری استان قم به چنین ظرفیتی در فاز نخست تبدیل شود.

پیشوائی عنوان کرد: تمامی این پروژه از سوی بخش خصوصی قم طراحی شده و شرکت‌های تولیدی و واحدهای اتاق بازرگانی و انجمن صنایع و اتحادیه فرش و اتاق‌های تعاون و اصناف و... همگی عضو این گروه هستند، ما اهداف بلندمدتی را در مسیر رونق اقتصادی قم دنبال می‌کنیم و این در حالی است که مسوولان وقت از ارائه یک راه دسترسی به اینجا خودداری کرده‌اند.

عضو هیات‌مدیره شرکت توسعه نمایشگاه‌های بین‌المللی قم گفت: این مجموعه توانایی ایجاد یک مسیر امن طبق استانداردها را داشته و این پروژه، طرح مصوب شهرداری را دارد که اگر مجوز رمپ خروجی داده شود که خود طرح مصوب استان بوده این مشکل حل می‌شود، در طرح جامع نیز این مسیر می‌تواند نمایشگاه را به اتوبان متصل و راه دسترسی را تسهیل کند که بسیار برای بار ترافیکی میدان ۷۲تن نیز حیاتی است

■ **نمایشگاه بین‌المللی قم ویترین صنعت و تولید قم**

صابر عمورسولی، مدیرعامل نمایشگاه بین‌المللی استان قم در این نشست با بیان اینکه نمایشگاه بین‌المللی قم، ویترین صنعت و تولید قم است، عنوان کرد: تلاش شد فضایی گسترده را برای استان قم با ابعاد بین‌المللی و ملی فراهم کنیم اما مشکلاتی در زمینه راه دسترسی و پارکینگ وجود دارد.

وی تصریح کرد: صنعت کفش قم حرف برای گفتن دارد و حق دارد که مانند هر سال این نمایشگاه تخصصی برگزار شود، اما متاسفانه در دوره‌های قبل که انجمن کفش نمایشگاه را برگزار کرد در سال جاری، در یک اقدام سلیقه‌ای نمایشگاهی کشوری در تهران را برگزار کرده‌اند، در صورتی که سرمایه‌گذاران زیادی تقاضا دارند در قم این نمایشگاه تخصصی برگزار شود.

وزارت نیرو
شرکت مدیریت منابع آب ایران
شرکت آب منطقه‌ای آذربایجان‌غربی

«فراخوان مناقصه عمومی به صورت فشرده»

نوبت دوم

شرکت آب منطقه‌ای آذربایجان‌غربی در نظر دارد «عملیات مرمت و بازسازی کانال روستای تکیه» را به روش مناقصه عمومی به صورت فشرده، بر اساس قانون برگزاری مناقصات و آیین‌نامه اجرایی بند (ج) ماده (۱۲) قانون برگزاری مناقصات، به مناقصه‌گران واجد شرایط مطابق با بخشنامه‌های شماره ۹۴/۱۳۰۴۳۹ مورخ ۱۳۹۴/۶/۲۴ و ۹۵/۵۷۶۷۵۶ مورخ ۱۳۹۵/۳/۳۱ سازمان برنامه و بودجه کشور با پایه۵ و بالاتر در رشته آب، واگذار نماید. کلیه مراحل برگزاری ارزیابی و مناقصه از دریافت اسناد ارزیابی و مناقصه تا ارائه پیشنهاد مناقصه‌گران و بازگشایی پاکت‌ها از طریق درگاه سامانه تدارکات الکترونیکی دولت (ستاد) به آدرس www.setadiran.ir انجام خواهد شد و لازم است مناقصه‌گران در صورت عدم عضویت قبلی، مراحل ثبت‌نام در سایت مذکور و دریافت گواهی امضای الکترونیکی را جهت شرکت در مناقصه محقق سازند. اضافه می‌نماید وجود شرایط ذیل الزامی است:

حداقل دارای ظرفیت ریالی آزاد به مبلغ ۵۰,۸۹۳,۲۸۰,۳۵۷ ریال باشد.

ظرفیت تعدادی نیز حداقل یک مورد آزاد باشد.

نام مناقصه‌گران میبایست در سایت ساجار موجود بوده و دارای صلاحیت و رتبهٔ کاری معتبر و متناسب نیز باشند.

«اطلاعات مناقصه و زمانبندی»

۱- موضوع مناقصه و محل اجرای پروژه: عملیات مرمت و بازسازی کانال روستای تکیه

۲- محل اجرای کار: شهرستان ارومیه

۳- مبلغ برآورد اولیه: حدود ۵۰,۸۹۳,۲۸۰,۳۵۷ ریال

٤- محل تامین اعتبار: از محل عمرانی

۵- مبلغ تضمین شرکت در ارجاع کار: ۲,۵٤٤,٦٤۰,۰۰۰ریال

۶- قیمت فروش اسناد ارزیابی و مناقصه: –

۷- مدت اجرا: ۱۰ ماه

۸- مدت اعتبار پیشنهادات قیمت: شش ماه

۹- دستگاه مناقصه‌گزار (کارفرما): شرکت آب منطقه‌ای آذربایجان غربی به نشانی ارومیه، بلوار شهید باهنر تلفن: ۳۳٤٤۰۰۹۲-۰٤٤

۱۰- دستگاه نظارت: –

۱۱- مهلت زمانی دریافت اسناد ارزیابی و مناقصه از سایت ساعت ۱۹ روز پنجشنبه تاریخ ۱٤۰۳/۱۰/۱۳

۱۲- مهلت زمانی و محل ارائه پاکت (الف) تضمین شرکت در فرآیند ارجاع کار: ساعت ۹ صبح روز شنبه تاریخ ۱٤۰۳/۱۰/۲۹ تحویل به دبیرخانه حراست و امور محرمانه شرکت به نشانی: آذربایجان غربی، ارومیه، بلوار شهید باهنر، دبیرخانه حراست و امور محرمانه شرکت آب منطقه‌ای آذربایجان غربی

۱۳- مهلت زمانی ارائه پیشنهاد (ارزیابی و مناقصه): ساعت ۹ صبح روز شنبه تاریخ ۱٤۰۳/۱۰/۲۹

۱٤- زمان بازگشایی پاکات ارزیابی کیفی: ساعت ۱۰ صبح روز شنبه تاریخ ۱٤۰۳/۱۰/۲۹ حداکثر دوهفته بعد از این تاریخ قیمت‌های پیشنهادی شرکت‌های حائز حداقل امتیاز ارزیابی گشوده خواهد شد

۱۵- محل بازگشایی پیشنهادات: سالن اجتماعات شرکت آب منطقه‌ای آذربایجان غربی

۱۶- اطلاعات تماس دستگاه مناقصه‌گزار جهت دریافت اطلاعات بیشتر در خصوص اسناد مناقصه و ارائه پاکت (الف): شماره تلفن تماس: ۳۱۹۸۷۳۰٤-۰٤٤

۱۷- توضیح اینکه اصل تضمین شرکت در فرآیند ارجاع کار بایستی در مهلت مقرر به دبیرخانه حراست و امور محرمانه شرکت در قالب پاکت (الف) ارائه شود و تصویر آن نیز در سایت تدارکات الکترونیکی دولت در محل مورد نظر بارگذاری گردد. کلیه محتویات پاکت (ب)، اسناد ارزیابی و مدارک و اسناد مربوط به مناقصه‌گزار و همچنین پاکت (ج) بایستی **پس از مهر و امضای دیجیتال** در سایت تدارکات الکترونیکی دولت بارگذاری شود. توجه شود که عودت اسناد در قالب سی‌دی مورد قبول نمی‌باشد و همچنین چنانچه مناقصه‌گران، اسناد ارزیابی و مناقصه را به طریقی غیر از سایت مذکور تهیه نمایند و نام آنها به عنوان خریدار در سایت مذکور ثبت نشده باشد، به قیمت پیشنهادی ترتیب اثر داده نخواهد شد. شرکت در مناقصه به صورت گروه مشارکت، مورد قبول نبوده و در صورت ارائه پیشنهاد به صورت مذکور، ترتیب اثر داده نخواهد شد. لازم به ذکر است که ابتدا اسناد ارزیابی کیفی مناقصه‌گران گشوده شده و پس از ارزیابی و امتیازدهی به مناقصه‌گران، پیشنهادات قیمت (پاکات الف، ب، ج) حائزین شرایطی که حداقل امتیاز ارزیابی کیفی را کسب نموده‌اند، در جلسه مناقصه باز و خوانده خواهد شد. پاکت (الف) مناقصه‌گرانی که امتیاز لازم را کسب نکرده‌اند عودت داده شده و پاکات (ب) و (ج) آنان نیز مردود شناخته خواهد شد و هیچ اعتراضی مسموع نخواهد بود.

۱۸- این مناقصه حداقل با ۵ مناقصه‌گر که حداقل امتیاز ارزیابی کیفی را کسب نموده‌اند، برگزار خواهد شد.

۱۹- آدرس و تلفن اطلاعات تماس سامانه ستاد جهت انجام مراحل عضویت در سامانه: مرکز تماس-۰۲۱٤۱۹۳٤ دفتر ثبت‌نام ۸۸۹٦۹۷۳۷ و ۸۵۱۹۳۷٦۸

شناسه آگهی: ۱۸۵۷٦۰٤

شرکت آب منطقه‌ای آذربایجان‌غربی

نخست

تخت‌روانچی برای فروش نفت به هند رفت

تجارت نفت ایران در سایه تحریم‌ها

اویل پرایس – شرکت ردیابی کشتی‌های تنکرترکرز (TankerTrackers) اعلام کرد صادرات نفت‌خام ایران به‌دنبال رشد آهسته در نیمه اول دسامبر، در نیمه دوم افزایش داشته است.

براساس اطلاعات شرکت ردیابی کشتی‌های تنکرترکرز (TankerTrackers)، این شرکت بدون ارائه آمار و ارقام اعلام کرد صادرات نفت‌خام ایران به‌دنبال رشد آهسته در نیمه اول دسامبر، در نیمه دوم افزایش داشته است.

تنکرترکرز همچنین تاکید کرد ایران درحال‌حاضر هیچ نفتی به سوریه صادر نمی‌کند. تخمین زده می‌شود صادرات نفت ایران در سه‌ماهه پایانی سال گذشته میلادی رشد آهسته‌ای داشته است. صادرات نفت این کشور در ۲۰۲۴ به بالاترین رقم طی شش‌سال گذشته رسید.

دلیل رشد آهسته صادرات ایران در ماه‌های اکتبر و نوامبر، افزایش قیمت صادرات نفت این کشور به چین بود. اختلاف قیمت نفت ایران با نفت برنت به کمترین میزان طی پنج‌سال گذشته رسیده بود، بنابراین بارگیری نفت این کشور در اکتبر با توجه به تشدید تنش‌های منطقه‌ای در خاورمیانه کاهش یافت.

رسانه‌های ایران در اواسط دسامبر اعلام کردند صادرات نفت این کشور به چین ۵۲۴هزار بشکه در روز در ماه نوامبر نسبت‌به اکتبر کاهش داشته است. ۱/۳۱میلیون بشکه در روز صادرات نفت ایران به چین به‌عنوان اصلی‌ترین خریدار این کشور، به پایین‌ترین سطح طی چهار ماه گذشته رسید.

وزیر نفت ایران اعلام کرده این کشور آماده تحریم‌های احتمالی بر صادرات نفت پس از آغاز ریاست‌جمهوری ترامپ در ماه ژانویه است.

ایران با وجود تحریم‌های آمریکا علیه صنعت نفت و صادرات این کشور، بیش از یک‌میلیون بشکه در روز نفت صادر می‌کند که بیشتر آن به چین می‌رسد.

همزمان تسنیم به نقل از اویل‌پرایس گزارش داده که مجید تخت روانچی، معاون سیاسی وزیر امور خارجه ایران در راس یک هیات نمایندگی برای مذاکره با هند در مورد تقویت تجارت انرژی، به این کشور سفر کرده تا درمورد از سرگیری تجارت انرژی بین دو کشور گفت‌وگو کند.

تجارت دوجانبه بین ایران و هند از ۲۰۱۹ به‌دنبال توقف خرید نفت ایران توسط پالایشگاه‌های هند از ترس تحریم‌های ثانویه آمریکا، کاهش چشمگیری داشته است

حالا مجید تخت‌روانچی معاون سیاسی وزیر امور خارجه ایران در راس یک هیات نمایندگی برای مذاکره با هند در دوم و سوم ژانویه، در این کشور به سر می‌برد.

تجارت دوجانبه بین ایران و هند در سال مالی ۲۰۱۹–۲۰۱۸ به ۱۷میلیارد دلار می‌رسید. اما این رقم در ۲۰۲۳–۲۰۲۲ تنها ۲/۳میلیون دلار کاهش یافت.

طبق گفته یکی از مقامات ایرانی در این هیات نمایندگی، ایران محدودیت‌های هند در رعایت تحریم‌ها را درک می‌کند ولی باید راه مقابله با این مساله پیدا شود

تا قبل از اعمال تحریم‌های آمریکا علیه صادرات نفت ایران در ۲۰۱۸، این کشور یکی از عرضه‌کنندگان بزرگ نفت به هند به‌عنوان سومین واردکننده بزرگ نفت دنیا بود. هند که حدود ۸۵درصد از مصرف نفت خود را وارد می‌کند، نیازمند نفت ارزان‌قیمت است تا صورت‌حساب واردات خود را کاهش دهد اما پالایشگاه‌های هند واردات نفت ایران را در ۲۰۱۸ از ترس نقض تحریم‌های آمریکا و مواجهه با تحریم‌های ثانویه این کشور در صورت تجارت با ایران متوقف کردند.

هند در حال حاضر یکی از خریداران بزرگ نفت خام روسیه است که به‌خاطر تحریم‌ها به‌دنبال حمله به اوکراین، با قیمت پایینی عرضه می‌شود.

عزم دولت چهاردهم برای توسعه انرژی‌های تجدیدپذیر

تجدیدپذیرها؛ باری که به منزل می‌رسند

گروه انرژی– یک رویداد دیگر برای توسعه انرژی‌های تجدیدپذیر در ایران امیدها را برای افزایش تولید برق در شرایط ناگزیر ناترازی افزایش داده است. نمایشگاه بین‌المللی انرژی‌های تجدیدپذیر در حالی وارد چهاردهمین سال برگزاری خود شده که در ۱۴سال گذشته تلاش‌ها برای توسعه انرژی‌های تجدیدپذیر در یک سیکل ناموفق قرار گرفته و در این ۱۴سال تولید برق از انرژی‌های تجدیدپذیر تنها به ۵درصد از کل تولید برق کشور انجامیده است.

براساس آخرین گزارشی که اتاق بازرگانی تهران منتشر کرده، سهم تولید برق از انرژی‌های تجدیدپذیر تا آخر سال ۲۰۲۳ در ایران کمتر از ۵درصد بوده است، این در حالی است که میانگین جهانی نقش این منابع بیش از ۱۳درصد است.

این کم‌توجهی به انرژی‌های تجدیدپذیر در کشورمان در حالی است که تولید برق از سوخت‌های فسیلی از دلایل اصلی آلودگی هوای کشور ماست و در ماده ۱۹ قانون هوای پاک نیز قرار بود ۳۰درصد برق کشور از این منابع تامین شود. یکی از مهم‌ترین عوامل ناترازی برق در ایران کمبود منابع مالی و انرژی است. ظرفیت تولید برق در تابستان به‌دلیل افزایش تقاضا، کفاف مصرف را نمی‌دهد و در زمستان کمبود گاز نیروگاه‌ها را با مشکل سوخت مواجه کرده است. در چهارماهی که از عمر دولت چهاردهم گذشته، بررسی طرح‌ها و قوانینی که تولید برق تجدیدپذیر را به لحاظ اقتصادی توجیه‌پذیر و قوانینی که این مسیر را تسهیل کند، بیشتر شده است. چهاردهمین نمایشگاه بین‌المللی انرژی‌های تجدیدپذیر که همزمان با عزم دولت چهاردهم برای تولید برق از محل تجدیدپذیرها همراه شده است، یک پیام ویژه هم داشت و آن اعلام حمایت نماینده مقیم برنامه توسعه سازمان ملل متحد(UNDP) در ایران بود.

رونمایی از برنامه دولت برای حمایت مالی از تجدیدپذیرها و طرح افزایش تولید برق هم خبرهای تازه‌ای است که دولت چهاردهم و نمایشگاه چهاردهم برای توسعه انرژی‌های تجدیدپذیر اعلام کرده‌اند.

■ حمایت سازمان ملل از کمپین دو درجه کمتر!

آیشانی لابه، نماینده مقیم برنامه توسعه سازمان ملل متحد(UNDP) در ایران با تشریح زمینه‌های همکاری نهادهای بین‌المللی در گذار انرژی در ایران گفت: در سه سال گذشته نزدیک به ۳۲۸ پروژه در ۱۲۸کشور جهان توسط این نهاد پیاده‌سازی شده است که نزدیک به ۲۰۰میلیون نفر از آن در جهان منتفع شده‌اند.وی با بیان اینکه در سه سال گذشته نزدیک به ۳۲۸ پروژه در ۱۲۸ کشور جهان با هزینه ۲/۸میلیارد دلار توسط این نهاد پیاده‌سازی شده که نزدیک به ۲۰۰میلیون نفر از آن در جهان منتفع شده‌اند، عنوان کرد: بسیاری از این پروژه‌ها در حوزه برق‌رسانی، کاهش ریسک و تسهیل تامین مالی و ارائه ضمانت در پروژه‌های تجدیدپذیر، بهره‌وری و حمل‌ونقل الکتریکی همچنین حمایت از سیاستگذاری کلان در بخش‌های عمومی و دولتی کشورهای مختلف بوده است.

آیشانی لابه با اشاره به پروژه‌های گذشته این نهاد بین‌المللی در سال‌های گذشته در ایران به‌خصوص در حوزه بهره‌وری انرژی در ساختمان‌ها و توانمندسازی نیروی انسانی در این حوزه، به هدفگذاری ۳۰هزار مگاواتی تجدیدپذیرها در ایران و دستاوردهایی نظیر راه‌اندازی بازار گواهی صرفه‌جویی انرژی در ایران اشاره کرد.

وی آمادگی UNDP را برای همکاری با ایران در راستای توسعه نیروگاه‌های تجدیدپذیر، بهره‌وری و شبکه‌های هوشمند برق اعلام و اظهار کرد: در سال ۲۰۲۴ دوسوم سرمایه‌گذاری جهانی در حوزه انرژی به فناوری انرژی‌های پاک و زیرساخت‌های مرتبط اختصاص یافته است.

نماینده مقیم برنامه توسعه سازمان ملل متحد(UNDP) در ایران ابراز امیدواری کرد: با وجود برخی فشارهای سیاسی و اقتصادی، برنامه‌های ایران در این حوزه با محوریت ساتبا و همکاری سایر نهادهای ذی‌ربط با سرعت مناسبی پیش برود و منابع مالی داخلی و بین‌المللی بیشتری به این حوزه تخصیص داده شود

وی پیشنهاد کرد: کمپین‌هایی نظیر دو درجه کمتر به عنوان مدلی در سایر کشورها همچنین در حوزه انرژی‌های تجدیدپذیر نیز راه‌اندازی شود و ابراز امیدواری کرد، نهادهای مرتبط با سازمان ملل به‌خصوص UNDP بتوانند در حوزه اطلاع‌رسانی و آگاه‌سازی عمومی در رسانه‌ها نقش بیشتری ایفا کنند.

آیشانی لابه در نهایت ابراز امیدواری کرد: UNDP بتواند تسهیلگر دسترسی ایران به منابع مالی بین‌المللی، انتقال فناوری انرژی‌های پاک و اشتراک دانش در حوزه انرژی‌های تجدیدپذیر و بهره‌وری باشد تا نوآوری‌های انرژی در ایران و جهان توسعه یابد.

■ مناقصه‌های جدید برای دریافت تسهیلات ۵میلیارد دلاری

شاید مهم‌ترین دستاورد چهاردهمین نمایشگاه بین‌المللی انرژی‌های تجدیذیر، تسهیلات ۴۵میلیارددلاری از محل صندوق توسعه ملی برای سرمایه‌گذاران در این بخش بود. این خبر را محسن طرزطلب، معاون وزیر نیرو اعلام کرد. آنطور که طرزطلب گفته است از آنجا که ظرفیت نیروگاه‌های تجدیدپذیر کشور در حال حاضر بیش از ۱۴۵۰مگاوات است و دولت تصمیم دارد این ظرفیت را تا پایان سال به ۱۸۰۰ مگاوات برساند، به همین دلیل برنامه‌ریزی این است که این عدد تا پایان سال آینده به ۴۸۰۰ مگاوات برسد. در همین راستا هم در حال حاضر صندوق توسعه ملی برای توسعه انرژی‌های تجدیدپذیر در حال پرداخت تسهیلات ۵میلیارد دلاری است.

معاون وزیر نیرو درباره شرایط و نحوه پرداخت این تسهیلات گفت: متقاضیانی که مدارک خود را کامل کرده و ارائه داده‌اند از این تسهیلات برخوردار شده‌اند، ضمن اینکه به‌برخی پروژه‌ها که احداث آنها شروع شده و مدارک بانکی آنها تکمیل شده، تسهیلاتی از این محل پرداخت شده است.

به گفته وی، بانک گردشگری با انعقاد قراردادی موفق شده ۲میلیارد و ۸۰۰میلیون دلار تسهیلات صندوق را دریافت کند. طرزطلب همچنین از همکاری‌ها با چین برای توسعه تجدیدپذیرها خبر داد و گفت: برنامه‌های زیادی را برای این مهم در نظر گرفته‌ایم. چون تکنولوژی به روز در حوزه تجدیدپذیرها در کشور چین است و این کشور جزو نفرات اول دنیا در حوزه انرژی خورشیدی و بادی است و با افزایش همکاری با سازندگان و بخش خصوصی این کشور می‌توانیم از علم و تکنولوژی آنها استفاده خواهیم کرد و میزان همکاری‌ها زیاد خواهد بود.

خبر دیگر معاون وزیر نیرو، برگزاری مناقصه بین‌المللی توسعه تجدیدپذیرها بود که به گفته او، در حال انجام است و این مناقصه به‌زودی برای حضور سرمایه‌گذاران خارجی در توسعه تجدیدپذیرها در کشور برگزار می‌شود. آن‌طورکه طرزطلب گفته است این مناقصه‌ها هنوز شروه نشده، با استقبال برخی کشورها روبه‌رو شده است.

طرزطلب همچنین درباره اقدامات دولت برای تسهیل سرمایه‌گذاری در این بخش هم گفت: طبق قانون مانع‌زدایی از صنعت برق، هر واحد تجدیدپذیر که احداث می‌شود این امکان برای سرمایه‌گذار فراهم شده که ۱۰درصد برق تولیدی را صادر کند. همچنین احداث ۵۰۰۰مگاوات نیروگاه بادی پیش‌بینی شده که در مناطقی از کشور مانند خواف و سیستان‌وبلوچستان که تونل بادی داریم، اجرا خواهد شد. وی با بیان اینکه پیش‌بینی شده در مناطق یاد شده به زودی اجرای ۲۵۰۰ مگاوات نیروگاه بادی را آغاز کنیم، گفت: این مشوق به همه سرمایه‌گذاران که به حوزه تجدیدپذیر ورود کرده‌اند داده شده که می‌توانند ۱۰درصد ظرفیت نصب‌شده خود را از خطوط موجود صادر کنند.

به گفته معاون وزیر نیرو ظرفیت نیروگاه‌های تجدیدپذیر کشور در حدود ۱۴۰۰ مگاوات است که تا پایان امسال به ۱۸۰۰ مگاوات خواهد رسید؛ این ظرفیت تا پایان تابستان آینده به ۳۵۰۰ مگاوات و تا پایان سال ۱۴۰۴ به ۴۸۰۰ مگاوات افزایش خواهد یافت. این در حالی است که برای نزدیک به ۱۷هزار مگاوات پروانه احداث صادر شده که ۱۰هزار مگاوات آن در قالب قرارداد در فرآیند کنترل پروژه قرار دارد. طرزطلب یادآور شد: ساتبا در سال‌های اخیر دستاوردهای خوبی در زمینه ریل‌گذاری و توسعه مدل‌های متنوع به‌منظور توسعه انرژی‌های تجدیدپذیر و بهبود بهره‌وری داشته تا در ادامه با تکیه بر دانش بومی، حمایت از سرمایه‌گذاران داخلی و خارجی و همکاری نزدیک با بخش خصوصی، گام‌های موثرتری در توسعه ظرفیت انرژی‌های تجدیدپذیر و بهبود بهره‌وری برق کشور بردارد. در زمینه مدیریت مصرف در بخش‌های مختلف خانگی، تجاری و صنعتی هم، اقدام‌های شاخصی نظیر اجباری‌سازی استانداردهای مصرف انرژی لوازم خانگی و فرآیندهای صنعتی انجام شده که با افتتاح بازار مبادله گواهی صرفه‌جویی انرژی‌در بورس انرژی، قطعا این روند شتاب بیشتری خواهد گرفت. در همین راستا، پیش‌بینی می‌شود در بلندمدت این سکوها و چارچوب‌ها، منجربه کاهش تقاضای برق به میزان ۱۰هزار مگاوات شود.

■ هدف‌گذاری ۳۰هزار مگاواتی

ایران با برخورداری از پتانسیل‌های عظیم خورشیدی و بادی، می‌تواند به یکی از قطب‌های تولید انرژی‌های تجدیدپذیر در منطقه تبدیل شود اما درحالی‌که بسیاری از کشورهای منطقه با سرعت به‌سمت توسعه این منابع حرکت کرده‌اند، متاسفانه سهم این منابع در سبد انرژی کشور همچنان ناچیز است؛ این در حالی است که براساس گزارشی که موسسه «امبر» در انگلیس منتشر کرده، ترکیه تا سال ۲۰۲۲، ۴۳درصد از برق تولیدی خود را از منابع انرژی تجدیدپذیر تامین کرده و ۱۲درصد از کل این آمار به انرژی بادی و خورشیدی تعلق داشته است. ظرفیت تولید برق تجدیدپذیر در امارات متحده عربی در سال ۲۰۲۳ میلادی ۱۲درصد بوده اما با توجه به اقدامات و نیروگاه‌های در دست ساخت این کشور پیش‌بینی می‌شود که منابع انرژی تجدیدپذیر امارات تا سال ۲۰۳۵، ۲۹درصد از کل شبکه برق این کشور را تامین کنند. چنین چشم‌اندازی در کشورهای همسایه بیانگر عقب ماندن ایران از توسعه انرژی‌های تجدیدپذیر است.

محسن طرزطلب از عزم دولت چهاردهم برای توسعه انرژی‌های تجدیدپذیر خبر می‌دهد. او با بیان اینکه برای ادامه این مسیر و دستیابی به این اهداف متعالی از جمله هدفگذاری وزارت نیرو در دولت چهاردهم مبنی‌بر افزایش ظرفیت ۳۰هزار مگاوات نیروگاه تجدیدپذیر طی چهارسال، پیش‌بینی کرده است، گفت: این طرح قرار است با کمک همه نهادهای متولی در سطوح مختلف سیاستگذاری، تنظیم‌گری و تسهیلگری اجرا شود؛ از مجلس شورای اسلامی و نهادهای مرتبط در دولت اعم از سازمان برنامه و بودجه گرفته تا بانک مرکزی، صندوق توسعه ملی، وزارت اقتصاد، وزارت نفت، صمت، گمرک و همه زیرمجموعه‌های وزارت نیرو مانند شرکت توانیر، برق‌های منطقه‌ای و شرکت‌های توزیع نیروی برق انتظار یاری می‌رود.

او تاکید کرد: بحران ناترازی، عزم دولت و حمایت رییس‌جمهوری و رقابت‌پذیری مولدهای تجدیدپذیر و راهکارهای در دسترس بهره‌وری برق، سبب ایجاد یک وفاق ملی در همه ارکان حاکمیت جمهوری اسلامی ایران شده است که نوید عبور از بخشی از مشکلات انرژی از مسیر توسعه دو بال انرژی‌های تجدیدپذیر و بهره‌وری برق را در کوتاه‌مدت و سهم معتنابه و قابل‌توجهی از آن را در میان‌مدت می‌دهد

به‌گفته طرزطلب، اصلی‌ترین چالشی که اکنون با آن مواجه هستیم، جلب اعتماد سرمایه‌گذاران در این حوزه‌ها در داخل و خارج از کشور، با کمک به تامین مالی برای سرمایه‌گذاران داخلی و ارائه انواع تضمین‌ها برای داخلی‌ها و خارجی‌هاست، اگر به رفع ناترازی برق در کوتاه‌مدت و حل بحران انرژی در بلندمدت باور داریم، باید تصمیمات سخت بگیریم و روی این موضع به شدت کار کنیم، تا سرمایه‌گذاران داخلی و خارجی با اطمینان خاطر وارد این حوزه شوند.

معاون وزیر نیرو در عین حال گفت که تخصیص مستقیم منابع دولتی برای حل مساله ناترازی انرژی کشور کافی نیست و باید با جذب سرمایه‌گذاری‌های خرد و کلان در داخل و خارج از کشور بتوانیم از بحران ناترازی انرژی کشور عبور کنیم

طرزطلب اظهار کرد: مجموع ظرفیت نصب‌شده نیروگاهی تجدیدپذیر در جهان با رشد ۶۰۰گیگاواتی در سال۲۰۱۴ به ۴۵۰۰ گیگاوات رسیده و پیش‌بینی شده است تا سال۲۰۳۰ به ۱۱هزار گیگاوات برسد؛ جالب است به این نکته اشاره شود که با همین روند شدت مصرف انرژی در کشورهای پیشرفته کاهش یافته است.

■ ورود وزارت دفاع به تولید برق خورشیدی

در نهایت آنکه، خبر ویژه چهاردهمین نمایشگاه بین‌الملل انرژی‌های تجدیدپذیر، امضای موافقتنامه‌ای بین وزارت نیرو، وزارت دفاع و پشتیبانی نیروهای مسلح برای ساخت نیروگاه‌های تجدیدپذیر بود. براساس این موافقتنامه، همکاری‌های مشترک در حوزه توسعه نیروگاه‌های خورشیدی و بادی، مدیریت مصرف انرژی و تحقیقات صنعتی مرتبط با فناوری‌های تجدیدپذیر صورت خواهد گرفت و قرار است ۲۳۰۰ مگاوات نیروگاه خورشیدی شامل ۲۰۰۰ مگاوات در سیرجان و ۳۰۰مگاوات در سایر نقاط کشور احداث شود. همچنین ساخت ۵۰۰مگاوات نیروگاه بادی هم در دستور کار قرار دارد که هدفش، علاوه‌بر کاهش وابستگی کشور به منابع انرژی فسیلی، بر بومی‌سازی فناوری‌های نوین، افزایش امنیت انرژی و تحقق اهداف توسعه پایدار است.

ادامه یادداشت

وعده‌های طلایی و واقعیت‌های خاکستری

– امارات‌متحده عربی، با پروژه‌هایی همچون بوروج، به الگویی موفق در جذب سرمایه‌گذاری و توسعه تبدیل شده است.

– قطر نیز با بهره‌گیری از منابع عظیم گاز طبیعی، تولید متانول و آمونیاک خود را به جایگاهی برجسته رسانده است.

راهکارهایی برای نجات ققنوس

برای بازگرداندن صنعت پتروشیمی ایران به مسیر توسعه پایدار، چند اصل کلیدی باید به‌کار گرفته شود؛ نخست، شفافیت مدیریتی به‌عنوان پایه‌ای اساسی در تصمیم‌گیری‌ها و انتخاب مدیران نقش مهمی دارد. کنار گذاشتن مدیران ناکارآمد و سپردن امور به متخصصان مجرب، اولین گام برای رفع چالش‌های ساختاری است. از سوی دیگر، نوسازی فناوری‌ها و تجهیزات، نه‌تنها بهره‌وری را افزایش می‌دهد بلکه هزینه‌های تولید را کاهش داده و توان رقابتی صنعت را در بازارهای جهانی ارتقا می‌دهد. تکمیل پروژه‌های نیمه‌تمام نیز به‌عنوان سرمایه‌های ملی معطل‌مانده باید در اولویت قرار گیرد. این پروژه‌ها که سال‌ها به دلایل مختلف متوقف شده‌اند، می‌توانند ظرفیت‌های جدیدی به صنعت اضافه کرده و اقتصاد کشور را تقویت کنند. جذب سرمایه‌گذاری خارجی همچنین نیازمند ایجاد فضایی شفاف و امن است. ایجاد اعتماد در سرمایه‌گذاران، چه داخلی و چه بین‌المللی می‌تواند منابع مالی جدیدی به این صنعت تزریق کند و مسیر رشد آن را هموار سازد.

در نهایت، همگرایی میان این اقدامات و ایجاد هماهنگی بین دستگاه‌های مرتبط، تنها راه تضمین موفقیت در احیای صنعت پتروشیمی ایران خواهد بود. با تمرکز بر این اصول و دوری از وعده‌های تکراری، می‌توان امیدوار بود که ققنوس پتروشیمی ایران بار دیگر از خاکستر چالش‌ها برخیزد و به اوج بازگردد.

*** پژوهشگر حوزه صنعت**

خبر

با حضور سرپرست فرمانداری گرمسار

جلسه هم‌اندیشی برای استفاده از انرژی‌های پاک برگزار شد

«جهان‌صنعت»– جلسه تخصصی به ریاست دکتر همتی، سرپرست فرمانداری و با حضور دکتر اشرفی، ریاست اداره برق گرمسار و تنی چند از صاحبان صنعت و پیشکسوتان شهرک صنعتی پایتخت برگزار و طرح ایجاد نیروگاه‌های خورشیدی در شهرک پایتخت بررسی شد. با توجه به ناترازی انرژی که در سطح کشور وجود دارد و زیان‌های فراوان از قطع برق صنایع، یکی از راهکارهای عملی ایجاد نیروگاه‌های خورشیدی است که این مهم با همکاری نهادهای دولتی و همراهی واحدهای صنعتی میسر خواهد شد.

با توجه به اینکه برگزاری این نشست تخصصی گام عملی مهمی برای رفع مشکل ناترازی انرژی است، در پایان این جلسه مقرر شد جلسه بعدی با هماهنگی شرکت خدماتی و با حضور مدیران استانی و همراهی کلیه صاحبان صنعت در سالن آمفی‌تئاتر شهرک برگزار شود.

افزایش ظرفیت تولید بنزین به ۱۳۰میلیون لیتر

شانا– معاون وزیر نفت گفت: با انتقال نفت‌خام ظرفیت تولید ۱۳۰میلیون لیتر بنزین تا پایان دولت چهاردهم در کشور ممکن می‌شود. محمدصادق عظیمی‌فر در مراسم بهره‌برداری انشعاب فرآورده‌های نفتی به شرکت پالایش بندرعباس از خط انتقال نفت‌خام از گوره به جاسک اظهار کرد: با افزایش تولید و انتقال نفت‌خام، دستیابی به تولید ۱۳۰میلیون لیتر بنزین تا پایان دولت چهاردهم در کشور ممکن می‌شود. وی افزود: توسعه زیرساخت‌های انتقال برای تامین فرآورده‌ها و انتقال به موقع خوراک پالایشگاهی در ایران تا پایان سال، از ۱۴هزار به ۱۵هزار کیلومتر افزایش می‌یابد. مدیرعامل شرکت ملی پالایش و پخش فرآورده‌های نفتی ایران طرح انتقال نفت‌خام از گوره استان بوشهر به جاسک هرمزگان را یکی از طرح‌های مهم کشور با همین هدف عنوان کرد. عظیمی‌فر با اشاره به موضوع تامین سوخت نیروگاه‌های کشور نیز گفت: در زمینه تامین سوخت مایع نیروگاه‌ها امسال رکوردهای زیادی را زده‌ایم و نسبت‌به سال گذشته شرکت ملی پالایش و پخش، ۵۰درصد فرآورده مایع بیشتر به نیروگاه‌ها در چهارماه گذشته تحویل داده است. وی خاطرنشان کرد: آن چیزی که باعث شد ما سطح ذخایر نفت‌گاز نیروگاهی‌مان در حال حاضر نسبت‌به سال گذشته یک مقدار سطح پایین‌تری باشد بحث کاهش تحویل نبوده بلکه علت این است که در ابتدای دوره سطح ذخایرمان نسبت‌به سال قبل ۴۳درصد پایین‌تر بوده است.

پاکستان به‌دنبال دور زدن تحریم‌های ایران

ایسنا– منابع آگاه می‌گویند که دولت پاکستان تصمیم گرفته برای معافیت از تحریم‌های پروژه خط لوله گاز ایران– پاکستان به دولت آینده آمریکا نزدیک شود.

منابع آگاه می‌گویند پاکستان قصد دارد برای جلوگیری از عواقب اقتصادی احتمالی، به‌دنبال معافیت از تحریم‌های مرتبط با پروژه خط لوله گاز ایران– پاکستان باشد و به این منظور تصمیم گرفته است به دولت آینده آمریکا که کار خود را به‌طور رسمی در ۲۰ژانویه آغاز می‌کند، نزدیک شوددولت پاکستان تاکید دارد که پروژه خط لوله گاز با ایران گامی حیاتی در جهت تامین انرژی مقرون‌به‌صرفه برای این کشور خواهد بود و بنابراین ضروری است که این موضوع با دولت جدید آمریکا مورد بررسی مجدد قرار گیرد. منابعی در دولت پاکستان تصریح کردند که این پروژه درحال‌حاضر به‌دلیل اعمال تحریم‌ها با چالش‌هایی مواجه و مذاکره دقیق در این زمینه برای پاکستان ضروری است. بنابر گزارش نشریه نِیشن، به‌گفته این منابع، مقامات پاکستان در حال کار روی معافیت از این تحریم‌ها هستند که به پروژه اجازه می‌دهد بدون نقض محدودیت‌های ایالات متحده پیش رود. آنها می‌گویند اگرچه از سوی پاکستان تاخیری ایجاد نشده اما این پروژه به‌طور قابل‌توجهی تحت‌تاثیر تحریم‌های اعمال‌شده توسط ایالات متحده قرار گرفته است.

واردات ۱۴میلیارد دلار بنزین و گازوئیل در سال۱۴۰۶

بازار– براساس اسناد منتشرشده در سال۱۴۰۲ دولت مجموعا روزانه ۱۱میلیون لیتر بنزین و ۴میلیون لیتر گازوئیل وارد یا با قیمت وارداتی از داخل تامین کرده است. با تداوم روند فعلی، میزان کمبود روزانه بنزین و گازوئیل تا سال۱۴۰۶ به‌ترتیب معادل ۳۷ و ۱۸/۸میلیون لیتر خواهد شد. به بیان دیگر، دولت چهاردهم باید در سال۱۴۰۶ حدود ۱۴میلیارد دلار صرف واردات این دو فرآورده کند. با قیمت فعلی دلار در بازار توافقی، این میزان ارزبری ناشی از سوخت، معادل ۹۰۰هزارمیلیارد تومان است که بیش از دوبرابر بودجه عمرانی کشور در سال جاری است.

شرکت ملی گاز ایران
شرکت مجتمع گاز پارس جنوبی

نوبت دوم

آگهی فراخوان مناقصه عمومی دومرحله‌ای

شرکت مجتمع گاز پارس جنوبی در نظر دارد اقلام مورد نیاز خود را با شرایط ذیل به صورت برگزاری **مناقصهٔ عمومی دومرحله‌ای** از طریق سامانه تدارکات الکترونیکی دولت (سامانه ستاد) تامین نماید:

شماره فراخوان در سامانه ستاد ایران	۲۰۰۳۰۹۷۸۴۷۰۰۰۱۱۶
شماره مناقصه و تقاضا	تقاضای G-3433803293-KG مناقصه شماره ۱۴۰۳/۰۵۳
موضوع مناقصه/ شرح مختصر اقلام درخواستی	سوییچ
مبلغ تضمین شرکت در فرآیند ارجاع کار	۵/۰۷۰/۶۰۰/۰۰۰ریال
نوع تضمین شرکت در فرآیند ارجاع کار	تضمین شرکت در فرآیند ارجاع کار به صورت یکی از تضامین قابل قبول وفق آیین‌نامه تضمین شماره ۱۲۳۴۰۲/ت۵۰۶۵۹ ه مورخ ۹۴/۰۹/۲۲ هیات وزیران می‌باشد.
مبلغ برآوردی مناقصه	۱۰۱/۴۱۲/۰۰۰/۰۰۰ ریال
آخرین مهلت دریافت اسناد ارزیابی کیفی در سامانه ستاد	۱۰ روز پس از درج نوبت دوم آگهی در صفحه اعلان عمومی سامانه ستاد ایران می‌باشد.
آخرین مهلت بارگذاری و ارسال مستندات ارزیابی کیفی (رزومه) در سامانه ستاد	ظرف مدت ۱۴ روز پس از انقضای مهلت دریافت اسناد می‌باشد.
آخرین مهلت بارگذاری پیشنهادات فنی/ مالی در سامانه ستاد	پس از ارزیابی کیفی مناقصه‌گران، مستندات دریافت پیشنهاد فنی و مالی به همراه برنامه زمانی از طریق سامانه ستاد ارسال می‌گردد.
آدرس مناقصه‌گزار	استان بوشهر- شهرستان عسلویه- شرکت مجتمع گاز پارس جنوبی- ساختمان اداری مرکزی ستاد - مدیریت بازرگانی- اداره خرید- گروه خرید اقلام عمومی

بدیهی است کلیه فرآیند برگزاری مناقصه الکترونیکی از طریق درگاه سامانه تدارکات الکترونیکی دولت (سامانه ستاد) به نشانی: WWW.SETADIRAN.IR انجام می‌پذیرد و به پیشنهادهای خارج از سامانه ستاد هیچگونه ترتیب اثری داده نخواهد شد و مناقصه‌گران بایستی نسبت به ثبت‌نام در سامانه ستاد و دریافت گواهی امضاء الکترونیکی اقدام نمایند مناقصه‌گران می‌توانند جهت کسب اطلاعات بیشتر به سایت WWW.SPGC.IR مراجعه و یا با شماره تلفن‌های۲۲۵۲-۰۷۷۳۱۳۱۲۲۲۴ تماس حاصل فرمایند.

شناسه آگهی: ۱۸۵۵۰۹۲

روابط‌عمومی شرکت مجتمع گاز پارس جنوبی

شرکت ملی پالایش و پخش فرآورده‌های نفتی
شرکت پالایش نفت آبادان(سهامی عام)

نوبت دوم

فراخوان مناقصه همراه با ارزیابی کیفی

شرکت پالایش نفت آبادان در نظر دارد مناقصه مشروحه ذیل را از طریق سامانه تدارکات الکترونیک دولت برگزار نماید. کلیه مراحل برگزاری تشریفات مناقصه از دریافت اسناد ارزیابی کیفی و سایر مراحل بعدی مناقصه از طریق درگاه سامانه تدارکات الکترونیکی دولت به آدرس WWW.SETADIRAN.IR انجام خواهد شد.

ردیف	شماره مناقصه در دستگاه مناقصه‌گزار	شماره مناقصه در سامانه ستاد	شماره تقاضا	موضوع	مبلغ تضمین شرکت در مناقصه به ریال	برنامه زمان بندی مراحل مناقصه
۱	۴۰۳/۳/ ک	۲۰۰۳۰۹۲۱۷۹۰۰۰۶۵۶	40-90-0252400061/G17	AUTOMATED DISTILLATION APPARATUS	۲/۰۵۳/۰۵۰/۰۰۰	الف- مهلت دریافت اسناد ارزیابی کیفی از سامانه ستاد از تاریخ ۱۴۰۳/۰۹/۱۷ لغایت ۱۴۰۳/۰۹/۲۶ ب- آخرین مهلت ارائه و بارگذاری اسناد ارزیابی کیفی توسط مناقصه‌گران: مورخ ۱۴۰۳/۱۰/۱۰

شناسه آگهی: ۱۸۵۵۸۱۳

روابط‌عمومی– شرکت پالایش نفت آبادان

خبر

احتمال دفن اموات از سال آینده در آرامستان «بی‌بی مریم»

ایسنا– رییس کمیسیون شهرسازی شورای شهر تهران در مورد آخرین وضعیت ساخت سه آرامستان جدید پایتخت توضیحاتی ارائه کرد و گفت: دو زمین از پنج زمین پیشنهادی شهرداری تهران برای ساخت آرامستان جدید در پایتخت، به‌دلیل قرارگیری در ورودی غربی و شرقی تهران نیاز به مطالعات ترافیکی بیشتری داشت

مهدی عباسی در مورد سرانجام ساخت آرامستان جدید پایتخت با بیان اینکه شـــهرداری تهران برای جایگزینی بهشت‌زهرا(س) لایحه‌ای را در سال‌جاری به شورای شهر ارسال کرد که در آن لایحه پنج زمین را برای احداث آرامستان‌های جدید به شـــورای شهر پیشنهاد داده بود، گفت: شورای شهر تهران بعد از بررسی، احداث آرامســـتان در سه زمین از پنج زمین پیشنهادی را تاکید کرد که بر همین اساس زمینی در جنوب شرقی تهران، به‌نام زمین بی‌بی مریم نزدیک به درب شمال شرقی بهشت‌زهرای فعلی است و زمین سوم نیز در اطراف جنوب تهران قرار دارد

وی با بیان اینکه دو زمین از پنج زمین پیشنهادی شهرداری تهران برای ساخت آرامستان جدید نیاز به مطالعات ترافیکی بیشتر داشت چراکه در در ورودی غربی و شرقی تهران قرار گرفته بود، گفت: در شورای شهر مطرح شد که موضوع ترافیک و خروج آخر هفته و تعطیلات می‌توانست بر دسترس‌پذیری به شهر تهران تاثیر بگذارد. بنابراین تایید این دو زمین که نمی‌توان تا تایید نهایی اســـمی از آن برد منوطبه تایید مطالعات ترافیکی شد و تایید نشد.

عباسی با تاکید بر اینکه بعد از تایید شـــورای شـــهر تهران در مورد سه زمین برای احداث آرامستان جدید پایتخت، موضوع به شورای برنامه‌ریزی استان ارجاع داده شد، افزود: طی پیگیری‌های انجام‌شده شورای برنامه‌ریزی استان نیز اراضی پیشنهادی شهرداری تهران برای احداث آرامستان را مورد تایید قرار داده است.

عضو شورای شهر تهران افزود: از این سه زمین، زمین «بی‌بی‌مریم» یا سایت بحران، برای احداث آرامستان در مرحله جلوتری قرار دارد و دقت داشته باشید که با توجه به تامین زمین آرامســـتان جدید، شهرداری تهران تصمیم گرفته است تا یک زمین بحرانی را فعلا فعال کند که ۳۰۰ هکتار زمین از منابع طبیعی دریافت کـــرده و در نظر دارد ۴۰ هکتار را در فاز اول، راه‌اندازی کند که این زمین تحویل شهرداری تهران شده و طراحی‌های سایت پلن و شهرسازی و معماری آن انجام شده و در مرحله اجراست و ممکن است تا سال آینده قسمتی از این زمین را برای تدفین آماده کنند.

رییس کمیسیون شهرسازی شورای شهر تهران با تاکید بر اینکه زمین دوم در جنوب شرق پایتخت به مساحت ۵۲ هکتار است که این زمین هم تحویل شهرداری تهران شده و طراحی آن نیز توسط مشاور سازمان بهشت‌زهرا(س) انجام شده است، اظهار کرد: این زمین در مرحله مناقصه است تا پیمانکار نسبت‌به آماده‌سازی زمین برای دفن اموات اقدام کند. زمین سوم هم واقع در جنوب تهران متعلق به سازمان اوقاف بوده که تحویل شهرداری تهران شده و در مرحله طراحی قرار دارد و صرفا نقشه بهره‌برداری شده که این زمین ۴۰ هکتار است.

عباسی با تایید اینکه زمین بی‌بی‌مریم از ســـوی دولت تحویل داده شده است، گفت: براســـاس مصوبه‌ای، دســـتگاه‌های دولتی اعم از وزارت مســـکن و جهاد کشـــاورزی به صراحت مکلف شدند که به شهرداری‌ها، زمین به صورت رایگان برای ســـاخت آرامســـتان تحویل دهند بنابراین اگر زمینی متعلق به دستگاه‌های دولتی باشد باید برای این مهم تحویل شهرداری تهران شوند و زمین بی‌بی‌مریم نیز بر این اساس تحویل شهرداری تهران شده و شهرداری هم در تلاش است تا زمین‌های دیگری نیز برای ساخت آرامستان از دولت اخذ تا آرامستان احداث کند و نیاز شهر تهران رفع شود.

۶۰درصد از کودک‌همسرهای استان فارس طلاق می‌گیرند

ایلنا– پدیده کودک‌همسری، به‌ویژه در استان فارس، به یکی از عوامل اصلی افزایش نرخ طلاق تبدیل شـــده است. براساس گزارش خبرگزاری ایلنا، ۶۰درصد از طلاق‌های ثبت‌شده در این استان مربوط‌به ازدواج‌هایی است که دختران زیر ۸ سال در آن نقش دارند. این موضوع نه‌تنها زندگی هزاران دختر جوان را تحت‌تاثیر قرار داده، بلکه پیامدهای اجتماعی و فرهنگی گسترده‌ای برای جامعه داشته است

در مناطق کمتر توسعه‌یافته استان فارس، ازدواج زودهنگام دختران، بیشتر به‌دلیل ترکیبی از فقر اقتصادی، باورهای سنتی و فشارهای اجتماعی رخ می‌دهد. بسیاری از خانواده‌ها با تصور کاهش هزینه‌های اقتصادی، دختران خود را در سنین پایین به ازدواج وادار می‌کنند. از ســـوی دیگر، برخی جوامع محلی ازدواج زودهنگام را به‌عنوان ارزش فرهنگی یا تعهد خانوادگی می‌بینند.

این ازدواج‌ها معمولا به دلایل متعددی از جمله عدم آمادگی روانی و اجتماعی، نبود تجربه کافی در مدیریت زندگی مشـــترک و فشـــارهای ناشی از مشکلات خانوادگی، به شکست می‌انجامند. نتیجه این شرایط، افزایش قابل‌توجه آمار طلاق در میان کودک‌همسران است که در نهایت به از دست رفتن فرصت‌های زندگی سالم و آینده‌ای روشن برای این دختران منجر می‌شود. پیامدهای کودک‌همسری در استان فارس بسیار گسترده است.

علاوه‌بر تاثیر مســـتقیم بر افزایش آمار طلاق، این پدیده پیامدهای دیگری از جمله افزایش آسیب‌های روانی و اجتماعی برای دختران، تشـــدید فقر و کاهش کیفیت زنـــدگی در جوامع محلی به همراه دارد. دختـــرانی که در کودکی ازدواج می‌کنند، اغلب از دسترسی به آموزش و فرصت‌های شغلی محروم می‌شوند و به چرخه‌ای از فقر و محرومیت دچار می‌شوند.

راهکارهای پیشنهادی برای کاهش کودک‌همسری برای مقابله با این معضل، اقدامات جدی و همه‌جانبه ضروری است. آگاهی‌بخشی عمومی به خانواده‌ها درباره پیامدهای منفی کودک‌همسری و ایجاد تغییر در باورهای فرهنگی و سنتی از اهمیت بالایی برخوردار است. علاوه‌بر این، اجرای قوانین سخت‌گیرانه‌تر و نظارت دقیق‌تر بر ممنوعیت ازدواج کودکان می‌تواند به کاهش این پدیده کمک کند.

افزایش دسترسی به امکانات آموزشی و فرصت‌های شغلی در مناطق محروم می‌تواند نقش موثری در کاهش فقر و تغییر نگرش خانواده‌ها داشـــته باشد. ایجاد شـــرایطی که دختران بتوانند بدون فشـــار مالی یا اجتماعی زندگی کنند، راه‌حلی اساسی برای کاهش کودک‌همسری است.

«جهان‌صنعت» کاهش ۴۲درصدی بارش را بررسی کرد

مرگ خاموش

گروه جامعه– کاهش ۴۲درصدی بارش در ســـال جاری یکی از چالش‌های جدی است که نه‌تنها بر ذخایر آب کشور، بلکه بر کشاورزی، تولید انرژی و تامین نیازهای شرب نیز تاثیر قابل‌توجهی گذاشته اســـت. این کاهش بارش که به‌ویژه در مناطق مرکزی و جنوبی کشور محسوس بوده، در نتیجه تغییرات اقلیمی جهانی، الگوهای غیرمعمول بارشی و مدیریت ناپایدار منابع آبی رخ داده است. گزارش‌های هواشـــناسی نشان می‌دهد این افت چشـــمگیر، الگوی بارش‌های کشور را به شکلی بی‌ســـابقه تحت‌تاثیر قرار داده است، به‌طوری‌که برخی حوضه‌های آبریز کشور در وضعیت بحرانی قرار گرفته‌انـــد. این کاهش بارندگی نه‌تنها تاثیر مستقیمی بر ذخایر سدها خواهد داشت بلکه کمبود آب شرب در برخی مناطق روستایی کشور باعث شده مهاجرت‌های داخلی افزایش یابد که این خود فشـــار مضاعفی بر شهرهای بزرگ وارد می‌کند. با وجود این چالش‌ها، راهکارهایی برای مدیریت بحران کاهش بارش و منابع آبی در دسترس است. اصلاح الگوی مصرف، توسعه فناوری‌های نوین در تصفیه و بازچرخانی آب، گسترش سیستم‌های آبیاری قطره‌ای در کشـــاورزی و سرمایه‌گذاری در انرژی‌های تجدیدپذیـــر، می‌توانند بخشی از راه‌حل‌ها باشند. همچنین همکاری بین‌المللی در مدیریت منابـــع آبی منطقه‌ای و تبادل تجربیات می‌تواند به کاهش اثرات این بحران کمک کند. براساس آمار کاهش بارش‌ها در سال آبی جاری (از ابتـــدای مهرماه تا پنجم دی‌مـــاه۱۴۰۳) در بسیاری از اســـتان‌های ایران به‌طور چشمگیری مشاهده شده است. براســـاس داده‌های سازمان هواشـــناسی، ۳۰ اســـتان کشور نســـبت‌به دوره بلندمدت با کاهش بارندگی مواجه بوده‌اند. استان سیستان‌وبلوچســـتان با کاهش ۹۳/۵درصدی در صدر این فهرســـت قرار دارد، درحالی‌که استان هرمزگان با کاهـــش ۸۴/۴درصدی در رتبه دوم است. استان‌های اصفهان و کهگیلویه‌وبویراحمد نیز به‌ترتیب با کاهـــش ۷۲/۳درصد و ۷۱درصد در رده‌های بعدی کم‌بارش‌ترین اســـتان‌ها قرار دارند. در این میان، فقط استان مازندران افزایش ۱۳/۴درصدی بارش‌ها را نسبت‌به دوره بلندمدت تجربه کرده اســـت. در استان تهران نیز بارش‌ها ۳۷/۷درصد کاهش یافته، به‌طوری‌که میزان بارش بلندمدت پایتخت از ۷۶/۵ میلیمتر به ۴۷/۷ میلیمتر کاهش یافته است. به‌طور کلی، میانگین بارش‌ها در کشـــور نســـبت‌به دوره بلندمدت ۴۵/۸درصد کاهش داشـــته، به‌طوری‌که از ۶۳/۲میلیمتر به ۳۴/۳میلیمتر رسیده اســـت. خشکسالی به‌عنوان یـــکی از پیامدهـــای تغییرات اقلیـــمی، ناشی از کاهش بارندگی و افزایش دماست. این وضعیت باعث افزایش انتشـــار ذرات معلـــق، گردوغبار و آلودگی‌هـــای ناشی از کاهـــش رطوبت خاک و خشکی زمین می‌شود. در مقابل، آلودگی هوا که به‌واسطه انتشار گازهای گلخانه‌ای و آلاینده‌های صنعتی و شهری ایجاد می‌شود، تغییرات اقلیمی را تشـــدید کرده و منجربه خشکسالی‌های مکرر و شـــدیدتر می‌شـــود. براســـاس پیش‌بینی‌های بلندمدت، ایران تا پایان ســـال جاری با الگوهای بارشی متغیری مواجه خواهد بود. پیش‌بینی‌های فصـــلی نشـــان می‌دهد که در زمســـتان۱۴۰۳، بارش‌ها در بسیاری از مناطق کشور در حد نرمال خواهد بود، به‌طوری‌که رنگ سفید در نقشه‌های پیش‌بینی، نشان‌دهنده بارش‌های معمول در این فصل اســـت. بااین‌حال، در برخی مناطق، به‌ویژه در نواحی شمالی و غربی کشور، احتمال افزایش بارش‌ها وجود دارد. این افزایش می‌تواند به بهبود وضعیت منابع آبی و کاهش اثرات خشکسالی در این مناطق کمک کند. در مقابل، در برخی نواحی جنوبی و مرکزی، ممکن اســـت بارش‌ها کمتر از حد نرمال باشد که نیازمند برنامه‌ریزی دقیق برای مدیریت منابع آبی است.

در بهـــار۱۴۰۴، پیش‌بینی‌هـــا حاکی از تداوم الگوهای بارشی نرمال در بیشـــتر مناطق کشور اســـت. با وجود این، تغییرات اقلیمی و نوسانات جوی می‌تواند منجربه وقوع بارش‌های ناگهانی و سیلابی در برخی مناطق شود بنابراین، آمادگی برای مواجهه با چنین شـــرایطی ضروری است. در تابســـتان۱۴۰۴ انتظار می‌رود که بارش‌ها در بیشتر مناطق کشـــور کاهش یابد که با توجه به فصل گرم ســـال، امری طبیعی است. بااین‌حال، در برخی نواحی شمالی، احتمال وقوع بارش‌های پراکنـــده وجود دارد که می‌توانـــد به تعدیل دما و تامین بخشی از نیازهـــای آبی کمک کند. در پاییز۱۴۰۴، پیش‌بینی‌ها نشـــان‌دهنده بازگشت بارش‌ها به الگوهای نرمال در بیشتر مناطق کشور اســـت. این امر می‌تواند به آغاز دوره‌های زراعی و تامین منابع آبی برای کشت‌های پاییزه کمک کند. بااین‌حال، نظارت مستمر بر وضعیت جوی و اتخاذ تدابیر مناســـب برای مواجهه با نوسانات احتمالی ضروری است.

■ تعداد روزهای آلوده روند افزایشـــی داشته است

احد وظیفه، رییس مرکز ملی اقلیم و مدیریت بحران خشکســـالی سازمان هواشناسی کشور در توضیح دلیل وضع نارنـــجی هوا از نظر آلودگی پس از بارندگی گفت: هر زمان که باران می‌بارد و بعد بلافاصله باد شـــروع به وزیدن می‌کند، هوا نیز پاکیزه می‌شود اما منابع آلاینده ما زیاد هستند و با آرام شدن هوا، بلافاصله جایگزین می‌شوند.

وی ادامـــه داد: باید هم به مســـاحت شـــهر و جمعیـــت توجـــه داشـــت و هـــم اتومبیل‌ها، موتورسیکلت‌هـــا، کارخانجـــات و صنایع را در نظـــر گرفت که در حجمی بالا ســـوخت فسیلی می‌سوزانند. بلافاصله بعد از گذر موج‌های فعال هواشـــناسی، سرعت باد کاهش می‌یابد. با حجم تولیدی که منابع دارند، مجددا به‌سرعت آلودگی، هوای شـــهر را فرا می‌گیرد. وظیفه تصریح کرد: آلودگی‌ها نسبت‌به گذشته افزایش پیدا کرده‌اند. اگر جمعیت تهران برای مثال در ۲۰ســـال پیش، حـــدود ۶ تا ۷میلیون نفر بـــوده، اکنون به ۱۰ تا ۱۲میلیون نفر رسیده اســـت. تعـــداد اتومبیل‌ها افزایـــش یافته، خانه‌های بیشـــتری از وســـایل گرمایشی اســـتفاده می‌کنند و تعـــداد کارخانه‌ها بیشتر شده است. به نوعی منابع آلاینده افزایش پیدا کرده‌اند. در نتیجه شـــهر سریع‌تر از گذشته دچار آلودگی می‌شـــود اما هربـــار، بارش برف و باران این آلودگی را پاک می‌کند. وی در مقایسه کیفیت هوا در امسال با سال گذشته اظهار کرد: در طول یک‌ســـال کیفیت هـــوا چندان تغییری نمی‌کند و تغییرات سالانه آن‌قدر که فکر می‌کنیم زیاد نیست اما نوسان سالانه زیاد است. اگر روند تغییر را در نظـــر بگیریم، این روند تغییر در یک سال خیلی معنادار نیست زیرا ممکن است تعداد روزهای بارانی در یک‌سال زیاد و در سالی دیگر کـــم و در نتیجه آلودگی در این دو ســـال باهم متفاوت شـــود. مثلا ممکن است پاییز سال بعد، پاییز خوبی باشـــد و آلودگی‌ها فرصت اشغال هوا را پیدا نکنند. در نتیجه این تغییرات سال گذشته با امسال خیلی ملاک و معیار نیست. به‌طورکلی بستگی به شرایط جوی دارد.

او توضیح داد: اما اگر روند را نسبت‌به چند دهه گذشته بررسی کنیم، می‌بینیم با افزایش جمعیت و توسعه مناطق مسکونی منابع آلاینده افزایش پیدا کرده و تعداد روزهـــای آلوده روند افزایشی داشته است. وظیفه با اعلام اینکه امسال بارندگی ۴۳درصد از ســـطح نرمال پایین‌تر بوده و تاکنون سال آبی بسیار بدی داشته‌ایم ابراز امیدواری کرد: هنوز نمی‌توان درمورد وضع منابع آبی اظهارنظر کرد زیرا بیش از نیمی از ســـال آبی باقی مانده و باید امیدوار باشیم که شرایط بهتر شود.

وی در پاســـخ به احتمال بروز مشکل کم‌آبی گفت: اگر وضع به همین شیوه پیش رود و زمستان و بهـــار نیز به همین شیوه‌ای که پاییز طی شـــد بگذرد، به احتمال زیـــاد به همین وضعیت دچار خواهیم شد و شرایط خیلی ناخوشایندی را تجربه خواهیم کرد. وظیفه با تایید احتمال بروز ناترازی شـــدید آب در صورت تداوم روند بارش پاییز در ادامه سال آبی، گفت: در شهرهایی مثل تهران و خراسان رضوی که منابع آب در آنها خیلی محدود است و کفاف جمعیت و مصرف و تقاضای آب را نمی‌دهد، اگر این کمبودها هم وجود داشته باشد در ادامه ســـال امکان تنش آبی وجود دارد. طی دو هفته آینده هم وضعیت چندان جالب نخواهد بود. یعنی همچنان نسبت‌به حد نرمال، بارندگی کمتـــری را تجربه خواهیم کرد. بعد از آن را هم باید دید چه پیش می‌آید.

رییـــس مرکز ملی اقلیـــم و مدیریت بحران خشکســـالی تاکید کرد: به‌طور کلی اگر بخواهیم به‌صورت فصلی بررسی کنیم، چشم‌انداز خوبی از بارش‌های فصل زمســـتان پیش رویمان نیست. یعنی انتظار نداریم ســـال پربارشی داشته باشیم. درصورتی‌که شرایط مهیا باشد، می‌توانیم به بارش نرمال زمســـتان امیدوار باشیم که در این صورت هم باز احتمال کم‌بارشی هست.

وی افـــزود: در پیش‌بینی‌هـــای فصلی، ما با احتمالات سر و کار داریم و نمی‌توان چیزی را با یقیـــن اعلام کرد. یعنی از نظر علمی این امکان وجـــود ندارد که با قطعیت ســـالی را کم‌بارش یا پربارش بنامیم. با این وصف، خروجی مدل‌های پیش‌بینی فصلی نشـــان می‌دهد که این زمستان گرایش به بارش نرمال تا کم‌بارشی دارد.

او توضیح داد: به‌عبارتی احتمال بارش کمتر از نرمال، نسبت‌به بارش بیش از نرمال قوی‌تر است یا به‌عبارتی بیشتر احتمال دارد زمستان کم‌بارشی داشته باشیم تا پربارش و نسبت‌به پربارش بودن زمســـتان خوشبین نیستیم. کمبودهایی نیز که از گذشته داشـــته‌ایم این نگرانی را تشدید می‌کند. به‌هرحال پاییز با ۴۳درصـــد کم‌بارشی به پایان رسیده و در اولین ماه زمســـتان هم با بارش‌هایی خیلی کمتر از نرمال سر و کار داریم.

وظیفه ادامه داد: خیلی از مناطق کوهســـتانی اکنون یا عاری از برف هستند یا هنوز برف قابل ملاحظه‌ای نداشته‌اند. حتما شنیده‌اید که سد پانزده خرداد به گل نشســـته و دیگر نمی‌توان از آب آن برای قم استفاده کرد. اینها مسائلی نگران‌کننده هستند که ما با آنها سر و کار داریم.

وی به این سوال که آیا می‌توان به روش‌های مصنوعی مانند بارور کردن ابرها که پیشـــتر نیز مورد اســـتفاده قرار گرفته امید داشت پاسخ داد: سوال اساسی این است که آیا این روش‌ها موثر هم بوده‌اند؟ تاثیر این روش‌ها در حدی نیســـت که بتوان روی آن حســـاب کـــرد. با وجود اینکه این روش‌ها قدمت زیادی دارند، هنوز در جامعه هواشناسی (نه‌تنها در ایران بلکه در دنیا) بر تاثیر آنها بر افزایش بارش اتفاق‌نظر وجود ندارد. برخی معتقدند که این روش‌ها تا حدودی موثر هستند، برخی اعتقـــاد دارند هیچ تاثیری ندارند و عده‌ای باور دارنـــد نه‌تنها این روش‌ها موثر نیســـتند و منجربه بهبود نمی‌شوند بلکه ممکن است باعث کمبود شوند. وظیفه درخصوص وضع رودخانه‌ها و منابـــع آبی اظهارنظر کرد: در این مورد وزارت نیرو باید پاسخ دهد اما می‌توان گفت شاید کمتر از ۴۰درصد سدهای ما آب داشته باشند و ظرفیت خالی‌مان قابل‌توجه است.

گفتنی اســـت؛ پیش‌بینی‌های فصلی نشـــان می‌دهد که ایران تا پایان سال جاری با الگوهای بـــارشی متغیری مواجه خواهد بـــود. با توجه به تغییرات اقلیمی و نوســـانات جوی، برنامه‌ریزی دقیق و مدیریت بهینه منابع آبی برای مواجهه با شرایط پیش‌رو اهمیت بسزایی دارد.

زیرپوست شهر

گسترش بی‌خانمانی

یک تصادف، یـــک بیماری، یک ورشکستگی یا ســـاده‌تر از کار بیکار شدن و از دست دادن حقوق یا درآمد حداقلی زندگی، می‌تواند مساوی با از دست دادن سرپناه باشد، بی‌خانمانی در این شهر به همین سادگی است. در روزهای پایانی شورای شهر پنجم الهام فخاری، رییـــس کمیته اجتماعی این شورا ماجرایی از خانواده‌ای چهارنفره گفت که ناگهان یکی از آنها مبتلا به ســـرطان می‌شود و هزینه‌های درمان این عضو، خانـــواده را از هم متلاشی می‌کند. او بازدیدهای پیوســـته‌ای که در چهارسال گذشته از گرمخانه‌های تهران داشته را یادآوری کرد و گفت: «در بسیاری از مـــوارد گرمخانه‌هایی که در این چهارســـال نظارت داشته و ســـرکشی کردیم و بـــا آنها زندگی کردیم، داستان بی‌خانمانی به همین شـــکل اتفاق افتاده بـــرخلاف آنچه در اذهان عمومی شـــاید جا افتاده یا اینطور جلوه داده می‌شود که بسیاری از افراد بی‌خانمان درگیر اعتیاد هستند و خودخواســـته مسیر غلـــطی را در زندگی‌شان طی کردند و...» به‌تازگی هم گزارشی از وضعیت فقر مستاجران از ســـوی وزارت تعـــاون، کار و رفاه اجتماعی منتشر شده که نشان می‌دهد در حد فاصل سال‌های ۱۳۹۵ تا ۱۴۰۱، تعداد خانوارهای مســـتاجر درگیر فقر در کشور رشـــدی ۴۸درصدی داشته اســـت. وضعیت خانوارهای مستاجر درگیر فقر مطلق در سطح استانی در سال ۱۴۰۱ نشان می‌دهد که بیشترین تعداد خانوار مستاجر درگیر فقر مطلق در استان تهران با ۳۵۲ هزار خانوار و کمترین تعداد در استان ایلام با ۵ هزار خانوار برآورده شده است. اما مدیران شهری این موضوع را رد می‌کنند. امین توکلی‌زاده، معاون اجتماعی شـــهردار تهران به خبرآنلاین گفت: آماری که نشان از افزایش بی‌خانمانی در تهران داشته باشـــد، وجود ندارد و شهرداری تهران هم آمـــادگی دارد خانواده‌های بی‌خانمان را اسکان موقت دهد. البته نهادهایی مانند کمیته امداد و بهزیستی در این زمینه فعالیت می‌کنند.

وی افزود: اینکه افزایش هزینه‌های اجاره فشار زیادی را بر مستاجران در تهـــران تحمیل می‌کنـــد قابل انکار نیست و حتما دولت برای آن تدبیری خواهد کرد. اما ما مراجعاتی مشخص به سامان‌ســـراهای‌مان در طول سال داریم که ایـــن مراجعـــات تغییرات معناداری نکرده یعنی این فشارهای اقتصـــادی در تهران منجربه افزایش کارتن‌خوابی نشـــده است، ولی فشار روی مســـتاجران هســـت. تا الان به گرمخانه‌های‌مـــان مراجعه خانوادگی نداشـــتیم و اگر هـــم مراجعه‌ای بوده انفرادی بوده است.

توکلی‌زاده درباره آمارهای سامانه ۱۳۷ که نشان از افزایش تماس‌های مردمی با موضوع بی‌خانمانی خانوادگی دارد هـــم گفت: در ایـــن زمینه به ما مراجعه‌ای نشـــده اما باز هم می‌گویم حتما فشارهایی بر مستاجرهای تهرانی هست و باید برای آن فکری کنید.

او به سیاســـت‌های شهرداری در حوزه مسکن اســـتطاعت‌پذیر اشاره می‌کند و معتقد اســـت به ســـرانجام رسیدن پروژه‌های قرارگاه مســـکن می‌توانـــد در مدیریت بـــازار اجاره و صاحبخانه‌شـــدن افراد کم‌درآمد موثر باشـــد. این در حالی است که با توجه به گزارش‌های نظارتی شورای شهر تحقـــق ایـــن وعده‌ها بســـیار دور از دسترس اســـت و شهرداری هم خود را پاســـخگوی تاخیـــر در اجرای این پروژه‌ها نمی‌داند.

■ ردپای فقر در آمارهای سامانه ۱۳۷

محمد نقیب، مدیرعامل ســـازمان خدمـــات و مشـــارکت‌های اجتماعی شـــهرداری تهران هم به خبرآنلاین گفت: شهرداری ظرفیتی دوهزار نفره در مددسراها یا همان گرمخانه‌ها دارد که از ابتدای ســـال تاکنون ما تکمیل ظرفیت این مراکز را نداشته‌ایم برای همین احســـاس نمی‌کنـــم افزایش بی‌خانمانی را داشته باشیم. در صورت مشـــاهده خانواده‌های بی‌خانمان هم شهرداری با همکاری خیرین، کمیته امداد و سایر نهادهای مسوول امکان اســـکان موقـــت دارد به‌خصوص در فصل ســـرما که حتما این اســـکان انجام می‌شود.

■ گزارش پیام‌های مردمی

اما رصد گزارش پیام‌های مردمی به سامانه فوریت‌های شهرداری تهران در چهارماه نخســـت امســـال چندان با سخنان مســـوولان اجتماعی شهر همخوانی ندارد. براســـاس آمارهای تماس‌هـــای مـــردمی، ســـاماندهی «خانواده‌های بی‌خانمـــان» یکی از موضوعات پرتکرار شهروندان تهرانی بوده اســـت. پیش از این ساماندهی «کارتن‌خواب‌هـــا و افراد بی‌خانمان» موضوع پیام‌های مردمی در این حوزه بود که نشان می‌دهد تعداد تماس‌های مـــردمی برای رســـیدگی به وضعیت خانواده‌های بی‌خانمان بیشـــتر شده است. این گزارش‌ها از تیرماه به روز نشده و نمی‌توان در خصوص ادامه این روند اظهارنظر کرد. شهرداری تهران با وجود تذکر اعضای شـــورای شهر تهران همچنان در برابر به‌روزرسانی این اطلاعات در ســـامانه شـــفافیت مقاومت می‌کنند.

براساس گزارش آماری پیام‌های خدمـــات و فوریت‌های شـــهری در فروردین‌ماه امسال بیشترین فراوانی درخواســـت‌ها، در حـــوزه فرهنگی و اجتماعی ســـاماندهی کارتن‌خواب‌ها و متکدیـــان بزرگســـال بـــوده، در اردیبهشـــت‌ماه یکی از پنج موضوع پرتکرار در حوزه اجتماعی ساماندهی خانواده‌هـــای بی‌خانمـــان بوده و در خردادماه در حـــوزه اجتماعی هم جز ســـاماندهی کارتن‌خـــواب و متکدی بزرگســـالان، ســـاماندهی خانـــواده بی‌خانمان از رتبه پنج به رتبه چهارم رسیـــده اســـت. در تیرمـــاه در حوزه فرهنـــگی و اجتمـــاعی ســـاماندهی خانواده‌هـــای بی‌خانمـــان در جایگاه دوم پیام‌ها قرار گرفته اســـت. روایت بی‌خانمانی در این شهر ساده است.

به‌ســـادگی فرمان بیکارشـــدن از ســـوی کارفرما یا یک بیماری سخت که سرپرست خانواده را درگیر می‌کند. در این ســـال‌ها با هر جهشی در نرخ کرایه خانه شـــاهد کوچ مستاجران به محلات پایین‌تر بودیم، برخی به خانه پدری بازگشته‌اند و گروهی هم موقت به مکان‌های اسکان شبانه شهرداری، برخی نیز به شهرهای حاشیه‌ای کوچ داده شـــده‌اند و بـــرخی نیـــز به آمار بی‌خانمان‌ها اضافه شده‌اند.

فرم اشتراک روزنامه

جهان صنعت

کلیه متقاضیان محترم می‌توانند هزینه اشتراک خود را براساس مبلغ مندرج در جدول ذیل:
به شـــماره شـــبا IR۳۴۰۱۳۰۱۰۰۰۰۰۰۰۰۱۶۷۹۸۶۶۴۸ بانک رفاه به‌نام محمدرضا سـعدی (مدیر مسـئول)
واریـــز و اصـــل ســـند بانـــکی مربوطه را به همراه فرم تکمیل شـــده به دفتر امور مشـــترکین روزنامـــه «جهان‌صنعت» یا به شماره ۰۹۱۲۲۹۷۶۶۰۴ (تلگرام، واتس‌آپ، ایتا) و یا به آدرس ایمیل jahan1383@ yahoo.com ارسال نمائید.
آدرس: خیابان شیخ‌بهایی جنوبی، روبروی مسجد بقیه‌الله اعظم، کوچه سامان، پلاک۴
تلفن: ۸۸۰۵۰۸۹۳-۸۸۰۶۰۳۱۷ نمابر: ۸۸۲۱۰۷۵۳

« فقط تهران بزرگ »

دوره اشتراک	۶ ماهه	یک‌ساله
هزینه اشتراک (ریال)	۱۵/۰۰۰/۰۰۰	۳۰/۰۰۰/۰۰۰

شرایط اشتراک:
- ساعات تحویل روزنامه از ۶ الی ۱۱ صبح
- شروع اشتراک (متقاضیانی که درخواست خود را به طور کامل تحویل نمایند) اول و شانزدهم هر ماه می باشد.
- مبلغ مندرج در جدول فوق بابت روزانه یک نسخه اشتراک می باشد.
- لطفا کپی فیش بانکی را تا پایان اشتراک نزد خود نگهداری فرمائید.
- در صورت عدم تحویل روزنامه حداکثر تا ساعت ۱۴ همان روز اعلام فرمائید.

نام و نام خانوادگی : ..... شرکت / موسسه : ..... کدپستی : ..... تلفن : .....
ایمیل : ..... تعداد درخواستی : ..... مدت اشتراک: ۶ ماهه ☐ یک ساله ☐
آدرس : .....
شماره فیش بانکی : ..... بانک : ..... تاریخ واریز فیش : .....

«جهان‌صنعت» از معماری منحصربه‌فرد و اشیای تاریخی یکی از مهم‌ترین موزه‌های یزد گزارش می‌دهد

روایتی از «نور و روشنایی» در قلب یزد

نادر نینوایی– موزه نور و روشـــنایی شهر یزد به سبب معماری خیره‌کننده و گچبری‌های عمارت تاریخی‌اش یکی از آن جاذبه‌هایی اســـت که در سفر به شهر بادگیرها، نباید فرصت بازدید از آن را از دســـت بدهید. لوسترهای فاخر و آینه‌های قدیمی در گوشـــه و کنار موزه، هر یک روایتی از هنر و تاریخ معاصرند.

این موزه که بنای عمارت آن در فهرســـت آثار ملی هم به ثبت رسیده اســـت، همچنین مجموعه‌ای از ســـکه‌ها و اشیای تاریخی، در و پنجره‌های ارسی‌کاری شـــده و برخی آثار ارزشـــمند کلکسیون‌داران عصر پهلوی را در خود جای داده است. در خصوص وجه تسمیه نام موزه نور و روشنایی باید گفت، این موزه روایتگر تاریخ نور و روشنایی از دوران پیش از تاریخ تا دوران معاصر است. اشیای موزه متناسب با نام موزه انتخاب شده‌اند و هریک به نوعی راوی جنبه‌های نمادین یا کاربردی مرتبط با نور و روشنایی هستند و می‌توان تصاویر، خورشید، ماه و ستاره را روی بسیاری از اشیای به نمایش در آمده، مشاهده کرد.

«جهان صنعت»

تاریخچه و معماری بنا

بنای عمارت در سال ۱۳۲۹ ساخته شده است و ساختمان کنونی موزه، کاربری اداری داشـــته است. بعدها و در اوایل دهه ۵۰ گروهی معمار از تهران به سرپرســـتی «عبدالکریم نویدتهرانی»، معمار چیره‌دست دوران معاصر، راهی یزد شده و کار آذین‌بندی فضای داخلی بنا و گچبری‌ها و آینه‌کاری‌های آن را به انجام می‌رسانند. پس از این بنای عمارت به محلی برای پذیرایی از مهمانان ویژه «رضا صراف‌زاده‌یزدی»، مالک بنا و نماینده وقت مجلس شورای ملی، تبدیل می‌شود. اینطور روایت شده که صراف‌زاده‌یزدی در زمانی که از مجلس راهی یزد می‌شده، در همین عمارت ساکن بوده است.

در حیاط خانه، استخری قرار داشته و البته یک کوشک که فضایی مسقف و با دیوارهای باز و بدون در بوده، ظاهر حیاط را مزین کرده اســـت. در داخل ســـاختمان اتاق‌های تودرتو که با نام اندرونی شناخته می‌شوند، در کنار یکدیگر ردیف شـــده‌اند. راهـــرویی هم اندرونی را از قســـمت‌های پذیرایی جدا می‌کند. معماری بخش پذیرایی با گچبری‌ها و آینه‌کاری‌هایی که با اوج هنرمندی کار شـــده‌اند، نمودی از شـــکوه معماری ایرانی در دهه ۵۰ شمسی هستند؛ این هنر البته میراثی است که از گذشتگان باقی‌مانده و با گذر زمان به شـــکوفایی رسیده است. در خصوص سرانجام این خانه تاریخی هم باید گفت پس از پیروزی انقلاب اسلامی و در ســـال ۱۳۵۸ بنای مذکور مصادره می‌شود و امروز هم بنیاد مستضعفان بنای این عمارت تاریخی را تبدیل به موزه نور و روشنایی کرده است.

قدیمی‌ترین اشیای موزه

قدیمی‌تریـــن اشیای به نمایش درآمـــده در موزه نور و روشـــنایی، دو کاسه سفالی بوده که مربوط به فرهنگ‌های جنوب‌غرب ایران و دوره مس سنگی هستند. خطوط مواج روی کاسه‌ها، تداعی‌کننده موج آب است؛ آبی که در باورهای پیشینیان نماد روشنایی و انعکاس‌دهنده نور است و انسان‌ها پیش از اختراع آینه با نگریستن در آن، به تصوری از شکل و شمایل خود می‌رسیدند.

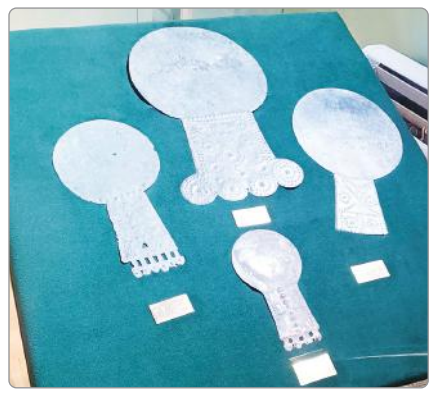

در این موزه همچنین آینه‌های برنزی ۳هزار ساله هم ازجمله اشیای کهن به نمایش درآمده محسوب می‌شوند که با استناد به نظرات باستان‌شناسان به نظر می‌رسد مربوط به فرهنگ‌های غرب کشـــور و دوران مادها هســـتند. این صفحات برنزی و صیقلی که باید آنها را نسل اول آینه‌ها دانست، امروز به سبب عوامل ناشی از گذر زمان، اکســـایش و فرسودگی پیدا کرده و لایه‌ای از زنگار روی‌شـــان نشسته است. با این همه هنوز هم با نـــگاه کردن به این آثار می‌توان تصـــور کرد که روزگاری دختری جوان یا مردی اشـــرافی به این آینه‌ها نظر انداخته و خود را برای شرکت در جشنی باستانی پیرایش می‌کرده است

روی دســـته یکی از آینه‌ها تصاویـــر جانورانی نظیر روباه، کل، گوزن و اسب نقش‌پردازی شده است و همچنین می‌توان تصاویر نمادهای گذشتگان را بر حواشی یکی دیگر از آینه‌های این بخش دید.

پیه‌ســـوزی از جنس سفال لعابدار و البته قمقمه‌ای سفالی و پیکرک مانند که قدمت آن دوهزار و ۵۰۰ســـال برآورد شده و روی آن تصویر خورشید نقش بســـته است، از دیگر اشیای جالب توجه موزه نور و روشنایی هستند.

شیء دیگر موزه نور و روشنایی وسیله‌ای است که در گذشته برای روشـــن کردن آتش از آن استفاده می‌شده و «پیفه» نام دارد. گفته شده در گذشته قارچ‌های تنه درختان را که قابلیت اشتعال دارند در پیفه ریخته و آتش برمی‌افروختند.

آینه‌ها و نشان‌های موزه

در بخشی دیگر از موزه نور و روشـــنایی آینه‌های قدیمی به نمایش گذاشـــته شده‌اند که بعضی از آنها مربوط به عقد و ازدواج بوده اســـت. جالب است بدانید که در گذشته استفاده از آینه آداب‌ورســـوم خاص خودش را داشته و مثلا دعای نگاه کردن در آینه، دعای شانه کردن موها و دعای سرمه کشیدن خوانده می‌شده است.

حواشی یکی از آینه‌های موزه نور و روشنایی مزین به دعای نگاه کردن در آینه است. در حاشیه برخی آینه‌های قدیمی این موزه نیز می‌توان اشعار زیبای حافظ و دعای جوشن‌کبیر را که با خط خوش نگاشته شده است، مشاهده کرد.

یکی دیگـــر از اشیای به نمایش در آمـــده در موزه نور و روشنایی، نشان‌های همایونی است؛ نشان‌هایی با شکلی شبیه به خورشید و ستاره که به سبب تصویر نقش شده، انتخاب آنها برای نمایش در موزه، بی‌تناسب با نام موزه نیست.

این نشـــان‌ها در عصر قاجار با نام نشـــان شیرو خورشید شناخته می‌شدند.

در دوره پهلـــوی اما ضمن حفظ تصویر شیر و خورشید در وسط آنها، به نام «نشان همایونی» تغییر نام یافتند.

نشان‌های مذکور در زمان پهلوی از سوی شخص شاه به افرادی در ســـطوح مختلف به عنوان پاداش خدمتی که انجام داده بودند، اعطا می‌شـــد. آنطور که کارشناس موزه می‌گوید «شیر و خورشید» در باورهای ایرانی نماد خوش‌شانسی است و در مقابل «قمر در عقرب» که نماد بدشـــانسی محســـوب می‌شود، قرار می‌گیرد و بنابراین می‌توان ساخت این نشان را الهام گرفته از اساطیر باستانی ایرانیان دانست.

نشـــان‌های همایونی که در موزه روشـــنایی به نمایش در آمده‌انـــد، نقره بـــوده و تصویر شیر و خورشید در وســـط آنها میناکاری شـــده است و کار ساخت آنها را کارگاهی در فرانسه به نام کارگاه «آرتوس برتراند» انجام داده است.

از دیگر نشان‌های به نمایش درآمده در موزه نور و روشنایی، مدال ذوالفقار است که این مدال هم در همان کارگاه فرانسوی تولید می‌شـــده و می‌توان دوشمشیر دوشاخه را که با ظرافت تمام ساخته شده‌اند، روی آنها دید.

در این موزه همچنین اشیایی نظیر لوسترهای اروپایی بزرگ، در و پنجره‌های ارسی‌کاری شده و مزین به شیشه‌های رنگی و آینه‌های منقوش به تصاویر مختلفی ازجمله تصاویر مرتبط با آیین زرتشت قرار دارد که تماشای آنها خالی از لطف نیست. در نهایت اما آنچه بیش از هر چیز در مورد موزه نور و روشنایی نگاه بیننده را به خود معطوف می‌کند گچبری‌ها و آینه‌کاری‌های دیوارها و سقف هســـتند که بی‌شک هر بیننده عاشق میراث فرهنگی را به وجد می‌آورد.

خبر

تاکید صالحی‌امیری بر مستندسازی از محتوای موزه‌ها

«**جهان‌صنعت**»– وزیـــر میراث فرهنگی، گردشـــگری و صنایع‌دستی در بازدید از سه موزه تهران بر ضرورت تبیین و پیاده‌سازی دو استراتژی هویت‌سازی و افزایش حس وطن‌دوستی در نسل جوان تاکید کرد.

سیدرضا صالحی‌امیری، روز گذشته از سه موزه آبگینه و سفالینه ایران، فرش و رضا عباسی بازدید و با مدیران و کارکنان، پیرامون مسائل مرتبط گفت‌وگو کرد.

وی با اشاره به دو استراتژی هویت‌سازی در نسل جوان و افزایش سرانه مصرف فرهنگی با ترغیب مردم به بازدید از موزه‌ها بر اهمیت این دو هدف تاکید کرد.

وزیر میراث فرهنگی، گردشگری و صنایع‌دستی با بیان اینکه در موزه‌ها نسبت و ارتباط موثری بین اشیا و بازدیدکننده‌ها برقرار نمی‌شود، مستندسازی از محتواهای غنی و ارزشـــمند موزه‌ها و معرفی ارزش‌های آنها و برگزاری برنامه‌هایی با حضور هنرمندان و چهره‌های مورد علاقه مردم در این راستا را حائز اهمیت دانست.

صالحی‌امیری با اشاره به اهمیت افزایش بازدیدکنندگان موزه‌ها به‌عنوان یکی از عناصر تاثیرگذار در ارتقای سرانه مصرف فرهنگی کشور، بیان کرد: برای انسجام بیشتر و افزایش سرمایه اجتماعی و امیدآفرینی در جامعه، آگاهی‌بخشی فرهنگی ضرورتی اجتناب‌ناپذیر است. سرانه مصرف فرهنگی در کشور ما متناسب با ظرفیت و فرصت‌های موجود نیست و افزایش آن موجب فرهیختگی جامعه می‌شود.

وزیر میراث فرهنگی، گردشـــگری و صنایع‌دستی تصریح کرد: موزه‌ها باید در شناخت و افزایش آگاهی جامعه نقش‌آفرین باشند.

صالحی‌امیری همچنین به اهمیت بسترسازی با هدف حضور چهره‌ها و هنرمندان در موزه‌ها برای معرفی ارزش‌های برجسته ایران و ظرفیت‌های تمدنی و تاریخی کشـــور اشاره کرد. وی، این امر را در راستای تشویق جامعه برای افزایش شناخت از عناصر هویت‌بخش فرهنگی و ترغیب به موزه‌گردی مفید دانســـت و از تفاهم انجام شده در این راستا خبر داد.

تپه تاریخی قلعه‌یری ساماندهی می‌شود

«**جهان‌صنعت**»– مدیرکل میراث فرهنگی، گردشگری و صنایع‌دستی استان اردبیل از روند ساماندهی تپه تاریخی قلعه‌یری در شهر کورائیم با مشارکت میراث فرهنگی و شهرداری خبر داد.

حسن محمدی‌ادیب در بازدید از این تپه گفت: تپه تاریخی قلعه‌یری در داخل شـــهر کورائیـــم قرار دارد و به منظور حفاظت از ایـــن محوطه تاریخی و توجه به موضوع زیباسازی شهری، این تپه تاریخی با مشارکت میراث فرهنگی و شورای شهر و شهرداری کورائیم ساماندهی می‌شود. وی تاکید کرد: دیوارکشی و نرده‌کشی اطراف تپه، پیاده‌روســـازی و محدود کردن دسترسی‌ها به این محوطه تاریخی و همچنین زیباسازی محدوده ازجمله اقداماتی است که در این محل انجام می‌گیرد

محمدی‌ادیب ادامه داد: تپه تاریخی قلعه‌یری در شـــهر کورائیم یک محوطه اشـــکانی است که در سال ۱۳۸۶ در فهرســـت آثار ملی به ثبت رسیده و در سال گذشته نیز کاوش‌های باستان‌شناسی و لایه‌نگاری در این محوطه انجام شد.

نظارت بر مرمت خانه‌های تاریخی آشتیان

«**جهان‌صنعت**»– مدیرکل میراث فرهنگی اســـتان مرکـــزی از پروژه‌های عمرانی آشتیان بازدید و تاکید کرد که این اقدامات نه‌تنها به حفظ آثار تاریخی کمک می‌کند، بلکه به جذب ســـرمایه‌گذاری و رونق گردشگری نیز منجر خواهد شد.

محمـــود مرادی‌نراقی بـــا اعلام این خبر گفت: بازدیـــد از پروژه‌های عمرانی شهرستان آشتیان به‌منظور نظارت بر روند اجرایی و ارزیابی وضعیت خانه‌های تاریخی انجام شـــد. مدیرکل میراث فرهنگی، گردشـــگری و صنایع‌دستی اســـتان مرکزی در ادامه افزود: این پروژه‌ها نه‌تنها به حفظ هویت تاریخی منطقه کمک می‌کند، بلکه به توســـعه گردشـــگری و جذب سرمایه‌گذاری‌های جدید نیز منجر خواهد شد.

او همچنین اظهار داشت: برنامه مرمت حفاظتی و استحکام‌بخشی خانه تاریخی میرزاحســـن با استفاده از اقدامات نوین استحکام‌بخشی و نجات‌بخشی که توسط مهندسان این اداره‌کل تهیه و تصویب شده، در حال انجام است.

مرادی‌نراقی تاکید کرد: تمامی اقدامات مطابق با استانداردهای مرمتی در این مرمـــت مدنظر قرار دارد و ما تمام تلاش خود را برای حفظ این اثر تاریخی به‌کار خواهیم گرفت. مدیرکل میراث فرهنگی، گردشگری و صنایع‌دستی استان مرکزی در خصـــوص برنامه‌های آینده این اداره‌کل گفت: این بازدید به‌عنوان گام مهمی در راســـتای ارتقای آگاهی عمومی درباره اهمیت حفظ میراث فرهنگی و تشویق جامعه به مشارکت در پروژه‌های مرمتی و عمرانی تلقی می‌شود و ما به دنبال ایجاد بسترهای مناسب برای جذب گردشگر و حفظ آثار تاریخی هستیم که می‌تواند به رونق اقتصادی منطقه کمک کند.

جدول ۲۹۲۴

افقی:

۱– اقتصادی که در آن نوآوری نقش اساسی دارد– ناروا شمردن کاری و انجام ندادن آن و نیز نام سوره شصت‌وششم قرآن کریم
۲– بزرگان طایفه– نهاد بازار خرید و فروش سهام– فضاپیمای روسی
۳– در علم اقتصاد برای افزایش حجم پول در گردش استفاده می‌شود را گویند– شاخصی که نرخ بازدهی تعدیل شده براساس ریسک را اندازه‌گیری می‌کند– واحد پول در کشور گرجستان
۴– یک حرف و ســـه حرف در الفبای فارسی– صدایی در موسیقی– مردم کشورآسیایی میانمار در معاملات خود از این واحد پول استفاده می‌کنند– وسیله قضاوت داور ورزشی
۵– رود و شـــهری در فرانســـه– این واحد پول در کشور آسیایی بنگلادش رواج دارد– جانشینی
۶– نظریـــه‌ای که رابطه بین تورم و بیکاری را توضیح می‌دهد– دســـتگاه برنج‌کوبی– شخص و نفر
۷– وجهی که برای اســـتفاده از ســـرمایه یا وام پرداخت می‌شود– ترسو و بیمناک – خالص و بی‌غل و غش
۸– از اجزای میز و صندلی– شجاع و با شهامت– اصطلاحی که به کمبود نسبت به هزینه‌ها اشاره دارد
۹– درد و رنج– از روسای پیشین آمریکا– آشکار و پدیدار و قابل رویت
۱۰– صحنـــه هنر نمایشی تئاتر– نام بزرگـــترین بانک ایرانی– کمک مالی دولت به تولیدکنندگان و مصرف‌کنندگان کالاهای مورد نیاز عموم برای پایین نگه داشتن بهای آنها
۱۱– جبران غرامت خسارت– هماهنگی و توافق داشتن– غنیمتی درویش
۱۲– نوعی قرارداد ملکی– قبر شکاف– عدد اتمی هلیوم– مبتکر آمریکایی تهیه کاغذ از چوب
۱۳– رنگ مایع نقاشی– اقیانوس نزدیک قارها– اقدام کاری به صورت انفرادی
۱۴– پرهیز از خوردن و آشامیدن– نوعی زخم روی پوست– توانایی و قدرت
۱۵– مقابل هزینه عایدی– معامله کالا به کالا

عمودی:

۱– اصطلاحی که به کنترل قیمت‌ها توســـط دولت اشاره دارد– از بانک‌های خصوصی ایران که از سال ۱۳۸۴ فعالیت خود را آغاز کرد
۲– بهای مطلوب خریدار– نهنگ دریایی– نایبنای حماسه سرای یونان باستان و صاحب آثار ایلیاد و ادیسه
۳– خدعه و نیرنگ– اندیشمند و باخرد– تنبل و راحت‌طلب
۴– ســـاعت اختـــراعی مصریـــان قدیـــم– بی‌رنـــگ و جلا– ضمیـــر متکلم‌وحده– از وعده‌های غذایی
۵– سند ازدواج– تغییر رنگ– رمزینه و پیش‌شماره
۶– تکبر و غرور– عنوان قسمتی از سوره‌های قرآن– ارتشبد نیروی دریایی
۷– زادگاه علی اسفندیاری پدر شعر نو فارسی با تخلص نیما– فضاپیمای فاتح ماه– کوتاه و ناقص و غیرقابل فهم
۸– مرکز استان مرکزی– از انواع شرکت تجاری– چاپلوس و مردم فریب
۹– از گل‌های زینتی و نامی برای خانم‌ها– گیاهی مورد استفاده در رنگرزی– از کلمات شرط
۱۰– اقتصادی که مبتنی بر بهینه‌سازی بلندمدت مصرف و تولید است– بخشنده و جوانمرد– ناکافی
۱۱– ترس توخالی– گروهی از مواد شیمیایی که از گیاهان به دست می‌آید (جوهر مازو)– از اجزای سنگین نفت خام و نوعی سوخت نیروگاهی
۱۲– زمان حاضر– امیر قبیله و عشیره کوچک– تعظیم و فروتنی– از قطعات رایانه
۱۳– سرپرســـتی اداره– خرید کالای وعده‌ای– واحد پول مورد اســـتفاده در کشورارمنستان
۱۴– واحد پول اتحادیه اروپا– اثربخشی و تاثیرگذار– قضاوت و حکمیت
۱۵– پدیده‌ای که در آن یک کشور قادر به تولید کالا با هزینه کمتر از سایر کشورهاست– ابزاری که بانک مرکزی برای کنترل نرخ بهره استفاده می‌کند

۱۵۰۹

حل سودوکو ساده

۸	۲	۵	۶	۷	۹	۱	۴	۳
۳	۴	۹	۸	۲	۱	۶	۷	۵
۶	۱	۷	۴	۵	۳	۲	۹	۸
۵	۷	۲	۹	۸	۶	۴	۳	۱
۴	۶	۳	۷	۱	۵	۹	۸	۲
۱	۹	۸	۲	۳	۴	۷	۵	۶
۹	۵	۱	۳	۶	۷	۸	۲	۴
۲	۳	۴	۱	۹	۸	۵	۶	۷
۷	۸	۶	۵	۴	۲	۳	۱	۹

حل سودوکو سخت

۱	۴	۶	۹	۷	۳	۸	۲	۵
۳	۸	۹	۵	۲	۴	۴	۱	۷
۵	۷	۲	۸	۴	۱	۶	۹	۳
۲	۱	۵	۶	۹	۴	۷	۳	۸
۷	۹	۷	۱	۳	۵	۲	۶	۴
۶	۳	۴	۲	۸	۷	۱	۵	۹
۴	۲	۷	۳	۶	۹	۵	۸	۱
۸	۵	۳	۴	۱	۲	۹	۷	۶
۹	۶	۱	۷	۵	۸	۳	۴	۲

جواب جدول شماره ۲۹۲۳

	۱	۲	۳	۴	۵	۶	۷	۸	۹	۱۰	۱۱	۱۲	۱۳	۱۴	۱۵
۱	ح	ق	ت	ق	د	م	■	ب	ا	ن	ک	ر	ف	ا	هـ
۲	ج	ی	ن	ی	■	چ	ا	ل	ش	■	ت	و	ا	ن	ا
۳	م	ر	ا	ر	ت	■	م	ا	ک	س	■	س	ک	و	ن
۴	م	ا	د	■	و	ف	ا	د	ا	ر	ی	■	ت	ا	س
۵	ب	ط	■	ش	ر	و	ر	■	ر	ق	م	■	و	ر	ا
۶	ن	■	ر	ی	ا	ل	■	س	■	ف	ی	ب	■	ی	
۷	ا	ص	ا	ل	ت	■	ا	ی	س	ل	ن	د	■	س	ی
۸	■	ا	م	ی	■	ق	ر	هـ	ن	ی	■	هـ	ن	د	■
۹	ا	ف	■	ن	ا	و	ا	ر	د	■	ت	ک	و	ی	ن
۱۰	ص	■	ا	گ	ر	ا	■	و	■	م	ع	ا	د	■	ر
۱۱	ل	ا	م	■	ی	م	ن	■	م	و	ل	ر	■	م	خ
۱۲	ش	س	ت	■	ب	ی	و	ش	ی	م	ی	■	غ	ر	ب
۱۳	ت	ا	ی	ر	■	ن	ا	و	هـ	■	ق	ص	ی	د	هـ
۱۴	ا	ر	ا	د	ت	■	د	ل	ن	د	■	د	و	ا	ر
۱۵	ب	ا	ز	ا	ر	ب	هـ	ا	■	م	ض	ا	ر	ب	هـ

طراح: محمود کیمیایی

۱۵۱۰

سودوکو ساده

زمان پیشنهادی: ۲۰ دقیقه

قانون‌های حل جدول سودوکو:

۱– در هر ســـطر و ستون باید اعداد یک تا ۹ نوشته شود. بدیهی است که هیچ عددی نباید تکرار شود.

۲– در هر مربع ۳×۳ اعداد یک تا ۹ باید نوشته شود و در نتیجه هیچ عددی نباید تکرار شود

					۴		۵	
	۴			۷		۶	۲	۹
۳			۶	۵				۴
							۹	۷
	۹	۱						
	۶		۷	۸				
۱	۵	۲	۳					
								۳
		۳		۲		۸		

سودوکو سخت

زمان پیشنهادی: ۴۰ دقیقه

سودوکو

ســـودوکو(Sudoku)یک واژه ترکیبی ژاپنی به معنای عددهای بی‌تکرار است و امروزه به جدولی از اعداد گفته می‌شود که به عنوان یک ســـرگرمی رایج در نشریات کشورهای مختلف به چاپ می‌رسد.

	۹	۵	۶				۷	
۷					۱			
				۸				۴
			۷		۳	۶	۸	
	۲	۷						
		۳	۹			۷		
۱								
			۸	۲		۹		
۸	۳	۹		۴		۲		

جهان صنعت
۱۵ دی ۱۴۰۳ ۳ رجب ۱۴۴۶ ۴ ژانویه ۲۰۲۵ شنبه
عضو انجمن صنفی روزنامه‌های غیر دولتی و تعاونی مطبوعات
شماره ۵۷۰۸ - سال بیست و یکم
آیین نامه اخلاق حرفه‌ای:
http://www.jahanesanat.ir
پایانِ نامه

- صاحب امتیاز و مدیر مسوول: محمدرضا سعدی
- تلفن تحریریه: ۸۸۰۴۲۳۵۸ - ۸۸۰۵۰۸۹۳ - ۸۸۰۶۰۳۱۷
- نمابر: ۸۸۲۱۰۷۵۳
- تلفن سازمان آگهی‌ها: ۸۸۰۵۰۲۸۶-۸۸۰۵۰۶۸۴
- نشانی: خیابان شیخ بهایی جنوبی، روبه‌روی مسجد بقیه‌الله - بن‌بست سامان - پلاک ۴
- شماره پیامک: ۳۰۰۰۸۳۸۸
- روابط عمومی: ۸۸۰۳۹۸۹۴
- لیتوگرافی و چاپ: ایرانچاپ

www.jahanesanat.ir jahan1383@yahoo.com

واکنش

«شرور» بهترین فیلم ۲۰۲۴ است

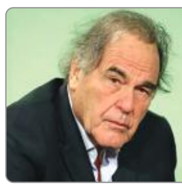

الیور استون می‌گوید «شرور» بهترین فیلم سال۲۰۲۴ است. اولیور استون فیلم «شرور» جان ام. چو را به عنوان بهترین فیلمی که امسال دیده خواند. سازنده فیلم‌هایی چون «جوخه» و «جی.اف.کی» مثل اینکه واقعا عاشق این فانتزی موزیکال شده است. این کارگردان نوشت که عاشق حساسیت و هوش فیلم شده است. او از چو به عنوان یک «فیلمساز هولناک» یاد کرد و افزود: شگفت‌انگیز است که او این کار را با یک استودیوی هالیوودی انجام داده است. وی همچنین از دو بازیگر نقش‌های اصلی هم تمجید کرد و گفت: این دو بازیگر را نمی‌شناختم اما چه شگفت‌انگیز است که بازی‌های هر دوی آنها را تازه و متفاوت می‌بینم. آریانا گرانده با چشمان درخشانش یک شگفتی است و در تعجبم که چطور کسی توانست چنین موجود افسانه‌ای دلپذیری را خلق کند! و سینتیا اریوو، جادوگر شیطانی شهر اُز هم با عمق و هوشی که نشان می‌دهد، بسیار تکان‌دهنده است! پیش از این استیون اسپیلبرگ، جورج لوکاس و آدام مک‌کی نیز از «شرور» تمجید کردند. مک‌کی تا آنجا پیش رفت که گفت «شرور» آنقدر رادیکال است که اگر چند سال آینده اکرانش ممنوع شود، تعجب نخواهیم کرد. داستان فیلم «شرور» در سرزمین اُز و پیش از رویدادهای «جادوگر شهر اُز» جریان دارد و الفابا جادوگر خبیث آینده غرب و رابطه دوستی‌اش با گلیندا، گلیندای خوب آینده را در مرکز داستان دارد.

«شرور» از سوی انستیتو فیلم آمریکا به عنوان یکی از بهترین‌های سال ۲۰۲۴ معرفی و برنده جایزه بهترین فیلم در هیات ملی بازبینی شد. این فیلم چهار نامزدی در هشتاد و دومین مراسم گلدن‌گلوب کسب کرد که نامزدی برای بهترین فیلم موزیکال یا کمدی ازجمله آنهاست. قرار است «شرور: بخش دوم» ۲۱نوامبر ۲۰۲۵ اکران شود. الیور استون همچنین از فیلم «یک ناشناخته پیچیده» تمجید کرد و گفت از فیلم‌هایی است که به طور مبهم با آنها آشناست و بازی تیموتی شالامه در نقش باب دیلن را ستود و گفت بازی او دوست‌داشتنی و پر از احساس است. وی از «بروتالیست» و «آنورا» هم تمجید کرد اما از آنها اشکالاتی گرفت و افزود: خوشحالم که خوشحالی خود را برای مجموعه‌ای از فیلم‌هایی که به تازگی دیده‌ام با شما به اشتراک می‌گذارم. فیلمسازان خیلی خوب و خوب! و من هنوز همه فیلم‌ها را ندیده‌ام، بنابراین از فیلم‌هایی که از آنها نام نبردم عذرخواهی می‌کنم. این کارگردان در جمع‌بندی پایان سال ۲۰۲۴ از سفر خود در میان فیلم‌ها چنین نوشت: وقتی فیلم‌هایی از این دست را می‌بینم، دلم می‌خواهد به ۳۰سالگی برگردم و دوباره فیلم بسازم. آنهـا به من انگیزه می‌دهند و تمام قوانینی که در آن زمان مانع ما می‌شد، همه «نه‌هایی» که با آن مواجه بودیم را زیر پا می‌گذارند. این یک دوره کاملا جدید است. به جز «شرور»، فکر نمی‌کنم هیچ یک از این فیلم‌ها را نهادی هالیوودی ساخته یا توزیع کرده باشد، به همین دلیل است که سینما همه چیز را به چالش می‌کشد و ایده‌های جدید را به طور مداوم با تکنیک‌های جدید تولید و بازسازی می‌کند اما در میان همه اینها، همچنان قدرشناس فیلم‌های قدیمی هم باشیم. بسیاری از آنها فراموش شده‌اند. به جای سرزنش هالیوود، باید آن را به عنوان موزه گنجینه برای یک قرن تاریخ جمعی خود گردآوریم.

سینمای جهان

«درون بیرون ۲» هم کمک نکرد

بـا وجود نمایش فیلم‌های موفقی مانند «درون بیرون۲» آمار فروش سینماهای اسپانیا در سالی که گذشت کاهش یافت. اسپانیا اعلام کرد که با اعتصابات سال گذشته هالیوود، مجموع فروش سینماهایش در سال ۲۰۲۴ نسبت به سال ۲۰۲۳ به میزان ۲درصد کاهش یافت و از روند سه سال بهبود متوالی در سال‌های ۲۰۲۱ تا ۲۰۲۳ دور شد. سال۲۰۲۴ با پذیرش ۷۱میلیون تماشاگر، تعداد تماشاگران اسپانیا نسبت به سال گذشته ۵درصد کاهش داشته است. فروش سینماها نیز ۴۷۷میلیون یورو (۴۹۶/۱میلیون دلار) بود کـه به معنی کاهش ۲۹درصدی نسبت به میانگین پیش از دوران کووید در سال ۱۹-۲۰۱۷ است. با این حال، برخی از نتایج سال ۲۰۲۴ در اسپانیا دلگرم‌کننده بود. دیوید رودریگز مدیر کل فیلم‌های کامسکور برای اسپانیا و پرتغال، اظهار کرد: در حالی که پذیرش در نیمه اول نسبت به مدت مشابه سال گذشته ۱۳درصد کاهش داشت، نیمه دوم در مقایسه با مدت مشابه در سال۲۰۲۳ مجددا شتاب گرفت. با وجود اینکه «درون بیرون۲» با فروش فوق‌العاده ۴۵/۵میلیون یورو (۴۷/۳میلیون دلار) دومین فیلم پرفروش یک فیلم در اسپانیا پس از «امور اسپانیایی» در سال ۲۰۱۴ شد که ۵۶میلیون یورو فروش کرده بود اما به بالا کشیدن کل سال کمک نکرد. «آواتار: راه آب» در سال ۲۰۲۰ به میزان ۵۱میلیون یورو فروش کرده بود. به طور کلی، انیمیشن‌ها پنج مورد از ۱۰فیلم پرفروش اسپانیا در سال ۲۰۲۴ را تشکیل دادند. از میان فیلم‌های اسپانیایی، «پدر تنها یک ۴ است» به نویسندگی، کارگردانی و بازی سانتیاگو سگورا ۱۳/۴میلیون یورو (۱۳/۹میلیون دلار) فروخت. این پنجمین بار در شش سال گذشته است که فیلمی از سگورا به پرفروش‌ترین فیلم اسپانیایی در اسپانیا تبدیل می‌شود. سال ۲۰۲۴ سهم بازار فیلم‌های اسپانیایی با افزایش ۲درصدی به ۱۹درصد رسید. این رقم در سال ۲۰۲۳ برابر با ۱۷درصد و ۲۲درصد در سال ۲۰۲۲ بود. والت دیزنی در سال ۲۰۲۴ به عنوان بزرگ‌ترین توزیع‌کننده در اسپانیا شناخته شد.

تلنگر

منبع: cartoonmovement

نگرانی از گسترش تسلیحات هسته‌ای در ۲۰۲۵

نوید محمدزاده، بهنوش طباطبایی، الناز ملک، صابر ابر و... روی صحنه

تنور داغ تئاتر در زمستان سرد

گروه فرهنـگ و هنر- در نخستین ماه زمستان، صحنه‌های تئاتر با حضور نسل‌های گوناگونی از بازیگران گرم می‌شود.

ایـن روزها جمـعی از بازیگران شناخته‌شـده مشـغول بـازی در نمایش‌هـای گوناگـونی هسـتند. گلچهره سجادیه، گلاب آدینه، فاطمه نقوی در کنار تعـدادی از بازیگران میانـه و جوان همچـون میکاییل شهرستانی، رحیم نوروزی، بهنوش طباطبایی، صابر ابر، کاظم سیاحی، نوید محمدزاده، ستاره پسیانی، الناز ملک و... با نمایش‌های مختلفی روی صحنه‌اند. گلچهره سجادیه و بهنوش طباطبایی دو بازیگری هسـتند که از هفته گذشـته با بازی در نمایش «بونکـر دو، شـکارچی و قطار» به نویسندگی و کارگردانی جلال تهرانی در تالار قشقایی مجموعه تئاترشهر روی صحنه‌اند. این نمایش هر شب ساعت۲۰ و به مدت ۹۰دقیقه روی صحنه می‌رود و مهدی نصرتی، دیگر بازیگر آن است. در خلاصه داستان این نمایش آمده: هرگاه شوق تو در پیدا کردن دیگری کافی باشد، خودت را پیدا خواهی کرد.

صابر ابر و فاطمه نقوی، به عنوان دو بازیگر از دو نسـل مختلف، این روزها با بازی در نمایش «امشب به صرف بورش و خون» به کارگردانی صابـر ابر در سـالن بلـک باکس پردیس موسیـقی و تئاتر باغ کتاب روی صحنه‌اند. ایـن نمایش برای چندمین‌بـار در چند ماه متوالی روی صحنـه رفته اسـت. متـن این اثر نمایـشی را مهدی یـزدانی خرم با برداشـتی از داسـتان «نازنین» اثر داستایوسـکی به نـگارش درآورده اسـت. این نمایش هر شـب در دو نوبـت ۱۷:۳۰ و ۲۰:۳۰ بـه مدت ۶۵دقیقه اجرا می‌شـود و در خلاصه داستان آن آمده: سرگذشت دختری که بنـا به دلایل نامعلومی دسـت بـه خودکـشی زده و اکنون پس از مرگش، همسـر او بـه بازخوانی و بازگـویی رخدادهـای زندگی وی می‌پردازد. میکاییل شهرستانی دیگر بازیگر شناخته‌شده‌ای است که این روزهـا با بـازی در نمایش «اینک انسـان» به کارگـردانی حمیدرضا نعیمی در تالار چهارسـو مجموعه تئاترشـهر روی صحنه می‌رود. این نمایش به شرح ساعات پایانی زندگی حضرت مسیـح و محاکمـه او در کاخ پیلاتـوس می‌پردازد. در اجرای این اثر نمایـشی، عزالدین توفیق، سـتایش رجایی‌نیا، مرتضی نجفی، محمد سـپهری، حسیـن عارف در کنار شهرستانی روی صحنه می‌روند. ایـن اثر نمایشی در دو نوبت ۱۸:۳۰ و ۲۰:۳۰ بـه مدت زمـان ۷۵دقیقه اجرا می‌شود. نوید محمدزاده، دیگر بازیگری اسـت که ایـن روزها در تئاتر حضور دارد. او مشـغول اجرای نمایش «شهر بازی» است که اولین تجربه کارگردانی‌اش به شمار می‌رود و خودش نیـز در کنار هنرجویانش در آن بازی می‌کند. نمایش «شـهر بازی» هر شب ساعت۱۹ و به مدت ۷۰دقیقـه در تئاتـر «لبخند» روی صحنه می‌رود. مریم حسینی، حدیث نظری، کوشان همتی، سجاد اسیوند و سینا فاتحی دیگر بازیگران این اثر نمایشی هستند که در خلاصه داستان آن آمده: ماری در شهربازی گم شده است. ستاره پسیانی در چند ماه اخیر حضور پررنگی در تئاتر داشته؛ بازی در نمایش‌هـای «نکبت»، «ریش آبی» و کارگـردانی نمایش «جزیره لؤلؤ» سـبب شـده تـا او حضوری مستمر بر صحنه داشته باشد. حالا هم مشـغول بازی در نمایش «باغ دکتر کوک» به کارگردانی ملودی آرام‌نیا در تماشاخانه ایرانشهر روی صحنه است. پاشا رستمی، رامتین هوشمند و رامین سیاردشتی دیگر همبازی‌های او در این نمایش هستند. در خلاصه داسـتان این اثر نمایشی آمده: جیم تنیسـون که حالا پزشـک جوانی شده، بعد از سـال‌ها به زادگاهش، گرینفیلـد و نزد دکتر کوک که او را بزرگ کـرده برمی‌گردد و در همین بازگشـت متوجه اتفاقات عجیب و غیرعادی این شهر کوچک می‌شود. این نمایش هر شب ساعت ۲۰:۱۵ و به مدت ۷۵دقیقه در تالار دکتر فرهاد ناظرزاده‌کرمانی روی صحنه می‌رود. رحیم نوروزی دیگر بازیگر شـناخته شـده تئاتر هم این روزها با بازی در نمایش «هدویگ» نوشـته هنریک ایبسـن و کار نادر برهانی‌مرند روی صحنه اسـت. ایـن نمایش حضور دوباره برهانی‌مرند را بعد از هشـت سـال رقم زده و این روزها در تالار استاد سمندریان تماشاخانه ایرانشهر روی صحنه است.

امین میری، زکیه بهبهانی‌آهنگ، وحیـد حافظی، میثم صـدرا، میثم شـهاب‌الدینی، افسـانه اصیـلی، حنـا خواجه‌عـلی، معصومه احدی و بـا حضور بهـرام ابراهیمی دیگر بازیگران این اثر نمایشی هستند که در خلاصه داستان آن آمده: داستان زنی کم‌بینـا به نـام «هدویگ» را روایت می‌کند که در مراسـم اهدای جایزه نمایشنامه‌نویسـان کم‌بینا، از رنج‌ها و رازهای خانوادگی‌اش پرده بـرمی‌دارد. «هدویگ» با قلم خود، زندگی‌اش را روایت کرده؛ زندگی‌ای پـر از خط‌خوردگی‌هـا و زخم‌هایی که هرگـز التیام نیافته‌انـد. این اثر نمایشی هر شب سـاعت۲۰:۳۰ به مدت ۱۰۰دقیقه روی صحنه می‌رود. با اجرای نمایش «کواریولا» کاظم سیاحی و الناز ملک در تالار وحدت روی صحنه می‌رونـد. این نمایش کاری اسـت از امیدرضا سپهری و با معرفی پارمیس مکنونی (کورالاین) و حضور یاسر خاسب، شادی احدی‌فر، ناصر علی‌پاشا.

این اثـر نمایشی کـه یک کار موزیکال اسـت، هر شب ساعت۱۸ و بـه مدت دو سـاعت روی صحنه می‌رود. گلاب آدینـه دیگـر بازیگر باسابقه‌ای است که این روزها در تئاتر حضور دارد. او مشغول کارگردانی اثری است با نام «نمایش جشنواره الفبا» که متن آن نوشته افشین‌هاشمی است و این روزها در سالن ملک روی صحنه می‌رود. آدینـه این نمایش را با بازی هنرجویان خود همچون طاهره آهنی، الهه اصغری، سپهر جاویدیان، نیلوفر ذوالفقاری، فریده سلطانی، فائزه صدر، پریسا منفرد و البته خودش به عنوان دبیر جشنواره روی صحنه می‌برد. این نمایش هر شـب ساعت۱۹ به مدت ۱۰۰دقیقـه روی صحنه می‌رود و در خلاصه داسـتان آن آمده: هر حرف داستانی دارد. همه شما داورید.

ادبیات

خداحافظی مخاطب «با موجود نیست»

در نشست رونمایی از سامانه چاپ براساس تقاضا جزئیات تازه از طرح «می‌خوانم» تشریح شد.

بابک ندرخانی، مدیر شرکت رهپویان دانش و اندیشه و مجری طرح «می‌خوانم» در سخنانی به معرفی این طرح پرداخت و گفت: چاپ براسـاس تقاضا، شروعی است در حوزه نشر که از پنج سال پیش روی آن تمرکز کردیم و حالا به ثمر رسیده است.

وی با اشاره به آماری از نشر کشور گفت: از ابتدای سال ۹۱ تا پایان سال ۹۳ حدود ۱۴۰هزار عنوان کتاب چاپ اول با میانگین شمارگان ۲۳۰۰نسخه منتشر شده است. وی ادامه داد: در سه سال بعدی یعنی سال‌های ۹۴ تا ۹۶، ۱۷۰هزار عنوان کتاب چاپ اول با شمارگان هزار و ۳۰۰نسخه منتشر شده است. همچنین در سه سال سوم یعنی سال‌های ۹۶ تا ۹۹، ۱۷۷هزار نسخه با شمارگان هزار و ۳۰۰نسخه منتشر شده است. ندرخانی افزود: بررسی‌ها نشان می‌دهـد که حدود ۶۰درصد کتاب‌ها به دلایل متعددی از چرخه صنعت نشر خارج شدند. با چاپ پی‌اودی می‌توان این کتاب‌ها را به مخاطب رساند. وی با بیان این مطلب که در چاپ سنتی کتاب اول تولید و بعد فروخته می‌شد، ولی در روش پی‌اودی اول کتاب فروخته و بعد تولید می‌شـود، در سال‌های اخیر پلتفرم سه‌جانبه چاپ براساس تقاضا از یک سو به ناشر، از سوی دیگر به چاپخانه و از سمت دیگر به بازار مرتبط شده است.

ندرخـانی گفت: گام اول در این طـرح تاسیس چاپخانه بود، دو سـال و نیم طول کشیـد و چاپخانه دیجیتـال ما طراحی و مهندسی‌شـده برای چاپ براسـاس تقاضا راه‌اندازی شد. اکنون یک کتاب صفر تا صد در ۱۲دقیقه تولید می‌شـود و هزینه تولید آن ۳۰ تا ۳۲درصد قیمت پشـت جلد کتاب است. وی ادامه داد: یک بررسی در سال ۲۰۲۲ انجام شده که نتایج آن نشان می‌دهد، کتاب‌های چاپی ۷۰درصد بازار، کتاب‌های الکترونیکی ۱۳درصد و کتاب‌های صوتی ۵درصد بازار را به خود اختصاص داده‌اند.

مدیر طرح «می‌خوانم» ادامه داد: مطالعه دیگر پیش‌بینی حجم بازار چاپ مبتنی بر تقاضاست. پیش‌بینی‌ها نشان می‌دهد حجم بازار چاپ مبتنی بر تقاضا در دنیا به سـرعت در حال افزایش است، به طوری که سالانه رشد ۲۶درصدی خواهد داشت که این سهم در آسیا بالاتر و حدود ۲۸درصد اسـت. این بررسی نشان می‌دهد در ۲۰۳۰ حدود ۴۳میلیارد دلار این صنعت درآمد داشـته است. وی با اشـاره به انتشار ۷۱۰هزار عنوان کتاب طی ۱۰سال اخیر گفت: کمتر از ۲۵۰هزار عنوان از این کتاب‌ها، موجود و قابل اسـتفاده است. وی با اشاره به بازارهای هدف پی‌اودی گفت: کتابفروشی‌ها، سایت ناشران و فروشگاه‌های آنلاین سه بازار هدف هستند.

با توجه به اینکه ۱۰درصد صنعت نشـر الکترونیکی فروخته می‌شـود، ۷درصد در نمایشگاه کتاب و اسـتانی‌ها و ۸۳درصد در کتابفروشی‌ها فروخته می‌شـود. مجبور شدیم به سراغ ابزاری برویم که در کتابفروشی‌ها باشد، پس این دستگاه را تولید کرده و پنل اینترنتی برای مدیر فروشگاه تهیه کردیم. دومین کتابفروشی را قـرارداد بسـتیم و برنامه‌ریزی کرده‌ایم که تا پایان سـال با ۵۰کتابفروشی به قرارداد برسیم.

وی از اضافه شـدن کتاب‌های دانشگاهی، کودک، ۱۵هزار نسـخه چاپ سنگی، سربی و خطی به این طرح خبر داد و گفت: اخیرا با کتابخانه مجلس به قراردادی رسیدیم که ۲۳هزار کتاب که اکنون در بازار نشـر وجود ندارد و تنها در آرشیو این کتابخانه اسـت را پی‌اودی کنیم، همچنین در توافق با پژوهشگاه میراث فرهنگی ۱۴۰کتاب که در موزه تخت‌جمشید وجود دارد را پی‌اودی کرده‌ایم. ندرخانی با اشاره به دستگاه چاپ براساس تقاضا که در کتابفروشی‌ها نصب می‌شـود، گفت: در پنلی که به کتابفروشان داده‌ایم، مشـتری می‌تواند با جست‌وجوی کتاب مورد نظر خود، کتاب را سفارش دهد و بعد از سه روز از کتابفروش یا در منزل خود دریافت کند، در صورتی که از کتابفروشی دریافت کند، هزینه پست نخواهد پرداخت. وی از مدل‌های دیگر دستگاه نیز نام برد و افزود: با توجه به محدودیت فضای کتابفروشی‌ها برخی استندها پایه‌ای و برخی دیگر به شـکل قابل نصب در قفسه‌ها، دیوار یا رومیزی هستند و به نوعی تلاش شده تا به راحتی در کتابفروشی‌ها قابل نصب باشد، همچنین شرایطی پیش‌بینی شده که پس از سفارش کتاب در سامانه «می‌خوانم» گزارش همه کارها اقدامات از مرحله ثبت سفارش تا ارسال به کتابفروش به صورت کامل برای ناشران ارسال می‌شود، در این میان کتاب‌های برخی ناشران که کار خود را تعطیل کردند، می‌تواند به راحتی در قالب چاپ براساس تقاضا بار دیگر به چرخه نشر برگردد.

وی گفت: ناشران می‌توانند در فاصله دو چاپ یک کتاب، از این شیوه استفاده کرده و هر زمان کتاب به چاپ مجدد رسید، پی‌اودی را حـذف کنند. به گفته ندرخـانی، با اجرای این طرح دیگر هیچ مشتری در کتابفروشی‌ها کلمه «موجود نیست» را نمی‌شنوند. در یک بررسی میدانی از تهران و شهرهای مختلف در هر کتابفروشی بزرگ ۱۰۰بار کلمه موجود نیسـت و در کتابفروشی‌های کوچک ۵۰بار این جمله گفته می‌شود. طبق هماهنگی با ناشران مختلف همه آثار یک ناشـر گاهی در سامانه موجود است و مخاطبان با ورود به سامانه می‌توانند کتاب‌ها را جست‌وجو کنند و پرفروش‌ها را ببینند.

نوبت دوم

شرکت معدنی و صنعتی گهرزمین (سهامی عام) شماره ثبت: ۷۳۲۵ Goharzamin Mining and Industrial Company

آگهی تجدید مناقصه عمومی انتخاب پیمانکار انجام عملیات حفاری اکتشافی مغزه‌گیری به میزان ۱۵ هزار متر در محدوده اکتشافی نوار مرزی زاهدان شرکت معدنی و صنعتی گهرزمین

(مناقصه شماره 34-TC-403)

شرکت معدنی و صنعتی گهرزمین (سهامی عام) در نظر دارد پیمانکار واجد شـرایط و صلاحیت به منظور «انجام عملیات حفاری اکتشافی مغزه‌گیری به میزان ۱۵ هزار متر در محدوده اکتشافی نوار مرزی زاهدان» این شرکت واقع در سایت زاهـدان را از طریق مناقصه عمومی یک‌مرحله‌ای به همراه انجام فرآیند ارزیابی کیفی، شناسایی و انتخاب نماید. متقاضیان می‌بایست پس از خرید اسناد، نامه اعلام آمادگی و فیش واریزی را از طریق ایمیل به دبیرخانه کمیسیون معاملات ارسـال نمایند.

متقاضیان واجد صلاحیت پس از دریافت پاکت‌های خالی مناقصه از دبیرخانه کمیسیون معاملات واقع در مجتمع یا دبیرخانه دفتر مرکزی تهران، پیشنهادات خود را تا قبل از مهلت مقرر بـه آدرس **تهران، بلوار آفریقا، بلوار آرش غربی، شماره ۱۲، طبقه ۵** تحویل دهند.

شرایط لازم مناقصه‌گران برای شرکت در مناقصه:
- پیمانکار باید سابقه کار مشابه داشته باشد.
- دارای گواهینامه صلاحیت ایمنی وزارت تعاون، کار و رفاه اجتماعی
- ارائه معرفی‌نامه و تسلیم فیش واریزی به مبلغ ۵،۰۰۰،۰۰۰ ریال به حساب شماره ۱۱۳۷۸۰۰۲۰۰۰۰۷۵ نزد بانک سپه و یا حساب شماره ۵۰۷۷۹۵۵۷۲۱ نزد بانک ملت

به نام شرکت معدنی و صنعتی گهرزمین جهت شرکت در فراخوان مناقصه عمومی انتخاب پیمانکار انجام عملیات حفاری اکتشافی مغزه‌گیری به میزان ۱۵ هزار متر در محدوده اکتشافی نوار مرزی زاهدان شرکت معدنی و صنعتی گهرزمین
- مهلت تهیه اسـناد: از چهارشنبه مورخ ۱۴۰۳/۱۰/۱۲ ساعت ۰۷:۳۰ تا چهارشنبه مورخ ۱۴۰۳/۱۰/۲۶ ساعت ۱۴:۰۰
- متقاضیان باید پاکت دربسته و مهر و امضا شده، حاوی مدارک کاغذی و CD که نام و نشـانی درخواست‌کننده و موضوع مناقصه به وضوح روی آن درج شده را حداکثر تا ساعت ۱۰:۰۰ روز چهارشنبه ۱۴۰۳/۱۱/۱۰ به دبیرخانه کمیسیون معاملات کارفرما تحویل داده و رسید دریافت کنند.
- کارفرما در انتخاب شرکت‌ها جهت دعوت به مناقصه و همچنین در رد یا قبول پیشنهاد پیمانکاران بر اساس صلاحدید خود کاملاً مختار بوده و لذا شرکت در مناقصه، حقی برای ایشان درخصوص تصمیمات کارفرما دربر نخواهد داشت.
- جهت اطلاعات بیشتر متقاضیان می‌توانند با شماره تلفن‌های ۰۳۴-۴۱۵۲۷۱۱۴ و ۰۲۱-۵۷۶۲۳ داخلی ۱۷۵۲ و آدرس‌های الکترونیکی (TC@goharzamin.com و goharzamin.TC@gmail.com) به صورت همزمان مکاتبه نمایند.

دبیرخانه کمیسیون معاملات شرکت معدنی و صنعتی گهرزمین