روزنامه اقتصادی ایران
صدای بخش خصوصی ایران
جهان صنعت
یکشنبه ۱۶ دی ۱۴۰۳ ■ ۴ رجب ۱۴۴۶ ■ ۵ ژانویه ۲۰۲۵
سال بیست و یکم ■ شماره ۵۷۰۹ ■ ۱۶ صفحه ■ قیمت ۱۰۰۰۰ تومان

سخنگوی دولت از گسترش روابط ایران با روسیه، چین و هند خبر داد

گرایش به شرق به‌معنای چشم‌پوشی از غرب نیست

فاطمه مهاجرانی تاکید کرد: «ایران با کشورهای عضو بریکس مشخصا کشورهای چین، هند و روسیه مراودات بسیار خوبی دارد و به گسترش روابط اقتصادی با هر سه کشور ادامه خواهیم داد البته سیاست خارجی در جمهوری اسلامی ایران سیاست خارجی متوازن است و طبیعتا اولویت را به شرق و کشورهای همسایگان می‌دهیم. این سخن به معنای چشم‌پوشی از غرب نیست.

صفحه ۲

کلید گمشده توسعه

روند سرمایه‌گذاری مستقیم خارجی ایران تحلیل شد

جهان صنعت در ماه‌های اخیر اظهارات مقامات اقتصادی نشان از اهمیت روزافزون جذب سرمایه‌گذاری مستقیم خارجی به عنوان یکی از راهبردهای اصلی برای برون‌رفت از چالش‌های اقتصادی دارد. عبدالناصر همتی، وزیر امور اقتصادی و دارایی در آذرماه اظهار داشت که طی دو سال و هشت ماه گذشته، تنها ۲/۱میلیارد دلار سرمایه خارجی جذب شده است و این میزان را ناکافی دانست. وی با اشاره به تجربه کشورهایی مانند ترکیه و عربستان در جذب سرمایه‌های بالاتر، بر لزوم افزایش بهره‌وری و جذب سرمایه‌گذاری خارجی برای دستیابی به رشد اقتصادی بالاتر تاکید کرد.

این تاکیدها ناشی از نیاز مبرم کشور به تامین سرمایه، انتقال فناوری و ایجاد زیرساخت‌های کلیدی است که بتواند موتور محرک رشد اقتصادی باشد.

صفحه ۳

اختلال در سامانه جامع تجارت؟

توقف ثبت سفارش کالاها بررسی شد

جهان صنعت به گفته صنعتگران، از حدود ۲۰روز پیش، کارشناسان دولتی و دستگاه‌ها به سامانه جامع تجارت دسترسی ندارند و نمی‌توانند ثبت سفارش‌ها را بررسی و تایید کنند. به باور برخی فعالان اقتصادی، کندتر شدن فرآیند ثبت سفارش کالاهای وارداتی با هدف کنترل تقاضای ارز در بازار ارز تجاری صورت گرفته است. در عین حال، برخی صنعتگران می‌گویند، قوانین و مقررات مرتبط با سامانه مبادله ارزی هنوز ابلاغ نشده و مشکلات موجود در ثبت سفارش کالاها از زمان رواج ارز ترجیحی و ارز نیمایی وجود داشته و دارد. از روز، شنبه ۲۴آذر۱۴۰۳، نرخ ارز در سامانه نیما به‌صورت توافقی تعیین شد و از اول بهمن‌ماه نیز شرکت‌های پتروشیمی، پالایشی، فولادی، صنایع فلزات رنگین و فرآورده‌های نفتی می‌توانند ارز حاصل از صادرات خود را...

صفحه ۱۲

همزمان با انتشار اخباری در مورد تعیین‌تکلیف لوایح CFT و پالرمو، مخالفان دست به کار شدند

استیضاح با هدف توقف گشایش در FATF

طرح پاسخگویی وزیر اقتصاد در مجلس کلید خورد

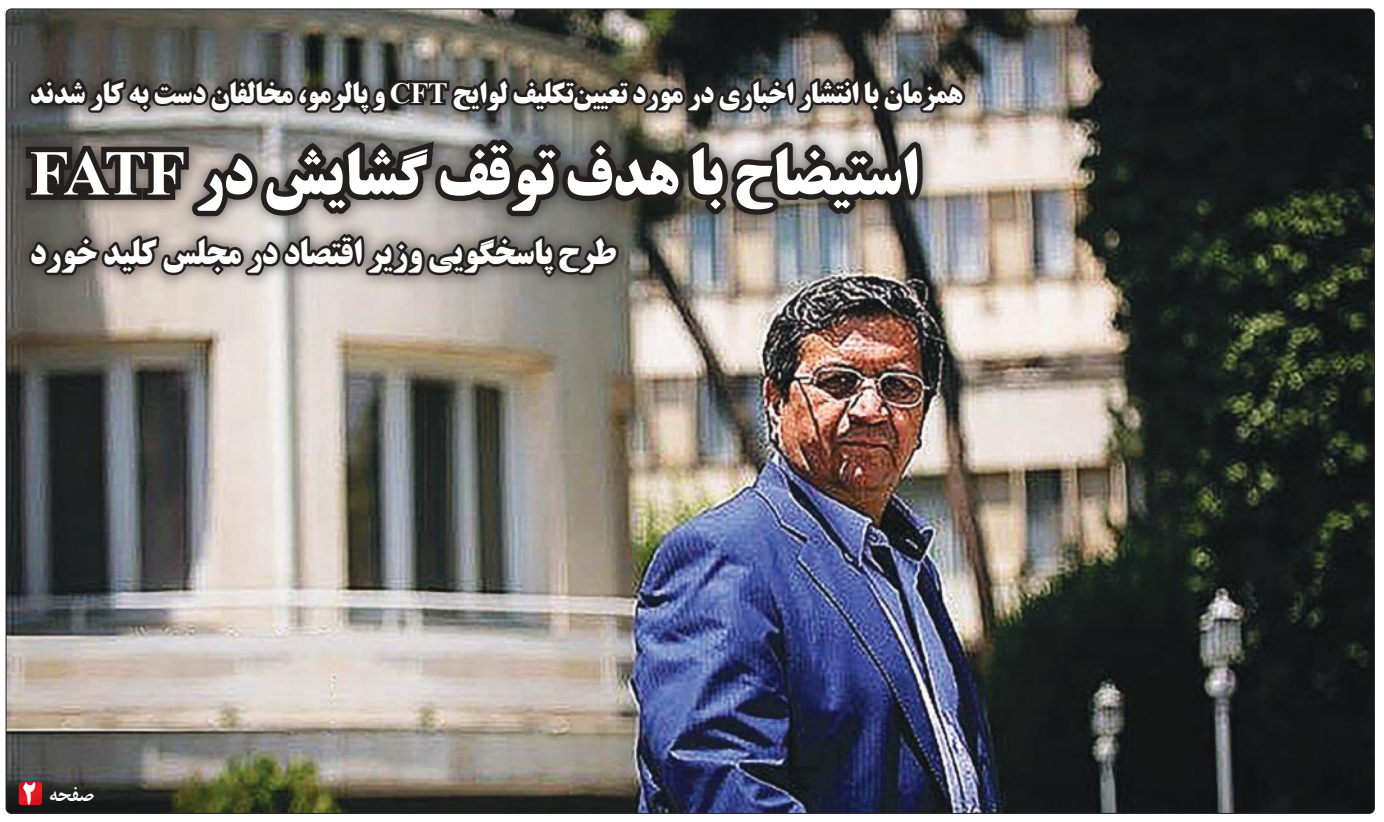

صفحه ۲

سرمقاله

قاچاق سودهایی که به خودی‌ها می‌رسد

نادر کریمی‌جونی

در حالی که مسعود پزشکیان، رییس‌جمهور نسبت به قاچاق روزانه ۲۰ تا ۳۰میلیون لیتر سوخت از کشور ابراز نگرانی کرد و به دستگاه‌های ذی‌ربط ماموریت داد ظرف مدت یک‌ماه علل وقوع و منشا این قاچاق را شناسایی و راهکارهای مقابله با آن را پیشنهاد کنند، برخی مدیران و کارشناسان و مخصوصا چهره‌های نزدیک به وزارت نفت درصدد اثبات نادرست بودن عدد اعلامی از سوی رییس‌جمهور هستند.

آنها می‌گویند بر اساس برآوردهای علمی، رقم قاچاق سوخت کمتر از چیزی است که از سوی دستگاه‌های انتظامی و دولتی اعلام شده است. البته دقیقا معلوم نیست ایجاد شک در رقم اظهار شده چه فایده‌ای دارد و اگر رقم اظهار شده و متواتر درباره این قاچاق ناصحیح است، رقم واقعی چیست و آیا کاهش رقم میزان خروج غیرقانونی سوخت از کشور سبب توجیه ذات قاچاق و آسیب‌های آن می‌شود؟

گمان نمی‌رود که اعتراض‌کنندگان به رقم اظهار شده درصدد توجیه کردن یا پوشاندن اصل قاچاق باشند چه آنکه همین افراد هم ضرورت برخورد و کاهش قاچاق را تایید می‌کنند البته سوال و ابهام بزرگ‌تر آن است که خروج روزانه میلیون‌ها لیتر گازوئیل و بنزین، اصولا توسط چه کسانی و چگونه انجام می‌شود و نهادها و دستگاه‌های نظارتی، انتظامی و امنیتی چرا با این خروج مقابله نمی‌کنند؟ در مقیاس بزرگ‌تر باور عمومی آن است که اصولا برای مبارزه با قاچاق اراده محکمی در نظام جمهوری اسلامی وجود ندارد و به همین دلیل نباید انتظار داشت که در یک چشم‌انداز معقولانه، قاچاق در کشور به صفر برسد.

در نزد عوام‌الناس و مردم کوچه و خیابان، باور عمومی آن است که قاچاق و استفاده یا انتقال‌های غیرقانونی «کار خودشان» است. اگرچه این خودشان هیچ‌وقت تخصیص داده نمی‌شود و متهمی در این‌باره معرفی نمی‌گردد اما بسیاری از شهروندان ایرانی براساس حجم قاچاق، درآمد و شیوه اجرایی آن، تصور می‌کنند ساختارهای حکومتی در قاچاق کالاها- و از جمله سوخت- دست دارند.

به گمان مردم باز هم دستان قدرتمندی در حکومت وجود دارد که مقابله با این دست‌ها یا قطع کردن آن کار ساده و ممکنی نیست و به همین دلیل مسعود پزشکیان و همکارانش با همه اراده‌ای که سر کار بسته‌اند، باز هم نخواهند توانست مانع از سوء مصرف یا قاچاق کالاها شوند.

مثلا در مورد ناترازی برق، در همین روزهای گذشته برخی چهره‌های شناخته‌شده سیاسی و اقتصادی، بروز این ناترازی را به تولید رمزارز نسبت داده‌اند.

در گذشته نیز گاهی و به صورت در گوشی از تاثیر تولید رمزارز در بروز کسری میزان برق صحبت می‌شد ولی در روزهای گذشته احتمالا گویندگان جرات بیشتری پیدا کرده و با صدای بلندتری از ماینینگ سخن می‌گویند.

ادامه در صفحه۳

نقدروز

وفاق یک‌طرفه مثل عشق یک‌طرفه است

محمدصادق جنان‌صفت

گفتمان ارائه‌شده از سوی مسعود پزشکیان رییس جمهور مستقر جمهوری اسلامی با عنوان وفاق اجزایی داشت و دارد. کارشناسان باور دارند وفاق با شهروندان اصل و پایه وفاق بوده و خواهد بود. به این معنی که وفاق با نهادهای بالادستی دولت و دیگر قوای اداره‌کننده کشور و نیز وفاق با منتقدان سیاسی و اقتصادی به ویژه وفاق با تندروها هنگامی ارزش دارد که وفاق با شهروندان به چشم بیاید و از سوی مردم حس و تایید شود. واقعیت این است ایرانیانی که در انتخابات تیرماه با این استدلال که فرصتی دیگر داده شود شاید کورسوی امیدی در انتهای تونل دیده شود، این روزها از رای‌دادن خود رضایت ندارند. دولت چهاردهم بیشتر از اینکه وفاق با شهروندان را در اولویت قرار داده و محور تصمیم‌های خود کند بیشتر به وفاق با منتقدان و تندروها و نیز وفاق با نهادهای بالادستی پرداخته است. این وضعیت البته و هرگز از سوی منتقدان و تندروها حسن‌نیت تلقی نشد بلکه به ضعف دولت و رییس آن تعبیر شده است. اینگونه شده است که در این چند ماه تازه‌سپری‌شده از عمر دولت چهاردهم تصمیم‌هایی که برای شهروندان امید و خوشحالی بیافریند ناامیدی زاییده است.

سیاست خارجی ایران همچنان دور از دسترس نهاد دولت است و نیز تصمیم درباره حجاب و فیلترینگ و نیز دیگر موارد مثل اینکه بشود تورم را مهار کرد به راهی رسیده که مردم می‌گویند این دولت نیز همانند دولت‌های پیشین برای مردم سودی نخواهد داشت. از سوی دیگر روند فزاینده قیمت دلار و دیگر ارزهای معتبر در این هفته‌های سپری شده که تصور می‌شد از سوی دولت با رعایت همه اصول سیاسی و اقتصادی باشد به افزایش قیمت دیگر کالاها و خدمات منجر شده و شهروندان به ستوه آمده‌اند. همین مقوله است که بهانه به دست تندروها داده و وفاق یکسویه دولت چهاردهم را همانند عشق یکطرفه به سود تندروها برده است. خبرهای رسیده از اینکه قرار است وزیر نفت و وزیر اقتصاد از سوی گروهی از اعضای مجلس استیضاح شوند نشان می‌دهد دولت نتوانسته است با اصولگرایان به توافق و نیز همراهی برسد.

حالا و در حالی که انباشتی از ده‌ها تنگنا و گره به دست و پای کسب‌وکار ایرانیان بسته شده و آنها را زار و نحیف می‌کند شاید نهاد دولت باید درباره گفتمان خود به ویژه با تندروها تجدیدنظر کند. وفاق یک‌طرفه همانند عشق یک‌طرفه با قهر و ناز یک طرف و بیچارگی و بن‌بست طرف دیگر همراه است. در این میان آنچه بر مردم می‌گذرد بدترین وضعیت‌هاست.

تحلیل

مراحل ۶گانه ایجاد زیرساخت هوش‌مصنوعی

بهرام زاهدی‌باروق*

در هیاهوی جهانی توسعه هوش‌مصنوعی و ورود روزانه انواع و اقسام متفاوت از خدمات مبتنی‌بر هوش‌مصنوعی در جهان که با سرمایه‌گذاری دو دهه‌ای غول‌های فناوری اطلاعات در زیرساخت هوش‌مصنوعی اتفاق افتاده، متاسفانه در کشور، حباب هوش‌مصنوعی در حال رخ نمایی است. دیر زمانی است که مجاهدان شنبه همیشه در صحنه در تمامی جریان‌های ورود تکنولوژی به کشور به صورت خودجوش و با احساس مسوولیت، ضمن ورود به مباحث مسلم و ثابت شده تکنولوژی‌های در حال ورود به کشور، خود یا مجموعه، نهاد یا هلدینگ خود را تنها منجی کشور در این تکنولوژی معرفی کرده و به صورت روزانه با طرح گوشه‌ای از توانمندی‌های ثابت شده تکنولوژی در حال ورود به کشور، آن را به صورت انحصاری در اختیار گرفته‌اند، منافع شخصی یا گروهی خود یا بعضا چند مجموعه اقتصادی به ظاهر غیرانتفاعی را پیش برده‌اند و پس از مدتی که از این تکنولوژی کسب درآمد کردند و هنگامی که زمان ارائه نتایج اقداماتشان بود به صورت ناگهانی و غیرمنتظره صحنه را چنان ترک می‌کنند که گویی اصلا چنین موجوداتی روی زمین وجود نداشته‌اند، این موضوع در حال حاضر در حوزه هوش‌مصنوعی نمود پیدا کرده است.

همه سرویس‌ها و خدماتی که هر روز بسیاری از متخصصان و دانشمندان هوش‌مصنوعی از آن رونمایی می‌کنند و در کشور ما نیز خیلی از بزرگان این عرصه در آن ورود کرده‌اند، الزاما نیازمند زیرساخت اختصاصی و ویژه برای راه‌اندازی آنهاست و بدون زیرساخت‌های اختصاصی و ویژه عملا همه این زحمات در نهایت راه به جایی نخواهند برد. براین‌اساس است که در کشور بسیاری از متخصصان دلسوز حوزه هوش‌مصنوعی متفق‌القول هستند که همه این موضوعات جذاب و شیرین در حوزه هوش‌مصنوعی این روزها نقل محافل در کشور هستند، در ادامه برای راه‌اندازی و عملیاتی‌سازی آنها باید زیرساخت متناسب با آن سرویس و خدمت در کشور ایجاد شده باشد و نکته خیلی جالب این بحث این است که موضوع لزوم ایجاد زیرساخت‌های مورد نیاز برای هوش‌مصنوعی تا سطح سیاستمداران عالی‌رتبه و حتی رهبر کشور رسیده است

حال که این همه از اهمیت زیرساخت هوش‌مصنوعی گفتیم خوب است که تعریفی از آن داشته باشیم. تعریفی که برای زیرساخت هوش‌مصنوعی در جهان بیان شده عبارتند از: مجموعه‌ای از تجهیزات فناورانه پردازش‌محور با توان ذخیره‌سازی بسیار بالا با قابلیت بهره‌گیری از پنهای باند به‌شدت زیاد به همراه تجهیزات و تاسیسات غیرفناورانه مورد نیاز برای تامین توان الکتریکال و خنک‌سازی تجهیزات فوق برای استقرار پلتفرم‌ها و سامانه‌های نرم‌افزاری سیستمی و کاربردی مبتنی‌بر هوش‌مصنوعی بر روی آنها. بد نیست بدانید که به دلایل خاصی، زیرساخت هوش‌مصنوعی در بعضی از کشورها به‌عنوان پشته هم شناخته می‌شود.

ادامه در صفحه۶

صدای مدیران

اقتصاد دیجیتال زیر سایه انسداد

سهیل نیکزاد*

اقدام اخیر بانک مرکزی در تعطیلی درگاه‌های پرداخت ریالی کسب‌وکارهای رمزارزی بار دیگر تنش‌های قدیمی میان سیاستگذاری اقتصادی و قانونگذاری مدرن را آشکار کرد. اگرچه اظهارنظر در این‌باره ساده به نظر می‌رسد اما عمق این ماجرا نشان می‌دهد که مساله فراتر از اختلاف دیدگاه‌های حقوقی یا تفاسیر متفاوت از قوانین است. بانک مرکزی با استناد به اختیارات قانونی خود، این اقدام را توجیه کرده و مدعی است که در شرایط اضطراری، حق مداخله مستقیم را دارد. اما این پرسش همچنان باقی است که آیا واقعا چنین اضطراری وجود داشت؟ شواهد نشان می‌دهد که تعطیلی این درگاه‌ها هیچ ارتباطی با افزایش قیمت دلار نداشته است. در نتیجه، این اقدام نه‌تنها می‌تواند مصداق تخلف از قانون اساسی باشد بلکه به نوعی ورود به حوزه قانونگذاری بدون دخالت مجلس نیز تلقی می‌شود؛ رفتاری که پیشتر از سوی شورای پول و اعتبار نیز دیده شده بود. با وجود این، موضوع فراتر از استناد به اختیارات قانونی یا اختلاف‌نظر میان نهادهاست. آنچه نگران‌کننده است، شیوه برخورد بانک مرکزی است. این نهاد به‌عنوان یکی از اعضای شورای‌عالی فضای مجازی، باید تابع مصوبات آن باشد اما در عمل رفتارهایی نشان می‌دهد که گویی خود را فراتر از سایر دستگاه‌های حاکمیتی می‌داند. این نوع قدرت‌نمایی و بی‌توجهی به جایگاه و نقش سایر نهادهای دولتی و اجرایی، پیامدهای خطرناکی برای هماهنگی و حکمرانی کشور به همراه دارد. انسداد درگاه‌های رمزارزی علاوه بر تاثیر مستقیم بر کسب‌وکارها، پیامدهای گسترده‌تری نیز به دنبال داشته است. از جمله این پیامدها، مهاجرت سرمایه‌ها به پلتفرم‌های خارجی است؛ فضایی که کاربران ایرانی در آن نه امنیت کافی دارند و نه امکان پیگیری حقوقی. این مساله هم موجب خروج سرمایه از کشور شده و هم شهروندان را در معرض خطرات جدید قرار داده است. بانک مرکزی در طول پنج سال گذشته به جای تلاش برای تدوین قوانین شفاف در زمینه تبادلات رمزارزی، رویکردهایی اتخاذ کرده که بیشتر از آنکه به تنظیم‌گری و ساماندهی این حوزه کمک کند، باعث بی‌ثباتی و ناامنی شده است. این در حالی است که سه دولت پیشین، این نهاد را موظف به قانونمند کردن این بازار کرده بودند. به نظر می‌رسد مشکل اصلی در شیوه تعامل و لحن گفتمان میان نهادها نهفته باشد. هنوز بلوغ کافی در سیاستگذاری‌های دیجیتال و تعاملات نهادی دیده نمی‌شود. رفتارهایی که بیشتر به قدرت‌نمایی شبیه است تا حل مسائل، باعث تضعیف اعتماد عمومی و آسیب‌های جبران‌ناپذیر می‌شود. نمونه مشابه این وضعیت را در ماجرای سیاستگذاری در حوزه ماینینگ شاهد بودیم که به از دست رفتن بخش قابل‌توجهی از مزیت رقابتی کشور منجر شد. برای جلوگیری از آسیب‌های بیشتر، باید انسداد خودسرانه درگاه‌های آنلاین، صرف‌نظر از حوزه فعالیت جرم‌انگاری شود. درگاه‌های آنلاین باید تنها با حکم قاضی مسدود شوند. این امر نه‌تنها به توسعه کسب‌وکارهای آنلاین کمک می‌کند بلکه اعتماد عمومی به حاکمیت را نیز تقویت خواهد کرد. در نهایت، بانک مرکزی و سایر نهادهای حکمرانی باید از لجبازی و اعمال قدرت فراتر از اختیارات قانونی خود پرهیز کنند و به جای رقابت‌های درون‌نهادی، بر تقویت هم‌افزایی و تعامل سازنده متمرکز شوند. تنها در این صورت می‌توان انتظار داشت که حکمرانی دیجیتال به بلوغی برسد که نه‌تنها به نفع حاکمیت، بلکه به نفع مردم و اقتصاد کشور باشد.

*مدیرعامل و هم‌بنیانگذار اوپکس

تریبون بورس

مدیریت ریسک ابزار بقای سرمایه‌گذاری

مجید عبدالحمیدی*

مدیریت ریسک به‌عنوان یکی از کلیدی‌ترین ابزارهای مدیریت مالی، نقشی اساسی در موفقیت سرمایه‌گذاری‌های خرد و کلان ایفا می‌کند. این مفهوم به‌طور مستقیم بر کاهش خسارت‌های احتمالی، افزایش بازدهی سرمایه‌گذاری و بهبود اعتماد عمومی در بازار سرمایه اثرگذار است. مدیریت ریسک، در بازارهایی مانند ایران که نوسانات اقتصادی و سیاسی بالایی دارند نه‌تنها یک ضرورت بلکه شرط بقاست.

بازارهای پیشرفته جهانی از مجموعه‌ای از استراتژی‌های مدرن و ابزارهای پیشرفته برای مدیریت ریسک استفاده می‌کنند که هر یک نقش خاصی در کاهش عدم‌قطعیت‌ها دارند. در حالی که تنوع‌بخشی در ایران عمدتا به تخصیص سرمایه در صنایع مختلف محدود است، در بازارهای جهانی، این مفهوم به سطوح عمیق‌تری رسیده است. سرمایه‌گذاران جهانی از ابزارهایی مانند صندوق‌های شاخصی، صندوق‌های مختلط و صندوق‌های پوشش ریسک برای توزیع سرمایه در حوزه‌های جغرافیایی و صنعتی مختلف بهره می‌برند.

ابزارهایی مانند قراردادهای آتی و اختیار معامله در بازارهای جهانی به‌عنوان سپر دفاعی سرمایه‌گذاران در برابر نوسانات بازار عمل می‌کنند. با این حال، در ایران به دلیل کمبود زیرساخت‌ها و چارچوب‌های قانونی مناسب، این ابزارها به‌صورت محدود مورد استفاده قرار می‌گیرند.

یکی از پیشرفته‌ترین روش‌های مدیریت ریسک در سطح جهانی، استفاده از مدل‌های ریاضی و تحلیل سناریوهای احتمالی است. مدل‌هایی نظیر ارزش در معرض خطر (VaR)، مدل‌های مونت‌کارلو و مدل‌های حساسیت ریسک به سرمایه‌گذاران کمک می‌کنند تا تاثیر تغییرات اقتصادی و سیاسی را بر پرتفوی خود پیش‌بینی کنند.

بازارهای مالی پیشرفته از فناوری‌هایی مانند هوش‌مصنوعی، یادگیری ماشین و کلان‌داده برای تحلیل سریع و دقیق ریسک‌ها استفاده می‌کنند. ورود فناوری‌های مالی (فین‌تک) به بازار سرمایه ایران می‌تواند تحولی اساسی در مدیریت ریسک ایجاد کند.

در بازار سرمایه ایران، استراتژی‌های مدیریت ریسک به دلیل محدودیت‌های زیرساختی و ضعف در فرهنگ سرمایه‌گذاری، عمدتا به روش‌های پایه محدود شده‌اند و سرمایه‌گذاران ایرانی به‌ویژه سرمایه‌گذاران خرد همچنان به استراتژی‌های ساده‌ای همچون تنوع‌بخشی و استفاده از تحلیل‌های تکنیکال و بنیادی متکی هستند.

در ایران، تنوع‌بخشی اغلب به تخصیص سرمایه در صنایع مختلف محدود می‌شود. این در حالی است که در بازارهای جهانی، سرمایه‌گذاران با استفاده از ابزارهایی مانند صندوق‌های سرمایه‌گذاری بین‌المللی، تنوع را به سطح جغرافیایی و حتی ارزی نیز گسترش می‌دهند. هرچند این دو روش از ارکان مدیریت ریسک در بازار ایران هستند اما عدم دسترسی به داده‌های شفاف و به‌موقع، چالش‌های جدی برای اجرای موثر این روش‌ها ایجاد کرده است.

ریسک‌های سیستماتیک ناشی از تورم، نوسانات ارزی و سیاست‌های پولی ناپایدار، از مهم‌ترین چالش‌های بازار سرمایه ایران است که دولت می‌تواند با ارائه سیاست‌های حمایتی پایدار و ایجاد شفافیت اطلاعاتی به کاهش این ریسک‌ها کمک کند.

ادامه در صفحه۳

در صفحات دیگر بخوانید

۸ با فضای رانتی بازار رقابتی شکل نمی‌گیرد
۱۵ کاهش ۳۷درصدی گردشگر ورودی
۹ ۱۰میلیون تن از ظرفیت تولید فولاد دود شد!
۱۰ کابوس اجاره‌خانه
۱۳ ترکمن‌ها جا پای ایران گذاشتند
۴ چاقویی که دسته خودش را برید
۱۱ عبور از مقاومت به هر قیمتی

پرسش روز

پرسش از عارف درباره پاس گل ارزی به منتقدان

یکم- در خبرها آمده است عبدالناصر همتی، وزیر اقتصاد دولت چهاردهم از سوی گروهی از اعضای مجلس قانونگذاری و نیز محمدرضا فرزین، رییس بانک مرکزی از سوی اعضای یک کمیسیون مجلس برای توضیح درباره نرخ ارز و سیاست‌های ارزی به مجلس فراخوانده شده‌اند. در خبرهای دیگری آمده که همتی در صف استیضاح قرار گرفته و احتمال اینکه این اتفاق بیفتد بالاست. آیا اعضای مجلس و نیز رسانه‌های حکومتی که بمباران رفتار دولت چهاردهم درباره نرخ ارز را در دستور کار قرار داده‌اند حق دارند؟ واقعیت این است که استیضاح و نقد سیاست‌های ارزی و هر تصمیم دیگر از سوی منتقدان حق آنهاست.

دوم- آیا آقایان همتی و نیز فرزین مگر به‌تازگی به مجلس نرفته و درباره سیاست‌ها به نمایندگان توضیح نداده‌اند؟ نگاهی به خبرهای اقتصادی- سیاسی نشان می‌دهد این دو نفر علاوه‌بر اینکه به نمایندگان درباره چرایی تغییر سیاست ارزی توضیح داده‌اند به مناسبت‌های گوناگون سخن گفته‌اند.

سوم- این دو فرمانده اقتصادی درباره سیاست‌های ارزی چه توضیحی دارند و استدلالشان برای حذف نیمایی و متغیر کردن نرخ ارز ترجیحی چیست؟ این دو فرمانده اقتصاد می‌گویند توزیع دلارهایی که با سختی به دست می‌آیند به قیمت‌های زیر قیمت بازار آزاد برای گروهی رانت‌های بزرگ درست کرده و وجود این رانت به افزایش تقاضا منجر شده است و می‌گویند که برای کاهش تقاضای غیرواقعی و رانتی بهتر است نرخ ارز در بازار از چند نرخ به یک نرخ برسد تا فساد رانت از این بازار رخت بربندد.

چهارم- اما منتقدان با رد این ادعای رییس بانک مرکزی و نیز وزیر اقتصاد می‌گویند سیاست حذف دلار نیمایی در این زمان نادرست و به افزایش قیمت دلار منجر شده است. آنها چگونه به این نتیجه رسیده‌اند؟ منتقدان در رسانه‌ها با استناد به سخن معاون اول به چنین نتیجه‌ای رسیده‌اند. خبرگزاری حکومتی نوشته است: «لازم به یادآوری و تاکید است که عارف در سخنان اخیر خود گفته بود: بله، شاید در گام اول اشکالاتی در زمان اجرای تک‌نرخی‌سازی ارز داشتیم که قبول می‌کنیم» و اضافه کرده است «به هر ترتیب این اذعان، هرچند دیرهنگام، نقطه مثبتی است چراکه برای نخستین‌بار، یک مقام ارشد دولت به اشکالات اساسی در اجرای این طرح اذعان کرده است.»

به نظر می‌رسد پرسش‌های قابل‌اعتنایی از پاس گل عارف به منتقدان سیاست‌های ارزی وجود دارد که باید از سوی رییس‌جمهور از او پرسیده شود. مهم‌ترین سوال این است که چرا پاس گل داده است؟

جهان صنعت
سازمان آگهی روزنامه جهان صنعت
۰۹۱۲۲۹۷۶۶۰۴
۰۲۱-۸۸۰۵۰۶۸۴
۰۲۱-۸۸۰۵۰۲۸۶
سازمان آگهی شهرستان ها
از سراسر کشور
نماینده فعال می پذیرد
www.jahanesanat.ir

همزمان با انتشار اخباری در مورد تعیین تکلیف لوایح CFT و پالرمو، مخالفان دست به کار شدند

استیضاح با هدف توقف گشایش در FATF

طرح پاسخگویی وزیر اقتصاد در مجلس کلید خورد

گروه سیاسی- «کسانی که در مقابل پیوستن ما به پالرمو و CFT ایستاده‌اند باید مسوولیت بدتر شدن وضعیت را بپذیرند.»؛ این را مرتضی الویری گفته است، چهره‌ای اصلاح‌طلب که به‌ویژه با توجه به‌واسطه تجاربش در قامت نماینده دوره اول و سوم مجلس، شهردار پایتخت در سال‌های پایانی دهه ۸۰ خورشیدی، عضو پنجمین دوره شورای شهر تهران و چهارمین رییس شورای‌عالی استان‌ها از جایگاهی ویژه در فضای سیاسی کشور برخوردار است. حال آنکه در روزهای گذشته، همزمان با انتشار اخباری درخصوص موافقت رهبری با بررسی مجدد پرونده FATF در مجمع تشخیص مصلحت نظام، شاهد افزایش فشارها به برخی اعضای تیم اقتصادی دولت و به‌ویژه آن دسته از دولتمردان بودیم که در بحث رسیدگی به پرونده FATF نقشی تعیین‌کننده دارند. فشارهایی که ازجمله در جریان تلاش گروهی از نمایندگان تندروی مجلس به‌منظور کلید زدن طرح استیضاح وزیران اقتصاد و نفت، تنها چندماه پس از کسب رای‌اعتماد و آغاز به کار دولت رویت شد.

■ بارقه امید گشایش در FATF

صبح سه‌شنبه هفته گذشته بود که خبری به نقل از عبدالناصر همتی، وزیر اقتصاد دولت پزشکیان، مبنی‌بر موافقت رهبری با طرح مجدد لوایح مربوط به پیوستن به گروه ویژه اقدام مالی (FATF) در مجمع تشخیص مصلحت منتشر شد. خبری که ظاهرا خروجی دیدار شامگاه دوشنبه رییس‌جمهور با رهبری بود و مسعود پزشکیان نیز در بخشی از سخنان خود در دیدار پیش از نیمروز سه‌شنبه با اعضای اتاق بازرگانی به آن اشاره کرد و محسن دهنوی، رییس مرکز ارزیابی و نظارت راهبردی اجرای سیاست‌های کلی نظام نیز با حضور در یک برنامه تلویزیونی ضمن ارائه توضیحاتی درباره آن، صحت آن را تایید کرد.

واکنش سیدمصطفی میرسلیم به این اخبار نیز ازجمله تحولات جالبی بود که پس از انتشار این اخبار شاهد بودیم. زمانی که این عضو اصولگرای مجمع تشخیص مصلحت نظام در حالی مدعی شد «کسی مخالف این اقداماتی که باید در چارچوب گروه ویژه اقدامات مالی صورت بگیرد، نیست» که پیشتر به دفعات از مخالفت خود با بررسی مجدد دو لایحه بلاتکلیف از لوایح چهارگانه مرتبط با FATF سخن گفته بود. میرسلیم اما پس از انتشار اخباری که از موافقت رهبری با بررسی مجدد پرونده FATF در مجمع تشخیص مصلحت نظام حکایت داشت، در اظهاراتی متفاوت نسبت‌به مواضع پیشین خود، گفت: «این مجموعه از مقررات اگر به طور مؤثر اجرا شود، مانع از پولشویی و حمایت از تروریسم خواهد شد.» او در عین حال تاکید کرد که «مشکل ما FATF نیست» و با بیان اینکه «کشور ما، کشوری غنی است»، گفت: «ما اجازه داده‌ایم به یک عده که پول‌هایی بادآورده به‌دست آوردند، آن را به دلار تبدیل کرده و وارد بازار کنند و باعث التهاب بازار دلار و گرانی‌ها شوند.» میرسلیم مدعی شد: «این موضوعات مشکل اساسی ما هستند و مردم این را می‌خواهند؛ مردم با FATF چه کار دارند؟!»

همزمان با انتشار این مواضع عجیب و در مواردی متناقض میرسلیم اما بسیاری از دیگر چهره‌های سیاسی صرف‌نظر از وابستگی جریانی و گرایش‌ها و تعلقات حزبی و جناحی‌شان از امیدواری خود نسبت به تعیین‌تکلیف پرونده FATF باتوجه به موافقت رهبری با بررسی مجدد این پرونده در مجمع تشخیص مصلحت نظام سخن گفته‌اند. چنان که حمیدرضا جلایی‌پور به‌عنوان یک چهره سیاسی اصلاح‌طلب در این رابطه اظهارنظر کرده و گفته «باتوجه به نظر مساعد رهبری، ایران به FATF خواهد پیوست و این موضوع باوجود تاخیر و زیان بسیار، به‌زودی حل می‌شود.»

■ امیدواری آل‌اسحاق نسبت به تعیین‌تکلیف FATF

این در حالی است که یحیی آل‌اسحاق به‌عنوان یکی از چهره‌های سیاسی کهنه‌کار در جناح راست نیز از خبر موافقت رهبری با بررسی مجدد پرونده FATF در مجمع تشخیص مصلحت نظام استقبال کرده و به ایلنا گفته: «درباره FATF در مقطعی، مجموعه نظام ازجمله نخبگان، مجلس و مجمع تشخیص مصلحت نظام، موضوع را بررسی کردند و به این نتیجه رسیدند که به هر صورت آن را رد کنند اما واقعیت این است که زمان گذشته و شرایط کنونی با شرایط گذشته آن موقع تفاوت دارد.» او که سابقه فعالیت در قامت وزیر بازرگانی در دولت ششم را نیز در کارنامه دارد، در واکنش به پرسشی درباره احتمال تعیین‌تکلیف پرونده FATF در مجمع تشخیص مصلحت نظام، ضمن اشاره به «صدور مجوز رهبری» و «پیگیری‌های دولت در این رابطه» گفته است: «واقعیت‌های اقتصادی و شرایط زمانی ایجاب می‌کند که تجدیدنظر جدی در این خصوص صورت بگیرد. به نظر من، این نظر جدید قطعا غیر از نظر قبلی خواهد بود زیرا اقتضائات تغییر کرده است.»

این عضو ارشد حزب موتلفه اسلامی همچنین ابراز امیدواری کرده که «مجمع این پرونده را به‌خوبی بررسی کنند و نتایج مطلوبی از آن به‌دست آید» و گفت: «امیدوارم اعضای مجمع واقعا منافع ملت، کشور، شرایط جهانی و منطقه‌ای را در نظر بگیرند و با یک نگاه الهی و خدایی و دور از حب و بغض، تصمیم‌گیری کنند و نظر بدهند تا ان‌شاءالله مشکلات کشور حل شود.» آل‌اسحاق همچنین در واکنش به این پرسش که آیا در صورت تعیین‌تکلیف این پرونده در مجمع تشخیص مصلحت نظام، مشکلات اقتصادی کشور حل خواهد شد، گفت: «بله! ضمن آنکه بالاخره باید زودتر تصمیم بگیرند.»

■ استیضاح همتی ؛ ۲۴ ساعت پس از گشایش در FATF

اما چنان که اشاره شد، همزمان با به جریان افتادن روند بررسی مجدد پرونده FATF در مجمع تشخیص مصلحت نظام که از قضا با پیگیری‌های ویژه شخص رییس‌جمهور و وزیر اقتصاد انجام گرفت و عملیاتی شد، گروهی از نمایندگان اصولگرای مجلس دست به کار شده‌اند تا به بهانه اوضاع نابسامان بازار ارز، وزیر اقتصاد را استیضاح کنند. نکته‌ای که دیروز احمد نادری به‌عنوان یکی از اعضای هیات رییسه مجلس نیز از آن سخن گفت و با اشاره به اینکه «استیضاح وزیر نفت با تمرکز بر بحث ناترازی انرژی، از دو هفته قبل با ۲۳ امضا کلید خورد و در سامانه ثبت شد»، گفت: «استیضاح وزیر اقتصاد هم روز چهارشنبه هفته گذشته درخصوص مباحث ارزی به جریان افتاد.» خبری که آشکارا نشان از این داشت که تندروهای پارلمان، کمتر از ۲۴ ساعت پس از آنکه وزیر اقتصاد از موافقت رهبری با بررسی مجدد پرونده خبر داد، دست به کار شده و طرحی را برای استیضاح این عضو کابینه پزشکیان کلید زدند. نادری که مسوولیت رسیدگی به بحث استیضاح وزیران را در هیات رییسه مجلس برعهده دارد، همچنین گفته است: «اتفاقا آقای قالیباف روز چهارشنبه تاکید کرد که استیضاح فعلا به صلاح نیست اما در هر صورت نمایندگان بر این موضوع اصرار داشتند. در واقع صحبت رییس مجلس توصیه‌ای مبنی‌بر در نظر گرفتن مصلحت کشور بود اما نمایندگان ظاهرا بر استیضاح اصرار دارند.»

■ همکاری با FATF در مسیر توسعه

با این همه اما چنان که اشاره شد، مرتضی الویری معتقد است کسانی که مقابل تعیین‌تکلیف FATF ایستاده‌اند، باید مسوولیت بدتر شدن اوضاع معیشتی ملت را بپذیرند. او با اشاره به مشکلاتی که در صورت عدم همکاری با گروه ویژه اقدام مالی برای اقتصاد کشور و مشخصا نظام پولی-بانکی مملکت به‌وجود می‌آید، می‌گوید: «متاسفانه ایران بنا به دلایلی در این مجموعه قرار نگرفت و در نهایت ذیل لیست سیاه FATF قرار گرفت و نتیجه آن نیز این بود که مبادلات ما با دنیا بسیار مشکل شد.» او با تاکید بر اینکه «مشکلات مبادلات ما با دنیا فقط مربوط به بحث FATF نیست و تحریم‌ها هم عامل دیگری برای بروز و ظهور این مشکلات بوده»، گفته است: «اگر ما FATF را بپذیریم ولی همچنان در تحریم باشیم، باز هم مشکلات مبادلات جهانی و فعالیت‌های ما در سطح بین‌المللی ادامه خواهد داشت اما پذیرش FATF قدم بزرگی است چراکه حتی کشورهایی که در تحریم هستند نیز FATF را پذیرفته‌اند و به این ترتیب یکی از موانع را پشت‌سر گذاشته‌اند.»

■ هشدار الویری نسبت به پیامدهای ادامه بلاتکلیفی FATF

الویری همچنین «استدلال مخالفان» را ناموجه و نامعقول خواند و گفت: «برخی بر این باور هستند که اگر سیاست‌های انقباضی را بر کشور اعمال و از راهبرد خودکفایی استفاده کنیم و فکر کنیم همه‌چیز را باید خودمان تامین کنیم، خواهیم توانست به توسعه دست پیدا کنیم اما تجربیات جهانی، این واقعیت قطعی را به ما نشان می‌دهد که توسعه در گروی مبادلات جهانی است.

به عبارت دیگر اگر ما با جامعه جهانی کار نکنیم و تولیدات خود را در معرض بازار جهانی قرار ندهیم و بالعکس تولیدات داخلی را در رقابت با تکنولوژی پیشرفته تعریف نکنیم، دچار عقب‌ماندگی مزمن خواهیم شد.» این چهره اصلاح‌طلب همچنین تصریح کرد: «متاسفانه برخی به این واقعیت توجه نمی‌کنند و به قولی می‌خواهند چرخ را دوباره اختراع کنند. حتی عبارت‌هایی را به کار می‌برند نظیر این جمله که ما توسعه کشور را به مبادلات جهانی و یا تحریم‌ها گره نمی‌زنیم. در حالی که اگر نگاهی به کشورهای مختلف دنیا بیندازیم، ملاحظه می‌کنیم آن کشورهایی که مانند کوبا یا کره‌شمالی گرفتار تحریم‌های جهانی شدند، چگونه از مسیر توسعه باز ماندند.» الویری که در مورد احتمال تصویب پیوستن ایران به FATF نیز اظهارنظر کرده، در این رابطه به خبرآنلاین گفته است: «شخصا برآوردی از ترکیب مجمع تشخیص مصلحت نظام ندارم و نمی‌دانم این بحث در آن مجمع، FATF رای کافی خواهد آورد یا نه ولی در این مساله تردید ندارم که تداوم وضعیت کنونی، کشور را به ورطه نابودی خواهد کشاند و ایران به ورشکستگی کامل خواهد رسید چراکه حتی کشورهای دوست هم دیگر نمی‌توانند با ما کار کنند و همکاری اروپا را هم باید کاملا به فراموشی بسپاریم.»

دیپلماسی

رستم امام‌علی، رییس مجلس تاجیکستان:

پزشکیان به دوشنبه سفر می‌کند

ایرنا- رستم امام‌علی، رییس مجلس ملی تاجیکستان و شهردار دوشنبه با انتشار پیامی در شبکه‌های اجتماعی اعلام کرد که مسعود پزشکیان رییس‌جمهور ایران قرار است سفری کاری به تاجیکستان داشته باشد. خبرگزاری ترند با انتشار این مطلب گزارش داد: رستم امام‌علی گفت که این سفر شامل دیدارهایی میان روسای‌جمهور دو کشور و دیگر مذاکرات مهم خواهد بود. امام‌علی رحمان رییس‌جمهور تاجیکستان نیز در ۳۰ژانویه۲۰۲۴ سفری کاری به تهران داشت. علاوه بر این، ایران و تاجیکستان از ۱۰ آگوست سال گذشته، قرارداد لغو روادید را برای دارندگان گذرنامه‌های عادی اجرایی کردند. این اولین سفر رسمی پزشکیان به تاجیکستان خواهد بود. علاوه بر این، یک منبع آگاه در وزارت امور خارجه تاجیکستان به خبرگزاری نووستی خبر داد که رییس‌جمهور ایران در ماه ژانویه عازم تاجیکستان خواهد شد. به گفته او، در این سفر، دیدار پزشکیان با همتای تاجیکستانی او، مذاکرات در سطح عالی و سایر رویدادهای رسمی نیز برنامه‌ریزی شده است.

سیدعباس عراقچی، وزیر امور خارجه:

آماده مذاکرات هسته‌ای هستیم

ایسنا- سیدعباس عراقچی، وزیر خارجه ایران در مصاحبه‌ای که با شبکه تلویزیونی سی‌سی‌تی‌وی چین در جریان سفر هفته گذشته خود به پکن داشت، گفت: یکی از نشانه‌های روابط بسیار خوب بین ایران و چین تعاملات سطح بالایی است که بین دو کشور در جریان است. یکی از مهم‌ترین آن دیدار روسای‌جمهور دو کشور است که در ماه گذشته در کازان روسیه برگزار شد. دیدار صورت گرفته دیدار بسیار مهمی بود و دستاوردهای بسیاری داشت. رفت‌و آمد سیاسی بین دو کشور جریان بسیار خوبی دارد و تبادل هیات بین تهران و پکن در حوزه‌های مختلف اقتصادی، تجاری، سرمایه‌گذاری، فرهنگی، جوانان، انتظامی و... در جریان است. عراقچی درباره موضوع هسته‌ای نیز گفت: ما برای ازسرگیری مذاکرات بر سر برنامه هسته‌ای ایران آمادگی داریم. ما بیش از دو سال با کشورهای ۱+۵ با حسن‌نیت مذاکره کردیم و نهایتا موفق شدیم به توافقی برسیم که تمام دنیا این توافق را به عنوان یک دستاورد دیپلماسی قبول و تحسین کرد. ما با حسن‌نیت آن را اجرا کردیم اما این آمریکا بود که تصمیم گرفت بدون هیچ دلیل و توجیهی از آن خارج شود و شرایط را به این نقطه برساند. او در ادامه تاکید کرد: ما همچنان آمادگی داریم وارد مذاکرات سازنده و بدون تاخیر درخصوص برنامه هسته‌ای خود شویم؛ مذاکراتی که با هدف رسیدن به یک توافق باشد. فرمولی که از نظر ما وجود دارد، همان فرمول سابق برجام است یعنی اعتمادسازی درباره برنامه هسته‌ای ایران در مقابل رفع تحریم‌ها.

ما بر همین مبنا آمادگی مذاکره را داریم. وزیر خارجه ایران با اشاره به گفت‌وگوهای ایران و سه کشور اروپایی عضو برجام شامل انگلیس، فرانسه و آلمان در ژنو گفت: یک دور مذاکره با کشورهای اروپایی صورت گرفته است. دور دوم این مذاکرات تعیین شده و ظرف کمتر از دو هفته آینده با سه کشور اروپایی انجام خواهد شد. در مورد آمریکا طبیعی است که دولت جدید باید سیاست خودش را تدوین کند و ما براساس آن تصمیم خواهیم گرفت. چین و روسیه دو عضو موثر مذاکرات در گذشته بودند و از نظر جمهوری اسلامی ایران همچنان باید به نقش سازنده خود در این مذاکرات ادامه دهند. این خواسته و اراده ماست. عراقچی در ادامه گفت: از سال۲۰۱۵ تاکنون ۱۰سال گذشته و تحولات بسیاری رخ داده است. خروج آمریکا از برجام یک اشتباه بسیار بزرگ راهبردی برای این کشور بود و با واکنش ایران مواجه شد. البته تحریم‌های آمریکا هم گسترش یافت، در منطقه غرب آسیا بحران داریم ولی راه دیپلماسی هیچ‌وقت بسته نمی‌شود. او با بیان اینکه «به عنوان یک دیپلمات اعتقاد دارم در سخت‌ترین شرایط هم می‌توان به راه‌حل‌های دیپلماتیک رسید»، گفت: این بستگی به این دارد که چقدر اراده سیاسی وجود داشته باشد و چقدر دیپلمات‌ها از قدرت خلاقیت و ابتکار برخوردار باشند تا بتوانند راه‌های جدید پیدا کنند و به فرمول‌های جدیدی برای توافق برسد. اگر اراده سیاسی در طرف‌های مقابل وجود داشته باشد، پیدا کردن یک راه‌حل مشکل است اما غیرممکن نیست.

با حضور معاونان وزیران خارجه دو کشور برگزار شد

برگزاری نوزدهمین دور رایزنی‌های سیاسی ایران و هند

ایلنا- نوزدهمین دور رایزنی‌های سیاسی میان ایران و هند به ریاست مجید تخت‌روانچی، معاون سیاسی وزارت امور خارجه جمهوری اسلامی ایران و ویکرام میسری، معاون وزیر امور خارجه هند در دهلی‌نو برگزار شد. طرفین تمامی ابعاد روابط دوجانبه ازجمله همکاری‌های دو کشور در توسعه بندر چابهار، همکاری‌های کشاورزی، مسائل تجاری و اقتصادی و همچنین روابط فرهنگی و مردمی فی‌مابین جمهوری اسلامی ایران و هند و همچنین موضوع کریدور شمال- جنوب را که مورد توجه دو کشور است، مورد بررسی و تبادل‌نظر قرار دادند. همچنین تحولات جاری منطقه‌ای و جهانی شامل اوضاع افغانستان و تحولات در غرب آسیا و قفقاز از جمله موضوعات مورد بحث و تبادل نظر طرفین بود. تخت‌روانچی در این نشست ضمن اشاره به اهمیت هند در روابط خارجی جمهوری اسلامی، بر آمادگی ایران برای توسعه همکاری‌های دو کشور در همه زمینه‌ها بین تهران و دهلی‌نو تاکید کرد. معاون وزیر امور خارجه هند نیز در این دیدار ضمن اعلام آمادگی کشورش برای همکاری با ایران در زمینه‌های مختلف، بر اهمیت توسعه بندر چابهار در حمایت از بازسازی و توسعه اقتصادی افغانستان تاکید کرد. طرفین همچنین بر تعهد خود برای تعمیق همکاری در سازمان‌های بین‌المللی چند جانبه از جمله سازمان ملل متحد، بریکس و سازمان همکاری شانگهای تاکید کردند. تخت‌روانچی همچنین در جریان سفر به هند با سوبرامانیام جایشانکار وزیر امور خارجه هند دیدار و درباره مهم‌ترین موضوعات دوجانبه و همچنین تحولات جاری در منطقه گفت‌وگو و تبادل نظر کرد. در این دیدار معاون وزیر خارجه ایران و وزیر خارجه هند بر لزوم تقویت همکاری بین دو کشور در سطوح بالا تاکید کردند. معاون وزیر خارجه ایران در سفر دو روزه خود به هند، طی نشستی با اصحاب رسانه و سردبیران رسانه‌های مهم این کشور به سوالات درخصوص مسائل مرتبط با روابط دوجانبه و تحولات منطقه و جهان پاسخ داد. تخت‌روانچی همچنین در دو مرکز مطالعاتی هند که نقش مهمی در ترسیم سیاست‌های کلی این کشور ایفا می‌کنند، سخنرانی کرد.

آگهی اطلاعیه

زمان نام‌نویسی آزمون استخدامی بیمه دانا تا ۱۸ دی‌ماه ۱۴۰۳ تمدید شد

داوطلبان برای شرکت در آزمون استخدامی بیمه دانا و کسب اطلاعات بیشتر می‌توانند با مراجعه به سایت زیر نسبت به ثبت‌نام، تکمیل فرم شرکت در آزمون، دریافت و مطالعه دفترچه راهنما اقدام کنند: www.moeinamar.com

موسسه معین اداره ۲-۲۲۲۶۴۴۷۱-۰۲۱

چهره

پیشنهاد پزشکیان به سعید جلیلی برای معاون اولی شوخی است

عصرایران- امیرحسین ثابتی، نماینده اصولگرای تهران در مجلس: «اول گفتند به آقای سعید جلیلی پیشنهاد داده‌اند که بیا استاندار شو! بعد هم می‌گویند بیا معاون اول شو! اما ظاهرا این مسائل کذب است. طبیعتا دولت آقای پزشکیان چارچوبی دارد که رویکرد آن به آقای جلیلی نمی‌خورد؛ نه آقای جلیلی توقعی دارد و نه منطقی است که آقای پزشکیان چنین پیشنهادی بدهد. با عقل هم جور درنمی‌آید چنین پیشنهادی به آقای جلیلی بدهند؛ انگار کسانی که این شایعات را می‌سازند، به‌نحوی می‌خواهند شوخی کنند.»

یکی از علل تورم و افزایش نرخ دلار نگاه اقتصادی دولت است

ایرنا- حسین طائب، مشاور فرمانده‌کل سپاه: «تولید بنزین در سال ۱۴۰۰ بیش از مصرف بود اما امروز بنزین وارد می‌کنیم زیرا طی این چند سال پالایشگاه نساختیم. یکی از علل مهم تورم و افزایش نرخ دلار، نگاه اقتصادی دولت و این مساله است که هنوز دارند بررسی می‌کنند که آن را تک‌نرخی کنند یا نه! مراقب باشیم به‌سمت دوگانه سازش و مذاکره نرویم زیرا آمریکا قصد دارد عقاید و اهدافش را به ما تحمیل کند اما اگر قرار است مذاکراتی انجام شود، باید حق‌مان را بگیریم.»

امام، ملت را از بیراهه نجات داد و به صراط مستقیم هدایت کرد

مهر- سردار علی‌پاشا محمدی، دستیار معاون هماهنگ‌کننده سپاه: «امام راحل، ملت ایران را از بیراهه و ضلالت نجات داده و به صراط مستقیم الهی هدایت کرد. امام، این راه نورانی را به سوی ما گشود و حال حفظ نظام اوجب واجبات است. باید کمر همت به حراست از این حرم ببندیم چراکه به‌گفته حاج‌قاسم اگر این حرم بماند، سایر حرم‌ها هم می‌ماند. اساس دشمنی دشمنان با جمهوری اسلامی، ویران کردن خیمه اسلام است. حاج‌قاسم جان فدای ملت بود و درنهایت به آرزوی دیرینه خود رسید.»

روایت

سخنگوی دولت از گسترش روابط ایران با روسیه، چین و هند خبر داد

گرایش به شرق به‌معنای چشم‌پوشی از غرب نیست

«**جهان‌صنعت**»- سخنگوی دولت ابراز امیدواری کرده که «سند جامع همکاری‌های ایران و روسیه تا ۲۸دی‌ماه امضا شود.» فاطمه مهاجرانی که در گفت‌وگویی در این رابطه اظهارنظر می‌کرد، گفته «براساس گفت‌وگوها و هماهنگی‌های انجام شده ازجمله هم در متن سند و هم در حاشیه سفر رییس‌جمهور به کازان و گفت‌وگوهای تفصیلی ایشان با اعضا، آقای پزشکیان به روسیه سفر خواهد کرد.» او با تاکید بر اینکه «در این سفر دو موضوع شامل کریدور شمال- جنوب که کارهایش انجام شده و در حال پیشرفت است و انتقال گاز روسیه به ایران که مورد توافق طرفین است، اجرایی می‌شود»، گفته است: «موقعیت ژئوپلیتیک و ژئواستراتژیک ایران کشور ما را به چهارراه جهانی تبدیل کرده است. ایران از مسیرهایی است که جریان ترانزیت و تبادل کالا در آن همواره بوده است. شاهد آن «جاده ابریشم» است. ما نیز از چنین موقعیت سرزمینی که نصیب‌مان شده در راستای گسترش کریدورها استفاده می‌کنیم.»

مهاجرانی از آغاز بررسی احداث راه‌آهن آستارا - رشت سخن گفت و افزود: «مسیر مذکور در حال بررسی است و وزارت کشور ایران با جدیت در حال دنبال کردن آن است اما ابعاد این پروژه به حدی مهم است که شخص رییس‌جمهور یا معاون اول آن را دنبال می‌کند.» او با اشاره به بخشی از دستاوردهای سفر مسعود پزشکیان به کازان روسیه گفت: «در تمامی سفرهای رییس‌جمهور به‌خصوص سفر اخیر ایشان به کازان بر ایجاد مزیت برای استفاده از کریدور شمال- جنوب ایران تاکید شد. در سفر رییس‌جمهور به کازان و در اجلاس بریکس با کشورهای عضو این پیمان گفت‌وگوهایی انجام شد تا زمینه اجرایی شدن کریدور شمال- جنوب ایران و قرار گرفتن روسیه به‌عنوان یک بازار فراهم شود.» سخنگوی دولت از دستور رییس‌جمهور جهت تشکیل کارگروهی برای بررسی موانع سرمایه‌گذاری خبر داد و گفت: «رییس‌جمهور دستور داده‌اند کارگروهی تشکیل شود تا در مورد سرمایه‌گذاری و رفع موانع سرمایه‌گذاری در طرح‌های پیشران، بررسی‌های لازم انجام شود.» او تصریح کرد: «به خوبی مطلعیم که در برخی پروژه‌های سرمایه‌گذاری مضرات ایجاد شده بسیار بیشتر از منافع حاصل شده از سرمایه‌گذاری‌های انجام شده است. کلیه موضوعات به صورت کارشناسانه در حال بررسی است.»

مهاجرانی همچنین با تاکید بر اینکه «ما در هر دو حوزه کشورهای بریکس و غیر بریکس در حال رفع موانع هستیم»، گفت: «در مورد کشورهای عضو بریکس این موانع تا حدود زیادی رفع شده و شاهد سرمایه‌گذاری در برخی پروژه‌ها اعضای بریکس هستیم اما درخصوص کشورهای غیر بریکس، کارگروهی در حال بررسی وضعیت است که امیدوارم طی چند ماه آینده با رفع موانع شاهد حضور سرمایه‌گذاران اروپایی و دیگر کشورها باشیم.» او همچنین از سیاست توسعه روابط سیاسی و اقتصادی ایران با شرق آسیا سخن گفت و افزود: «تعاملات گسترده ایران با کشورهای شرق دنیا رو به افزایش است.»

مهاجرانی در ادامه با اشاره به دیدار رییس‌جمهور ایران و نخست‌وزیر هند گفت: «این نشست نشان می‌دهد روابط خوبی با کشورهای عضو بریکس داریم. ما با چین هم روابط گسترده‌ای داریم به شکلی که سند ۲۵ساله در سال ۲۰۲۱ بین ایران و چین امضا شد.» سخنگوی دولت تاکید کرد: «ایران با کشورهای عضو بریکس مشخصا کشورهای چین، هند و روسیه مراودات بسیار خوبی دارد و به گسترش روابط اقتصادی با هر سه کشور ادامه خواهیم داد البته سیاست خارجی در جمهوری اسلامی ایران سیاست خارجی متوازن است و طبیعتا اولویت را به شرق و کشورهای همسایگان می‌دهیم. این سخن به معنای چشم‌پوشی از غرب نیست.»

مهاجرانی با تاکید بر اینکه سیاست خارجی متوازن را دنبال می‌کنیم، گفت: «وزیر خارجه نکته قابل اهمیتی را بیان کردند و آن اینکه ما برای مذاکرات سازنده و بدون تاخیر در راستای رفع تحریم‌ها و در برنامه هسته‌ای کاملا آمادگی داریم. در سیاست خارجی با یک سبد متوازن از سیاستگذاری‌ها با تمرکز بر مزیت‌هایی که برای کشور ایجاد می‌شود و با تاکید بر سه اصل عزت، حکمت و مصلحت پیش می‌رویم.» او همچنین با تاکید بر لزوم بررسی و تصویب تمامی اسناد جامع همکاری میان ایران و کشورهای دیگر توسط مجلس شورای اسلامی گفت: «درمورد سند همکاری جامع ایران و روسیه نیز قطعا این مسیر طی می‌شود.» سخنگوی دولت در پایان با تاکید بر اینکه منافع ایران در سند همکاری جامع ایران و روسیه لحاظ شده، تصریح کرد: «نمی‌خواهیم قرارداد ترکمانچای دیگری بنویسیم.»

«جهان‌صنعت» روند سرمایه‌گذاری مستقیم خارجی ایران را بررسی کرد

کلید گمشده توسعه

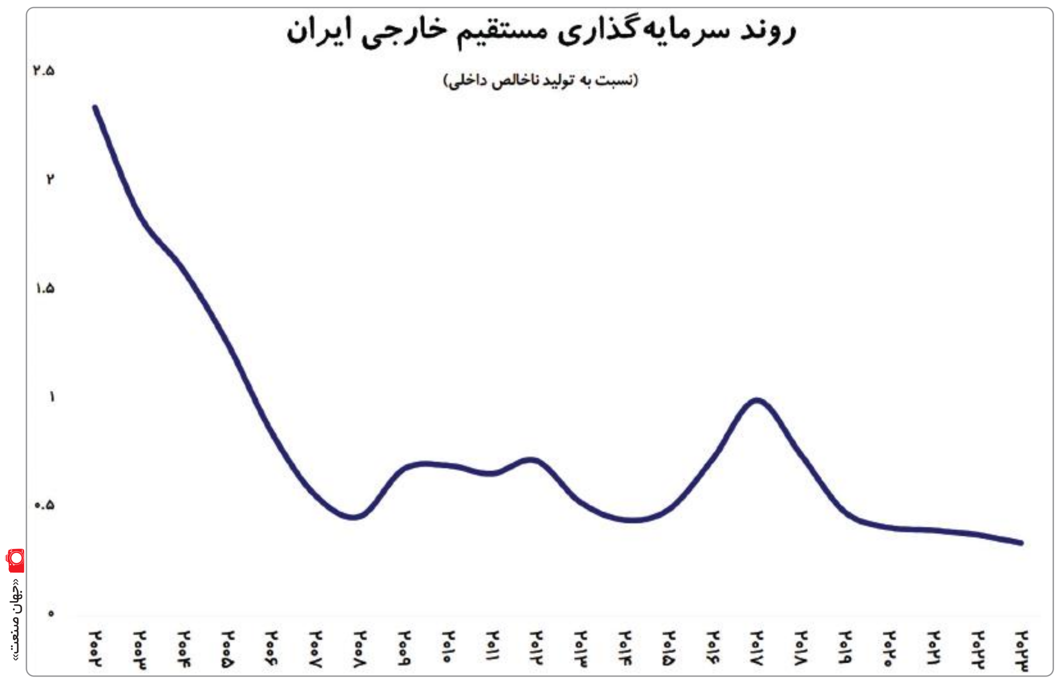

علی کریمی- در ماه‌های اخیر اظهارات مقامات اقتصادی نشان از اهمیت روزافزون جذب سرمایه‌گذاری مستقیم خارجی به عنوان یکی از راهبردهای اصلی برای برون‌رفت از چالش‌های اقتصادی دارد. عبدالناصر همتی، وزیر امور اقتصادی و دارایی در آذرماه اظهار داشت که طی دو سال و هشت ماه گذشته، تنها ۲/۱میلیارد دلار سرمایه خارجی جذب شده است و این میزان را ناکافی دانست. وی با اشاره به تجربه کشورهایی مانند ترکیه و عربستان در جذب سرمایه‌های بالاتر، بر لزوم افزایش بهره‌وری و جذب سرمایه‌گذاری خارجی برای دستیابی به رشد اقتصادی بالاتر تاکید کرد.

این تاکیدها ناشی از نیاز مبرم کشور به تامین سرمایه، انتقال فناوری و ایجاد زیرساخت‌های کلیدی است که بتواند موتور محرک رشد اقتصادی باشد. آمارهای موجود نیز حاکی از شرایط نامناسب ایران در جذب سرمایه‌گذاری مستقیم خارجی است. براساس آمارهای کنفرانس تجارت و توسعه سازمان ملل، میانگین جذب سرمایه‌گذاری مستقیم خارجی ایران در بازه زمانی ۲۰۱۹ تا ۲۰۲۳ به طور میانگین سالانه حدود ۰/۴درصد تولید ناخالص داخلی کشور بوده است. این در حالی است که این رقم برای کشور امارات به حدود ۵/۱۱درصد می‌رسد، همچنین میانگین سالانه جذب سرمایه‌گذاری خارجی در این بازه زمانی در ترکیه و عربستان به ترتیب برابر با ۱/۲۲ و ۱/۳۴درصد تولید ناخالص داخلی است.

با وجود تلاش‌های صورت گرفته و اعلام طرح‌های جدید سرمایه‌گذاری، هنوز شکاف‌های جدی در تحقق سرمایه‌گذاری خارجی وجود دارد. از جمله این چالش‌ها می‌توان به تحریم‌های اقتصادی، ضعف زیرساختی و نبود شفافیت نهادی اشاره کرد که همگی موانعی جدی در مسیر جذب سرمایه‌گذاران خارجی به شمار می‌روند.

در همین راستا، تجربه کشورهای موفق مانند چین، هند و ویتنام حاکی از آن است که جذب سرمایه‌گذاری خارجی تنها در صورت وجود سیاستگذاری هوشمندانه، اصلاحات ساختاری و شفافیت اقتصادی می‌تواند به رشد پایدار منجر شود. این کشورها با ارائه مشوق‌های قانونی، تقویت زیرساخت‌ها و تضمین امنیت سرمایه‌گذاران، نه‌تنها سرمایه خارجی جذب کرده بلکه آن را به عاملی کلیدی در تنوع‌بخشی به اقتصاد و ایجاد اشتغال پایدار تبدیل کرده‌اند. از سوی دیگر، تجارب ناموفق نیجریه و ونزوئلا نشان می‌دهد که عدم توجه به مدیریت صحیح سرمایه‌گذاری‌های خارجی و تمرکز صرف بر منابع طبیعی می‌تواند منجر به وابستگی اقتصادی و تخریب محیط‌زیست شود.

اکنون سوال اساسی این است که ایران چگونه می‌تواند از این تجارب جهانی برای ایجاد مسیری پایدار و کارآمد در جذب سرمایه‌گذاری خارجی بهره گیرد؟

■ نقش سرمایه‌گذاری مستقیم خارجی در کشورهای در حال توسعه

سرمایه‌گذاری مستقیم خارجی (FDI) به عنوان یکی از مهم‌ترین ابزارهای توسعه اقتصادی، نقشی کلیدی در تقویت رشد و توسعه پایدار در کشورهای در حال توسعه ایفا می‌کند. اهمیت سرمایه‌گذاری مستقیم خارجی نه‌تنها به دلیل تامین منابع مالی، بلکه به دلیل اثرات گسترده‌تر آن در انتقال فناوری، ایجاد اشتغال، توسعه زیرساخت‌ها و افزایش بهره‌وری است.

یکی از مبانی نظری اصلی در تبیین اهمیت سرمایه‌گذاری مستقیم خارجی، مدل‌های رشد اقتصادی نئوکلاسیک است که بر نقش سرمایه به عنوان یک عامل اساسی در رشد اقتصادی تاکید دارد. کشورهای در حال توسعه غالبا با محدودیت‌های داخلی در تامین سرمایه مواجه هستند، بنابراین سرمایه‌گذاری مستقیم خارجی می‌تواند به عنوان منبعی خارجی برای پر کردن این شکاف سرمایه عمل کند. مدل سولو نشان می‌دهد که سرمایه‌گذاری خارجی می‌تواند با افزایش میزان سرمایه در اقتصاد و ارتقای نرخ انباشت سرمایه، رشد اقتصادی را تسریع کند

از سوی دیگر، نظریه‌های رشد درون‌زا فراتر از تامین سرمایه، به نقش سرمایه‌گذاری مستقیم خارجی در ایجاد نوآوری و انتقال فناوری می‌پردازند. این نظریه‌ها استدلال می‌کنند که سرمایه‌گذاری خارجی می‌تواند با ایجاد بازده‌های افزایشی از طریق انتقال دانش فنی و مهارت‌های مدیریتی، رشد اقتصادی پایدار را ممکن کند. در حقیقت یکی از برجسته‌ترین اثرات سرمایه‌گذاری مستقیم خارجی، انتقال فناوری از کشورهای سرمایه‌گذار به کشورهای میزبان است. شرکت‌های چندملیتی به عنوان مجریان سرمایه‌گذاری مستقیم خارجی، فناوری‌های پیشرفته و فرآیندهای تولید نوآورانه را وارد بازارهای کشورهای در حال توسعه می‌کنند. این فناوری‌ها نه‌تنها بهره‌وری تولید را افزایش می‌دهند، بلکه به سایر بنگاه‌های داخلی نیز از طریق اثرات سرریز منتقل می‌شوند. اثرات سرریز شامل آموزش نیروی کار محلی، بهبود زنجیره‌های تامین و ارتقای کیفیت محصولات داخلی است.

علاوه بر این، انتقال دانش مدیریتی از سوی شرکت‌های خارجی به بنگاه‌های داخلی، به بهبود شیوه‌های مدیریت منابع، کاهش هزینه‌ها و افزایش رقابت‌پذیری در بازارهای جهانی کمک می‌کند.

سرمایه‌گذاری مستقیم خارجی به‌طور مستقیم از طریق ایجاد فرصت‌های شغلی جدید و به‌طور غیرمستقیم از طریق تحریک فعالیت‌های اقتصادی در زنجیره‌های ارزش، به کاهش نرخ بیکاری و افزایش درآمد خانوارها کمک می‌کند. شرکت‌های خارجی معمولا نیروی کار محلی را به مهارت‌های جدید مجهز می‌کنند که این امر منجر به افزایش بهره‌وری نیروی کار و بهبود کیفیت نیروی انسانی می‌شود. در نتیجه اقتصاد کشورهای میزبان با افزایش ظرفیت تولید و بهره‌وری مواجه می‌شود.

بسیاری از کشورهای در حال توسعه، به ویژه کشورهای غنی از منابع طبیعی، با چالش وابستگی شدید به صادرات مواد اولیه مواجه هستند. این وابستگی اقتصاد را در برابر نوسانات قیمت کالاهای اساسی آسیب‌پذیر می‌کند. سرمایه‌گذاری مستقیم خارجی می‌تواند نقش مهمی در تنوع‌بخشی اقتصادی این کشورها ایفا کند. شرکت‌های خارجی با ورود به صنایع تولیدی و خدماتی، زمینه‌ساز توسعه بخش‌های غیرمنبع‌محور می‌شوند و به این ترتیب پایه‌های اقتصادی کشور میزبان را متنوع‌تر و پایدارتر می‌کنند.

یکی دیگر از دستاوردهای مهم سرمایه‌گذاری مستقیم خارجی، توسعه زیرساخت‌های اقتصادی و اجتماعی است. سرمایه‌گذاران خارجی برای بهره‌گیری از فرصت‌های اقتصادی، به بهبود زیرساخت‌هایی مانند حمل‌ونقل، انرژی و ارتباطات کمک می‌کنند. توسعه این زیرساخت‌ها نه‌تنها هزینه‌های تولید را کاهش می‌دهد، بلکه زمینه‌ساز جذب سرمایه‌گذاری‌های بیشتر و افزایش سطح رفاه عمومی نیز می‌شود.

هرچند سرمایه‌گذاری مستقیم خارجی به عنوان ابزاری موثر برای توسعه اقتصادی شناخته می‌شود اما چالش‌ها و محدودیت‌هایی نیز وجود دارد. برخی نظریه‌های انتقادی به این نکته اشاره دارند که وابستگی بیش از حد به سرمایه‌گذاری خارجی می‌تواند استقلال اقتصادی کشور میزبان را تضعیف کند. علاوه بر این، در برخی موارد، شرکت‌های خارجی ممکن است منافع خود را بر منافع بلندمدت کشور میزبان ترجیح دهند که می‌تواند منجر به بهره‌برداری ناعادلانه از منابع طبیعی، آسیب به محیط‌زیست و تمرکز بر صنایع خاص شود

■ آیا سرمایه‌گذاری مستقیم خارجی لزوما به توسعه اقتصادی منجر می‌شود؟

به طور کلی سرمایه‌گذاری مستقیم خارجی به عنوان یکی از ابزارهای کلیدی در توسعه اقتصادی شناخته می‌شود اما اینکه آیا این نوع سرمایه‌گذاری لزوما به رشد و توسعه پایدار منجر می‌شود، پرسشی پیچیده است که پاسخ آن به عوامل متعددی بستگی دارد. در بسیاری از موارد، سرمایه‌گذاری مستقیم خارجی می‌تواند به افزایش سرمایه‌گذاری، انتقال فناوری و بهبود بهره‌وری کمک کند. با این حال اثرات آن همواره مثبت و یکسان نیست

در ابتدا شرایط کشور میزبان نقش مهمی در تعیین اثربخشی سرمایه‌گذاری مستقیم خارجی دارد.

کشورهای دارای زیرساخت‌های قوی، سیاست‌های شفاف و نیروی کار ماهر معمولا بهتر می‌توانند از مزایای سرمایه‌گذاری مستقیم خارجی بهره‌مند شوند. در مقابل، کشورهای با ضعف نهادی، فساد گسترده یا قوانین غیرشفاف ممکن است نتوانند اثرات مثبت این سرمایه‌گذاری را تجربه کنند.

علاوه بر این، نوع سرمایه‌گذاری مستقیم خارجی و بخشی که سرمایه‌گذاری به آن وارد می‌شود، آثار متفاوتی دارد. سرمایه‌گذاری در صنایع تولیدی معمولا با انتقال فناوری و ایجاد اشتغال همراه است، در حالی که سرمایه‌گذاری در بخش‌های استخراجی مانند نفت و گاز، اگر به درستی مدیریت نشود، می‌تواند باعث وابستگی اقتصادی و تخریب محیط‌زیست شود. انتقال فناوری و دانش که یکی از مزایای مهم سرمایه‌گذاری مستقیم خارجی بوده، به ظرفیت جذب کشور میزبان وابسته است. اگر کشوری فاقد نیروی کار ماهر و زیرساخت‌های لازم باشد، ممکن است نتواند از این مزیت بهره‌مند شود. در برخی موارد، شرکت‌های چندملیتی نیز ممکن است از انتقال فناوری پیشرفته خود به کشورهای میزبان خودداری کرده تا مزیت رقابتی خود را حفظ کنند.

یکی دیگر از چالش‌های مرتبط با سرمایه‌گذاری مستقیم خارجی، اثرات محیط‌زیستی آن است. در صورتی که مقررات زیست‌محیطی سختگیرانه وجود نداشته باشد، سرمایه‌گذاری خارجی می‌تواند منجر به بهره‌برداری ناپایدار از منابع طبیعی و تخریب محیط‌زیست شود. از سوی دیگر، اتکای بیش‌ازحد به سرمایه‌گذاری مستقیم خارجی ممکن است استقلال اقتصادی کشور میزبان را کاهش دهد و آن را در برابر تصمیمات شرکت‌های چندملیتی آسیب‌پذیر کند. این وابستگی اقتصادی می‌تواند مانع رشد پایدار بلندمدت شود. سرمایه‌گذاری مستقیم خارجی ممکن است در برخی موارد به افزایش نابرابری اجتماعی و درآمدی منجر شود، به‌ویژه اگر سرمایه‌گذاری‌ها بیشتر به نفع مناطق توسعه‌یافته‌تر یا نیروی کار ماهر انجام شوند.

براساس شواهد تجربی، تاثیر سرمایه‌گذاری مستقیم خارجی بر رشد و توسعه اقتصادی می‌تواند متفاوت باشد. برخی مطالعات نشان می‌دهد که در کوتاه‌مدت، اثرات سرمایه‌گذاری مستقیم خارجی ممکن است منفی باشد اما در بلندمدت این سرمایه‌گذاری‌ها می‌تواند به افزایش رشد اقتصادی کمک کند. رابطه علی بین سرمایه‌گذاری مستقیم خارجی و رشد اقتصادی به شرایط خاص هر کشور و منطقه وابسته است. در این راستا، سیاستگذاری هوشمندانه برای بهره‌برداری از مزایای سرمایه‌گذاری مستقیم خارجی و کاهش مخاطرات آن ضروری است. این سیاست‌ها باید شامل تقویت زیرساخت‌ها، بهبود ظرفیت‌های نهادی، تنظیم مقررات زیست‌محیطی و هدایت سرمایه‌گذاری‌ها به بخش‌های مولد اقتصادی باشند. هرچند سرمایه‌گذاری مستقیم خارجی می‌تواند عامل مهمی برای رشد و توسعه باشد اما تضمینی برای موفقیت آن وجود ندارد و تاثیرات آن به مدیریت و شرایط کشور میزبان وابسته است.

■ سرمایه‌گذاری مستقیم خارجی داستان موفقیت‌ها و شکست‌ها

بررسی تجربه کشورهای مختلف نشان می‌دهد که موفقیت یا شکست سرمایه‌گذاری مستقیم خارجی به عوامل متعددی بستگی دارد، از جمله سیاست‌های دولت میزبان، ظرفیت جذب فناوری، تنوع اقتصادی و مدیریت منابع طبیعی است. تجربه‌های موفق مانند چین، هند و ویتنام، بر اهمیت سیاستگذاری استراتژیک و هماهنگی بین دولت و سرمایه‌گذاران خارجی تاکید دارد. در مقابل، تجارب ناموفق مانند نیجریه و ونزوئلا نشان می‌دهد که سوءمدیریت و تمرکز صرف بر منابع طبیعی می‌تواند به وابستگی اقتصادی و تخریب پایدار منجر شود.

■ چین

چین یکی از موفق‌ترین نمونه‌ها در بهره‌برداری از سرمایه‌گذاری مستقیم خارجی برای رشد اقتصادی است. این کشور با ایجاد مناطق ویژه اقتصادی (Special Economic Zones - SEZs)، مانند شنزن، توانست محیطی جذاب برای شرکت‌های چندملیتی ایجاد کند. سرمایه‌گذاری خارجی در این مناطق با انتقال فناوری، افزایش تولید صنعتی و ایجاد میلیون‌ها فرصت شغلی همراه شد. ظرفیت بالای چین در جذب فناوری، وجود نیروی کار ماهر و سیاست‌های دولت در حمایت از نوآوری، عوامل کلیدی در موفقیت این کشور بودند. این تجربه نشان می‌دهد که هماهنگی بین سیاست‌های دولتی و نیازهای شرکت‌های خارجی می‌تواند به رشد پایدار اقتصادی منجر شود.

■ هند

هند با اصلاحات اقتصادی در دهه ۱۹۹۰ توانست به یکی از بزرگ‌ترین مقاصد سرمایه‌گذاری مستقیم خارجی تبدیل شود. سرمایه‌گذاری‌های خارجی در بخش‌هایی مانند فناوری اطلاعات و تولید صنعتی منجر به ایجاد فرصت‌های شغلی و رشد پایدار شد. سیاست‌های هند در آزادسازی بازارها، کاهش موانع تجاری و ارائه مشوق‌های مالیاتی برای سرمایه‌گذاران خارجی، از عوامل کلیدی موفقیت این کشور بودند. هند همچنین با تمرکز بر آموزش و توسعه مهارت‌های نیروی کار خود، از انتقال فناوری و دانش بهره‌برداری کرد. این تجربه نشان می‌دهد که ترکیب سیاست‌های حمایتی و زیرساخت‌های انسانی قوی می‌تواند به موفقیت سرمایه‌گذاری مستقیم خارجی کمک کند.

■ ویتنام

ویتنام یکی از نمونه‌های موفق استفاده از سرمایه‌گذاری مستقیم خارجی برای رشد اقتصادی بلندمدت است. دولت این کشور با سیاست‌هایی نظیر انعقاد توافقنامه‌های تجاری، کاهش موانع قانونی و ایجاد مناطق آزاد اقتصادی، توانست سرمایه‌گذاران خارجی را جذب کند. سرمایه‌گذاری‌ها عمدتا در صنایع تولیدی و صادراتی متمرکز بودند که به افزایش اشتغال، انتقال فناوری و بهبود صادرات منجر شدند. علاوه بر این، ویتنام با توسعه زیرساخت‌های آموزشی و صنعتی توانست ظرفیت جذب فناوری خود را ارتقا دهد. این تجربه نشان‌دهنده اهمیت سیاست‌های استراتژیک و توسعه متوازن برای بهره‌برداری موفق از سرمایه‌گذاری مستقیم خارجی است

■ نیجریه

نیجریه یکی از کشورهای غنی از منابع طبیعی، با وجود جذب میلیاردها دلار سرمایه‌گذاری مستقیم خارجی در بخش نفت و گاز، نتوانست رشد اقتصادی پایدار را تجربه کند. بیشتر سرمایه‌گذاری‌ها در این کشور به استخراج نفت محدود شد و به دلیل ضعف زیرساخت‌ها و نبود سیاست‌های مناسب، این سرمایه‌گذاری‌ها به تنوع‌بخشی اقتصادی کمک نکردند. علاوه بر این، آثار زیست‌محیطی منفی و افزایش وابستگی به نفت باعث شد که اقتصاد نیجریه در برابر نوسانات قیمت جهانی نفت آسیب‌پذیر باشد. این تجربه نشان می‌دهد که تمرکز صرف بر منابع طبیعی، بدون توجه به توسعه بخش‌های دیگر، می‌تواند به شکست منجر شود.

■ ونزوئلا

ونزوئلا که یکی از بزرگ‌ترین ذخایر نفتی جهان را دارد، نمونه‌ای از استفاده نامناسب از سرمایه‌گذاری مستقیم خارجی است. در دهه‌های گذشته، بخش عمده‌ای از سرمایه‌گذاری مستقیم خارجی وارد صنایع نفتی این کشور شد اما به دلیل سوءمدیریت و سیاست‌های دولتی ناکارآمد، این سرمایه‌گذاری‌ها نتوانستند به رشد پایدار یا توسعه زیرساخت‌های دیگر منجر شوند. علاوه بر این، سیاست‌های ملی‌سازی و محدودیت‌های شدید برای شرکت‌های خارجی باعث کاهش اعتماد سرمایه‌گذاران و خروج سرمایه شد. وابستگی بیش از حد به نفت و تخریب محیط‌زیست از جمله چالش‌های اصلی این کشور بود. این تجربه نشان می‌دهد که عدم تعادل در مدیریت سرمایه‌گذاری مستقیم خارجی و نبود تنوع اقتصادی می‌تواند پیامدهای منفی به همراه داشته باشد.

■ فرصت‌ها و تهدیدهای سرمایه‌گذاری مستقیم خارجی در ایران

ایران با منابع طبیعی گسترده، موقعیت جغرافیایی استراتژیک و بازار داخلی بزرگ، پتانسیل بالایی برای جذب سرمایه‌گذاری مستقیم خارجی دارد. منابع انرژی ایران، به‌ویژه نفت و گاز، در کنار صنایع پتروشیمی، می‌توانند فرصت‌های جذابی برای سرمایه‌گذاران خارجی ایجاد کنند. علاوه بر این، موقعیت ایران در میان کریدورهای تجاری بین‌المللی و اتصال به بازارهای آسیای مرکزی، خاورمیانه و اروپا، به کشور مزیتی نسبی در توسعه تجارت و سرمایه‌گذاری خارجی می‌بخشد.

یکی از مهم‌ترین موانع جذب سرمایه‌گذاری مستقیم خارجی در ایران، تحریم‌های اقتصادی بوده که جریان ورود سرمایه به کشور را مختل کرده است. این تحریم‌ها نه‌تنها باعث کاهش اعتماد سرمایه‌گذاران خارجی شده‌اند، بلکه محدودیت‌هایی در انتقال فناوری، مبادلات مالی و تجارت بین‌المللی ایجاد کرده‌اند. ایران همچنان در برخی بخش‌ها، به‌ویژه زیرساخت‌های حمل‌ونقل، ارتباطات و مالی دچار ضعف است. این ضعف‌ها می‌تواند هزینه‌های عملیاتی سرمایه‌گذاران را افزایش داده و جذابیت سرمایه‌گذاری در کشور را کاهش دهد.

یکی از درس‌های مهم از تجارب موفق جهانی، اهمیت شفافیت نهادی و تضمین حقوق مالکیت است. در ایران پیچیدگی‌های اداری، نبود شفافیت کافی و نگرانی‌های مرتبط با امنیت حقوقی سرمایه‌گذاران خارجی، از چالش‌های اساسی محسوب می‌شوند.

از سوی دیگر، تجربه نیجریه و ونزوئلا نشان داده که اتکای صرف به سرمایه‌گذاری در بخش‌های منابع طبیعی می‌تواند منجر به وابستگی اقتصادی و نوسانات شدید ناشی از تغییرات قیمت کالاهای جهانی شود. ایران نیز با تمرکز بیش از حد بر صنایع نفت و گاز، با این خطر مواجه است. یکی از درس‌های کلیدی از تجربه چین و ویتنام، تنوع‌بخشی به بخش‌هایی است که سرمایه‌گذاری خارجی به آنها وارد می‌شود. ایران باید سرمایه‌گذاری‌های خارجی را به سمت بخش‌های تولیدی، فناوری اطلاعات، گردشگری و خدمات هدایت کند تا اقتصاد را از وابستگی به منابع طبیعی دور کند

سرمایه‌گذاری در زیرساخت‌های کلیدی، مانند حمل‌ونقل و ارتباطات و همچنین ایجاد محیط نهادی شفاف می‌تواند اعتماد سرمایه‌گذاران خارجی را جلب کند. تضمین حقوق مالکیت و ساده‌سازی رویه‌های اداری از الزامات این مسیر است.

تجربه موفق چین در ایجاد مناطق ویژه اقتصادی نشان می‌دهد که این سیاست می‌تواند محیطی امن و جذاب برای سرمایه‌گذاران خارجی فراهم کند. ایران می‌تواند با توسعه چنین مناطقی و ارائه مشوق‌های مالیاتی و قانونی، سرمایه‌گذاری‌ها را افزایش دهد. برای بهره‌برداری حداکثری از سرمایه‌گذاری مستقیم خارجی، ایران باید بر جذب فناوری و انتقال دانش تاکید کند. این امر نیازمند همکاری نزدیک با شرکت‌های چندملیتی، ایجاد زیرساخت‌های آموزشی و تقویت نیروی کار ماهر است.

با توجه به محدودیت‌های تحریمی، ایران نیازمند یک سیاست دیپلماسی اقتصادی فعال است که بتواند روابط اقتصادی خود را با کشورهای منطقه و جهان تقویت کند. انعقاد توافقنامه‌های دوجانبه و چندجانبه می‌تواند به جذب سرمایه‌گذاری مستقیم خارجی کمک کند.

به طور کلی، با توجه به پتانسیل‌های ایران و تجارب موفق و ناموفق کشورهای دیگر، سرمایه‌گذاری مستقیم خارجی می‌تواند به عنوان ابزاری مهم در توسعه اقتصادی کشور عمل کند. با این حال، تحقق این امر به اصلاحات اساسی در حوزه‌های نهادی، زیرساختی و سیاستگذاری نیازمند است. تنها در صورت وجود برنامه‌ای جامع و استراتژیک، ایران می‌تواند از سرمایه‌گذاری خارجی برای ایجاد رشد پایدار و کاهش وابستگی به منابع طبیعی بهره‌برداری کند. تجارب موفق کشورهایی مانند چین، هند و ویتنام نشان می‌دهد که مسیر توسعه اقتصادی از طریق سرمایه‌گذاری مستقیم خارجی، نیازمند اراده قوی سیاسی و اصلاحات ساختاری است که این سرمایه‌گذاری‌ها را به توسعه پایدار و رفاه عمومی پیوند دهد.

جوابیه

واکنش وزارت امور اقتصادی و دارایی به گزارش «جهان‌صنعت»

وزارت امور اقتصادی و دارایی در پاسخ به مطالب یکم دی‌ماه سال جاری روزنامه «جهان‌صنعت» با عنوان «مردم قربانی فاجعه ارزی» و «هیاهوی ارزی» جوابیه‌ای منتشر کرد که در ادامه آمده است: براساس قانون احکام دائمی برنامه‌های توسعه کشور و قانون بانک مرکزی «نظام ارزی شناور مدیریت شده» باید مبنای اقدام برای سیاستگذاری ارزی قرار گیرد؛ تکلیف قانونی که در سال‌های گذشته با تعدد نرخ‌های بازار رسمی ارز اجرا نشده بود و عملا توفیقی نیز در کاهش واگرایی بین نرخ ارز بازار غیررسمی با نرخ‌های اعلامی بانک مرکزی حاصل نشده بود.

علاوه بر این در اسناد بالادستی اهدافی مورد توجه قرار گرفته بود که سیاست‌های ارزی سال‌های گذشته در مغایرت با آنها بود ازجمله بند (۱۹) سیاست‌های کلی اقتصادی مقاومتی مبنی بر عدم ایجاد بستر فساد در حوزه ارزی و تجاری، هدف کمی رشد متوسط سالانه صادرات غیرنفتی به میزان ۲۳درصد، جلوگیری از بیش‌اظهاری در واردات و کم‌اظهاری در صادرات کالاها با کاهش فاصله ارز نیمایی و بازار آزاد و اشراف اطلاعاتی بانک مرکزی بر جریان‌های ارزی در برنامه هفتم پیشرفت که سیاستگذاری ارزی با هیچ‌کدام انطباق نداشته و اصلاح سیاست‌ها ضروری بود.

در همین حال تعدد نرخ‌های رسمی و اختلاف معنادار بین نرخ غیررسمی و نرخ نیمایی مشکلات متعددی را از جمله ایجاد رانت، تضعیف بازار رسمی، افزایش کسری تجارت غیرنفتی به رقم ۱۷میلیارد دلار، بیش‌اظهاری در واردات و کم‌اظهاری در صادرات کالاها، تضعیف سیاستگذاری پولی در راهبری بازار ارز و... را ایجاد کرده بود در این شرایط بود که ستاد اقتصادی دولت تصمیم به اصلاح سیاست‌های ارزی منطبق با اسناد بالادستی و تکالیف قانونی کرد و «بازار ارز تجاری» با حذف سقف دستوری نرخ ارز نیمایی و اجازه به معامله با نرخ توافقی در بازه قیمتی معین راه‌اندازی شد

لازم به ذکر است که با آغاز فصل پاییز و قبل از اتخاذ سیاست‌های ارزی، نرخ غیررسمی ارز روند رو به رشد خود را از ۶۰هزار تومان آغاز کرده بود که به دلایلی همچون روند افزایشی نرخ بلندمدت یا تعادلی نرخ ارز به دلیل ادامه ناترازی‌های کلان اقتصادی و رشدهای بالای نقدینگی و انتظارات تورمی و همچنین انتظارات منفی ناشی از رخدادها و اخبار سیاسی، امنیتی و منطقه‌ای بود که افزایش تقاضاهای فصلی هم به آن دامن می‌زد. بازار ارز به شدت تحت تاثیر رخدادهای خارجی است و در ماه‌های اخیر حوادث منطقه‌ای و درگیری‌های محدود با رژیم صهیونیستی و همچنین انتخاب ترامپ در کنار عملیات‌های رسانه‌ای و شایعات به اوج خود رسیده؛ حوادثی که هر یک به تنهایی قابلیت تاثیر شدید بر انتظارات را داشته است. اما با اجرای سیاست ارزی دولت طبیعتا انگیزه بیش‌اظهاری واردات از بین می‌رود و صادرکنندگان نیز انگیزه بالاتری برای صادرات و بازگشت ارز پیدا می‌کنند. با از بین رفتن صف نیمایی رجوع تولیدکنندگان به بازار غیررسمی جهت تامین ارز برای تهیه مواد اولیه تولید کاهش می‌یابد و از طرفی بخشی از واردات که به دلیل کمبود ارز تخصیص ارز به بازار غیررسمی جهت واردات قاچاق مراجعه می‌کردند، امکان خواهند داشت تا به صورت رسمی واردات خود را انجام داده و تقاضای خود را از بازار غیررسمی کاهش دهند، بنابراین در نهایت حذف سقف نیمایی موجب کاهش معنادار تقاضای ارز نسبت به عرضه ارز شده و در نهایت اثر کاهشی بر تمامی نرخ‌ها از جمله نرخ غیررسمی ارز خواهد داشت.

ادامه تریبون بورس

مدیریت ریسک: ابزار بقای سرمایه‌گذاری

ایران می‌تواند از تجربه‌های جهانی برای بهبود مدیریت ریسک استفاده کند. قراردادهای آتی، اختیار معامله و صندوق‌های پوشش ریسک باید در اولویت توسعه بازار سرمایه قرار گیرند. دسترسی سرمایه‌گذاران به اطلاعات شفاف و قابل‌اعتماد، پیش‌شرط مدیریت ریسک موثر است. استفاده از هوش‌مصنوعی و تحلیل کلان‌داده می‌تواند به شناسایی و مدیریت ریسک‌های بازار کمک کند. آموزش سرمایه‌گذاران خرد و ایجاد فرهنگ مدیریت ریسک همچنین از نیازهای حیاتی بازار سرمایه ایران است.

بازار سرمایه ایران برای رقابت با بازارهای جهانی باید به سمت استانداردسازی و پذیرش ابزارهای نوین حرکت کند. مدیریت ریسک، کلید رشد پایدار و اعتمادسازی در بازار سرمایه است. بدون ایجاد زیرساخت‌های مناسب و تطبیق با استانداردهای جهانی، توسعه پایدار این بازار امکان‌پذیر نخواهد بود. مدیریت ریسک در بازار سرمایه ایران، هرچند با چالش‌های متعددی روبه‌رو است اما با استفاده از تجربیات جهانی و اجرای اصلاحات ساختاری، می‌تواند به یکی از نقاط قوت این بازار تبدیل شود. آینده بازار سرمایه ایران، در گرو پذیرش و اجرای اصول پیشرفته مدیریت ریسک است.

*** مدیر اجرایی کارگزاری فدک**

ادامه سرمقاله

قاچاق؛ سودهایی که به خودی‌ها می‌رسد

جالب است که وزارت نیرو، کل استفاده‌های غیرمجاز از شبکه را حدود ۵هزار مگاوات اعلام می‌کند اما اگر تولید رمزارز توسط نهادهای وابسته به دولت یا حکومت صورت گیرد، میزان برق مصرف شده در تولید این رمزارزها از آنجا که غیرقانونی نیست، در جایی ثبت نمی‌شود. به همین دلیل در حالی که ماینینگ‌های خودی، برق زیادی را مصرف می‌کنند، این مصرف نه جایی ثبت و نه از انجام و مصرف آن جلوگیری می‌شود. قرینه مهمی که این ادعا را تایید می‌کند تلاش ایران برای دور زدن تحریم‌ها از طریق رمزارز است یعنی شهروندان ایرانی می‌گویند بخشی از مبارزه جمهوری اسلامی ایران با تحریم‌های وضع شده و سختگیری‌های قدرت‌های بزرگ، از طریق تجارت و تبادل رمزارز صورت می‌گیرد و در واقع ایرانیان با تحمل آنچه ناترازی برق نامیده می‌شود، در واقع در حال پرداخت هزینه‌های مبارزه کشورمان با تحریم‌ها و قدرت‌های بزرگ هستند.

در مورد پوشاک نیز اوضاع کمابیش مانند اوضاع انتقال غیرقانونی سوخت مقداری عجیب است؛ آمارهای غیررسمی نشان می‌دهد که سالانه حدود ۱/۷میلیارد دلار پوشاک قاچاق وارد ایران می‌شود که با پوشاک تاناکورا و استوک این رقم به ۲میلیارد دلار بالغ می‌شود. آیا می‌توان پذیرفت که این رقم قابل‌توجه از پوشاک به وسیله چند کوله‌بر- که تعدادشان هم محدود و بارهای‌شان عمدتا کالاهای غیرقانونی شده- وارد کشور شده باشد؟ به ویژه آنکه پوشاک تاناکورا و استوک به صورت فله و وزنی با کانتینر از طریق تریلی یا کشتی وارد کشور و در مبادی ورودی میان شهرهای مختلف توزیع می‌شود. واقعا چند وانت باید شبانه‌روزی در مبادی ورودی کار کرده و چند کوله‌بر میان مرزها رفت‌وآمد کنند تا سالانه ۱/۷میلیارد دلار پوشاک وارد کشور شود؟

البته اوضاع لوازم خانگی نیز به همین وخامت است؛ سال‌ها پیش تولیدکنندگان لوازم خانگی وعده دادند که رضایت کامل مشتری ایرانی در مورد کیفیت و قیمت کالای لوازم خانگی را حاصل می‌کنند و با همین وعده از دولت و حکومت اذن ممنوعیت ورود کالای لوازم خانگی خارجی به کشور را دریافت کردند. اکنون از آن وعده حدود پنج سال می‌گذرد. ورود کالای لوازم خانگی ممنوع شده ولی هنوز رضایت مشتری ایرانی در مورد کیفیت و قیمت لوازم خانگی تولید داخل حاصل نشده است. دلیل مهمی که برای اثبات این ادعا آورده می‌شود ورود سالانه حدود ۱/۵تا ۱/۷میلیارد دلار کالای لوازم خانگی قاچاق است. آیا این میزان از کالای لوازم خانگی می‌تواند با خودروهای موسوم به شوتی یا کوله‌بران به داخل کشور آورده شود؟ جالب است که برخی مقامات ستاد مبارزه با قاچاق کالا و ارز درباره این قاچاق با صراحت و با صدای بلند می‌گویند وقتی کالای تولید داخل نتوانسته رضایت مشتری ایرانی را جلب کند، اصولا چه حقی وجود دارد که ورود این کالا محدود یا ممنوع شود. در همین‌باره این سوال مهم وجود دارد که مکانیسم ورود کالاهای لوازم خانگی که بسیاری از آنها شرایط حمل ویژه دارند، آسیب‌پذیر هستند و وزن قابل‌توجهی دارند، چگونه است و اگر واقعا اراده دولت و حکومت کشورمان بر جلوگیری از ورود این کالاها استوار است، آیا واقعا توانایی این جلوگیری در میان دست‌اندرکاران و مجریان کشور وجود ندارد؟

با هر مقیاسی که قاچاق ورودی یا خروجی کالا سنجیده شود، آنچه در کشورمان رخ می‌دهد نمی‌تواند فقط تحت مسوولیت یا اجرای شهروندان صورت پذیرد. حجم ورودی یا خروجی کالا و نیز حجم استفاده‌های غیرقانونی یا غیرقانونی توجیه‌شده از برق آنقدر بالا و قابل اعتنا نیست که همه اذهان را ناگزیر به سوی وجود دست‌های پنهان و قدرتمند معطوف می‌سازد. در واقع شهروندان ایرانی معتقدند که قاچاق در ایران با آنچه مفهوم واقعی و حقیقی قاچاق به حساب می‌آید تفاوت دارد؛ نمی‌توان انکار کرد که در تمام دنیا قاچاق وجود دارد و سود زیادی را نصیب دست‌اندرکارانش می‌کند. بارزترین نمونه در این‌باره البته قاچاق انسان یا موادمخدر است که با همه مبارزه‌های انجام شده نه فقط پایان نیافته که باور عمومی و برآوردها حاکی از افزایش آن است. اما در کشورمان کالایی قاچاق می‌شود که ذات آن مجاز و تجارت آن مشروع است مانند پوشاک و لوازم خانگی. در این صورت احتمالا دست‌هایی هستند که با توسل به تجارت همین کالای قانونی، سودهای زیادی را نصیب خود سازند. هرچند که دولت و حکومت به ظاهر از این تجارت بیزاری بجویند و سود آن را نامشروع بدانند.

دوردنیا

صدور حکم دادگاه پیش از مراسم تحلیف ترامپ

یورونیوز– قاضی پرونده پرداخت حق‌السکوت از سوی دونالد ترامپ، رییس‌جمهوری منتخب آمریکا می‌گوید: حکم او که در این پرونده مجرم شناخته شده است روز ۱۰ژانویه یعنی ۱۰روز پیش از برگزاری مراسم تحلیفش صادر خواهد شد.

با این حال قاضی این پرونده به طور تلویحی گفته است که تمایلی به صدور حکم زندان علیه دونالد ترامپ ندارد. بنا به اعلام دادگاه دونالد ترامپ می‌تواند به طور حضوری یا مجازی در جلسه روز ۱۰ژانویه شرکت کند.

انتظار می‌رود که قاضی دادگاه دونالد ترامپ را بدون هیچ شرط و شروطی آزاد کند.

هیات منصفه دادگاه نیویورک پیش از این دونالد ترامپ را در این پرونده به اتهام پرداخت حق‌السکوت به یک بازیگر در جریان کارزار انتخاباتی سال۲۰۱۶ مجرم شناخته بود. هیات منصفه او را در ۳۴فقره اتهام جعل مدارک کسب‌وکار مجرم شناخته است.

قاضی دادگاه با درخواست‌های وکلای مدافع دونالد ترامپ برای مختومه شدن پرونده او مخالفت کرد.

وکلای مدافع دونالد ترامپ تلاش کرده بودند با استناد به حکم دیوانعالی آمریکا که رییس‌جمهور را دارای مصونیت قضایی دانسته بود قاضی را مجاب کنند تا این پرونده را مختومه اعلام کند.

صدور حکم پرونده دونالد ترامپ در روز ۱۰ژانویه به این معنا خواهد بود که او به عنوان یک مجرم با محکومیت کیفری در روز ۲۰ژانویه به عنوان چهل‌وهفتمین رییس‌جمهور آمریکا سوگند یاد خواهد کرد. او همچنین اولین رییس‌جمهور پیشین ایالات‌متحده خواهد بود که مجرم شناخته می‌شود.

دونالد ترامپ در این پرونده به‌طور بالقوه با خطر محکومیت چهار سال زندان روبه‌رو بود اما کارشناسان حتی پیش از پیروزی او در انتخابات ریاست‌جمهوری سال گذشته انتظار نداشتند که او به زندان برود. رییس‌جمهوری منتخب آمریکا از تصمیم قاضی دادگاه به عنوان «حمله‌ای سیاسی» علیه خود انتقاد کرده است. او اتهام‌های وارده علیه خود در این پرونده را رد می‌کند.

کاهش شدید نرخ تورم در ترکیه

اتاق ایران آنلاین– نرخ تورم ترکیه در ماه گذشته بیش‌ازحد انتظار کاهش یافت و به طور بالقوه کاهش مجدد نرخ بهره را برای بانک مرکزی آسان‌تر کرد

براساس آمارهای جدید دولت ترکیه، رشد قیمت‌ها در آخرین ماه سال۲۰۲۴ از ۴۷/۱درصد در ماه نوامبر به ۴۴/۴درصد رسید. برآورد میانه در نظرسنجی بلومبرگ از تحلیلگران ۴۵/۲درصد بود. آژانس اصلی آمار کشور ترکیه روز اعلام کرد که تورم ماه‌به‌ماه، ابزار اصلی سنجش بانک مرکزی، ۱/۰۳درصد در مقایسه با ۲/۲۴درصد در نوامبر بود. میانگین برآورد در نظرسنجی بلومبرگ ۱/۶درصد بود

این داده‌ها به دنبال کاهش نرخ بهره بانک مرکزی در ۲۶دسامبر در اولین اقدام کاهشی طی دو سال گذشته است. این کشور نرخ رپو یک‌هفته‌ای خود را بیش از آنچه بازارها انتظار داشتند ۲۵۰واحد پایه کاهش داد، حتی در شرایطی که با کاهش تفاوت بین نرخ‌های وام و استقراض، موضع تهاجمی خود را حفظ کرد. بانک مرکزی ترکیه همچنین اعلام کرد که در مورد اقدامات آتی محتاط خواهد ماند و نشان داد هیچ تضمینی وجود ندارد که با همان سرعت به کاهش سیاست‌های پولی در سال‌جاری ادامه دهد.

با این حال بسیاری از اقتصاددانان پیش‌بینی می‌کنند که در هر یک از جلسات بعدی کمیته سیاست پولی، نرخ بهره اصلی ممکن است تا ۲۵۰واحد پایه کاهش یابد. جلسه بعدی این کمیته در ۲۳ژانویه خواهد بود.

ترکیه برای سال‌ها از یکی از بالاترین نرخ‌های تورم در جهان رنج می‌برد که عمدتا ناشی از حمایت رجب طیب اردوغان، رییس‌جمهور این کشور از سیاست‌های پولی بسیار سست در تلاش برای تقویت رشد بود. این وضعیت در اواسط سال ۲۰۲۳ تغییر کرد، زمانی که بانک مرکزی تحت رهبری جدید، شروع به افزایش سریع نرخ بهره کرد. از آن به بعد تاکنون نرخ تورم از بیش از ۷۵درصد در ماه مارس کاهش یافته است.

اردوغان، از زمانی که رویکرد به‌شدت غیرمتعارفی را مجاز می‌دانست و تاکنون به طور غیرمعمولی در مورد سیاست‌های پولی ساکت بود اما روز شنبه گفت که نرخ‌ها «قطعا» در سال۲۰۲۵ کاهش خواهند یافت.

اظهارات او می‌تواند فشار بر بانک مرکزی را برای کاهش بیشتر سیاست‌ها افزایش دهد. بسیاری از رهبران تجاری ترکیه از اینکه نرخ‌ها بسیار بالاست و اقتصاد وارد رکود فنی در سه ماهه سوم شده است، شکایت کرده‌اند.

روند قیمت‌ها در ماه‌های اول سال در تعیین میزان کاهش نرخ بهره تعیین‌کننده خواهد بود. اقدامات اخیر سیاست مالی ممکن است از اهداف بانک مرکزی حمایت کند. در اواخر دسامبر، دولت حداقل دستمزد امسال را ۳۰درصد افزایش داد که بسیار کمتر از سال۲۰۲۴ بود. قیمت‌های تعدیل‌شده فصلی که سیاستگذاران نیز به‌دقت آن را دنبال می‌کنند، روز دوشنبه منتشر خواهد شد.

درخواست الجولانی از آمریکا

ایسنا– منابع رسانه‌ای از درخواست رهبر گروه موسوم به «هیات تحریرالشام» سوریه از آمریکا در رابطه با رژیم صهیونیستی و حضور آن در خاک این کشور پرده برداشتند.

شبکه عبری «کان ۱۱» در این‌باره گزارش داد: دولت جدید سوریه به رهبری «احمد الشرع» معروف به «ابو محمد الجولانی» رهبر گروه هیات تحریرالشام از آمریکا خواسته است تا رژیم صهیونیستی را برای خروج از منطقه «حائل» در مرز سوریه و به ویژه منطقه «جبل الشیخ» تحت فشار قرار دهد.

طبق این گزارش، باوجود درخواست الجولانی اما مقامات رژیم صهیونیستی گفتند که هیچ ارتباط رسمی در این مورد دریافت نکرده‌اند.

در همین راستا، یک مقام امنیتی رژیم صهیونیستی به شبکه کان گفت: اسرائیل امنیت خود را به خطر نمی‌اندازد و درباره آن با کسی سازش نمی‌کند.

پس از سقوط دولت «بشار اسد» رژیم صهیونیستی همزمان با حملات هوایی گسترده در سراسر سوریه، مناطقی در جنوب غربی این کشور عربی را نیز اشغال کرده که ناقض توافق صلح بین تل‌آویو و دمشق در سال۱۹۷۴ است.

پیشتر نیز رسانه‌های عبری فاش کرده بودند که رژیم صهیونیستی به بهانه‌های امنیتی، نامه‌ای به احمد الشرع ارسال و اعلام کرده که از مناطق اشغال شده پس از سقوط حکومت «بشار اسد» خارج نخواهد شد.

«جهان‌صنعت» اهمیت تشدید درگیری‌ها میان پاکستان و طالبان را بررسی می‌کند

چاقویی که دسته خودش را برید

محمدرضا ستاری – زمانی بود که ژنرال حمید گل رییس وقتISI پاکستان به صراحت اعلام می‌کرد پسرم را به همراه جلال‌الدین حقانی با افتخار برای جهاد به افغانستان فرستادم اما حالا شرایط به‌گونه‌ای رقم خورده که پاکستان به عنوان پدرخوانده طالبان یکی از مهم‌ترین مشکلات و معضلات امنیت ملی خود را از چشم تحریک طالبان (طالبان پاکستان) می‌بیند.

در واقع بررسی روند کلی پاکستان به خصوص در دو سال اخیر نشان می‌دهد که این کشور درگیر مثلث بحران است؛ بحرانی که ضلع اول و دوم آن بحران‌های سیاسی و اقتصادی است و ضلع سوم آن نیز به بحران امنیتی ناشی از فعالیت‌ها و اقدامات تروریستی تحریک طالبان علیه دولت اسلام‌آباد مربوط می‌شود. در همین راستا و در حالی که با روی کار آمدن طالبان در افغانستان، تحریک طالبان در پاکستان عملیات‌های تروریستی متعددی علیه مراکز نظامی و دولتی پاکستان انجام داده اما حمله هوایی ارتش پاکستان در شب ۴ دی‌ماه علیه مواضع این گروه، روندی متفاوت از تنش‌ها و درگیری‌ها میان پاکستان و طالبان رقم زد.

این حمله که توسط جنگنده‌های پاکستانی مناطقی را در ولسوالی برمل در استان مرزی پکتیکا افغانستان هدف قرار داد، منجر به کشته شدن بیش از ۷۱نفر شد اما طالبان افغانستان با واکنش تند به این قضیه و اعلام اینکه قصد تلافی حملات پاکستان را دارد، اعلام کرد که چنین اقدامی تعرض به خاک افغانستان بوده و منجر به کشته شدن بیش از ۴۶زن و کودک شده است. پس از این ماجرا بود که چهار روز بعد دو طرف وارد یک درگیری مرزی نیز شدند.

اسلام‌آباد معتقد است که طالبان پاکستان مورد حمایت طالبان افغانستان قرار داشته و بارها از طالبان خواسته تا این گروه را مهار کند. با این حال عملیات‌های متعدد تروریستی تحریک طالبان در خاک پاکستان باعث شده تا دولت این کشور انگشت اتهام اصلی را به سمت حاکمان مستقر در کابل نشانه رود. در این میان هر چند که مذاکراتی نیز میان دو طرف با میانجیگری طالبان افغانستان صورت گرفته اما شاهد هستیم که این مذاکرات از سوی دولت اسلام‌آباد در سال ۲۰۲۲ قطع شد؛ امری که باعث شده بی‌سابقه‌ترین درگیری‌ها میان دولت پاکستان با تحریک طالبان در سال گذشته میلادی را شاهد باشیم به طوری که طبق آماری که مجله دیپلمات به نقل از مرکز تحقیقات و مطالعات امنیتی اسلام‌آباد منتشر کرده، نیروهای امنیتی پاکستان در سال گذشته میلادی ۹۳۴عضو تحریک طالبان را در ۲۵۷عملیات مختلف کشته‌اند و این در حالی است که در مقابل ۶۵۸نیروی نظامی پاکستان نیز در ۴۴۴حمله تروریستی تحریک طالبان جان خود را از دست داده‌اند.

■ **اشتباه محاسباتی یا سیاست هوشمندانه؟**

هر چند که پاکستان از دهه ۱۹۸۰ میلادی و زمان حمله شوروی به افغانستان، بازیگر پرنفوذ و تاثیرگذاری در این کشور بوده و به طور کلی حامی اصلی نیروهای بنیادگرا در افغانستان به خصوص طالبان محسوب می‌شود اما نباید از این نکته غافل شد که دو کشور از سال ۱۸۹۳ و طی مرزکشی دوران استعمار بر سر خط مرزی جنوبی که به خط دیورند مشهور است اختلافات سرزمینی و مرزی دارند. از سوی دیگر روی کار آمدن طالبان در افغانستان به‌طور کلی تهدیدی بالقوه برای امنیت ملی همسایگان محسوب می‌شود که نمونه آن را در حقابه هیرمند و سدسازی طالبان روی این رودخانه برای ایران و همچنین اقدامات تروریستی تحریک طالبان در پاکستان شاهد هستیم. به همین دلیل بسیاری از کارشناسان معتقدند که حضور طالبان در افغانستان به واسطه ایدئولوژی و نوع نگاهی که به حکمرانی دارند، به گونه‌ای است که به محض تقویت شدن یا به رسمیت شناخته شدن و همچنین احساس ضعف همسایگان، برای آنها تهدیدی جدی محسوب می‌شوند.

در همین راستا درخصوص چالش پاکستان با تحریک طالبان کارشناسان دو نظر متفاوت دارند؛ نخست اینکه هر چند دولت‌ها در اسلام‌آباد از حامیان مهم طالبان بوده و حتی پاکستان را پدرخوانده طالبان می‌نامند اما این کشور با روی کار آمدن طالبان دچار اشتباه محاسباتی و استراتژیک شده و آنطور که فکر می‌کرد حالا نمی‌تواند طالبان را که اکنون در افغانستان امارت اسلامی تشکیل داده در مشت خود داشته باشد. از این‌رو حالا طالبان افغانستان با اهرم تحریک طالبان، بلای جان اسلام‌آباد شده است. همانطور که برای سایر همسایگان نیز اگر فرصتی ایجاد شود به‌طور قطع این گروه تهدیدات و چالش‌هایی جدی ایجاد خواهند کرد.

از طرف دیگر تحلیلی متفاوت هم وجود دارد؛ اینکه در شرایطی که تحولات در منطقه خاورمیانه به‌خصوص خاورمیانه عربی به صورت متفاوتی رقم خورده، پاکستان با یک سیاست پشت پرده قصد دارد امتیازات لازم را از متحدان غربی خود به ویژه آمریکا در منطقه شبه قاره بگیرد به‌طوری که با بهانه تحریک طالبان و ایجاد درگیری با طالبان افغانستان نه‌تنها تکلیف مناقشه مرزی با افغانستان را مشخص کند بلکه سهم خود را از تحولات پرشتاب منطقه‌ای حداقل از همسایه شمالی خود بگیرد.

تحلیل

فصل تازه در روابط میان آمریکا و انگلیس

ایلان ماسک علیه حزب کارگر

ایلان ماسک میلیاردر آمریکایی و مالک شرکت‌های تسلا و اسپیس‌ایکس با حمایت از جریان‌های راستگرا، درخواست انتخابات زودهنگام و انتقاد از عملکرد دولت انگلیس، نگرانی‌های جدی درباره نفوذ خارجی در سیاست داخلی این کشور و پیامدهای احتمالی آن برای آینده روابط لندن و واشنگتن را برانگیخته است.

ماسک این روزها با اقدامات و اظهارات خود در مورد سیاست داخلی انگلیس، وارد عرصه‌ای شده که به باور بسیاری از حدود نقش او به عنوان یک شخصیت تجاری فراتر رفته است. او ضمن حمایت از طوماری برای برگزاری انتخابات زودهنگام در انگلیس، عملکرد کی‌یر استارمر، نخست‌وزیر این کشور را به‌ویژه درخصوص رسیدگی به پرونده‌های سوءاستفاده جنسی از کودکان به شدت مورد انتقاد قرار داده است.

ماسک با انتشار پیامی در شبکه اجتماعی ایکس (توئیتر سابق) نوشت: «در انگلیس، جرائم جدی مانند تجاوز نیاز به تایید دادستانی دارند. چه کسی در زمان وقوع این جنایات مسوول بود؟ کی‌یر استارمر.» این اظهارات نه‌تنها موجی از بحث‌های سیاسی را برانگیخته بلکه بر اختلافات میان ماسک و دولت فعلی انگلیس دامن زده است.

ماسک با اقدامات خود نشان داده که از جریان‌های سیاسی راستگرای انگلیس حمایت می‌کند. او ضمن دفاع از آزادی تامی رابینسون رهبر گروه راست افراطی «لیگ دفاعی انگلیس»، این چهره جنجالی را یک «زندانی سیاسی» خوانده است.

رابینسون به دلیل انتشار اطلاعات نادرست درباره یک پناهجوی سوری و اهانت به دادگاه محکوم شده است. این اقدام ماسک انتقادهایی را از سوی گروه‌های مدنی و سیاستمداران انگلیسی به دنبال داشت که آن را تلاش برای مشروعیت‌بخشی به گروه‌های راست افراطی توصیف کرده‌اند.

در همین حال، گزارش‌هایی منتشر شده که نشان می‌دهد ماسک به حمایت مالی از حزب راستگرای «اصلاح انگلیس» به رهبری نایجل فاراژ تمایل دارد. فاراژ که نقشی محوری در خروج انگلیس از اتحادیه اروپا (برگزیت) ایفا کرد، اکنون در تلاش است تا موقعیت سیاسی حزب خود را تقویت کند و در انتخابات بعدی وارد داونینگ استریت شود. بدیهی است که حمایت مالی ماسک می‌تواند به افزایش نفوذ این حزب در صحنه سیاسی انگلیس منجر شود، امری که بسیاری آن را تهدیدی برای دموکراسی این کشور می‌دانند.

■ **بحران اقتصادی و انتخابات زودهنگام**

ماسک همچنین با اشاره به کاهش علاقه شرکت‌های بزرگ فناوری برای سرمایه‌گذاری در انگلیس، به نقد سیاست‌های اقتصادی دولت این کشور پرداخته است. او در اظهاراتی تند گفت: «انگلیس دیگر مقصد جذابی برای سرمایه‌گذاری نیست.» این سخنان، همراه با حمایت او از طوماری که خواستار برگزاری انتخابات زودهنگام است، بار دیگر ناکارآمدی دولت فعلی انگلیس را به بحث گذاشته است.

به گزارش ایرنا، این طومار که به دلیل نارضایتی از سیاست‌های دولت ریشی سوناک ایجاد شده، تاکنون بیش از ۳میلیون امضا جمع‌آوری کرده است. امضاکنندگان این طومار خواستار بازنگری در رهبری سیاسی کشور و رسیدگی به بحران‌های اقتصادی و اجتماعی انگلیس هستند.

دولت انگلیس تاکنون موضع‌گیری صریحی درباره دخالت‌های ماسک اتخاذ نکرده است. دفتر نخست‌وزیر انگلیس از اظهارنظر در مورد این اظهارات خودداری و اعلام کرده که تمرکز دولت بر حفظ ثبات داخلی و بهبود روابط بین‌المللی است.

با این حال، برخی مقام‌های محلی و گروه‌های مدنی از جمله جان سوئینی، وزیر اول اسکاتلند خواستار توقف دخالت‌های ماسک در سیاست داخلی انگلیس شده‌اند. جان سوئینی در مصاحبه‌ای گفت: «اینکه شخصی با این میزان ثروت و نفوذ در سیاست داخلی انگلیس دخالت کند، تهدیدی برای دموکراسی ماست. ما باید از حاکمیت ملی خود محافظت کنیم.»

■ **تاثیرات احتمالی بر روابط لندن و واشنگتن**

دخالت‌های ماسک در امور داخلی انگلیس، در کنار ارتباط او با دونالد ترامپ و حزب جمهوریخواه آمریکا، پیچیدگی‌های جدیدی به روابط لندن و واشنگتن افزوده است. ماسک که به عنوان وزیر احتمالی ترامپ برای بهینه‌سازی دولت آمریکا معرفی شده، می‌تواند نقشی تعیین‌کننده در شکل‌دهی به سیاست خارجی دولت آینده آمریکا ایفا کند.

در عین حال، حمایت ماسک از جریان‌های راستگرای انگلیس و انتقادهای مکرر او از دولت این کشور، نگرانی‌هایی را درباره تاثیر این اقدامات بر روابط دوجانبه ایجاد کرده است. تحلیلگران سیاسی بر این باورند که افزایش تنش میان ماسک و دولت انگلیس، می‌تواند به اختلافات گسترده‌تری در روابط بین دو کشور منجر شود

درحالی که دولت انگلیس تلاش می‌کند روابط با دولت جدید آمریکا را حفظ کند، اقدامات ماسک می‌تواند به چالشی جدی برای سیاست داخلی و روابط بین‌المللی این کشور تبدیل شود. تنها زمان نشان خواهد داد که آیا انگلیس قادر خواهد بود در برابر این دخالت‌ها مقاومت کند یا خیر و این موضوع چه تاثیری بر آینده همکاری‌های دو کشور خواهد داشت؟

دیدگاه

قاهره به دنبال احداث اولین نیروگاه اتمی تولید برق است

رویای هسته‌ای مصر

رییس هیات‌مدیره نیروگاه‌های هسته‌ای مصر در بیانیه‌ای اعلام کرد که این هیات گام جدیدی را در مسیر تحقق رویای مصر برای احداث اولین نیروگاه هسته‌ای تولید برق برداشت.

امجد الوکیل، رییس هیات‌مدیره نیروگاه‌های هسته‌ای مصر در بیانیه‌ای با اشاره به اینکه این هیات گام جدیدی را در مسیر تحقق رویای مصر برای احداث اولین نیروگاه هسته‌ای تولید برق برداشت، اظهار کرد: این هیات موفق شد مجوز لازم جهت احداث تاسیسات ذخیره سوخت هسته‌ای مصرف شده برای نیروگاه هسته‌ای الضبعه را مطابق جدول زمانی اجرای پروژه اخذ کند.

براساس بیانیه یادشده، این یکی از مهم‌ترین گام‌ها در مسیر اجرای پروژه نیروگاه هسته‌ای الضبعه بوده و با آن امکان ذخیره ایمن سوخت مصرفی رآکتورهای هسته‌ای که تاریخ آن تمام شده، با جدیدترین فناوری‌های علمی و بالاترین استانداردهای امنیت هسته‌ای و حفاظت از محیط‌زیست به مدت ۱۰۰سال فراهم خواهد شد.

به گزارش ایسنا، این مسوول مصری گفت: هیات‌مدیره نیروگاه‌های هسته‌ای مصر ۱۲ژوئن۲۰۲۴ پس از تکمیل مدارک لازم، حصول توافق درخصوص طراحی و ابعاد فنی از سوی متخصصان سازمان نیروگاه‌های هسته‌ای، درخواست اخذ مجوز احداث تاسیسات مربوط به ذخیره سوخت هسته‌ای مستهلک را به هیات نظارت هسته‌ای و تشعشعات ارائه کرد.

او ادامه داد: هیات نظارت هسته‌ای و تشعشعات پس از نشست‌های فنی موفق کارشناسان هیات نیروگاه هسته‌ای و هیات نظارت هسته‌ای و نیز بازرسی موفقیت‌آمیز برای اطمینان از آمادگی هیات نیروگاه هسته‌ای برای آغاز کار احداث در تاریخ ۳۱دسامبر۲۰۲۴ مجوز احداث را صادر کرد.

الوکیل تاکید کرد: طبق برنامه پس از دریافت مجوز احداث، اجرای پروژه تاسیسات ذخیره سوخت هسته‌ای مستهلک در سال‌جاری میلادی آغاز می‌شود.

پنتاگون اعلام کرد

چراغ سبز آمریکا به فروش سلاح به عربستان

وزارت دفاع آمریکا از موافقت وزارت خارجه این کشور با فروش تجهیزات نظامی به عربستان سعودی به ارزش بیش ۷۵میلیون دلار خبر داد.

پنتاگون اعلام کرد که وزارت امور خارجه آمریکا فروش ۲۰ اژدر سبک MK ۵۴ ساخت کمپانی ریتون به عربستان سعودی را به ارزش ۷۸/۵میلیون دلار تایید کرده است.

طبق گزارش شبکه العربیه، پنتاگون در بیانیه‌ای اضافه کرد: فروش احتمالی توانایی عربستان سعودی را برای بازدارندگی تهدیدات فعلی و آینده با ارتقای توانایی‌هایش در جنگ ضد زیردریایی‌ها بهبود می‌بخشد.

پیشتر لوید آستین وزیر دفاع آمریکا بارها به خالد بن سلمان همتای سعودی خود از پایبندی واشنگتن به دفاع از عربستان اطمینان داده و از تلاش ریاض برای ایجاد آرامش در خاورمیانه تشکر کرده بود.

در همین راستا، ماه میلادی گذشته، سران نظامی ارشد آمریکا و عربستان سعودی طی یک تماس تلفنی درباره نگرانی‌های امنیتی و ثبات در خاورمیانه گفت‌وگو کردند. پنتاگون همچنین اعلام کرد که ژنرال سی کیو براون رییس ستاد مشترک ارتش آمریکا و فیاض الرویلی رییس ستاد کل ارتش عربستان درباره اهمیت کاهش تنش‌ها در منطقه به صورت صلح‌آمیز گفت‌وگو کردند. وزارت خارجه آمریکا ۲۰مرداد سال‌جاری اعلام کرده بود که واشنگتن تصمیم گرفته ممنوعیت فروش تسلیحات تهاجمی به عربستان سعودی را لغو کند و سیاست سه ساله خود را برای تحت فشار قرار دادن این کشور جهت پایان دادن به جنگ یمن تغییر دهد.

طبق قوانین ایالات‌متحده، قراردادهای مهم بین‌المللی تسلیحات باید قبل از نهایی شدن توسط اعضای کنگره بررسی شوند. قانونگذاران دموکرات و جمهوریخواه با اشاره به مواردی از جمله تلفات غیرنظامیان در کمپین نظامی عربستان در یمن و طیف وسیعی از نگرانی‌های حقوق بشری، ارائه تسلیحات تهاجمی به عربستان سعودی را در سال‌های اخیر زیر سوال برده بودند

«جهان‌صنعت» به بررسی عملکرد شرکت‌های بورسی و اطلاعات منتشره آنها در کدال می‌پردازد

کدال، خامه روی کیک بورس

«جهان‌صنعت»- در دنیای پیچیده و پویـای اقتصادی امـروز، اطلاعات و شـفافیت یکی از مهم‌تریـن ابزارهای تصمیم‌گیری بـرای سـرمایه‌گذاران، تحلیلگران و مدیران است. سامانه کدال به‌عنوان یک پایـگاه اطلاعاتی جامع، نقشی بی‌بدیل در تامین شـفافیت بازار سـرمایه ایران ایفا می‌کند. این سامانه اطلاعات مالی، عملکردی و استراتژیک شرکت‌های بورسی را به صورت منظم منتشـر می‌کند و امکان دسـترسی به گزارش‌های مالی، صورت‌های سـود و زیان، اطلاعیه‌های مرتبط با تصمیمات کلیدی مانند افزایش سـرمایه، تجدید ارزیابی دارایی‌هـا، تغییرات مدیریتی و اطلاعـات تولید و فروش را برای عموم فراهم می‌سازد. برای سـرمایه‌گذاران، کدال ابزاری حیاتی اسـت که از طریق آن می‌توانند عملکرد شرکت‌ها را بررسی کرده و تصمیمـات آگاهانه‌تری درباره خرید، فروش، یا نگهداری سـهام خود بگیرند. تحلیل اطلاعات منتشرشده در این سامانه، از جمله گزارش‌های عملکرد ماهه شـرکت‌ها، به سـهامداران اجازه می‌دهد تا روند رشد یا افت شرکت‌ها را در طول زمان ارزیابی کنند. این اطلاعات، به‌ویژه در شـرایط اقتصـادی ناپایدار، به سـرمایه‌گذاران کمـک می‌کند تا با استفاده از داده‌های واقعی، استراتژی‌های سرمایه‌گذاری خود را بهبود بخشند.

■ اهمیـت ارزیابـی عملکرد شرکت‌ها در دوره‌های مالی

بررسی عملکرد ۹ماهه شرکت‌ها یکی از روش‌های کلیدی برای تحلیل وضعیت مالی و عملیاتی آنهاست. این دوره زمانی، امکان تحلیـل روندهای مختلف مانند رشـد فروش، تغییر در نرخ محصولات، یا مشکلات عملیاتی را فراهم می‌آورد. اطلاعات مربوط به تغییرات فروش، رشد یا افت سـودآوری و تصمیمات کلیدی مانند افزایش سرمایه، تصویر جامعی از عملکرد یک شـرکت را ارائه می‌دهد. به‌طور خاص، این گزارش‌ها به تحلیلگران اجازه می‌دهد تا اثرات تصمیمات مدیریتی و تغییرات بازار را بر عملکرد شـرکت‌ها ارزیابی کنند. وجود سامانه‌ای مانند کدال به شفافیت بازار سرمایه کمک می‌کند و اعتماد سرمایه‌گذاران را افزایش می‌دهد. شـفافیت اطلاعاتی به معنای دسترسی برابر همه ذی‌نفعـان به داده‌های دقیق و قابل‌اعتمـاد اسـت. این امـر از بروز ریسک‌های غیرقابل‌پیش‌بینی جلوگیری کرده و سرمایه‌گذاران را قادر می‌سازد تا با اطمینان بیشـتری وارد بازار شوند. به همین دلیل، مطالعه و تحلیل اطلاعات کدال نه‌تنها برای سـرمایه‌گذاران، بلکه برای سیاستگذاران و مدیران اقتصادی نیز ضروری است.

■ چرا این تحلیل اهمیت دارد؟

ایـن گـزارش، تحلیل جامـعی از اطلاعات منتشرشده توسط شرکت‌های بـورسی و همچنین عملکـرد ۹ ماهه نخست برخی صنایع در سال ۱۴۰۳ ارائه می‌دهد و روندهای کلی در سـه صنعت کلیدی (شیمیـایی، فـولاد و دارویی) را بررسی می‌کنـد. مطالعه این تحلیل می‌تواند به سـرمایه‌گذاران کمک کند تا از فرصت‌های بالقوه بازار بهره‌برداری کرده و از ریسک‌های مرتبط با تغییرات ناگهانی بازار جلوگیری کنند. در نهایت، تحلیل اطلاعات کدال به سهامداران این امـکان را می‌دهد که با نگاهی عمیق‌تر به وضعیت اقتصادی شرکت‌ها، تصمیمات بهتری برای آینده سـرمایه‌گذاری خود اتخاذ کنند.

■ جلسات مجامع عمومی

جلسات مجامع عمومی شرکت‌ها در دی‌ماه سال ۱۴۰۳ به‌منظور تصمیم‌گیری درباره افزایش سرمایه، بررسی عملکرد و برنامه‌های آتی برگزار خواهند شد. قشهد مجمع عمومی خود را در تاریخ ۲۹ دی‌ماه در تهران، میدان فردوسی برگزار خواهد کرد. فلامی نیز جلسه خود را در تاریخ ۲۳ دی‌ماه در خاوران تهران برگزار می‌کند. امین در ۲۴ دی‌مـاه در خیابان ولیعصر تهران جلسه خود را برگزار خواهد کرد، درحالی‌که ونیکی جلسه‌ای برای بررسی افزایش سرمایه در همان تاریخ ۲۳دی‌ماه در تالار شهدای دانشکده علوم ورزشی و تندرستی دانشگاه تهران ترتیب داده است. در شیراز نیز ثفارس جلسه مجمع عمومی خود را در ۲۲دی‌ماه برگزار خواهد کرد. ثجنوب نیز جلسه‌ای مشابه در تاریخ ۲۴ دی‌ماه در شهر شیراز، قصرالدشت برگزار می‌کند. در همین راستا، شپارس نیز جلسه مجمع عمـومی خود را در ۲۴دی‌ماه در سـاختمان اتاق بازرگانی ایران واقع در خیابان طالقانی تهران برگزار خواهد کرد

در دی‌مـاه ۱۴۰۳، بسیـاری از شـرکت‌ها به‌منظور بـررسی عملکرد و اتخـاذ تصمیمات کلیـدی اقدام به برگزاری مجامع عمومی کردند. قشهد در تاریخ ۲۹دی‌ماه جلسه خود را در تهران برگزار می‌کند که احتمالا به موضوعاتی مانند بررسی عملکرد سـالانه و اتخاذ تصمیم درباره افزایش سـرمایه خواهد پرداخت. این جلسـه فرصت مناسـبی برای سهامداران است تا با سیاست‌های آینده شـرکت آشنا شوند. فلامی نیز در تاریخ ۲۳دی‌ماه جلسه‌ای مشابه ترتیب داده است که نشان از برنامه‌ریزی دقیق بـرای هماهنگی میان اهـداف مالی و عملیاتی دارد.

امین نیز جلسـه خود را در ۲۴دی‌ماه برگزار خواهد کرد. این تاریخ مصادف با جلسـه ونیکی است که با هدف بررسی افزایش سرمایه برگزار می‌شود. حضور این شرکت‌ها در جلسات متعدد نشان‌دهنده تلاش‌های گسترده برای تقویت جایگاه مالی و تصمیم‌گیری درباره ساختار سرمایه است. همچنین، ثفارس و ثجنوب جلسات خود را در تاریخ‌های ۲۲ و ۲۴دی‌ماه در شیراز برگزار خواهند کرد که نشـان از هماهنگی بین استراتژی‌های منطقه‌ای و مـلی این شـرکت‌ها دارد. در همین راسـتا، شپارس نیز جلسـه‌ای در تاریخ ۲۴دی‌ماه برگزار می‌کند که انتظار می‌رود بر بررسی پروژه‌های آتی و اصلاح ساختار مالی متمرکز باشد.

■ افزایـش سـرمایه و تصمیم‌گیری‌های مالی

خکار با افزایش سرمایه از ۵۰۰۰میلیارد ریـال به ۸۰۰۰میلیارد ریال که شـامل ۳۰۰۰میلیارد ریال از محل سود انباشته است، منابع مالی خود را تقویت کرد. این افزایش سرمایه در تاریخ ۲۶ آذرماه ۱۴۰۳ به ثبت رسیده است. دالبر نیز سرمایه خود را از ۹۵۰۰میلیارد ریال به ۱۲۰۰۰میلیارد ریـال افزایش داده و این تغییر در تاریخ ۵دی‌ماه ۱۴۰۳ ثبت شـده است. تکنار پیشـنهادی برای افزایش سـرمایه از ۶۰۰۰میلیون ریال به ۱۲۰۰۰۰۰میلیون ریال ارائه کرده است. این افزایش سرمایه جهت خرید تجهیـزات معدنی و بهبود عملکرد عملیاتی برنامه‌ریزی شده است

پیزد نیز افزایش سرمایه ۱۹درصدی از محل سـود انباشـته را پیشنهاد داده است. فملی افزایش سرمایه ۳۵درصدی خود را از محل سـود انباشته تایید کرده و ونیکی برنامه افزایش سـرمایه خود را برای تصویب به مجمع عمومی ارائه کرده است. شنفت نیز پیشنهاد افزایش سرمایه از ۲۳۰۰۰میلیارد ریال به ۲۶۰۰۰میلیارد ریال را به تصویب رسانده و این تصمیم جهت اصلاح سـاختار مالی و استفاده از معافیت‌های مالیاتی انجام شـده است. سایپا شیشه افزایش سرمایه ۲۳درصدی از محل سود انباشته را در دستور کار قرار داده و برنامه آن توسـط هیات‌مدیره به مجمع عمومی ارائه شده است.

برنامه‌های افزایش سـرمایه یکی از اصلی‌ترین راهبردهای مالی شـرکت‌ها در سال ۱۴۰۳ بوده است. خکار توانست سـرمایه خـود را از ۵۰۰۰میلیارد ریال به ۸۰۰۰میلیـارد ریال افزایش دهد که ۳۰۰۰میلیـارد ریال آن از محل سـود انباشته تامین شده است. این اقدام نه‌تنها نشان‌دهنده سلامت مالی شرکت است، بلکه به توسعه زیرساخت‌ها و پروژه‌های آتی کمک می‌کند.

دالبـر نیـز افزایـش سـرمایه از ۹۵۰۰میلیـارد ریال بـه ۱۲۰۰۰میلیارد ریال را در دستور کار خود قرار داده و قصد دارد ایـن روند را تا ۱۴۰۰۰میلیارد ریال ادامه دهد. چنین برنامه‌ای نشـان‌دهنده تعهد به سرمایه‌گذاری پایدار و حمایت از پروژه‌های کلان است. تکنار با پیشنهاد افزایش سـرمایه از ۶۰۰۰۰میلیون ریال بـه ۱۲۰۰۰۰۰میلیون ریـال قصد دارد منابع مالی لازم بـرای خرید تجهیزات معدنی را فراهم کند. این تغییرات بیانگر تلاش این شرکت برای بهبود بهره‌وری و افزایش ظرفیت تولید است.

شـنفت نیز برنامه افزایش سرمایه از ۲۳۰۰۰میلیارد ریـال به ۲۶۰۰۰میلیارد ریال را در راستای اصلاح ساختار مالی و بهره‌مندی از معافیت‌های مالیاتی تصویب کرده است. سـایپا شیشه و فملی نیز با افزایش سـرمایه‌های ۲۳ و ۳۵درصدی از محل سود انباشته، مسیر توسعه پایدار خود را ادامه می‌دهند.

■ تغییرات نرخ و قیمت

شـرکت‌های فعـال در حوزه روغن خوراکی، شـامل غبشـهر و غکورش، به‌دلیـل افزایش قیمـت جهانی روغن خـام، نرخ فروش محصـولات خود را افزایـش داده‌اند. این تغییرات شـامل افزایش ۱۵درصدی قیمت روغن خانوار و ۲۱درصـدی روغـن صنف و صنعت است. به‌طور متوسـط، نرخ فروش این شـرکت‌ها بین ۱۶ تا ۱۷درصد افزایش یافته اسـت. ددانا نیز اعلام کرده است که قیمت فروش ۱۸ قلم از محصولات خود را به‌طور میانگین ۶۰درصد افزایش داده است.

در حوزه محصولات غذایی، غبشهر و غکورش به‌دلیل افزایش قیمت جهانی روغن خـام، نرخ محصـولات خود را به‌طور متوسـط بین ۱۶ تـا ۱۷درصد افزایـش داده‌اند. این تغییرات شـامل افزایش ۱۵درصدی قیمت روغن خانوار و ۲۱درصدی روغن صنف و صنعت است که بیانگر تلاش شرکت‌ها برای انطباق با نوسانات بازار جهانی و تامین هزینه‌های تولید است.

ددانا با افزایـش ۶۰درصدی قیمت ۱۸قلـم از محصولات خـود، تغییرات اساسی در ساختار درآمدی تجربه کرده است. این افزایش نرخ نه‌تنها به سودآوری بیشتر منجر می‌شود، بلکه رقابت‌پذیری شرکت را در بازار داخلی تقویت می‌کند.

توقف تولید و محدودیت‌های عملیاتی

ساوه به دلیل محدودیت برق و قطعی گاز مجبور به توقف بخشی از فعالیت‌های تولیدی خود شـده اسـت. شیراز نیز در گـزارشی اعلام کرده که واحدهای اوره و آمونیـاک منطقه۲ و واحد آرگون پس از تعمیـرات اضطراری به مـدار تولید بازگشته‌اند. با این حال، واحدهای اوره و آمونیاک منطقه۳ به‌دلیل محدودیت گاز همچنان خارج از سرویس هستند. سایر واحدهای تولیدی از جمله اسید نیتریک و نیترات آمونیوم در مدار تولید قرار دارند امـا واحد متانول همچنان از سـرویس خارج است.

سـاوه به‌دلیـل محدودیت برق و قطعی گاز بخـشی از فعالیت تولیدی خـود را متوقف کرده اسـت. این امر نشان‌دهنده وابسـتگی بالای صنایع به منابع انرژی اسـت و لزوم تنوع در تامین انرژی را برجسته می‌کند. شیراز نیز با مشکلات مشـابهی مواجه بوده است. اگرچه واحدهای اوره و آمونیاک منطقه۲ و آرگون این شـرکت پس از تعمیرات به مدار تولید بازگشته‌اند، اما واحدهای منطقـه۳ همچنان غیرفعال هسـتند. این محدودیت‌ها می‌تواند بر تـوان تولیدی و درآمد شـرکت تاثیر منفی بگذارد.

■ انتشار اوراق و تامین سرمایه

کسـاپا به منظور تامین سرمایه در گردش بـرای خرید مـواد اولیه، اوراق مرابحه به مبلغ ۱۰۰۰میلیارد ریال منتشر کرده است. این اوراق با نرخ ۲۳درصد و دوره بازپرداخت ۴۸ماهه طراحی شـده است. بازپرداخت بهره اوراق هر سه ماه یک‌بار انجام می‌شود و اصل آن در پایان دوره پرداخت خواهد شد. این اوراق با نرخ بهره ۲۳درصد و دوره بازپرداخت ۴۸ ماهه طراحی شده‌اند که نشان از مدیریت دقیق مالی و برنامه‌ریزی بلندمدت شرکت دارد. چنین اقداماتی می‌تواند به تامین نیازهای فوری و کاهش فشارهای مالی شرکت کمک کند.

■ واگذاری دارایی‌ها

بانک پارسیان برنامه‌ای برای واگذاری سهام خود در گروه مالی پارسیان از طریق مزایده تنظیم کرده اسـت. این واگذاری شامل فروش ۵۰میلیارد سهم به‌صورت نقد و به بالاترین پیشـنهاد خواهد بود. علاوه بر این، قشرین توافقی برای فروش ۱۷۸۶۱مترمربع از مجموعه رویال پارک اعلام کرده که به شـرط وصول چک نهایی خواهد شـد. این استراتژی‌ها به بهبود نقدینـگی و افزایش توانایی مالی شرکت‌ها کمک خواهد کرد.

■ توسـعه محصـولات و شفاف‌سازی

شـاملا محصول کلریـد کلسیم را به پروانـه بهره‌برداری خود اضافه کرده اسـت. این محصول به‌عنوان محصول جانبی خط تولید سـولفات پتاسیم و از واکنش اسید کلریدریک با آهک به دست می‌آید. این تغییر به ظرفیت تولید سالانه ۱۸۰۰۰تن منجر شده است.

■ عملکرد مالی و سودآوری

حفاری در آذرماه فروش ۴۲۱۲میلیارد ریالی ثبت کرده و درآمد سـالانه خود را به ۳۶۵۶۶ میلیارد ریال رسانده است. این مقدار در مقایسه با درآمد کل سال گذشته که ۴۷۱۵۶میلیارد ریال بود، نشان‌دهنده عملکرد مطلوب این شرکت است. سایپا با واردات خودروی تویوتا کرولا پیش‌بینی کرده است که سود حاصل از فروش این خودروها به ۱۰۹۲میلیارد ریال برسد.

عملکرد شرکت‌های شیمیایی

صنعت شیمیایی به‌دلیل تغییرات در قیمت مواد اولیـه و بازارهای صادراتی، شاهد نوسـاناتی در عملکرد شرکت‌ها بوده است. در این بخش، برخی شرکت‌ها توانستند رشدهای قابل‌توجهی را تجربه کنند. شفارا با فروش ۱۲۸۵میلیارد تومان رشـد ۲۶درصدی را ثبت کرده اسـت. همچنین شیران با فروش ۱۰۳۰۴میلیارد تومان، رشـد چشـمگیر ۶۸درصدی را تجربه کرده است که نشان‌دهنده بهبود عملکرد عملیـاتی و مدیریت منابع آن است.

در میان سایر شـرکت‌های موفق، شـکام بـا ۳۰۲۹میلیارد تومان رشـد ۹درصدی و شـصدف بـا ۲۲۸۱میلیارد تومان رشـد ۵۵درصدی قرار دارند. در سوی دیگر، شپلی با فروش ۲۳۲۸میلیارد تومان کاهش ۲۵درصدی داشته که به دلیل مشـکلات تولید یا کاهش تقاضا ممکن است رخ داده باشد.

شاملا با فروش ۱۸۶۶میلیارد تومان و رشد ۹۶درصدی، یکی از شرکت‌های برتـر ایـن صنعت بـوده اسـت. این عملکرد می‌تواند بـه دلیل بهره‌برداری از محصولات جدید یا توسـعه بازارهای صادراتی باشـد. شکربن نیز با ۳۰درصد رشد و فروش ۲۱۵۵میلیارد تومان عملکرد مثبتی از خود نشان داده است.

برخی شـرکت‌ها، از جمله شلعاب با رشـد تنها ۳درصد و شرنگی با کاهش ۵۰درصد، عملکرد ضعیفی داشته‌اند که نشان‌دهنده چالش‌های عملیاتی یا رقابتی در این بخش است.

■ عملکرد شـرکت‌های آهن و فولاد

صنعـت آهن و فولاد کـه به‌عنوان یکی از پایه‌های اقتصادی ایران شناخته می‌شود، در سـال ۱۴۰۳ نیز شاهد رشد متوازن و چالش‌هـای خاص خود بوده اسـت. فولاد با فروش ۲۰۳۰۲۲میلیارد تومان و رشـد ۱۳درصـدی، همچنان به‌عنوان رهبر این صنعت شناخته می‌شود. این افزایش نشان‌دهنده تقاضای پایدار برای محصولات فولادی در بازار داخلی و بین‌المللی است. فخاس با ۱۶۶۲۹میلیارد تومان و رشد ۲۸ درصدی، یکی دیگر از شرکت‌های موفق این بخش بوده است. همچنین فجهان با فروش ۱۹۲۱۷میلیارد تومان رشد ۵۹درصدی را ثبت کرده که یکی از بهترین عملکردها در این صنعت محسـوب می‌شـود. فپنتا نیز با فروش ۲۵۸۶میلیـارد تومان رشـد خیره‌کننده ۹۲درصدی داشـته اسـت که می‌تواند به‌دلیل بهره‌برداری از خطوط تولید جدید یا افزایش تقاضا برای محصولات خاص باشد. در سوی دیگر، شرکت‌هایی مانند کویر و فسبزوار با کاهش فروش به ترتیب ۳۱درصد و ۸درصد، با چالش‌های جدی مواجه شـده‌اند. کاهش فروش در این شرکت‌ها ممکن اسـت به‌دلیل کاهش تقاضا یا مشـکلات در تامین مواد اولیه باشد. همچنین فغدیر با افت ۱۸درصدی و فروژ با کاهـش ۱۷درصدی عملکرد ضعیفی داشته‌اند.

■ عملکرد شرکت‌های دارویی

صنعت دارویی در ۹ماهه نخست ۱۴۰۳ نشان‌دهنده ترکیبی از رشدهای مثبت و کاهش‌های قابل‌توجه در فروش شرکت‌ها بوده است. شرکت‌هایی مانند داوه با رشد ۸۱درصدی و فروش ۲۳۷میلیارد تومان عملکرد درخشانی داشته‌اند. دتوزیع نیز با فروش ۱۹۷۸۰میلیارد تومان و رشـد ۳۷درصدی، جایگاه قدرتمند خود را حفظ کرده است. کاسپین با رشد ۳۵درصدی و فروش ۱۶۹۱میلیارد تومان نیز یکی از شرکت‌های برتر این صنعت است.

دعبید و دفارا با فروش‌های به‌ترتیب ۶۵۸۹ و ۲۱۵۶میلیـارد تومان و رشـد ۲۹درصـدی، جایگاه خـود را در میان شـرکت‌های موفق این صنعت تثبیت کرده‌اند. در این میان، شرکت‌هایی مانند دکوثر و هجرت نیز با رشـدهای ۲۶ و ۲۴درصدی عملکرد مناسبی داشته‌اند.

در سـوی دیگر، برخی شـرکت‌ها کاهـش فروش چشـمگیری را تجربه کرده‌اند. دالبر با افت ۲۳درصدی و فروش ۱۹۴۳میلیارد تومان و دشیمی با کاهش ۲۹درصدی و فروش ۸۲۰میلیارد تومان، نمونه‌هایی از چالش‌های موجود در این صنعت هسـتند. کی بی‌سی و ریشمک نیز با کاهش‌های ۴۶ و ۷۷ درصدی، از ضعیف‌ترین عملکردها برخوردار بوده‌اند.

■ نهایت ماجرا

عملکرد شرکت‌های بورسی در ۹ماهه نخست ۱۴۰۳ و همچنین گزارش‌های کدالی آنها تا حد زیادی تحت‌تاثیر عوامل خاص هر صنعت، از جمله تغییرات قیمت مواداولیه، شرایط بازار صادراتی و تقاضای داخلی بوده اسـت. در صنعت شیمیایی، شاملا و شیران رشد قابل‌توجهی داشته‌اند، درحالی‌که شرنگی و شلعاب با مشکلات جدی مواجـه بوده‌اند. در صنعت فولاد، شرکت‌هایی مانند فولاد، فجهان و فپنتا به‌عنوان پیشروهای بازار عمل کرده‌اند، در حالی که کویر و فروژ افت فروش را تجربه کرده‌انـد. در نهایت، صنعت دارویی نیز رشدهای مثبت در شرکت‌هایی مانند داوه و دتوزیع را نشان داده است، اما کاهش فروش در شـرکت‌هایی مانند دشیمی و کی‌بی‌سی نیازمنـد تحلیل دقیق‌تر و راهکارهای مناسب است.

کدال
سامانه جامع اطلاع رسانی ناشران

بازارنما

نماگر کلی بازار طلا و ارز

عنوان	نرخ	رشد/ کاهش
سکه امامی	۵۵۳۲۰۰۰۰۰	۱/۷۳- درصد
سکه تمام بهار آزادی	۵۳۷۷۵۰۰۰۰	۱/۲۳- درصد
نیم سکه طلا	۳۱۰۰۰۰۰۰۰	۱/۲۷- درصد
ربع سکه طلا	۱۷۴۷۰۰۰۰۰	۱/۴۱- درصد
سکه یک گرمی	۸۶۷۰۰۰۰۰	۱/۰۳- درصد
هر گرم طلا	۵۱۴۶۲۰۰۰	۰/۹۵- درصد
دلار آزاد	۷۹۵۳۰۰	۱/۳۷- درصد
یورو	۸۲۴۲۰۰	۱/۵۵- درصد
شاخص کل بورس در آخرین روز معاملاتی	۲۸۴۹۹۴۰۱۶	۲/۲۱ درصد
شاخص کل هم‌وزن در آخرین روز معاملاتی	۸۶۹۷۲۲۰۹	۲/۰۳ درصد

شاخص کل بورس در ۵ روز گذشته

شاخص کل	عدد شاخص
یکشنبه	۲۷۷۷۷۳۴
دوشنبه	۲۷۳۴۸۴۲
سه‌شنبه	۲۷۵۹۴۲۱
چهارشنبه	۲۷۸۸۲۱۴
شنبه	۲۸۴۹۹۴۰

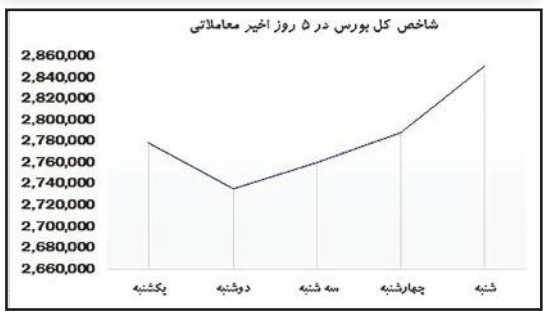

معرفی کتاب

اقتصاد کلان با گریگوری منکیو

کتاب «اقتصاد کلان» نوشـته گریگوری منکیـو یکی از معتبرترین منابع در زمینه آموزش اصول و مفاهیم کلیدی اقتصاد کلان اسـت. این اثر با هدف آشـنایی خوانندگان با عملکرد اقتصاد در سطح کلان و تاثیر آن بر زندگی روزمـره، به بررسی موضوعاتی نظیر تولید ناخالص داخلی (GDP)، نرخ بیکاری، تورم، رشـد اقتصادی، سیاست‌های مالی و پولی و تجارت بین‌الملل می‌پردازد.

منکیو با استفاده از زبانی ساده و شفاف، مفاهیم پیچیده اقتصادی را به گونه‌ای بیان می‌کند که برای مخاطبان مختلف، از دانشجویان اقتصاد گرفته تا علاقه‌مندان عمومی، قابل درک باشد.

در فصـل ابتـدایی، منکیو بـه تعریف اقتصـاد کلان و تفاوت آن با اقتصـاد خرد می‌پردازد. اقتصاد کلان به بـررسی عملکرد کلان‌اقتصاد، شـامل تولید ملی، بیکاری و تورم می‌پردازد، در حالی که اقتصاد خرد بر رفتار واحدهای اقتصادی مانند خانوارها و بنگاه‌ها تمرکز دارد. سـپس به موضوع تولید ناخالص داخلی پرداخته و آن را به‌عنوان یکی از مهم‌ترین شـاخص‌های اقتصادی معرفی می‌کند. او توضیـح می‌دهد که چگونه GDP به دو صورت واقعی و اسمی محاسبه می‌شود و چرا این شاخص برای اندازه‌گیری سلامت اقتصادی یک کشور اهمیت دارد.

یـکی از مباحث کلیدی کتاب، رشـد اقتصادی اسـت. منکیو در این بخش توضیح می‌دهد که چگونه سـرمایه‌گذاری در زیرساخت‌ها، بهبود کیفیـت نیروی کار و نوآوری‌های تکنولوژیکی می‌توانند به رشـد پایدار منجر شـوند. او اهمیت رشـد اقتصادی را در بهبود رفاه جامعه و کاهش فقر برجسته می‌کند. در ادامه، موضوع عرضه و تقاضا در بازارهای کالا و خدمات بررسی می‌شود. منکیو توضیح می‌دهد که چگونه تعادل میان این دو عامل می‌تواند بر قیمت‌ها و میزان تولید تاثیر بگذارد و چرا نوسـانات این تعادل پیامدهای گسترده‌ای برای اقتصاد دارد.

بیکاری یکی از موضوعات مهم در اقتصاد کلان است که منکیو به‌طور جامع به آن می‌پردازد. او انواع بیکاری، از جمله سـاختاری، چرخه‌ای و طبیـعی را توضیح داده و به تاثیرات منفی بیـکاری بر اقتصاد و جامعه اشـاره می‌کند. او همچنین سیاسـت‌هایی را برای کاهش نرخ بیکاری پیشـنهاد می‌دهد. در کنار این موضـوع، تورم نیز به‌عنوان یکی دیگر از چالش‌های کلان اقتصادی مورد بررسی قرار می‌گیرد. منکیو علل تورم، روش‌های اندازه‌گیری آن و تاثیراتش بر زندگی مردم را شـرح می‌دهد و به سیاست‌های کنترل تورم اشاره می‌کند.

در بخش‌هـای پایانی، کتاب به نقش سیاسـت‌های مالی و پولی در مدیریت اقتصاد می‌پردازد. سیاسـت‌های مالی شـامل تغییر در مالیات و مخارج دولتی و سیاسـت‌های پولی به کنترل عرضه پول و نرخ بهره توسط بانک‌های مرکزی مرتبط است.

منکیـو توضیح می‌دهد که چگونه ایـن ابزارها می‌توانند برای مقابله با رکود یا تورم مورد اسـتفاده قرار گیرند. او همچنین به تاثیرات تجارت بین‌الملـل، مزایای تجارت آزاد و چالش‌هـای تعرفه‌ها و موانع تجاری اشاره می‌کند.

کتـاب «اقتصـاد کلان» منکیو با بهره‌گیـری از مثال‌های واقعی و تحلیل‌های دقیق، ابزاری ارزشـمند برای یادگیری اقتصاد کلان فراهم می‌کند. این اثر نه‌تنها به درک بهتر مفاهیم کلیدی اقتصاد کمک می‌کند بلکه نقـش این مفاهیم را در تصمیم‌گیری‌های اقتصادی و تاثیر آنها بر زندگی روزمره به تصویر می‌کشد.

نوبت اول
شرکت فولاد آلیاژی ایران (سهامی عام)
«آگهی مناقصه عمومی
شماره ۱۴۰۳/۳۰۰۲۰۳/۰۱»
شرکت فولاد آلیاژی ایران در نظر دارد سه ردیف بیرینگ مورد نیاز خود را از طریق مناقصه عمومی خریداری نماید. لذا از کلیه شـرکت‌هایی که توانایی تأمیـن و تحویل کالای مذکور را دارند، دعوت می‌شود در مناقصه شرکت نمایند متقاضیان شـرکت در مناقصه می‌توانند به منظور دریافت اسناد و شرایط مناقصه به سایت شرکت فولادآلیاژی ایران به آدرس www.iasco.ir - خرید و تامین‌کنندگان- مناقصات مراجعه نمایند.
متقاضیـان می‌توانند در صورت نیاز همه روزه به غیر از ایام تعطیل از سـاعت ۸ لغایت ۱۵ به منظـور دریافت اطلاعات تکمیلی فنی و بازرگانی و نحوه ارسال و تکمیل اسناد با آقای مهندس عبدلی (شماره تماس‌های ۰۳۵۳۱۲۲۲۸۰۶) تماس حاصل نمایند.
شرکت فولاد آلیاژی ایران– مدیریت امور خرید

نوبت سوم
شرکت فولاد آلیاژی ایران (سهامی عام)
«آگهی مناقصه عمومی دومرحله‌ای شماره ۱۴۰۳/۱۷۰۶۰۶/۰۱»
شـرکت فولاد آلیـاژی ایران در نظر دارد مقـدار ۱۱۶۰ تن پودر کربن (CPC) مورد نیاز خـود را از طریق مناقصه عمومی خریداری نماید. لذا از کلیه شـرکت‌هایی که توانایی تأمین و تحویل کالای مذکور را دارند، دعوت می‌شـود پیشنهاد خود را حداکثر تا سـاعت ۱۴ روز چهارشـنبه مورخ ۱۴۰۳/۱۰/۲۶ به دبیرخانه محرمانه حراست شرکت فولاد آلیاژی ایران واقع در محل کارخانه به آدرس ذیل تسلیم نمایند.
یزد- جاده کنارگذر یزد کرمان- نرسیده به پایانه باربری- کیلومتر ۲۴ جاده فولاد- شرکت فولاد آلیاژی ایران. کدپستی: ۸۹۴۵۱۵۱۶۹۴
متقاضیان شـرکت در مناقصه می‌توانند به منظور دریافت اسـناد و شرایط مناقصه به سایت شرکت فولاد آلیاژی ایران به آدرس www.iasco.ir - خرید و تامین‌کنندگان- مناقصات مراجعه نمایند.
متقاضیان می‌توانند در صورت نیاز همه روزه به غیر از ایام تعطیل از سـاعت ۸ لغایت ۱۶ به منظور دریافت اطلاعات تکمیلی فنی و بازرگانی و نحوه ارسـال و تکمیل اسـناد با آقای مهندس منتظری (شماره تماس‌های ۰۳۵۳۱۲۲۲۵۴۷ - ۰۹۱۳۵۱۴۹۹۰۱) تماس حاصل نمایند.
شرکت فولاد آلیاژی ایران– مدیریت امور خرید

مراحل ۶ گانه ایجاد زیرساخت هوش‌مصنوعی

ادامه از صفحه یک

زیرساخت قوی هوش‌مصنوعی، توانمندی لازم و کافی را جهت توسعه‌دهندگان صنعت هوش‌مصنوعی ایجاد می‌کنند تا آنها بتوانند به صورت اثرگذار برنامه‌های کاربردی در حوزه هوش‌مصنوعی را ایجاد و از آنها به صورت موثر استفاده کرده و سرویس‌های کاربرپایه خود را در اختیار بهره‌برداران و استفاده‌کنندگان قرار دهند. شرکت‌های کوچک و متوسط در جهان در هر اندازه و هر طیف فعالیتی به صورت خیلی وسیع و همه‌جانبه از زیرساخت‌های هوش‌مصنوعی بهره لازم و کافی را می‌برند تا به تحقق جاه‌طلبی‌های تجاری آنها کمک کند.

به نظر می‌رسد قبل از اینکه به این موضوع بپردازیم که اصلا زیرساخت هوش‌مصنوعی چیست و چگونه کار می‌کند بهتر است به چند واژه کلیدی در این حوزه نگاهی داشته باشیم.

■ هوش‌مصنوعی چیست؟

اگر بخواهیم هوش‌مصنوعی را به صورت عام و ساده تعریف کنیم، می‌توانیم بگوییم که هوش‌مصنوعی فناوری‌ای است که به رایانه‌ها اجازه می‌دهد به صورت عام و پایه‌ای طرز تفکر انسان و حل مشکلات گوناگون آن را شبیه‌سازی کند. باوجود ادعای تجاری خیلی از مدعیان این صنعت پیشرو، هنگامی که هوش‌مصنوعی با سایر فناوری‌های موجود در جهان مانند اینترنت، اینترنت اشیاء، انواع حسگرها و حتی علم رباتیک و غیره ترکیب شده باشند، لاجرم برای انجام کارها معمولا به ورودی انسان نیاز دارند. بد نیست بدانید که پاسخ به انواع سوالات توسط محبوب‌ترین برنامه‌های کاربردی هوش‌مصنوعی و حتی ارائه یک بینش توسط آنها، به دو عنصر حجم فراوان اطلاعات و مدل‌های یادگیری مبتنی‌بر ماشین اتکا دارند.

برخی از مفاهیم مورد استفاده در حوزه هوش‌مصنوعی که اثرگذاری بالایی را در فهم و درک ما از هوش‌مصنوعی دارند در ادامه معرفی شده‌اند.

■ مفهوم هوش‌مصنوعی مولد چیست؟

مفهوم هوش‌مصنوعی مولد یک گونه از گونه‌های هوش‌مصنوعی است که می‌تواند محتوای خاص و اختصاصی شامل متن، تصاویر، انواع فیلم، کلیپ، ویدئو و حتی کدهای رایانه‌ای را با استفاده از اعلان‌های ساده کاربران تولید یا ایجاد کند.

■ مفهوم یادگیری ماشین چیست؟

مفهوم یادگیری در حقیقت منطقه‌ای متمرکز از هوش‌مصنوعی است که از داده‌ها و الگوریتم‌ها برای تقلید روش یادگیری انسان استفاده می‌کند. یادگیری ماشین براساس فرآیند تصمیم‌گیری جهت پیش‌بینی و طبقه‌بندی پاسخ‌های خود، دقت پاسخ‌ها را در طول زمان بهبود می‌بخشد تا به مدل‌های بزرگ‌تری مانند مدل‌های بزرگ زبانی برسد. نکته مهم این موضوع این است که فرآیند «ارزیابی و بهینه‌سازی» تا زمان رسیدن به یک سطح بالاتر از یک الگوریتم مدل بزرگ زبانی به صورت ممتد تکرار می‌شود.

■ مفهوم سرویس هوش‌مصنوعی چیست؟

یکی از چالشی‌ترین موضوعات در تعریف سرویس هوش‌مصنوعی این است که آیا هوش‌مصنوعی خود یک سرویس است و یا سرویس‌ها براساس هوش‌مصنوعی ایجاد می‌شوند. در این زمینه نظرات بسیار متفاوت هستند و در موضوعاتی خاص نظرات خیلی بهم نزدیک و در موضوعات چالشی خیلی متفاوت از هم هستند.

اصل موضوع در ارائه سرویس‌های فناورمحور، دخالت همه‌جانبه هوش‌مصنوعی در ایجاد، پیاده‌سازی، ارائه سرویس و حتی نحوه ارائه این‌گونه سرویس‌هاست و بسیاری از اساتید فن معتقدند که بهتر است هر صنعتی از هوش‌مصنوعی برای توسعه فعالیت‌های خود بهره‌گیری لازم را ببرد، بدون اینکه درگیری ذهنی برای خود ایجاد کند که آیا هوش‌مصنوعی خود یک سرویس است و یا اینکه سرویس‌ها از هوش‌مصنوعی برای ارائه بهتر و مطلوب‌تر استفاده می‌کنند.

■ زیرساخت هوش‌مصنوعی در مقابل زیرساخت فناوری اطلاعات

یکی از مباحث پر بحث و جدل در این حوزه، موضوع تقابل زیرساخت هوش‌مصنوعی با زیرساخت فناوری اطلاعات است.

باوجود نظر بعضی از کارشناسان سنتی در زیرساخت فناوری اطلاعات که فکر می‌کنند این زیرساخت می‌تواند با زیرساخت هوش‌مصنوعی در تقابل باشد، از منظر فعالان حوزه هوش‌مصنوعی، با توجه به اینکه زیرساخت هوش‌مصنوعی سطح به‌شدت تکامل‌یافته از زیرساخت‌های فناوری اطلاعات است، بنابراین زیرساخت هوش‌مصنوعی به علت هم‌سطح نبودن تکنولوژی و متریال‌های مورد استفاده در طراحی، ساخت و بهره‌برداری از آن نه‌تنها در تقابل با زیرساخت فناوری اطلاعات نیست بلکه خیلی متفاوت‌تر، حساس‌تر و پیچیده‌تر از آن و با تکنولوژی‌های تک است. نکته حائز اهمیت این است که سرویس‌های هوش‌مصنوعی در زیرساخت‌های فعلی فناوری اطلاعات اصلا قابل ارائه نیستند.

دلایل زیادی را می‌توان برای اختصاصی بودن زیرساخت‌های هوش‌مصنوعی بیان کرد. از اصلی‌ترین دلیل‌ها می‌توان به لزوم اختصاص مقدار خیلی زیاد توان الکتریکال و مکانیکال برای زیرساخت‌های هوش‌مصنوعی به صورت عام و توان بسیار زیاد پردازش، توان ارتباطات با تاخیر خیلی کم (و شاید بدون تاخیر) با پهنای به‌شدت زیاد و ذخیره‌سازی اطلاعات با بارهای کاری ماتریسی به‌شدت وسیع اشاره کرد. براین‌اساس است که تعریف پایه‌ای برای شناخت و ورود به زیرساخت هوش‌مصنوعی، استفاده از پردازشگرهای قدرتمند مانند واحد پردازش با کارایی بالا (H.P.C)، واحد پردازش گرافیکی (G.P.U) و واحدهای پردازش تنسور (T.P.U) با ویژگی‌هایی مانند پردازی ماتریسی و رایانش با حداکثر موازی‌سازی مبتنی‌بر مدل‌های ترکیبی سرویس‌های بهینه شده ابری و سایر تجهیزات به‌شدت پیشرفته را می‌توان بیان کرد

■ مزایای استفاده از زیرساخت اختصاصی هوش‌مصنوعی

حال که فهمیدیم استفاده از هوش‌مصنوعی و ارائه سرویس‌های مبتنی‌بر هوش‌مصنوعی به اجبار نیازمند زیرساخت اختصاصی است و زیرساخت فناوری اطلاعات موجود به دلایل تکنیکی، عملا قادر به پاسخگویی به این حوزه را ندارد، بهتر است به این سمت برویم که آیا استفاده از زیرساخت اختصاصی هوش‌مصنوعی مزایایی هم دارد و اگر دارد این مزایا چیست؟

ایجاد زیرساخت اختصاصی برای هوش‌مصنوعی، علاوه‌بر حمایت از توسعه برنامه‌های کاربردی پیشرفته مبتنی‌بر هوش‌مصنوعی برای مشتریان و ذی‌نفعان در شرکت‌های بزرگ و متوسط، هلدینگ‌ها، زیرساخت‌های صنعتی، زیرساخت‌های دفاعی، دولت‌ها و حتی حاکمیت، شاهد پیشرفت‌های خیلی بزرگ در فرآیندهای اجرایی و گردش فعالیت‌های آنها هستیم. با این نگرش به تعدادی از مزایای مهم و اصلی استفاده از زیرساخت اختصاصی هوش‌مصنوعی که موجب ایجاد کسب‌وکارهای قوی می‌شوند اشاره خواهیم کرد:

۱- افزایش مقیاس‌پذیری و انعطاف‌پذیری

با توجه به اینکه طراحی و پیاده‌سازی تمام ماژولار زیرساخت‌های اختصاصی هوش‌مصنوعی با تاکید بر استفاده از خدمات و سرویس‌هایی ابری مانند «نرم‌افزار به‌عنوان سرویس»(S.A.A.S) ، «پلتفرم به‌عنوان سرویس» (P.A.A.S) و یا حتی «مرکز داده به‌عنوان سرویس» (DC.A.S.S) و... انجام می‌شود، به این جهت نسبت به پیشینیان خود در زیرساخت سنتی فناوری اطلاعات، دارای مقیاس‌پذیری و انعطاف‌پذیری زیادی هستند. ویژگی ماژولار بودن کلیه سطوح زیرساخت هوش‌مصنوعی موجب ایجادی قابلیتی می‌شود که براساس آن بهره‌برداران بتوانند منابع زیرساختی خود را براساس نیاز سازمان، شرکت و یا موسسه خود مبتنی‌بر خدمات ابرپایه، افزایش دهند

۲- سرعت بیشتر و عملکرد بهتر

با توجه به اینکه زیرساخت‌های هوش‌مصنوعی از جدیدترین فناوری‌های ساخت‌افزاری تولید شده در جهان(که پیشتر به بعضی از آنها اشاره شد) بهره می‌برد، قطعا دارای سرعت بیشتر و عملکرد بهتر نسبت به فناوری‌های تجاری سنتی خواهند بود. با این نگرش است که اکوسیستم‌های هوش‌مصنوعی چون دارای قابلیت بهره‌گیری از پردازش‌های موازی هستند، می‌توانند به طور قابل‌توجهی زمان مورد نیاز برای انجام فعالیت‌ها را کاهش دهند. این موضوع را می‌توان در موضوعاتی پایه‌ای هوش‌مصنوعی مانند یادگیری ماشینی یا هوش‌مصنوعی مولد مشاهده کرد. در حقیقت سرعت بیشتر و عملکرد بهتر را می‌توان به‌عنوان ویژگی‌های اصلی هوش‌مصنوعی نام برد.

۳- همکاری و همیاری بیشتر

زیرساخت هوش‌مصنوعی با اینکه اساس و شالوده اولیه هوش‌مصنوعی است اما همه آن نیست. بلکه موضوعات دیگری مانند همکاری و همیاری بیشتر سایر بخش‌های نرم‌افزاری، مغزافزاری و روندهای واسطه‌ای مانند ادغام (Integration) و هماهنگی (Coordination) جهت ساخت و تولید برنامه‌های هوش‌مصنوعی توسط مهندسان سیستم‌ها و توسعه‌دهندگان هوش‌مصنوعی مورد نیاز است. این رویه‌ها موجب می‌شود که همکاری و همیاری بیشتر، بهتر و بهینه‌تر برای اجرای پروژه‌های مبتنی‌بر هوش‌مصنوعی اتفاق بیفتد.

۴- انطباق

با افزایش نگرانی در مورد چالش رعایت حریم خصوصی مربوط به داده در هوش‌مصنوعی و ایجاد پیچیدگی‌های زیاد برای نظارت بر این امر، هوش‌مصنوعی باید تضمین لازم برای حفظ قوانین و حفظ حریم خصوصی را در طول دوره مدیریت، پردازش، ذخیره و انتشار داده‌ها در روند تولید و توسعه برنامه‌های کاربردی مبتنی‌بر هوش‌مصنوعی ارائه کند. براین‌اساس استانداردهایی برای بخش‌های مختلف هوش‌مصنوعی مانند استانداردهای کاربردی، استانداردهای به‌کارگیری، استانداردهای حکمرانی و استانداردهای تضمین امن بودن سرویس و... ایجاد شده است تا بتوان انطباق یک روش مبتنی‌بر هوش‌مصنوعی از جهات مختلف پیش گفته قابل انجام باشد.

۵- کاهش هزینه

در حالی که سرمایه‌گذاری در زیرساخت هوش‌مصنوعی به شدت گران است اما به جهت کارایی بالای تجهیزات مورد نیاز در زیرساخت هوش‌مصنوعی به علت استفاده از بهترین فناوری‌های موجود در جهان، باعث کاهش هزینه‌ها می‌شود و این امر موجب می‌شود، سرمایه‌گذاری در زیرساخت هوش‌مصنوعی دارای توجیه اقتصادی باشد و حتی روند بازگشت سرمایه آن نسبت به سرمایه‌گذاری در زیرساخت فناوری اطلاعات دارای دوره زمانی کوتاه‌تری باشد.

۶- بهره‌گیری از هوش‌مصنوعی مولد

یکی از مزایای استفاده از هوش‌مصنوعی، استفاده از گونه هوش‌مصنوعی مولد است. با توجه به ویژگی اینگونه که از اعلان‌های ساده کاربران برای تولید تصاویر، متن، عکس و ویدئو و حتی کدهای رایانه‌ای استفاده می‌کند، موجب می‌شود که کاربران با تخصص خیلی کمتر و در زمان خیلی کم و همچنین با هزینه به‌شدت پایین‌تر، مشتاقانه به استفاده از برنامه‌های تولید شده براساس هوش‌مصنوعی مولد روی بیاورند. البته که در درون ویژگی‌های منحصربه‌فرد، خطرات واقعی هم نهفته است که تولیدکنندگان اینگونه برنامه‌ها باید برای رفع خطرات احتمالی آن نیز فکری اساسی کنند تا کاربران بتوانند با خیال راحت از برنامه‌های تولید شده با هوش‌مصنوعی مولد بهره‌گیری لازم را داشته باشند

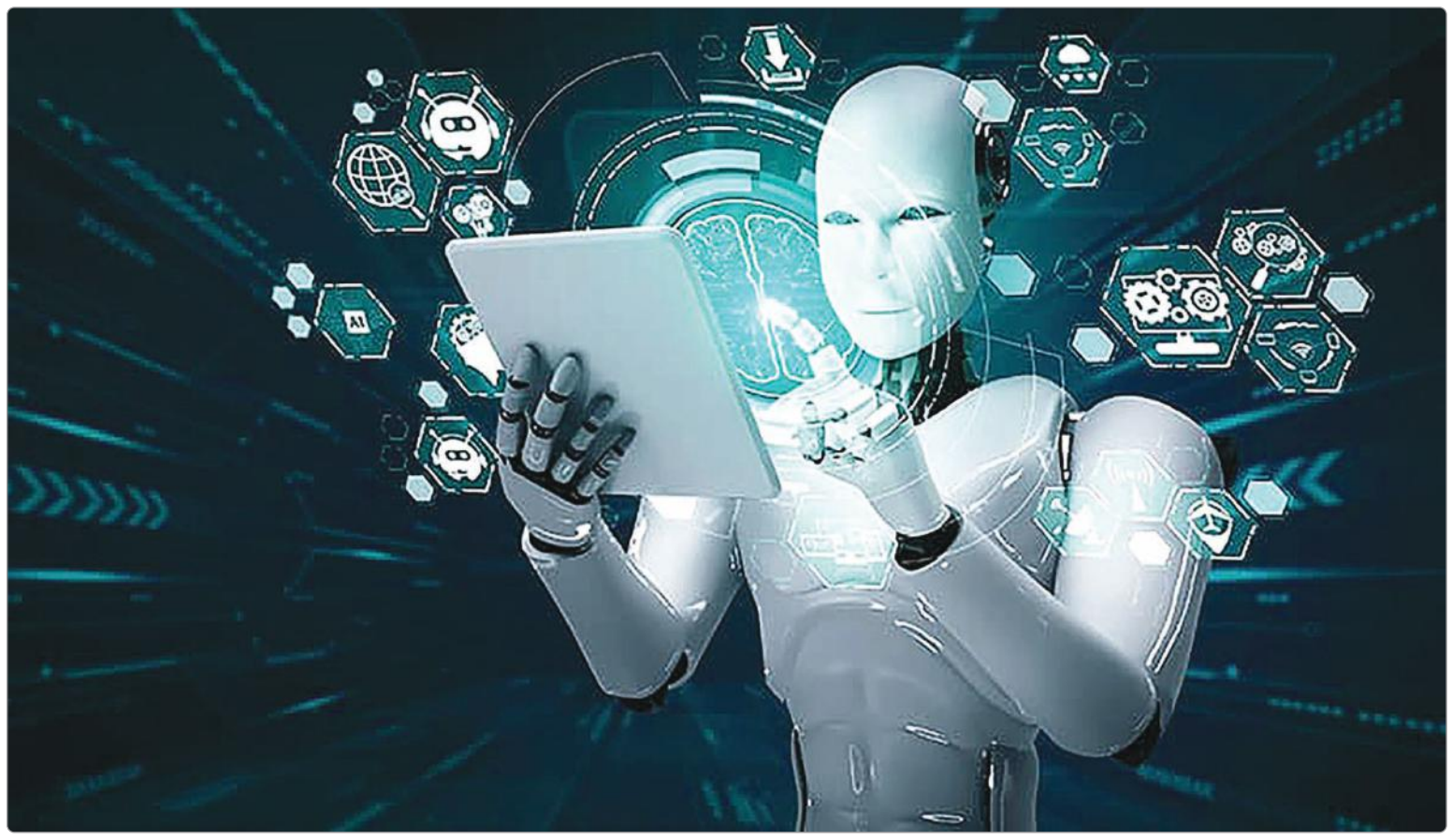

■ عناصر زیرساخت هوش‌مصنوعی

زیرساخت هوش‌مصنوعی برای ارائه منابع مورد نیاز مهندسان سیستم و توسعه‌دهندگان برای ساخت برنامه‌های مبتنی‌بر هوش‌مصنوعی مولد و سایر برنامه‌های پیشرفته کاربردی مبتنی‌بر هوش‌مصنوعی، با ترکیبی از تجهیزات سخت‌افزار، سامانه و نرم‌افزارهای مدرن و مدل‌ها و الگوریتم‌های مغزافزاری و روندهای واسطه‌ای مانند ادغام (Integration) و هماهنگی (Coordination) متکی هستند. به صورت عام هر زیرساخت هوش‌مصنوعی از چهار جزو زیر تشکیل می‌شود:

۱- انواع منابع محاسباتی

منابع محاسباتی و پردازشگرهای قدرتمند مانند واحد پردازش با کارایی بالا (H.P.C)، واحد پردازش گرافیکی (G.P.U) و واحدهای پردازش تنسور (T.P.U) با ویژگی‌هایی مانند پردازی ماتریسی و رایانش با حداکثر موازی‌سازی مبتنی‌بر مدل‌های ترکیبی سرویس‌های بهینه شده ابری و سایر تجهیزات به‌شدت پیشرفته اولین عنصر زیرساخت هوش‌مصنوعی را تشکیل می‌دهد.

۲- تجهیزات ذخیره‌سازی

تجهیزات ذخیره‌سازی با ویژگی‌های منحصربه‌فرد مقیاس‌پذیر و توسعه‌پذیر خوشه مبنا (Cluster Base) مبتنی‌بر به‌کارگیری در زیرساخت خدمات ابری دومین عنصر زیرساخت هوش‌مصنوعی را تشکیل می‌دهد.

۳- پهنای باند وسیع ارتباطی

ذخیره‌سازی اطلاعات پردازش شده سطح بالا نیازمند ارتباط سطح بالا با پهنای باند با تاخیر خیلی کم (حتی شاید بدون تاخیر) است. با این نگرش پهنای باند وسیع ارتباطی، سومین عنصر زیرساخت هوش‌مصنوعی را تشکیل می‌دهد.

۴- چارچوب مدل‌ها و الگوریتم‌های مغزافزاری مانند یادگیری ماشین و یا مدل بزرگ زبانی

قطعا زیرساخت هوش‌مصنوعی بدون بهره‌گیری از چارچوب مدل‌ها و الگوریتم‌های مغزافزاری مانند یادگیری ماشین و یا مدل بزرگ‌زبانی، هوست وجودی خود را از دست می‌دهد. این چارچوب مدل‌ها و الگوریتم‌های مغزافزاری مانند یادگیری ماشین و یا مدل بزرگ زبانی است که موجب ایجاد یا تولید پلتفرم‌ها و نرم‌افزارهای مبتنی‌بر هوش‌مصنوعی و حتی توسعه می‌شوند. به همین دلیل این چارچوب‌ها، چهارمین عنصر زیرساخت هوش‌مصنوعی را تشکیل می‌دهد.

تا اینجا یک دید متوسطی از هوش‌مصنوعی و زیرساخت آن پیدا کردیم و فهمیدیم که زیرساخت هوش‌مصنوعی بسیار متفاوت‌تر از زیرساخت سنتی فناوری اطلاعات است و همچنین مزایای استفاده از زیرساخت هوش‌مصنوعی و با عناصر چهارگانه تشکیل‌دهنده آشنا شدیم.

در ادامه می‌خواستم به بررسی وضعیت زیرساخت‌های هوش‌مصنوعی در کشور بپردازم اما هرچه گشتم بیشتر گم شدم. در زمانه‌ای که در کشور اطلاعات واقعی، قابل استناد و از آب گذشته نه‌تنها توسط متولیان امر ارائه نمی‌شود بلکه به واسطه تحریم‌ها خیلی از اطلاعات پایه‌ای نیز حتی قابل انتشار نیست، تصمیم گرفتم از موضوع منصرف شوم و در ادامه بحث به یک موضوع خیلی مهم و اساسی اشاره کنم.

■ مهاجرت از زیرساخت سنتی فناوری اطلاعات به زیرساخت هوش‌مصنوعی

یکی از چالش‌های راهبردی، اساسی و فوری در کشور موضوع مهاجرت از زیرساخت سنتی فناوری اطلاعات به زیرساخت هوش‌مصنوعی است. بسیاری از مدیران عالی، از طریق الزامات بالادستی خود مانند قوانین مصوب کشوری، مصوبات شوراهای عالی در کشور و حتی مصوبات هیات‌مدیره‌ها برای بهره‌گیری از زیرساخت هوش‌مصنوعی تحت فشار هستند. این در حالی است که خیل عظیمی از کارشناسان و متخصصان، نسخه‌هایی را برای این امر پیچیده‌اند. ویژگی‌های عمده این نسخه‌ها به صورت عام دارای سه روند اصلی به شرح زیر هستند:

روند الف- ایجاد زیرساخت جدید

در این روند بدون توجه به وضعیت فعلی زیرساخت‌های فناوری اطلاعات در وزارتخانه، سازمان، شرکت و یا موسسه، پیشنهاد ایجاد یک زیرساخت مبتنی‌بر هوش‌مصنوعی بدون توجه به نیازمندی‌های فعلی، آتی و حتی ماموریت‌های آنها به مدیران تصمیم‌گیر داده می‌شود.

این موضوع تیغ یک لبه است که قطعا سینه وزارتخانه، سازمان، شرکت و یا موسسه را خواهد شکافت و اصلی‌ترین دلیل آن غیرکاربردی بودن به علت عدم شناخت نیازمندی‌های وزارتخانه، سازمان، شرکت و یا موسسه است.

روند ب- مهاجرت از زیرساخت فعلی به زیرساخت جدید

در این روند نیز بدون توجه به وضعیت فعلی زیرساخت‌های فناوری اطلاعات در وزارتخانه، سازمان، شرکت و یا موسسه، پیشنهاد ایجاد یک زیرساخت مبتنی‌بر هوش‌مصنوعی بدون توجه به نیازمندی‌های فعلی، آتی و حتی ماموریت‌های آنها به مدیران تصمیم‌گیر داده می‌شود. فقط در این بخش یک فاز به فعالیت‌ها اضافه می‌شود و آن هم فاز مهاجرت است

این موضوع نیز تیغ تیزی است که نه‌تنها سینه وزارتخانه، سازمان، شرکت و یا موسسه را خواهد شکافت بلکه آن را زمین‌گیر نیز خواهد کرد و اصلی‌ترین دلیل آن غیرکاربردی بودن به علت عدم شناخت نیازمندی‌های وزارتخانه، سازمان، شرکت و یا موسسه و از دست دادن زیرساخت فعال فعلی و مهاجرت به زیرساختی که هیچ شناختی از آن در سازمان وجود ندارد.

روند ج- زیرساخت نیازسنجی شده و مهاجرت به آن

در این روند با توجه به وضعیت فعلی زیرساخت‌های فناوری اطلاعات در وزارتخانه، سازمان، شرکت و یا موسسه و نیازسنجی‌های انجام شده، پیشنهاد ایجاد یک زیرساخت مبتنی‌بر هوش‌مصنوعی با در نظر گرفتن نیازمندی‌های فعلی، آتی و ماموریت‌های آنها به مدیران تصمیم‌گیر داده می‌شود.

در این روند استاندارد، بعد از راه‌اندازی زیرساخت هوش‌مصنوعی، براساس یک برنامه دقیق، روند مهاجرت انجام می‌گیرد.

این موضوع روندی صحیح، دقیق و الزامی است که نه‌تنها وزارتخانه، سازمان، شرکت و یا موسسه را متنفع خواهد کرد بلکه اثر مستقیم بر سایر روندهای عملیاتی وزارتخانه، سازمان، شرکت و یا موسسه و بالا رفتن سطح کیفی خدمات قابل ارائه توسط آنها خواهد شد.

حال که روندهای سه‌گانه را یاد گرفتیم یک سوال اساسی پیش می‌آید. چطور می‌توانیم روند سوم را اجرایی کنیم.

در جهان برای اینکه یک زیرساخت نیازمندی‌های متناسب خود را ایجاد کنند معمولا از شش‌مرحله استفاده می‌کنند که در ادامه به آنها می‌پردازیم.

■ زیرساخت هوش‌مصنوعی و ۶ مرحله ایجاد آن

وزارتخانه، سازمان، شرکت و یا موسسه با هر اندازه و با هر نوع فعالیت نیازمند انجام این شش‌مرحله برای ایجاد زیرساخت هوش‌مصنوعی هستند:

۱- تعیین دقیق اهداف و اختصاص بودجه برای آن

اولین مرحله برای ایجاد یک زیرساخت هوش‌مصنوعی، تعیین اهداف است. تعیین اهداف باید دقیق، شفاف دارای خروجی مشخص و زمان‌بندی شده باید باشد و مشخص کند که این هدف چه مشکلی را از سازمان حل خواهد کرد. نکته بعدی در این زمینه موضوع اختصاص بودجه برای ایجاد زیرساخت هوش‌مصنوعی براساس اهداف تعیین شده است. در تعیین بودجه باید سوالاتی مانند توان سرمایه‌گذاری سالانه، توان سرمایه‌گذاری از منابع داخلی، امکان استفاده از سرمایه‌گذاری خارجی و روند برگشت سرمایه و نحوه و مدل‌های اجرایی هزینه اعتبارات پاسخ داده شود.

۲- تعیین نیازمندی‌های تجهیزات زیرساختی و نرم‌افزاری و مغزافزاری

دومین مرحله برای ایجاد یک زیرساخت هوش‌مصنوعی، تعیین نیازمندی‌های تجهیزات زیرساختی و نرم‌افزاری و مغزافزاری است. تعیین تجهیزات زیرساختی و نرم‌افزاری و مغزافزاری در این مرحله باید براساس تامین اهداف پیش‌گفته و براساس بودجه‌های تخصیص یافته باید باشد. بلندپروازی در این زمینه یکی از مخفی‌ترین مسیر حرکت به سمت شکست پروژه ایجاد یک زیرساخت‌هوش‌مصنوعی خواهد بود.

۳- تعیین راه‌حل‌های ارتباطی

سومین مرحله برای ایجاد یک زیرساخت هوش‌مصنوعی، تعیین راه‌حل‌های ارتباطی امن و مطمئن برای شبکه‌ها با پهنای باند بالا و تاخیر کم مانند F۵G (که امکان جابه‌جایی سریع و ایمن حجم عظیمی از داده‌ها را بین پردازشگرها ذخیره سازها فراهم می‌سازد) است.

از موضوعات قابل‌توجه در این زمینه، استفاده وزارتخانه، سازمان، شرکت و یا موسسه از متدولوژی‌های نوین ارتباطی با جدیدترین توپولوژی به‌کارگیری آنها برای بهره‌گیری با بالاترین راندمان از زیرسخت هوش‌مصنوعی خواهد بود.

۴- تصمیم‌گیری برای استفاده از راه‌حل‌های ابری و یا داخلی

چهارمین مرحله برای ایجاد یک زیرساخت هوش‌مصنوعی، تصمیم‌گیری برای استفاده از راه‌حل‌های ابری و یا استفاده از زیرساخت داخلی مبتنی‌بر هوش‌مصنوعی است. با توجه به اینکه همه عناصر چهارگانه زیرساخت هوش‌مصنوعی در فضای ابری قابل ارائه است. بنابراین وزارتخانه، سازمان، شرکت و یا موسسه می‌تواند برای استفاده از این زیرساخت‌ها به صورت منفرد و مشترک و یا استفاده صرف از زیرساخت داخلی هوش‌مصنوعی و یا استفاده مشترک از فضای ابری و زیرساخت داخلی هوش‌مصنوعی براساس الزامات امنیت پایه و مدیریت پایه داده‌ها و اولویت پایداری سرویس‌ها و ... اقدام کنند

۵- انطباق اهداف و بودجه با زیرساخت هوش‌مصنوعی

پنجمین مرحله برای ایجاد یک زیرساخت هوش‌مصنوعی، انطباق اهداف و بودجه با زیرساخت هوش‌مصنوعی در حال ایجاد است. هرچقدر مدیران درگیر در ایجاد زیرساخت هوش‌مصنوعی باید طراحی زیرساخت هوش‌مصنوعی را به صورت تفصیلی با اهداف و بودجه اختصاص یافته انطباق دهند. زیرا زیرساخت ایجاد شده همراستا با راهبرد وزارتخانه، سازمان، شرکت و یا موسسه خواهد بود زیرساخت هوش‌مصنوعی با کارآمدی و کیفیت بالاتری نسبت به ارائه خدمات به وزارتخانه، سازمان، شرکت و یا موسسه اقدام خواهد کرد.

۶- اجرای زیرساخت و حفظ آن

ششمین مرحله برای ایجاد یک زیرساخت هوش‌مصنوعی، اجرای زیرساخت هوش‌مصنوعی و حفظ آن با استفاده از روندهای نگهداری پیشرفته مانند نگهداری پیش‌بینانه و نگهداری هوشمند است. وزارتخانه، سازمان، شرکت و یا موسسه باید مطمئن شود که اجرای زیرساخت هوش‌مصنوعی مبتنی‌بر طراحی انطباق داده شده با اهداف و بودجه اختصاص یافته است. در ادامه نیز باید با استفاده از روندهای پیشرفته نگهداری زیرساخت هوش‌مصنوعی را به صورتی عملیاتی نگه داشت که بیشترین راندمان را به ارمغان بیاورد.

*** متخصص هوش‌مصنوعی**

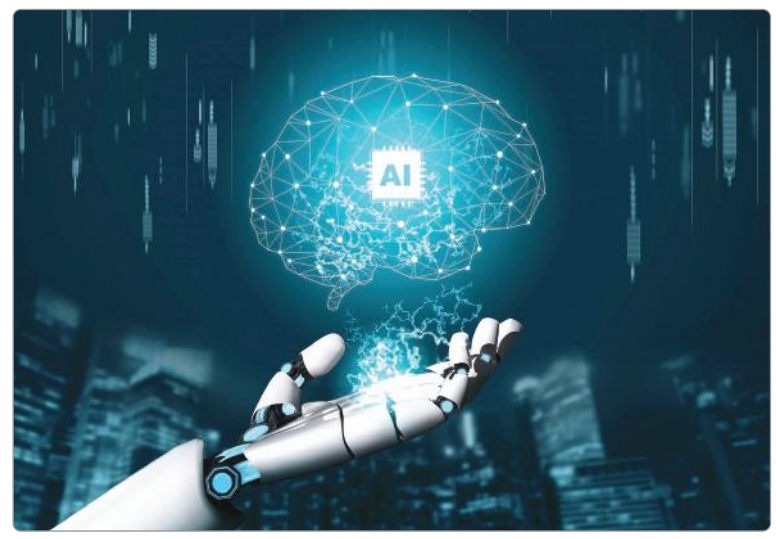

«جهان‌صنعت» از جزئیات نمایشگاه فناوری «CES۲۰۲۵» گزارش می‌دهد

نمایشی از قدرت هوش مصنوعی

گروه فناوری- نمایشگاه فناوری «CES۲۰۲۵» از امروز (یکشنبه) در لاس‌وگاس آمریکا برای اصحاب رسانه و از سه‌شنبه برای عموم آغاز به کار می‌کند و علاقه‌مندان از سراسر دنیا مشتاقانه منتظرند فناوری‌های جدید و شگفت‌انگیزی را که هر ساله در این نمایشگاه رونمایی می‌شوند، نظاره کنند. در این گزارش به بیان پیش‌بینی‌های کارشناسان دنیای فناوری از فناوری‌های مورد انتظار در بزرگ‌ترین کنفرانس فناوری جهان که تا چند روز دیگر برگزار می‌شود، می‌پردازیم. اندکی پس از آغاز سال نو، بسیاری از کارشناسان دنیای فناوری چمدان‌های خود را می‌بندند تا به لاس‌وگاس پرواز کنند؛ جایی که بزرگ‌ترین نمایشگاه فناوری سالانه دنیا برگزار می‌شود. این نمایشگاه طبق معمول، مملو از شرکت‌هایی خواهد بود که قصد حضور در آن را دارند و تقویم نمایشگاه پر از قرار ملاقات‌ها برای جلسات توجیهی و نمایشی خواهد بود.

نمایشگاه CES۲۰۲۵ از سه‌شنبه ۷ژانویه (۱۸دی) تا جمعه ۱۰ژانویه ۲۰۲۵(۲۱دی ۱۴۰۳) برگزار می‌شود. البته روزهای مخصوص اصحاب رسانه برای ۵ و ۶ژانویه تعیین شده است. براساس تجربه کارشناسان و همچنین مشاهده روندهای اخیر صنعت فناوری، پیش‌بینی آنچه ممکن است امسال در CES ببینیم، چندان سخت نیست. در طول سال‌ها، تمرکز این نمایشگاه بر چیزهایی مانند تلویزیون‌ها، خودروها، محصولات خانه هوشمند و فناوری‌های سلامت شخصی، همراه با تعداد زیادی لپ‌تاپ‌های جدید و لوازم جانبی نوآورانه متمرکز بوده است. در نمایشگاه CES۲۰۲۵ انتظار می‌رود که هوش مصنوعی در همه زمینه‌ها فراگیرتر ظاهر شود. احتمالا طبق معمول شاهد پردازنده‌های جدید و لپ‌تاپ‌های پیشرفته و انواع پوشیدنی‌ها، ردیاب‌ها و صندلی‌های ماساژور خواهیم بود.

در حال حاضر فقط با یک نگاه گذرا به فهرست منتشر شده توسط انجمن فناوری مصرف‌کننده (CTA) چیزهای زیادی وجود دارد که می‌دانیم در راه است. علاوه بر پنل‌ها و گفت‌وگوهای متعدد، سخنرانی‌های کلیدی توسط «ینسن هوانگ» بنیانگذار و مدیرعامل شرکت انویدیا، «اد باستیان» مدیرعامل شرکت دلتا و همچنین مدیران شرکت‌هایی مانند پاناسونیک، سیریوس ایکس‌ام، ویمو و گروه ولوو برگزار خواهد شد. این به ما می‌گوید که چه کسانی ممکن است در نمایشگاه امسال اعلان‌های بزرگی را در آستین داشته باشند. هر سال در اولین ماه میلادی، بزرگ‌ترین نام‌های فناوری در لاس‌وگاس برای نمایشگاه لوازم الکترونیکی مصرفی(CES) گردهم می‌آیند تا محصولات جدید و آینده‌شان را برای ۱۲ماه آینده به نمایش بگذارند. امسال باید منتظر چیزهای زیادی بود. شرکت‌هایی مانند سامسونگ، ال‌جی، پاناسونیک، کوالکام، سونی، گوگل، انویدیا و بسیاری دیگر همگی در این مراسم حضور خواهند داشت که طیف وسیعی از دستگاه‌ها، برنامه‌ها و خدمات را پوشش خواهند داد. در واقع برخی شرکت‌ها حتی تا ماه ژانویه صبر نکردند تا اخبار خود را اعلام کنند. به عنوان مثال، شرکت ال‌جی بر سنت سالانه خود برای اشتراک‌گذاری فناوری‌های خود، چند هفته قبل از آغاز نمایشگاه CES پابرجا ماند و سری تلویزیون‌های ال‌سی‌دی جدید QNED evo را معرفی کرد. پیش‌بینی می‌شود در نمایشگاه CES امسال شاهد مجموعه‌ای از پیشرفت‌های تلویزیونی معمول مانند OLEDهای درخشان‌تر، نمایشگرهای مینی‌ال‌ای‌دی بزرگ‌تر، پشتیبانی بهتر از بازی‌ها با نرخ تازه‌سازی ۱۶۵هرتز و موارد مشابه باشیم. با این حال، نمایشگاه CES همیشه میزبان طرح‌های عجیب و آزمایشی هم است. در حالی که ممکن است آماده عرضه به بازار نباشند اما دیدن تلویزیون‌های شفاف، نمایشگرهایی که می‌توانند به شکل‌های عجیب و غریب خم شوند و نمایشگرهایی بزرگ‌تر از آنچه بالاتر از نیاز هر کسی بوده، جذاب است. در همین حال، شرکت «هیوندای موبیس» گفته است که «نمایشگر هولوگرافیک شیشه جلو» خود را به نمایش خواهد گذاشت؛ چیزی که ادعا می‌کند اولین در نوع خود در جهان است. این شرکت حتی تصویری از ظاهر غرفه‌اش در نمایشگاه CES۲۰۲۵ را به اشتراک گذاشت.

■ **هوش مصنوعی**

امسال هوش مصنوعی در همه جا حضور داشته است و این در سال ۲۰۲۵ نیز ادامه خواهد داشت. در نمایشگاه CES۲۰۲۴ همه ما از دستگاه‌های مجهز به هوش مصنوعی شگفت‌زده شدیم و این امکان وجود دارد که در نمایشگاه امسال هم یک ابزار پوشیدنی مجهز به هوش مصنوعی که تمام فاکتورهای زندگی کاربر را ردیابی می‌کند و در هر چیزی کمک فوری ارائه می‌دهد، ببینیم. انتظار می‌رود درباره «هاب خانگی هوش مصنوعی خودکار ال‌جی» نیز بشنویم که کمی شبیه به دستگاه «آمازون اکو» است و ساخته شده تا یک ربات کامل باشد که می‌تواند به طور مستقل حرکت کند. این ربات می‌تواند به سوالات کاربر پاسخ دهد، به او مشاوره بدهد، دستگاه‌های متصل به خانه هوشمند را کنترل کند و برخی کارهای دیگر که قرار است در طول سال ۲۰۲۵ راه‌اندازی شود. دیگر نوآوری‌های هوش مصنوعی در CES۲۰۲۵ عبارتند از رایانه شخصی مخصوص بازی شرکت «ام‌اس‌آی» که از هوش مصنوعی برای دستکاری و بهینه‌سازی مداوم تنظیمات استفاده می‌کند. موتور Ailive Studio برای تولید جهان‌های مجازی سه بعدی با هوش مصنوعی و پیانویی به نام EVOM AI که یک پیانوی فیزیکی است که می‌تواند موسیقی را در لحظه طوری بسازد که با حال و هوای هر محیطی سازگار باشد. احتمالا در نمایشگاه CES۲۰۲۵ به وفور هوش مصنوعی مرتبط با سلامت را مشاهده خواهیم کرد. یکی از محصولاتی که به نمایش گذاشته می‌شود، اولین ناظر دائمی قند خون مجازی مبتنی بر هوش مصنوعی(CGM) است.

■ **تجهیز گوشی‌های هوشمند به اینترنت ماهواره‌ای**

از زمانی که اپل سامانه کمک اضطراری را از طریق ماهواره در «آیفون۱۴» در سال ۲۰۲۲ معرفی کرد، شاهد پیشرفت جدی در توسعه ارتباطات ماهواره‌ای بوده‌ایم. نه‌تنها اپل این قابلیت خود را توسعه داد تا امکان ارتباطات غیراضطراری را نیز فراهم کند، بلکه سازندگان قطعات مانند شرکت کوالکام هم سعی کردند قابلیت‌های مشابهی را به دستگاه‌های اندرویدی بیاورند. پروژه «اسنپ‌دراگون ستلایت» در نمایشگاه CES۲۰۲۳ به عنوان پروژه‌ای بین شرکت‌های کوالکام و ایریدیوم معرفی شد اما این ابتکار در بین شرکت‌های گوشی‌های هوشمند محبوبیت پیدا نکرد و در نهایت در نوامبر همان سال به پایان رسید. از آن زمان گوگل تماس ماهواره‌ای را در تلفن‌های «پیکسل۹» راه‌اندازی کرد، در حالی که سرویس پیامک ماهواره‌ای استارلینک متعلق به شرکت اسپیس‌ایکس از طریق اپراتور مخابراتی telco One NZ در کشور نیوزیلند فعال شد. در ایالات متحده نیز اپراتور T-Mobile ثبت‌نام‌هایی را برای سرویس سلولی ماهواره‌ای مبتنی بر استارلینک در سال جاری آغاز کرده است. این عرصه در حال کسب محبوبیت و شلوغ شدن است زیرا اپراتور AT&T و شریک شرکت AST SpaceMobile نیز پنج ماهواره را در ماه سپتامبر پرتاب کردند. پروژه «کوئیپر» شرکت آمازون به دنبال تقویت شبکه اینترنت ماهواره‌ای خود با لیزرهای فضایی است. امسال شرکت «گارمین» سرویس InReach Messenger Plus را راه‌اندازی کرد که از آن به عنوان «ارتباط‌دهنده ماهواره‌ای اضطراری با عکس و پیام صوتی» یاد می‌کند. اگرچه هات‌اسپات‌های ماهواره‌ای مانند این، سال‌هاست که از سوی شرکت‌هایی مانند ایریدیوم و گلوبال‌ست وجود داشته‌اند اما ۸۰۰ تا ۱۰۰۰دلار هزینه داشته و توانایی ارسال بیش از چند خط متن را نداشته‌اند. اکنون محصول شرکت گارمین ممکن است نشان‌دهنده افقی از آینده باشد، بنابراین امسال احتمالا شاهد گوشی‌های ارائه‌دهنده قابلیت ارتباط ماهواره‌ای خواهیم بود. به نظر می‌رسد نمایشگاه CES۲۰۲۵ سرآغاز پیدایش دستگاه‌هایی باشد که به ما اجازه می‌دهند برای کمک گرفتن و صحبت با دیگران از ماهواره‌ها کمک بگیریم.

■ **رایانه‌های شخصی مجهز به هوش مصنوعی**

سال گذشته پیش‌بینی می‌شد که رایانه‌های شخصی مجهز به هوش مصنوعی بر CES تسلط پیدا کنند و کمابیش درست از آب در آمد چراکه با فرا رسیدن سال۲۰۲۴، شاهد NPهای قدرتمندتری در تراشه‌های شرکت‌های اینتل، AMD و کوالکام بودیم. مایکروسافت همچنین با ابتکار Copilot+ خود روی رایانه‌های شخصی، ظرفیت هوش مصنوعی را دو برابر کرد که باعث شد یک فشار بازاریابی بزرگ برای ویژگی‌های هوش مصنوعی و مشخصات برتر مانند داشتن حداقل ۱۶گیگابایت رم ایجاد شود. حالا انتظار می‌رود در نمایشگاه CES۲۰۲۵ نیز چنین اتفاقی بیفتد و ادغام بیشتر هوش مصنوعی در هر دسته از محصولات قابل تصور را شاهد باشیم. امسال احتمالا سازندگان رایانه‌های شخصی به طور ویژه برای استفاده از مزایای پشتیبانی از ویندوز۱۰ که سال آینده به پایان می‌رسد، آماده می‌شوند. بنابراین شرکت‌هایی مانند Dell و HP ترجیح می‌دهند به جای اینکه فقط رایانه قدیمی خود را به ویندوز۱۱ ارتقا دهند، یک رایانه کاملا جدید با هوش مصنوعی و سیستم عامل جدید از پیش نصب شده خریداری کنند. در حالی که سال۲۰۲۴ پر از هیاهوی بی‌پایان حول رایانه‌های شخصی مجهز به هوش مصنوعی بود، سال۲۰۲۵ ممکن است سال حسابرسی باشد. سازندگان رایانه شخصی تاکنون مشتاق بودند تا از پتانسیل ویژگی‌های مبتنی بر هوش مصنوعی صحبت کنند اما در سال۲۰۲۵ باید ثابت کنند که می‌توانند به ادعاهای خارق‌العاده خود عمل کنند.

■ **کارت‌های گرافیک جدید**

بدون شک ۲۰۲۵ سال مهمی برای گیمرهای رایانه شخصی خواهد بود. انتظار می‌رود انویدیا کارت‌های گرافیک مورد انتظار RTX۵۰۰۰ خود را در نمایشگاه CES معرفی کند، در حالی که مدیر عامل شرکت AMD تایید کرده است که در اوایل سال آینده شاهد عرضه نسل بعدی پردازنده‌های گرافیکی RDNA۴ این شرکت خواهیم بود. «لیزا سو» مدیرعامل AMD اعلام کرد که پردازنده گرافیکیRDNA۴ علاوه بر افزایش شدید عملکرد بازی، عملکرد ردیابی پرتوی بسیار بالایی را ارائه می‌کند و قابلیت‌های هوش مصنوعی جدیدی به آن افزوده شده است. در مورد سخت‌افزار جدید انویدیا نیز شایعات حاکی از آن است که RTX۵۰۹۰ می‌تواند تا ۷۰درصد سریع‌تر از RTX۴۰۹۰ باشد.

■ **برقی شدن وسایل نقلیه به اوج می‌رسد**

همیشه در نمایشگاه CES فناوری‌های خودرویی زیادی به نمایش گذاشته می‌شود و امسال نیز پیش‌بینی می‌شود که شرکت هوندا بیشترین حرف را در این رویداد داشته باشد. همانطور که بسیاری از شرکت‌ها انجام می‌دهند، هوندا نیز یک بیانیه مطبوعاتی قبل از آغاز نمایشگاه منتشر کرده و گفته است که یک هوندا پریلود هیبریدی- الکتریکی کاملا جدید را معرفی می‌کند. سازندگان خودروهای برقی چینی نیز قرار است در CES۲۰۲۵ عرض‌اندام کنند. شرکت «زیکر» قرار است سه مدل را در لاس وگاس به ما نشان دهد. شرکت دیگری که در CES۲۰۲۵ حضور خواهد داشت، شرکت ارائه‌دهنده خدمات اجاره خودرو وی (Vay) است که خودروها را از طریق رانندگی از راه دور به مشتریان تحویل می‌دهد. خودروهای این شرکت را تا تحویل به مشتری، یکی از کارمندان این شرکت از راه دور اداره می‌کند. این بدان معناست که می‌توان در هر مکان و هر زمان دلخواه یک خودرو از این شرکت کرایه کرد. این سرویس در حال حاضر فقط در ایالات‌متحده راه‌اندازی شده است و به زودی به اروپا نیز راه می‌یابد.

■ **خودروهای پرنده**

از آنجایی که رشد فروش خودروهای الکتریکی به ۱۰درصد از مدل‌های جدید فروخته شده در ایالات‌متحده نزدیک می‌شود، دیگر فقط خودروها نیستند که به سمت برقی شدن می‌روند و تاکسی‌های پرنده در چند سال اخیر یکی از پایه‌های ثابت نمایشگاه CES بوده‌اند. همواره خودروهای مفهومی از برندهایی به بزرگی هیوندای در این نمایشگاه حضور دارند. این وسایل نقلیه بیشتر شبیه به پهپادهای غول‌پیکر با کابین خلبان هستند اما با توجه به اینکه شرکت‌هایی مانند «آرچر اوییشن» و «جوبی اوییشن» متعهد شده‌اند که خدمات «برخاست و فرود عمودی الکتریکی(eVTOL)» را در سال ۲۰۲۵ راه‌اندازی کنند، عصر تاکسی‌های پرنده ممکن است این بار واقعا آغاز شود.

■ **خانه هوشمند**

وقتی صحبت از خانه‌های هوشمند به میان می‌آید، انتظار می‌رود هوش مصنوعی به هر محصولی در این دسته تزریق شود. سامسونگ یکی از شرکت‌هایی است که هوش مصنوعی و نمایشگرها را در اجاق‌ها، یخچال‌ها و سایر وسایل ادغام می‌کند و این ایده‌ای است که احتمالا در CES بیشتر از آن خواهیم شنید. این ایده که همه چیز در خانه‌های ما هوشمند شود. احتمال زیادی وجود دارد که وسایل غیرعادی بیشتری از مبلمان هوشمند گرفته تا چراغ رومیزی بلندگودار ببینیم. اینها نوآوری‌های دیوانه‌واری هستند که CESبه آن معروف است. این دیوانگی احتمالا با جاروهای رباتیک ادامه خواهد یافت که همچنان قابلیت‌ها و ویژگی‌های بیشتری را ارائه خواهند داد. به عنوان مثال مجهز شدن به گردگیرها و تی‌های مغناطیسی، سیستم تعلیق به سبک دوچرخه چهارچرخ و ارتقایی که بیش از همه انتظارش را می‌کشیم، یعنی توانایی بالا رفتن جاروهای رباتیک از پله‌ها. دو موضوع دیگر که باید به آن توجه کرد، یکی کیت خانه هوشمند است که بیشتر به خدمات اضطراری و واکنش سریع مانند سیستم‌های هشدار پزشکی متصل می‌شود و دیگری پایداری در دستگاه‌های خانه هوشمند است که شرکت‌های فناوری همچنان بر سلامت، رفاه و سازگاری با محیط‌زیست در محصولات خود تمرکز می‌کنند و باید شواهد بیشتری از آن را در CES۲۰۲۵ ببینیم.

■ **ربات‌های گفت‌وگوگر**

امسال در نمایشگاه CES قطعا شاهد ربات‌های بسیاری خواهیم بود که قابلیت تعامل زنده با انسان را دارند. در این میان برخی عجیب، برخی فوق‌العاده و بیشتر از همه جالب خواهند بود. این ربات‌های مجهز به هوش مصنوعی می‌توانند یک مکالمه دقیق و در لحظه را با انسان‌ها برقرار کرده و در مورد آنچه می‌بینند و می‌شنوند، صحبت کنند.

■ **بهبود ساندبارها**

وقتی صحبت از جنبه‌های اصلی ساندبارها می‌شود، سال به سال واقعا نوآوری چندانی در آنها وجود ندارد. بزرگ‌ترین به‌روزرسانی سامسونگ در سال گذشته برای ساندبار «هک» اضافه شدن پشتیبانی از درگاه «HDMI۲,۱» به این مدل پرچمدار بود که باید پیش از آن اضافه می‌شد. شرکت‌ها همچنین روی انتقال به فناوری‌های بی‌سیم در همه محصولات خود و از بین بردن کابل‌ها تمرکز کرده‌اند. ویژگی‌های بهبود صدا چیزی است که شاید شرکت‌ها واقعا بیش از این نتوانند فراتر بروند اما یکی از زمینه‌های کلیدی که تقریبا هر شرکتی می‌تواند بهبود بخشد، تقویت قابلیت گفت‌وگو میان انسان و ماشین است تا دستگاه‌های صوتی خیلی بهتر و آسان‌تر فرمان‌های صوتی را بفهمند و اجرا کنند یا سر و صدای مزاحم محیط را حذف یا صدای یک فرد را در جمعیت تقویت کنند. شرکت‌های ال‌جی و سامسونگ معمولا ساندبارهای جدیدی را در نمایشگاه CES معرفی می‌کنند و شرکت‌های کوچک‌تر زیادی نیز وجود دارند که ساندبارهای خود را معرفی خواهند کرد. شرکت ال‌جی از سال ۲۰۲۱ از AI Sound Pro در تلویزیون‌های خود استفاده می‌کند و سامسونگ چیزی به نام صدای تطبیقی را در بلندگوهای سینمای خانگی خود ارائه می‌دهد. انتظار می‌رود هر دو به طور کلی کیفیت ویژگی‌های خود را بهبود بخشند و همزمان قابلیت‌ها را گسترش دهند.

رمزارز

نامه نماینده مجلس به پزشکیان درباره پلتفرم‌های رمزارز

از تحت فشار گذاشتن کسب‌وکارهای بومی خودداری کنید

«**جهان‌صنعت**»- نماینده مردم اصفهان در مجلس ضمن درخواست رفع محدودیت پلتفرم‌های رمزارز، از پزشکیان خواست که لایحه ساماندهی رمزدارایی‌ها را به مجلس ارسال کند. مهدی طغیانی، در نامه‌ای به رییس‌جمهور خواستار ارسال هرچه سریع‌تر لایحه ساماندهی رمزدارایی‌ها به مجلس شد. این نامه در ارتباط با موضوع مسدود شدن درگاه‌های پرداخت کسب‌وکارهای رمزارز از تاریخ ششم دی ماه نوشته شده است. کسب‌وکارهای حوزه رمزارز از ظهر روز پنجشنبه، ۶دی ماه، بدون هیچ اطلاع قبلی با مسدود شدن درگاه‌ها و حساب‌های بانکی خود مواجه شده‌اند و با گذشت ۹روز از این محدودسازی همچنان با این مشکل مواجه هستند. در کنار همه بیانیه‌های منتشرشده در اعتراض به این مسدودسازی و نشستی که با حضور فعالان این حوزه برگزار شد، نماینده مردم اصفهان در مجلس نیز در نامه‌ای خطاب به مسعود پزشکیان، خواستار پایان دادن به این محدودیت طولانی‌مدت شده است.

هرچند هنوز توضیح رسمی و مشخصی درباره علت اعمال این محدودیت از سوی بانک مرکزی ارائه نشده اما همه شواهد گواه آن است که کنترل بازار ارز کشور که در هفته‌های گذشته نرخ آن بالا رفته، دلیل اعمال این محدودیت بوده است. با در نظر داشتن همین نکته این نماینده مجلس در بخشی از نامه خود اشاره کرده است: «حسب تجربه چند روز گذشته محدودیت‌های فوق‌الذکر حتی تاثیری بر مدیریت نرخ ارز در کشور نیز نداشته است.» در حالی که همواره چالش‌های رگولاتوری در حوزه رمزارز وجود داشته و بانک مرکزی و سایر نهادهای حاکمیتی بعضا پلتفرم‌ها و کسب‌وکارهای حوزه ارز دیجیتال را متهم به عدم رعایت قوانین، پولشویی و... کرده‌اند اما یکی از نواقص در حوزه رمزارز در کشور نبود قوانین شفاف است. طغیانی هم در نامه خود به این مورد اشاره کرده و نوشته است: «با وجود تاکید و اصرار مکرر مجلس شورای اسلامی طی سال‌های اخیر دولت از ارائه لایحه ساماندهی رمزدارایی به مجلس خودداری نموده و همچنان قانون مشخصی برای نحوه فعالیت این سکوها وجود ندارد.» در ادامه متن این نامه نیز آمده است: «لازم به ذکر است که بانک مرکزی مطابق قانون خود صرفا متولی تنظیم‌گری رمزپول می‌باشد و سکوهای تبادل رمزدارایی اشخاص تحت نظارت بانک مرکزی محسوب نمی‌شود.» همانطور که پیش از این نیز بارها از سوی فعالان حوزه ارز دیجیتال و صاحبان کسب‌وکارها عنوان شده است، اعمال این نوع محدودیت‌ها از یک سو این صنعت و دارایی‌های مردم را به بازارهای زیرزمینی می‌برد و از سوی دیگر، باعث خروج سرمایه از پلتفرم‌های داخلی به خارج از کشور می‌شود. طغیانی هم در نامه خود به این نکته اشاره کرد و نوشت: «اقدام بانک مرکزی موجب خروج سرمایه از بسترهای بومی به سوی سکوهای خارجی، زیرزمینی و غیرشفاف شدن مبادلات این حوزه، حذف ریال از مبادلات مردم و تضعیف حکمرانی ریال و نیز آسیب جدی به کسب‌وکارهای بومی این حوزه شده است.» با در نظر داشتن همه این موارد و پیامدهای منفی اقدام محدودکننده بانک مرکزی که باعث ضرر و زیان کسب‌وکارهای ارز دیجیتال شده و امنیت دارایی مردم را به خطر انداخته، طغیانی نوشته است: «خواهشمند است دستور فرمایید بانک مرکزی علاوه بر رفع محدودیت عاجل و کامل از درگاه‌ها و حساب‌های سکوهای بومی تبادل رمزدارایی، از تحت فشار گذاشتن کسب‌وکارهای بومی به نفع سکوهای خارجی با استفاده از ابزار بستن درگاه‌ها و حساب‌ها خودداری نماید.»

خبر

ماهواره نسل جدید «استارلینک» پهنای باند دانلود یک ترابیتی خواهد داشت

«**جهان‌صنعت**»- اسپیس‌ایکس اعلام کرده که هر کدام از ماهواره‌های نسل بعدی این شرکت پهنای باند دانلود یک ترابیت‌برثانیه خواهند بود تا بتواند سرعت گیگابیتی را به کاربران استارلینک ارائه کند. غول حوزه فضایی در گزارش پیشرفته سالانه استارلینک جزئیات جدیدی درباره ماهواره‌های بزرگ‌تر و پیشرفته‌تر «V۳» اعلام کرده است که قصد دارد در ماموریت‌های بعدی با استارشیپ آنها را در مدار مستقر کند. در گزارش اسپیس‌ایکس نوشته شده است: «هر ماهواره V۳ استارلینک سرعت دانلود یک ترابیت‌برثانیه و سرعت آپلود ۱۶۰گیگابیت‌درثانیه دارد که در مقایسه با ماهواره‌های Mini V۲ سرعت دانلود آن ۱۰برابر و سرعت آپلود آن ۲۴برابر بیشتر است.» ماهواره‌های V۲ مینی این شرکت در حال حاضر فقط پهنای باند دانلود ۹۶گیگابیت‌برثانیه ارائه می‌کنند و با موشک کوچک‌تر فالکون۹ به فضا پرتاب شده‌اند. این گزارش همچنین اشاره می‌کند که ظرفیت شبکه تجمعی استارلینک در حال حاضر نزدیک به ۳۵۰ترابیت‌برثانیه است. در نهایت اسپیس‌ایکس قصد دارد سرعت دانلود یک گیگابیت و ۲گیگابیت را به مشترکان استارلینک ارائه کند. در ادامه گزارش نوشته شده است: «هر پرتاب ماهواره‌های استارلینک V۳ با استارشیپ ۶۰ترابیت‌برثانیه به شبکه استارلینک اضافه می‌کند که بیش از ۲۰برابر از ظرفیتی که پرتاب ماهواره‌های Mini V۲ با فالکون۹ اضافه می‌کند، بیشتر است.» به دنبال این گزارش، «مایکل نیکولس»، معاون بخش مهندسی استارلینک در شبکه اجتماعی ایکس پست جدیدی منتشر کرد و گفت ماهواره‌های V۳ به سیستم اجازه می‌دهند در پرتراکم‌ترین بخش‌های شبکه مقیاس قابل توجهی داشته باشد، نسبت ظرفیت آپلود به دانلود را بهبود بخشد و بتواند اتصال گیگابیتی را به پایانه‌های کاربری جداگانه ارائه کند.

«بایدن» مانع تلاش «ترامپ» برای توقف ممنوعیت «تیک‌تاک» می‌شود

بلومبرگ- دولت بایدن اعلام کرد دادگاه عالی باید درخواست دونالد ترامپ را برای به تاخیر انداختن قانونی که تیک‌تاک را ممنوع می‌کند، رد کند. وزارت دادگستری دولت جو بایدن، رییس‌جمهور آمریکا یک هفته قبل از جلسه دادگاه در ۱۰ژانویه، از قضات دادگستری خواست تا با وجود درخواست ترامپ برای به تاخیر انداختن ممنوعیت تیک‌تاک، از این قانون حمایت کنند. این وزارتخانه اعلام کرد: تیک‌تاک توجیهی برای توقف اجرای این قانون ندارد و ترامپ استدلال نکرده است که این شرکت می‌تواند موفق شود. دولت آمریکا و تیک‌تاک در آستانه جلسه دادگاه هفته آینده، سرگرم فراهم کردن استدلال‌های خود در خصوص قانون ممنوعیت تیک‌تاک هستند. تیک‌تاک که متعلق به شرکت چینی بایت‌دنس است، در جدیدترین اظهارنامه خود از دادگاه عالی خواست این قانون را خلاف قانون اساسی اعلام کند یا حداقل اجرای آن را برای بررسی دقیق‌تر به طور موقت متوقف کند. این شرکت همچنین به خطرات استدلال‌های دولت برای حقوق آزادی بیان اشاره کرد. ترامپ هفته گذشته با درخواست برای یک پنجره مذاکرات غیرمعمول، وارد این موضوع حقوقی شد. رییس‌جمهور منتخب آمریکا، به توافق خاصی که مد نظرش باشد یا مدتی که لازم است اجرای این قانون به تاخیر بیفتد، اشاره نکرد. این اظهارات نشان داد ترامپ قدرت منحصر به فردی برای فراهم کردن توافقی دارد که تیک‌تاک را در آمریکا فعال نگه می‌دارد و در عین حال، امنیت ملی این کشور را تضمین می‌کند. در طول دوره نخست ریاست‌جمهوری خود، ترامپ خواستار ممنوعیت تیک‌تاک شده بود اما سپس موضع خود را تغییر داد و با برنامه‌ای موافقت کرد که تحت آن، شرکت اورکل اداره فعالیت‌های آمریکایی این پلتفرم ویدئویی را برعهده می‌گرفت

اداره کل ثبت اسناد و املاک استان همدان
اداره کل ثبت اسناد و املاک حوزه ثبت ملک بهار
هیات موضوع قانون تعیین‌تکلیف وضعیت ثبتی اراضی و ساختمان‌های فاقد سند رسمی
آگهی موضوع ماده ۳ قانون و ماده ۱۳ آئین‌نامه قانون تعیین‌تکلیف وضعیت ثبتی و اراضی و ساختمان‌های فاقد سند رسمی
برابر رای شماره ۳۲۸۱ الی ۳۲۸۵ مورخ ۱۴۰۳/۰۸/۲۸ هیات پنجم موضوع قانون تعیین‌تکلیف وضعیت ثبتی اراضی و ساختمان‌های فاقد سند رسمی مستقر در واحد ثبتی حوزه ثبت ملک بهار تصرفات مالکانه بلامعارض متقاضی ابوالفضل، مهدی، محسن و فاطمه همگی شهرت آئین‌فرد و زهره یاوری درشدشدانگ یک قطعه زمین مزروعی آبی با کاربری باغی زراعی به استثنای ساختمان و بنای احداثی در آن (هر کدام ۱۹,۰۲ شعیر بالسویه) به مساحت ۱۰۹۶۹,۶۸ مترمربع پلاک ۱۲۲۹۰ فرعی از ۱۳۹ اصلی واقع در بخش چهار حوزه ثبت ملک بهار خریداری از مالک رسمی سالک فضائلی محرز گردیده است. لذا به منظور اطلاع عموم مراتب در دو نوبت به فاصله ۱۵روز آگهی می‌شود در صورتی که اشخاص نسبت به صدور سند مالکیت متقاضی اعتراضی داشته باشند می‌توانند از تاریخ انتشار اولین آگهی به مدت دو ماه اعتراض خود را به این اداره تسلیم و پس از اخذ رسید، ظرف مدت یک ماه از تاریخ تسلیم اعتراض، دادخواست خود را به مراجع قضایی تقدیم نمایند. بدیهی است در صورت انقضای مدت مذکور و عدم وصول اعتراض طبق مقررات سند مالکیت صادر خواهد شد.
تاریخ انتشار اول ۱۴۰۳/۱۰/۱۶
تاریخ انتشار دوم ۱۴۰۳/۱۱/۰۱
رئیس اداره ثبت اسناد و املاک بهار- حسین مرادی - م‌الف: ۳۳۴

آگهی مفقودی
سند کمپانی، برگ سبز و کارت خودروی سواری پراید تیپ صبا مدل ۱۳۸۲رنگ سفیدشیری شماره پلاک ۶۸ ۶۹۶ص۲۶ شماره موتور ۰۰۴۲۷۱۱۱شماره شاسی S ۱۴۱۲۲۸۱۸۹۳۵۲۵ به نام علیرضا حیدری شماره ملی ۰۳۱۰۱۰۶۱۲۵ به همراه کارت سوخت و کارت ملی مفقود گردیده و از درجه اعتبار ساقط است.
نظرآباد

آگهی مفقودی
برگ سبز و کارت خودروی سواری تارا تیپ TARA TU۵P مدل ۱۴۰۳ رنگ خاکستری متالیک به شماره پلاک ایران ۳۶ - ۴۹۶ ل ۳۳ به شماره موتور ۱۸۷B۰۰۹۷۹۸۲ و به شماره شاسی NAAY۱۱H۵FRDC۸۸۸۹۵ به نام راضیه گرمابی به شماره ملی ۱۰۵۰۰۵۱۰۶۸ مفقود شده و از درجه اعتبار ساقط است.
نیشابور

آگهی مفقودی
برگ سبز و برگ کمپانی خودروی سواری تارا تیپ TARA TU۵P MT۶ مدل ۱۴۰۳ رنگ سفید به شماره پلاک ایران ۳۶ - ۴۹۵ ل ۶۴ به شماره موتور ۱۸۷B۰۱۰۲۲۱۰ و به شماره شاسی NAAY۱۱H۵ARDD۲۲۲۴۵ به نام مژگان اثنی‌عشری به شماره ملی ۰۰۵۵۶۰۶۸۵۷ مفقود شده و از درجه اعتبار ساقط است
نیشابور

آگهی مفقودی
برگ سبز و برگ کمپانی خودروی سواری پراید ۱۳۲ مدل ۱۳۸۸ رنگ سفید- روغنی به شماره پلاک ایران ۳۶ - ۳۵۳ ل ۴۷ به شماره موتور ۲۹۳۶۳۴۵ و به شماره شاسی S ۱۴۲۲۲۸۸۰۷۸۲۹۳ به نام علی جمالی به شماره ملی ۱۰۶۱۶۳۷۲۴۷ مفقود شده و از درجه اعتبار ساقط است.
نیشابور

خبر

رییس‌جمهور در جلسه شورای رقابت:

با فضای رانتی بازار رقابتی شکل نمی‌گیرد

پایگاه اطلاع‌رسانی ریاست‌جمهوری– رییس‌جمهور در جلسه شورای رقابت تصریح کرد: دولت چهاردهم در اقتصاد به دنبال تامین معیشت مردم، تحقق عدالت و ایجاد بازاری رقابتی، منصفانه و عادلانه است و در این راستا از توان و ظرفیت شورای رقابت استفاده خواهد کرد.

نخستین جلسه شورای رقابت در دولت چهاردهم صبح دیروز(شنبه) شنبه با حضور دکتر مسعود پزشکیان برگزار شد. رییس‌جمهور در این جلسه پس از شنیدن گزارش عملکرد این شورا و مرکز ملی رقابت، بر لزوم تدوین نقشه راه جامع مبتنی‌بر شناسایی نقاط قوت و ضعف، وضعیت فعلی و چشم‌انداز آتی این شورا تاکید کرد و گفت: دولت براساس این نقشه راه نوع و نحوه تعامل خود را با شورای رقابت تنظیم و به رفع چالش‌های پیش‌رو در انجام وظایف قانونی و همچنین تقویت جایگاه آن در انحصارزدایی از اقتصاد کشور کمک خواهد کرد.

دکتر پزشکیان در ادامه با بیان اینکه امروز فضای رانتی به یکی از معضلات اقتصاد کشور تبدیل شده است، افزود: در شرایطی که پرداخت ارز ترجیحی به عده‌ای مشخص چه در بخش دولتی و چه در بخش خصوصی تبدیل به سهمیه و رانت شده و کسانی که از دریافت آن محرومند خودبه‌خود بازنده هستند، تا چه میزان می‌توان چنین بازاری را رقابتی دانست و قطعا چنین روندی نیازمند اصلاح است. رییس‌جمهور در ادامه به چرخه معیوب خصوصی‌سازی‌های نادرست و پس از آن ابطال و فسخ قراردادهای واگذاری دارایی‌های دولت به بخش خصوصی اشاره کرد و با یادآوری نقش مهم نهادهای نظارتی در این زمینه از جمله شورای رقابت گفت: ما باید ضمن اصلاح این روندهای معیوب و نادرست، با هدف ارتقای امنیت سرمایه‌گذاری، حفظ عهد و پیمان در حوزه اقتصاد کشور را نیز به‌عنوان یک فرهنگ جا بیندازیم که به موجب آن اگر چیزی را به کسی فروختیم یا واگذار کردیم، پیمان‌شکنی نکنیم. دکتر پزشکیان با تاکید بر اینکه براساس احادیث و آیات قرآن کریم، فلسفه بعثت همه انبیای الهی برقراری عدالت در تمام شئونات زندگی بشر بوده است، تصریح کرد: دولت چهاردهم در اقتصاد به دنبال تامین معیشت مردم، تحقق عدالت و ایجاد بازاری رقابتی، منصفانه و عادلانه است و در این راستا از توان و ظرفیت شورای رقابت استفاده خواهد کرد

رییس‌جمهور ادامه داد: تلاش کنید در ذیل مجموعه و چارچوبی چالاک، کارآمد و اثربخش دولت را در رفع تبعیض، انحصار و رانت از اقتصاد کشور همراهی کنید.

۸هزار خودروی وارداتی در دور جدید عرضه می‌شود

ایرنا– مدیر طرح واردات خودروی وزارت صنعت، معدن و تجارت از عرضه ۸هزار خودروی وارداتی با مدل چانگان در این دور جدید ثبت‌نام‌ها خبر داد.

مهدی ضیغمی در یک نشست خبری برخط با خبرنگاران اظهار کرد: متقاضیان برای شرکت در این دوره می‌توانند تا روز دوشنبه (۱۷دی‌ماه) اقدام به بلوکه کردن یکی از حساب‌های بانکی به ارزش ۵۰۰میلیون تومان کنند. وی ادامه داد: مرحله ثبت‌نام خودروها از اوایل این هفته آغاز می‌شود. مدیر طرح واردات خودروی وزارت صنعت، معدن و تجارت ادامه‌داد: ثبت‌نام خودروهای وارداتی نیز تا پایان هفته آینده ادامه دارد. وی اظهار کرد: نحوه ثبت‌نام و انتخاب خودروها به زودی از طریق سامانه تخصیص خودروهای وارداتی به آدرس https://saleauto.ir/announcement اعلام می‌شود. براساس این گزارش، آخرین دوره ثبت‌نام خودروهای وارداتی در ۲۱ آذرماه بود و متقاضیان می‌توانستند پنج اولویت از سبد محصولات اعلامی را انتخاب کنند. در آن دوره نزدیک به ۳۰مدل خودرو معرفی شد که در نهایت از میان آنها هشت‌هزار خودرو عرضه شد. براساس اعلام رییس‌کل گمرک جمهوری اسلامی ایران از ابتدای امسال تا پایان آذرماه ۳۵هزار و ۱۲۷دستگاه خودروی سواری نو به ارزش ۷۴۶میلیون و ۳۰۰هزار دلار از گمرکات کشور ترخیص قطعی و وارد کشور شده است که در مقایسه با مدت مشابه سال گذشته از نظر تعداد ۷۰۵درصد رشد یافته است.

۶ ضرورت در تدوین سند چشم‌انداز ۱۴۳۰

اتاق ایران آنلاین– رییس کمیسیون معدن و صنایع معدنی اتاق ایران، با تشریح شش ضرورت در تدوین سند چشم‌انداز ۱۴۳۰، نوشت: نبود ثبات در سیاستگذاری‌ها، ضعف در اجرا و نظارت، تحریم‌ها و عدم هم‌افزایی بین نهادها، مانع از تحقق اهداف سند۱۴۰۴ شد.

سند چشم‌انداز ۱۴۰۴ با هدف قرار دادن جایگاه نخست ایران در منطقه از نظر اقتصادی، علمی و فناوری طراحی شد اما تحقق این اهداف با موانع متعددی روبه‌رو شده است. به نظر می‌رسد، مهم‌ترین دلایل فاصله امروز ما با آن چشم‌انداز عبارتند از

۱. نبود ثبات در سیاستگذاری‌ها: تغییرات مکرر در سیاست‌ها و برنامه‌ها موجب شد که بسیاری از پروژه‌های کلان با تاخیر یا عدم اجرا مواجه شوند.

۲. ضعف در اجرا و نظارت: فاصله بین برنامه‌ریزی و اجرا به دلیل نبود ابزارهای نظارتی موثر و ناکارآمدی برخی دستگاه‌ها باعث شد اهداف سند در اولویت قرار نگیرد

۳. تحریم‌ها و محدودیت‌های بین‌المللی: فشارهای خارجی و محدودیت‌های اقتصادی اثر مستقیم بر جذب سرمایه‌گذاری، صادرات و توسعه فناوری داشت.

۴. عدم هم‌افزایی بین نهادها: نبود همکاری موثر بین بخش‌های دولتی، خصوصی و علمی مانع از تحقق برنامه‌های مشترک و هم‌راستایی با اهداف سند شد.

اگر سند ۱۴۰۴ محقق می‌شد، در حوزه معدن یا صنایع معدنی، امروز ایران می‌توانست در جایگاهی قرار داشته باشد که این ویژگی‌ها را داشت:

– صادرات مواد معدنی فرآوری شده: محصولات با ارزش‌افزوده بالا در بازارهای جهانی عرضه شود

– رهبری منطقه‌ای: ایران به‌عنوان مرکز اصلی نوآوری، فناوری‌های معدنی و تجارت در منطقه شناخته شود

– جذب سرمایه‌گذاری خارجی: پروژه‌های بزرگ معدنی با مشارکت سرمایه‌گذاران بین‌المللی اجرا شود.

برای جلوگیری از تکرار مشکلات گذشته و تحقق اهداف سند ۱۴۳۰، باید به الزامات زیر توجه شود:

واقع‌گرایی در تدوین اهداف: اهداف باید براساس ظرفیت‌های واقعی کشور و با در نظر گرفتن محدودیت‌ها و فرصت‌های موجود تعیین شوند.

پایبندی به ثبات در سیاستگذاری: ایجاد بستر قانونی برای تضمین تداوم سیاست‌ها و برنامه‌ها حتی با تغییر دولت‌ها ضروری است.

تقویت زیرساخت‌های فناوری و دیجیتال: آینده توسعه به‌شدت وابسته به فناوری است و باید سرمایه‌گذاری جدی در این حوزه انجام شود.

مشارکت بخش‌خصوصی و نخبگان: تدوین و اجرای سند باید با استفاده از ظرفیت‌های بخش خصوصی، دانشگاه‌ها و نخبگان علمی انجام شود.

تعامل بین‌المللی: افزایش دیپلماسی اقتصادی و علمی برای تقویت جایگاه ایران در زنجیره‌های جهانی تولید و تجارت حیاتی است.

مدیریت منابع و بهره‌وری: استفاده بهینه از منابع معدنی، انسانی و مالی با تاکید بر توسعه پایدار باید محور تصمیم‌گیری‌ها قرار گیرد.

اگر به این الزامات توجه شود، در چشم‌انداز ۱۴۳۰ حوزه معدن، می‌توان جایگاهی را متصور شد که ایران:

۱. مرکز توسعه فناوری‌های پیشرفته معدنی باشد و از هوش مصنوعی و فناوری‌های دیجیتال در استخراج و فرآوری مواد معدنی بهره ببرد.

۲. پیشرو در توسعه پایدار باشد و صنایع معدنی سازگار با محیط‌زیست و کم‌مصرف در انرژی توسعه یابد.

۳. بازار صادراتی قوی داشته و سهم قابل‌توجهی از بازارهای جهانی سنگ و مواد معدنی را با تمرکز بر کیفیت و قیمت رقابتی در اختیار داشته باشد.

۴. برای نوآوری و آموزش برنامه‌ریزی کرده و توسعه مراکز تحقیقاتی و آموزشی تخصصی در این بخش برای تربیت نیروی انسانی توانمند را در دستور کار قرار دهد

در نهایت به نظر می‌رسد، تدوین سند ۱۴۳۰ فرصتی است برای جبران عقب‌ماندگی‌ها و حرکت به سوی توسعه پایدار و رقابت‌پذیری بین‌المللی در حوزه‌های مختلف اقتصادی و صنعتی.

تجارب کشورهای پیشرفته در سیاستگذاری صنعتی چه درس‌هایی دارد؟

انقلاب صنعتی پنجم فرصتی طلایی برای ایران

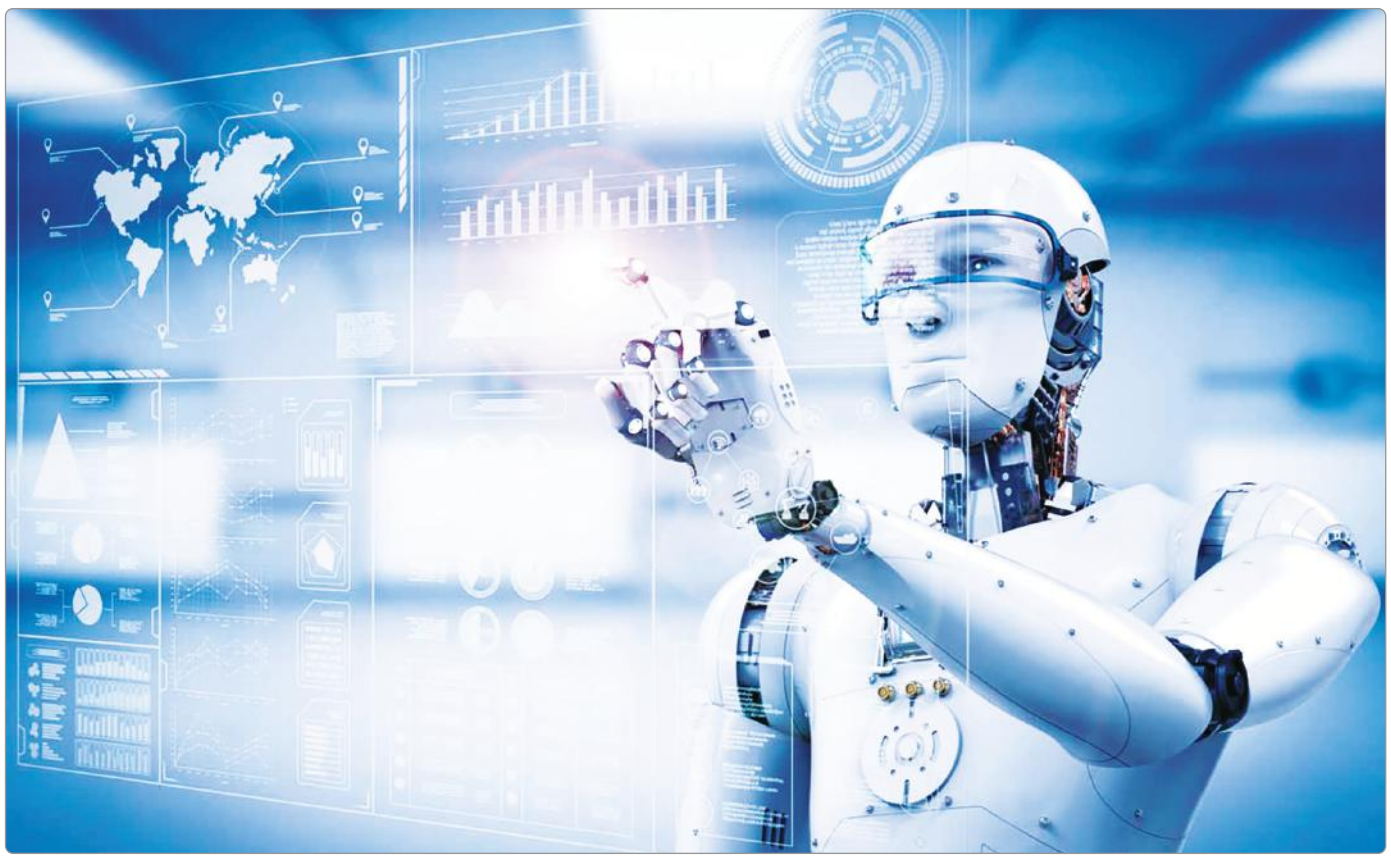

«**جهان‌صنعت**»– در شرایطی که به گفته برخی از اقتصاددانان و پژوهشگران توسعه صنعتی، حکمرانی صنعتی در ایران با شکست مواجه شده است، دو عضو هیات‌علمی موسسه مطالعات و پژوهش‌های بازرگانی در گزارشی تحلیلی، «انقلاب صنعتی پنجم» را فرصتی استثنایی برای کشورها و ازجمله ایران خواندند. به باور این پژوهشگران، ایران با بهره‌گیری از تجارب کشورهای پیشرفته و تطبیق آن با شرایط داخلی خود، می‌تواند در این زمینه پیشرفت‌های چشمگیری داشته باشد. سیاستگذاری صنعتی هوشمندانه که شامل سرمایه‌گذاری در فناوری‌های نوین، توانمندسازی نیروی کار و تقویت همکاری‌های بین بخشی باشد، می‌تواند ایران را به یکی از بازیگران کلیدی در این انقلاب صنعتی تبدیل کند.

به گزارش «جهان‌صنعت» مسعود نیلی، اقتصاددان و همکارانش در روزهای پایانی آذرماه سال جاری در همایش «چالش‌های صنعتی شدن در ایران» در یک دوره ۲۰ساله یعنی از دهه ۸۰ تا پایان دهه۹۰ صنعت ایران نه‌تنها با صنعت روز جهان از ابعاد گوناگون به‌ویژه از نظر سطح تکنولوژی به کار برده شده همراه نبوده است بلکه به دلیل کاهش واردات ماشین‌آلات صنعتی، تکنولوژی‌ای که همراه این واردات انجام می‌شد را نیز از دست داده است. نیلی در بخشی از سخنانش تاکید کرد: کمتر کشوری در دنیا هست که در یک دهه شاهد چهاربار جهش ارزی باشد. جهش‌های ارزی با خود تورم به همراه می‌آورد و تورم که افزایش می‌یابد دولت کسری بودجه می‌آورد و دولت در این وضعیت برای تامین کسری بودجه به بانک‌ها روی می‌آورد و بانک‌ها نیز از منابع بانک مرکزی برداشت می‌کنند و به این ترتیب منابع لازم برای تسهیلات بخش صنعت کاهش می‌یابد.

به باور نیلی، دولت‌های ایران با دادن انرژی ارزان به صنعت راه را برای آنها باز می‌کنند تا بتوانند به رشد اقتصادی کمک کنند اما این اتفاق به جای اینکه به رشد اقتصادی با صیانت از منابع طبیعی باشد به بدتر شدن وضعیت محیط‌زیست منجر می‌شود و پایداری رشد را از کشور می‌گیرد. از سوی دیگر دولت می‌خواهد به گروه‌های کم‌درآمد کمک کند و در این راهبرد به بنگاه‌های صنعتی فشار می‌آورد که باید قیمت‌های دستوری را اجرا کند. به این ترتیب است که بخش صنعت انگیزه رشد سالم را از دست می‌دهد.

■ همزیستی انسان و ماشین

به گزارش ایرنا، به نقل از میثم بشیری و محمد رضایی‌پور، اعضای هیات‌علمی موسسه مطالعات و پژوهش‌های بازرگانی، انقلاب صنعتی پنجم که برخلاف انقلاب‌های قبلی بر همزیستی انسان و ماشین تمرکز دارد، به‌عنوان مرحله‌ای جدید از پیشرفت‌های فناوری و صنعتی شناخته می‌شود. در این انقلاب، تمرکز بیشتر بر استفاده از فناوری‌های پیشرفته مانند هوش مصنوعی، روباتیک، اینترنت اشیا (IOT) و فناوری‌های نانو و زیستی است.

انقلاب صنعتی پنجم همزیستی بیشتر بین نیروی انسانی و ماشین‌ها را فراهم می‌سازد. این مرحله نوین از صنعتی‌سازی نه‌تنها بهره‌وری و کارآیی را بهبود می‌بخشد، بلکه به نیازهای اجتماعی و محیطی نیز توجه می‌کند. بنابراین، سیاستگذاری صنعتی در این زمینه نیازمند برنامه‌ریزی استراتژیک و شناخت دقیق از تجربه‌های جهانی است. انقلاب صنعتی پنجم، دوره‌ای است که پس از انقلاب صنعتی چهارم مطرح شده و تاکید بیشتری بر همکاری انسان و ماشین دارد. در این انقلاب، نه‌تنها فناوری‌های دیجیتال و اتوماسیون به اوج خود رسیده‌اند، بلکه از فناوری‌ها برای بهبود زندگی انسانی و مسائل اجتماعی و محیطی استفاده می‌شود. سیاستگذاری صنعتی در این زمینه، برنامه‌ریزی‌هایی است که برای استفاده بهینه از این فناوری‌ها در جهت توسعه صنعتی پایدار و فراگیر صورت می‌گیرد.

دو عضو هیات‌علمی موسسه مطالعات و پژوهش‌های بازرگانی در بخشی از گزارش تحلیلی خود، «تجارب جهانی» (آمریکا، آلمان و چین) در زمینه سیاستگذاری صنعتی در عصر انقلاب صنعتی پنجم را بررسی کرده‌اند.

■ آمریکا

در آمریکا، سیاست‌های صنعتی در زمینه انقلاب صنعتی پنجم بر نوآوری و تحقیق و توسعه متمرکز است. دولت ایالات‌متحده و شرکت‌های بزرگ فناوری همچون تسلا و گوگل، سرمایه‌گذاری‌های عظیمی را در زمینه هوش مصنوعی، روباتیک و شبکه‌های دیجیتالی انجام داده‌اند.

مراکز نوآوری و شتاب‌دهنده‌ها نقش کلیدی در رشد این بخش ایفا کرده‌اند و سیاست‌های مالی و مالیاتی دولت بهمنظور حمایت از استارتاپ‌های فناوری‌محور نیز موثر بوده است. به‌عنوان مثال، پروژه‌های همکاری بین دانشگاه‌ها و شرکت‌های فناوری در راستای توسعه هوش مصنوعی از موارد موفق در سیاستگذاری‌های آمریکاست.

■ آلمان

آلمان با برنامه «صنعت ۴/۰» به‌عنوان یکی از پیشگامان انقلاب صنعتی چهارم شناخته می‌شود. سیاستگذاری‌های صنعتی آلمان در انقلاب صنعتی پنجم نیز بر ادغام فناوری‌های دیجیتال با تولید سنتی متمرکز شده است. همکاری نزدیک بین دولت، شرکت‌های بزرگ صنعتی و دانشگاه‌ها به ارتقای هوش مصنوعی و روباتیک پیشرفته کمک کرده است.

برنامه‌های آموزشی و بازآموزی نیروی کار نیز به‌عنوان یکی از اجزای کلیدی سیاستگذاری آلمان در این زمینه بوده است تا نیروی انسانی با مهارت‌های لازم برای کار با فناوری‌های جدید آشنا شوند.

■ چین

چین با برنامه «ساخت چین ۲۰۲۵» به دنبال پیشرفت در حوزه فناوری‌های پیشرفته و انقلاب صنعتی پنجم است. دولت چین سرمایه‌گذاری عظیمی را در بخش‌هایی مانند روباتیک، هوش مصنوعی و تولید هوشمند انجام داده است. این کشور همچنین با تشویق شرکت‌های بزرگ فناوری مانند علی‌بابا و هوآوی توسعه فناوری‌های نوین خود را بهعنوان یکی از بازیگران اصلی انقلاب صنعتی پنجم معرفی کرده است. یکی از سیاست‌های موفق چین، ایجاد شهرهای هوشمند است که در آن فناوری‌های دیجیتال به طور کامل با زندگی شهری و تولید صنعتی ادغام شده‌اند.

■ درس‌آموخته‌ها برای ایران

تجارب کشورهای پیشرفته در انقلاب صنعتی پنجم نشان می‌دهد که سرمایه‌گذاری در تحقیق و توسعه، همکاری بین بخش‌های دولتی و خصوصی و توانمندسازی نیروی کار از عوامل کلیدی در موفقیت این کشورها بوده است. برای ایران، چند درس مهم از این تجارب قابل استخراج است:

سرمایه‌گذاری در فناوری‌های پیشرفته: برای بهره‌برداری از فرصت‌های انقلاب صنعتی پنجم، ایران باید سرمایه‌گذاری در حوزه‌هایی مانند هوش‌مصنوعی، اینترنت اشیا و روباتیک را افزایش دهد.

همکاری بین بخش‌های صنعتی و دانشگاهی: همانند آلمان، ایجاد ارتباطات نزدیک بین صنعت و دانشگاه‌ها برای توسعه فناوری‌های نوین و تربیت نیروی انسانی متخصص ضروری است.

بازآموزی و توانمندسازی نیروی کار: مانند آلمان و آمریکا، بازآموزی نیروی انسانی برای هماهنگی با فناوری‌های جدید از اولویت‌های مهم است. برنامه‌های آموزشی و تخصصی باید برای به‌روزرسانی مهارت‌های نیروی کار اجرا شود.

ایجاد شهرها و صنایع هوشمند: تجربه چین در توسعه شهرهای هوشمند نشان می‌دهد که ایران نیز می‌تواند با توجه به نیازهای خود، سیاست‌های مشابهی را در زمینه هوشمندسازی صنایع و زیرساخت‌ها اجرا کند.

انقلاب صنعتی پنجم فرصتی استثنایی برای کشورها فراهم می‌کند تا با استفاده از فناوری‌های پیشرفته، رشد اقتصادی و بهبود کیفیت زندگی را محقق کنند. ایران با بهره‌گیری از تجارب کشورهای پیشرفته و تطبیق آن با شرایط داخلی خود، می‌تواند در این زمینه پیشرفت‌های چشمگیری داشته باشد. سیاستگذاری صنعتی هوشمندانه که شامل سرمایه‌گذاری در فناوری‌های نوین، توانمندسازی نیروی کار و تقویت همکاری‌های بین بخشی است می‌تواند ایران را به یکی از بازیگران کلیدی در این انقلاب صنعتی تبدیل کند.

گزارش ۲

در نشست کمیسیون انرژی اتاق ایران بررسی شد

حل ناترازی انرژی با استفاده از ظرفیت بخش‌خصوصی

مهم‌ترین عامل ناترازی انرژی، عدم سرمایه‌گذاری در بخش‌های مختلف تولید است. باید همزمان در حوزه تولید، انتقال و مصرف انرژی سیاستگذاری مناسب و بهینه‌ای انجام شود.

نشست مشترک کمیسیون انرژی اتاق ایران با حضور تشکل‌های مرتبط با موضوع ناترازی، با موضوع «عوامل ناترازی انرژی در ایران و راه‌های عبور از وضعیت» برگزار شد.

در ابتدای این نشست، گزارشی ویدئویی از روند ناترازی انرژی در ایران ارائه شد. در سال ۱۳۸۸ هشدار داده شده که هزینه ناترازی انرژی در ایران ۱۷میلیارد دلار است. سال ۱۳۹۰ عنوان شده که در ایران ۱۸میلیون واحد مسکونی وجود دارد که ۹۵درصد آن نیاز به بهینه‌سازی دارد و اگر وضعیت به این شکل پیش رود، ۲۵سال دیگر واردکننده انرژی خواهیم بود.

در این نشست، محمدحسین صابر، مشاور انجمن صنفی کارفرمایی صنعت پالایش نفت، تحلیلی از وضعیت پالایش نفت و فرآورده‌های نفتی در ایران ارائه کرد. ناترازی انرژی جزو موضوع‌های روز کشور است و بعد از همه هشدارها، به‌جایی رسیده‌ایم که لازم است بخش خصوصی به این حوزه ورود کند؛ مقام معظم رهبری هم تاکید بر حضور بخش خصوصی در اقتصاد دارند. در حال حاضر ایران به‌عنوان کشور تولیدکننده نفت، کارش به‌جایی رسیده که مجبور است بنزین وارد کند اما متاسفانه همچنان اجازه ورود بخش خصوصی واقعی به این حوزه را نمی‌دهند. صابر درباره وضعیت صنعت پالایش نفت گفت: ۱۰پالایشگاه بزرگ در ایران داریم. کل ظرفیت پالایش نفت خام ۲/۵میلیون بشکه در روز است. ۱۱۱میلیون لیتر تولید داریم و مصرف ۱۲۴میلیون لیتر در روز است. در گازوئیل هم وضعیت چنین است. تولید ۱۱۰میلیون لیتر و مصرف ۱۱۵میلیون لیتر است اما در فرآورده فیل اویل Fuel Oil مازاد تولید داریم ولی در دنیا ۱۶درصد فرآورده نفت کوره است که در ایران حدود ۳۱درصد است. او ضریب پیچیدگی وضعیت صنعت انرژی در ایران را ارزیابی کرد و گفت: ایران نسبت به منطقه وضعیت مناسبی ندارد. برای ارتقای ضریب پیچیدگی پالایشگاه‌ها، قانون کیفی‌سازی در سال ۱۳۹۳ تصویب شد ولی تغییر چندانی در این وضعیت بعد از ۱۰سال دیده نشده است. مثلا الگوی پالایشی ایران در بنزین و فرآورده‌های نفتی و غیره بسیار ساده است.

او دلایل این وضعیت را، عدم دسترسی به سرمایه و سرمایه‌گذاری مناسب عنوان کرد. ۴۵درصد سهام پالایشگاه‌ها در اختیار تامین اجتماعی است؛ هشت‌درصد آن سهم ساتاست، ۳۵درصد سهم دولت است، ۱۱درصد در اختیار سهام عدالت است و سهم بخش خصوصی واقعی یک‌درصد است. ترکیب سهام‌داران نشان می‌دهد که ترجیح این ترکیب، تقسیم سود است نه سرمایه‌گذاری. بالاخره دولت می‌خواهد یارانه پرداخت کند و مصارف در این حوزه کاملا مشخص است.

■ دولت به پالایشگاه‌ها ۲۵۰همت بدهکار است

در بخش دیگر این گزارش عنوان شد: برای حل ناترازی انرژی، باید بخش خصوصی تصمیم‌گیری و کار کند. در شرایطی که همه این مشکلات وجود دارد، روند تولید بنزین و گازوئیل در کشور در بازه زمانی ۱۳۹۵ تا ۱۴۰۲ افزایشی است. الآن ۱۱۰میلیون لیتر تولید داریم ولی ناترازی به معادله تولید و مصرف برمی‌گردد. او دلیل مصرف بالا را با چند عامل اثرگذار بررسی کرد. یکی از این عوامل، ناوگان حمل‌ونقل فرسوده است. این خودروها حجم آلایندگی بسیار بالایی دارد. تفاوت مصرف سوخت در کامیون‌های فرسوده حدود ۱۵لیتر بالاتر است؛ یعنی دومیلیارد و ۴۰۰میلیون لیتر افزایش مصرف داریم. اگر به صرفه‌جویی این حوزه توجه کنیم، میزان صرفه‌جویی سوخت در سال پنجم ۱۴میلیارد لیتر خواهد بود. از طرفی اگر در ضریب پیچیدگی کار نکنیم در سال۱۴۰۷ میزان ناترازی به‌شدت افزایش خواهد یافت؛ مثلاً در حوزه گازوئیل حدود ۳۰میلیون لیتر در گازوئیل ناترازی خواهیم داشت. باید در مصرف و تولید به این مسائل توجه شود. ارتقای کیفی پالایشگاه در بخش تولید لازم است. در بخش مصرف هم باید راهکارهایی ارائه شود. برای سرمایه‌گذاری ۱۹میلیون یورو نیاز داریم. البته با تمام این شرایط باید همچنان در مصرف بهینه به طور جدی کار کرد.

او تصریح کرد: دولت به پالایشگاه‌ها حدود ۲۵۰همت بدهکار است. حجم سرمایه‌گذاری برای پالایشگاه دومیلیون بشکه، ۶۰میلیارد دلار است و پالایشگاه ۳۰۰هزار بشکه نیاز به ۹میلیارد دلار سرمایه دارد که چنین سرمایه‌ای در کشور وجود ندارد. عمده پالایشگاه‌های ما با سوخت میعانات گازی کار می‌کنند، نه نفت سنگین و برای همین در فصل سرما، افت فشار دارند. برای حل این مشکلات باید دولت و بخش خصوصی در کنارهم کار کنند

نکاتی که علی‌اصغر صادقی‌مجرد، نایب‌رییس کمیسیون انرژی اتاق ایران به آن انتقاد کرد و گفت که همه واحدهای ذی‌نفع کار خود را درست انجام نداده‌اند.

در ادامه حمیدرضا صالحی، نایب‌رییس کمیسیون انرژی اتاق ایران هم از وضعیت ناترازی انرژی انتقاد کرد و گفت: وضعیت امروز حوزه انرژی نتیجه عملکرد همه بخش‌های سیاستگذار در حوزه انرژی است.

آرش نجفی، رییس کمیسیون انرژی اتاق ایران از روند حکمرانی در بهینه‌سازی و انرژی گفت: دولت به بخش خصوصی و پالایشگاه‌ها بدهکار است ولی اشتباه خود را استمرار می‌دهد

■ در گذشته نگاه به تجدیدپذیر فانتزی بود

در بخش دوم این نشست گزارش «ناترازی برق، دلایل، ابعاد و راهکارها» ارائه شد. در تابستان سال۱۴۰۳ حدود ۱۷۵۰۰مگاوات و در شهریورماه تا ۱۹هزار مگاوات ناترازی برق داشتیم. یعنی برای جبران ناترازی باید ۲۵هزار مگاوات ظرفیت اضافه شود. از طرفی افزایش تولید کمتر از نرخ رشد مصرف است.

در ادامه عنوان شد: در بخش حرارتی افزایش سالانه ظرفیت نسبت به برنامه چهارم کاهش یافته است. دلایل عدم توسعه‌نیافتگی نیروگاه‌های حرارتی حذف منابع مورد نیاز برای پرداخت مابه‌التفاوت قیمت تمام شده و تکلیف برق در قوانین بودجه سنواتی است؛ همچنین تصمیم به ثابت نگه‌داشتن قیمت برق در مجلس هفتم و نوسانات شدید ارزی، نبود نهاد رگولاتور مستقل برای بخش برق، عدم عقد قرارداد جدید در بخش حرارتی، متوقف شدن طرح‌های توسعه نیروگاهی و رشد ظرفیت‌های تجدیدپذیر باعث شده که از برنامه ششم توسعه بخش حرارتی متوقف شود.

رشد ظرفیت‌های تجدیدپذیر باوجود تابش و ظرفیت بادی کم است؛ سهم تجدیدپذیر یک‌درصد بوده است. در گذشته نگاه به تجدیدپذیر فانتزی بود و مطالبات سرمایه‌گذارها پرداخت نمی‌شود. در ادامه با نبود گاز، می‌بینیم رویکرد سیاستگذار به سمت تجدیدپذیر متمایل شده است. البته ۳۰هزار مگاوات مورد تاکید وزیر نیرو شاید به این راحتی ممکن نباشد.

در ادامه عنوان شد: نیروگاه‌های تولید پراکنده برق هم به دلایل مختلف، توسعه‌نیافته است؛ این نیروگاه‌ها در بدنه حاکمیت متولی مشخصی ندارند. نیروگاه برق آبی مالکیت دولتی دارند و در سال‌های آخر افزایش ظرفیت نکرده‌اند. در بخش تقاضا، ماده۱۲ قانون رفع موانع تولید رقابت‌پذیر و طرح‌های بهینه‌سازی تصویب شده ولی اینها هم عملکرد ضعیفی دارند.

در بخشی از این گزارش تصریح شد: برای جبران ناترازی انرژی در کوتاه‌مدت نمی‌توانیم ۲۵هزار مگاوات برق تولید کنیم. تا دو، سه سال آینده ناترازی انرژی خواهیم داشت اما در این شرایط هم می‌توانیم راهکار مناسبی ارائه کنیم. باید اصلاح نظام تعرفه‌گذاری برای بخش‌هایی با کشش قیمت بالا، انجام شود. راه‌اندازی بازار مجاور و سهمیه‌بندی در دستور کار قرار گیرد. البته این بازار هم الزاماتی دارد وگرنه مستعد رانتی شدن است. کمپین اطلاعاتی با توجه به اقتصاد رفتاری در این شرایط اثرگذار است. اینکه چه شعاری در چه سطحی گفته شود که مورد توجه قرار گیرد. راهکاری جز بهینه‌سازی نداریم. در بهینه‌سازی ذی‌نفع‌ها متفاوت است. در ادامه عنوان شد: از طرفی باید ظرفیت برق تجدیدپذیر فعال شود. باید از سرمایه صنایع در مسیر سرمایه‌گذاری در صنعت برق استفاده شود. در حوزه تامین مالی با منابع داخلی مشکل برق حل نمی‌شود. یا باید سرمایه‌گذار خارجی بیاید، یا طرح‌های بهینه‌سازی، انتشار گواهی صرفه‌جویی سوخت، رونق تابلوی سبز بورس انرژی، حل مشکل تخصیص ارز و ثبت سفارش تجهیزات تجدیدپذیر در دستور کار سیاستگذار قرار گیرد. یعنی تنوع مدل‌های قراردادی گسترش یابد.

■ برای سیاستگذاری مناسب به آمار نیاز داریم

در ادامه فرهاد قلیچ‌خانی، عضو کمیسیون انرژی اتاق ایران در گزارشی عنوان کرد: ما در هر کشور آمار موثقی نداریم. آمار به هوشمندسازی تصمیم‌گیری کمک می‌کند. ۲۰میلیون لیتر بنزین در کشور را رییس‌جمهور نمی‌داند کجا می‌رود. وضعیت آمار در ابعاد مختلف آموزش‌وپرورش، انرژی درمان دقیق نیست. حدودا می‌دانیم در آب و برق کمبود داریم. اصلا دقیق نمی‌دانیم چه بخشی، چقدر کمبود آب یا ظرفیت منابع دارد. باید آمار براساس پهنه سرزمینی به تفکیک و در فصول مختلف مشخص شود. ما دقیق نمی‌دانیم با چه چیزی و چرا سروکار داریم.

قلیچ‌خانی ادامه داد: ما در نفت فرسوده هستیم، در حوزه گاز پرت انرژی داریم، تکنولوژی به‌روزی نداریم که میزان پرت و هدر رفت انرژی را مشخص کند. باید هوشمندسازی انجام شود. در ماجرای گاز سهم صنایع کوچک و مصرف خانگی زیاد است. چرخه هوشمندی نداریم و نمی‌دانیم که وضعیت در چه بخشی، چگونه است و چه حوزه‌ای مصرف بالاتری دارد. سیاست‌های دولت باعث فرار سرمایه‌گذارها از ایران می‌شود.

■ به ظرفیت ماده ۱۲ توجه شود

ابراهیم خوش‌گفتار، عضو کمیسیون انرژی اتاق ایران هم گفت: ما به مسائل به‌صورت بخشی نگاه می‌کنیم برای همین منفعت شرکت به همه چیز سایه می‌اندازد. برای همین هر کسی به ظرفیت ماده ۱۲قانون رفع موانع تولید رقابت‌پذیر نگاه بخشی دارد. در حقیقت، ما همه باهم باختیم و مشکل را گردن دیگری می‌اندازیم. داوود مددی، رییس هیات‌مدیره انجمن انرژی‌های تجدیدپذیر ایران هم گفت: ما اسیر دیوان‌سالاری هستیم؛ دولت قبول نمی‌کند که بخش‌خصوصی مسائل حوزه خود را بهتر درک می‌کند و می‌خواهد به رشد اقتصادی کمک کند؛ از این رو باید کشور را از دیوان‌سالاری عظیم نجات داد. سرمایه از بوروکراسی و فساد فرار می‌کند. بوروکراسی فساد به همراه دارد.

در ادامه آرش نجفی، رییس کمیسیون انرژی اتاق ایران هم تاکید کرد که بخش‌خصوصی حاضر است در حوزه‌های مختلف انرژی سرمایه‌گذاری کند ولی متاسفانه مانع‌تراشی می‌کنند.

«جهان‌صنعت» پیامدهای کمبود انرژی بر تولید فولاد را بررسی می‌کند

۱۰ میلیون تن از ظرفیت تولید فولاد دود شد!

۶ میلیارد دلار ضرر ارزی فولادی‌ها

گروه معدن– در حالی زمستان به نیمه خود رسیده که هنوز صنعت فولاد در تقابلی نفسگیر با چالش‌های جدی روبه‌رو است. قطعی برق و گاز، ارز چندنرخی، افزایش لجام‌گسیخته نرخ ارز و عوارض صادراتی همچون موانعی کلیدی بر سر راه تولیدکنندگان قرار دارند. در این میان، فعالان بخش خصوصی با دست‌های خالی‌تر از قبل در این نبرد شرکت کرده و ناتوان از رونق تولید، توسعه صادرات و ایجاد ارزآوری هرچه بیشتر برای کشور هستند.

براساس آمارها، ظرفیت تولید فولاد در کشور ۴۸میلیون تن است و تولید فولاد به ۱۳۰۰ کیلووات ساعت برق برای هر تن نیاز دارد و در صورت کمبود انرژی، تولید متوقف می‌شود. حالا پیش‌بینی می‌شود که با توجه به شرایط فعلی، ایران حداقل ۸میلیون تن از ظرفیت تولید خود را از دست داده که معادل ۵میلیارد دلار ضرر است! البته اگر به برنامه‌های توسعه توجه کنیم و بخواهیم بر این اساس سخن بگوییم، باید گفت که ایران در اصل ۱۰میلیون تن از ظرفیت تولید خود را از دست داده است؛ درحالی‌که می‌توانست ۱۰میلیون تن اضافه‌تر تولید کند که معادل ۶میلیارد دلار ضرر است! به این معنا که این میزان ارز می‌توانست وارد کشور شود و به‌دلیل سیاستگذاری‌ها از آن چشم‌پوشی شده است.

این در حالی است که هدف این بود که در سال ۱۴۰۴ تولید فولاد به ۵۵میلیون تن برسد اما این عدد در حال حاضر حدود ۳۰میلیون تن است؛ موضوعی که به‌دلیل سیاستگذاری دولت‌ها در هاله‌ای از ابهام باقی مانده است. البته بحث کمبود انرژی به یکی، دو سال اخیر خلاصه نمی‌شود بلکه این قصه سری دراز دارد! اما کارشناسان باور دارند که ریشه‌های این مشکل به دولت دهم برمی‌گردد. دولت محمود احمدی‌نژاد با وجود درآمدهای بالای کشور اما از این منابع به‌درستی استفاده نکرد. در این دوره بسیاری از سرمایه‌ها به‌دلایل مختلف از کشور خارج شدند یا از بین رفتند و پروژه‌های مربوط به توسعه نیروگاه‌ها و چاه‌های گازی نیز متوقف شدند. شرایط به گونه‌ای شده که در حال حاضر صنعت فولاد حال و روز مساعدی ندارد و این تاجران ترک و عرب هستند که بیشترین سود را از تولید فولاد در ایران می‌برند

در پی درخواست مکرر فعالان فولادی برای رفع محدودیت‌های گاز طبیعی و چالش‌های پیش‌روی این صنعت، حالا به‌تازگی سیدمحمد اتابک، وزیر صمت موضوع تامین گاز فولادی‌ها را به هیات دولت برده است. همچنین گفته شده که وزارت صنعت، معدن و تجارت برای جبران خسارت قطع گاز و برق صنایع، یک بسته حمایتی طراحی کرده و به‌زودی آن را تصویب و ابلاغ می‌کند.

■ زیان فولاد در نبود انرژی لازم

رضا شهرستانی، عضو انجمن تولیدکنندگان فولاد در این خصوص اظهار کرد: توسعه صنعت فولاد ایران به‌دلیل برخورداری از منابع انرژی فراوان، سنگ‌آهن مرغوب، دسترسی به آب‌های آزاد و نیروی انسانی جوان و توانمند، در دستور کار قرار دارد و برای آن برنامه‌ای هم تدوین شده است. هدف از این برنامه‌ها رسیدن به تولید ۵۵میلیون تن فولاد در سال ۱۴۰۴ است و حتی پیش‌بینی می‌شود این رقم به حدود ۷۰میلیون تن برسد. از نظر کلی، این هدف از توجیه اقتصادی برخوردار است و می‌تواند در آینده برای کشور مفید واقع شود. اما تحقق این هدف به عواملی بستگی دارد که برخی از آنها در دست تولیدکنندگان و برخی دیگر در دست دولت است.

عضو انجمن تولیدکنندگان فولاد اظهار کرد: در حال حاضر ظرفیت تولید فولاد ایران به بیش از ۴۴میلیون تن رسیده است اما مشکلاتی که خارج از کنترل تولیدکنندگان قرار دارند، به‌ویژه در زمینه تامین انرژی، از جمله کمبود برق و گاز تاثیر زیادی بر تولید فولاد گذاشته‌اند. در سال‌های اخیر، به‌دلیل عدم توسعه مناسب زیرساخت‌های انرژی، صنعت فولاد با کمبود برق و گاز مواجه شده است. به‌ویژه در فصل‌های گرم سال، میزان نیاز به برق افزایش می‌یابد و در زمستان‌ها نیز تامین گاز صنایع با مشکل مواجه می‌شود. بنابراین با توجه به این شرایط، بعید است که تولید فولاد در سال جاری از ۳۲میلیون تن فراتر رود و حتی احتمال کاهش تولید نیز وجود دارد

او در پاسخ به این سوال که چرا در تعیین هدف ۵۵میلیون تنی به کمبود انرژ توجه نشده است، گفت: زمانی که هدف ۵۵میلیون تنی فولاد برای سال ۱۴۰۴ تعیین شد، تمامی مسائل از جمله توسعه زیرساخت‌ها، حمل‌ونقل، بندرها و اکتشاف معادن در نظر گرفته شده بودند. همچنین توسعه منابع انرژی مانند برق و گاز نیز در برنامه‌ها گنجانده شد اما متاسفانه در دوره‌ای که در دولت دهم ریاست‌جمهوری محمود احمدی نژاد نامیده می‌شود، روند توسعه معکوس شد و به‌ویژه با وجود درآمدهای بالای کشور، از این منابع به درستی استفاده نشد. او تاکید کرد: متاسفانه بسیاری از سرمایه‌ها به‌دلایل مختلف از کشور خارج شدند یا از بین رفتند و پروژه‌های مربوط به توسعه نیروگاه‌ها و چاه‌های گازی متوقف شدند.

شهرستانی تصریح کرد: در حال حاضر ایران با کمبود منابع انرژی روبه‌روست. تولید فولاد به ۱۳۰۰کیلووات ساعت برق برای هر تن نیاز دارد و در صورت کمبود این منابع، تولید متوقف می‌شود. در این شرایط، حتی از ظرفیت‌های موجود نیز به‌طور کامل استفاده نمی‌شوند. در کل ۴۸میلیون تن ظرفیت تولید فولاد در کشور داریم.

حال با برق و گازی که از قبل داده بودند و اگر آمار توسعه‌ای را در نظر نگیریم حدود ۸میلیون تن می‌توانستیم اضافه‌تر تولید کنیم که این مهم عملیاتی نشده است و معادل ۵میلیارد دلار ضرر است! این عدد با توجه به توسعه‌ای که می‌توانستند برای این عرصه در نظر بگیرند به ۱۰میلیون تن هم می‌رسد و معادل ۶میلیارد دلار ضرر است. یعنی این میزان ارز می‌توانست وارد کشور شود که به‌دلیل سیاستگذاری‌ها از آن چشم‌پوشی شده است.

■ ارزان‌فروشی فولاد به ترکیه

عضو انجمن تولیدکنندگان فولاد در پاسخ به این سوال که با توجه به کمبود انرژی و مشکلات اقتصادی، آیا بازار داخلی و خارجی برای تولید فولاد وجود دارد، گفت: فولاد یکی از محصولات حیاتی است که در صنایع مختلف مانند ساختمان‌سازی، جاده‌سازی، خودروسازی و کشتی‌سازی به کار می‌رود. بنابراین تقاضا برای فولاد در سطح جهانی همواره وجود دارد. مصرف جهانی فولاد حدود ۲میلیارد تن است و حتی اگر ایران ۵۰میلیون تن فولاد هم تولید کند، سهم کمی از این بازار را در اختیار خواهد داشت.

شهرستانی ادامه داد: در داخل کشور حدود ۲۰ تا ۲۵میلیون تن فولاد مصرف می‌شود که علاوه‌بر تامین نیاز داخلی، ایران باید حداقل ۳۰میلیون تن فولاد صادر کند. ایران از لحاظ جغرافیایی در موقعیتی قرار دارد که بسیاری از کشورهای همسایه مانند عراق، افغانستان و پاکستان به واردات فولاد آن نیاز دارند.

او در خصوص عراق گفت: این کشور به‌دلیل توسعه زیرساخت‌ها، نیاز به واردات فولاد دارد و این می‌تواند فرصت‌های جدیدی برای صادرات فولاد ایران ایجاد کند. در عین حال، برخی کشورها مانند عمان و بحرین همچنان به واردات فولاد نیاز دارند. در نهایت، فولاد ایران حتی به ترکیه نیز صادر می‌شود. گرچه ترکیه خود تولیدکننده فولاد است اما فولاد ایران را به‌دلیل قیمت پایین‌تر نسبت‌به تولیدات داخلی خود خریداری می‌کند. همچنین باید توجه کرد که در حال حاضر، تولید فولاد در کشورهای حاشیه خلیج‌فارس، مانند عربستان سعودی، در حال افزایش است.

عضو انجمن تولیدکنندگان فولاد در رابطه با قیمت پایین فولاد ایران اظهار کرد: در شرایط کنونی، به‌ویژه با وجود تحریم‌ها، قیمت‌های فولاد ایران بسیار پایین‌تر از قیمت‌های واقعی است. در برخی موارد، تخفیف‌هایی به میزان ۲۵درصد زیر قیمت واقعی به خریداران داده می‌شود. این وضعیت باعث ضرر و زیان تولیدکنندگان ایرانی می‌شود و ارز حاصل از صادرات به کشور برنمی‌گردد. در این بین شاهدیم که ارزان‌فروشی در صنعت فولاد ایران به سود تاجران خارجی تمام می‌شود. در واقع ارزان‌فروشی فولاد ایران باعث شده است که سود به جیب تاجران خارجی برود. در این میان، تولیدکنندگان داخلی با زیان تولید می‌کنند و حتی مجبورند به‌خاطر تعهدات خود ادامه دهند

او تصریح کرد: با این حال در این شرایط، تولیدکنندگان در تلاشند که حتی با زیان کم، تولید خود را ادامه دهند تا شاید بازار تغییر کند. این وضعیت نه‌تنها در صنعت فولاد، بلکه در دیگر صنایع نیز مشاهده می‌شود.

■ سهم بخش خصوصی در تولید فولاد

عضو انجمن تولیدکنندگان فولاد دولتی و خصولتی موفق است، اظهار کرد: بخش خصوصی در تولید محصولات طویل مانند میلگرد، تیرآهن و نبشی نقش عمده‌ای دارد. در مجموع، از ۱۸میلیون تن تولید فولاد در کشور، حدود ۸میلیون تن آن در اختیار بخش خصوصی است. این نشان می‌دهد که بخش خصوصی سهم بزرگی در تولید فولاد دارد و می‌تواند در رقابت با بخش‌های دولتی و خصولتی موفق عمل کند.

شهرستانی در خصوص موانع صادراتی برای بخش خصوصی اظهار کرد: بخش خصوصی در صادرات فولاد با مشکلات زیادی مواجه است. یکی از مشکلات عمده کمبود تولید تختال است. به‌علاوه، سیاست‌های دولت مانند تجمیع شرکت‌های کوچک و محدود کردن صادرات می‌تواند به توقف صادرات فولاد و از دست دادن ارزآوری منجر شود. این امر همچنین باعث کاهش رقابت در بازار و آسیب به صنعت فولاد کشور می‌شود.

به گزارش تجارت‌نیوز، او با انتقاد از سیاست‌های حاکمیت تصریح کرد: در حال حاضر سیاست‌ها به‌نفع تولیدکنندگان نیست. مشکلات مختلفی مانند مالیات، برق، گاز و هزینه‌های شهری باعث شده‌اند که بسیاری از تولیدکنندگان فولاد با زیان مواجه شوند. این مشکلات حتی به مهاجرت صنعتگران یا تعطیلی صنایع منجر شده است. به‌علاوه، برخی سیاست‌ها مانند طرح‌های خصوصی‌سازی نیز در عمل نتایج معکوسی به‌دنبال داشته‌اند.

■ تجربه ناموفق

در ادامه یک کارشناس اقتصاد تصریح کرد: در حال حاضر ناترازی برق به یکی از مهم‌ترین معضلات کشور به ویژه در بخش معدن و صنایع معدنی تبدیل شده است؛ به نحوی که در زمان‌های پیک مصرف به‌ویژه در روزهای گرم سال، شاهد کاهش تولید در بسیاری از کارخانه‌های بزرگ و حتی تعطیلی بسیاری از واحدهای متوسط و کوچک‌مقیاس هستیم.

محمود ابوالحسنی گفت: براساس اعلام وزارت نیرو، ناترازی برق در سال جاری در حالی به حدود ۲۰هزار مگاوات ساعت رسیده که این میزان در سال ۱۳۹۶، حدود یک‌هزار و ۶۰۰ مگاوات بوده است و این آمار حکایت از روند صعودی ناترازی برق طی سالیان اخیر دارد. همچنین طبق اعلام وزارت صمت، برق تحویلی به صنایع در شش‌ماهه نخست امسال، ۴۰درصد نسبت‌به مدت مشابه سال قبل کاهش یافته و زمان از دست رفته صنایع برای تولید که سال گذشته ۱۴درصد بود، امسال به ۲۲درصد رسیده است که هیچ تطابقی با تحقق شعار سال یعنی جهش تولید ندارد.

او خاطرنشان کرد: طبق بررسی‌های انجام‌شده و در صورتی که تمهیدات لازم جهت رفع این معضل اندیشیده نشود، ناترازی برق به حدود ۲۶هزار مگاوات ساعت در سال آینده خواهد رسید و شرایط برای ادامه فعالیت صنایع بیش از پیش دشوار خواهد شد. در سال ۱۴۰۱ بود که دولت، صنایع را مکلف به احداث نیروگاه‌های تجدیدپذیر کرد؛ به‌نحوی‌که براساس ماده۱۶ قانون جهش تولید دانش‌بنیان، صنایع با مصرف برق بیش از یک مگاوات، باید معادل ۵درصد از برق مورد نیاز خود را از طریق احداث نیروگاه‌های تجدیدپذیر تامین می‌کردند. با این وجود، این مساله چندان تحقق پیدا نکرد و درحالی‌که انتظار می‌رفت دولت جدید همکاری‌های لازم با تولیدکنندگان را در راستای رفع معضل محدودیت برق داشته باشد، وزارت نیرو آب پاکی را روی دست صنایع ریخت و بر نگرانی‌های کنونی فعالان صنعتی به‌ویژه معدنی و فولادی کشور افزود.

این کارشناس اقتصادی گفت: براساس دستورالعمل جدید، همه مشترکان صنعتی مستقر در شهرک‌های صنعتی برای معافیت از خاموشی در سال ۱۴۰۴، باید نیروگاه خورشیدی احداث کنند که این نیروگاه می‌تواند در محل یا خارج از شهرک صنعتی احداث شود. بر این اساس، واحدهای صنعتی یک شیفت کار به میزان ۵۰درصد دیماند، واحدهای دو شیفت کار ۶۵درصد دیماند و واحدهای سه شیفت کار ۸۰درصد دیماند خود باید نیروگاه تجدیدپذیر احداث کنند تا خاموش نشوند.

ابوالحسنی گفت: در یک نگاه کلی، وزارت نیرو به صنایع اعلام کرده است که به فکر تامین برق خود از محل نیروگاه‌های تجدیدپذیر باشید؛ در غیر این صورت از برق خبری نیست! حال این سوال اساسی مطرح است در شرایطی که حتی نیروگاه‌های سیکل ترکیبی احداث‌شده توسط صنایع بزرگ، پاسخ‌گوی نیاز برق بخش صنعت و معدن کشور نیستند، آیا می‌توان با احداث نیروگاه‌های تجدیدپذیر به رفع معضل ناترازی برق کمک کرد و اینکه زیرساخت‌های لازم برای احداث این نیروگاه‌ها توسط صنایع کوچک و متوسط در داخل کشور وجود دارد یا خیر؟

این کارشناس ادامه داد: فعالان بخش صنعت و معدن کشور در حالی ملزم به احداث نیروگاه‌های تجدیدپذیر شده‌اند که با توجه به شرایط کنونی اقتصادی، به نظر می‌رسد راه‌اندازی خطوط تولید جدید با هدف توسعه سبد محصول و به‌دنبال آن رشد فروش و سودآوری، مقرون‌به‌صرفه‌تر از احداث نیروگاه‌های تجدیدپذیر برای آنها باشد. واقعیت امر اینکه الزام تولیدکنندگان به تامین ۵درصد از برق مورد نیاز خود از محل نیروگاه‌های تجدیدپذیر را باید تجربه ناموفقی دانست که نه‌تنها نتیجه مطلوبی به همراه نداشته است بلکه امروز شاهد آن هستیم که تولیدکنندگان پرداخت جرایم یا خرید برق از بورس را به احداث نیروگاه‌ها ترجیح داده‌اند. اساسا احداث نیروگاه به دانش و تجربه بالا و نیز نیروی انسانی متخصص و کارشناس در این حوزه نیاز دارد و صرف ابلاغ یک قانون، نمی‌توان اجرای چنین مساله مهمی را به کارخانه‌های صنعتی واگذار کرد. طبق بررسی‌های انجام‌شده، در حال حاضر پایین‌ترین میزان راندمان نیروگاه‌های سیکل ترکیبی در کشور به صنایع اختصاص دارد و در صورتی که احداث نیروگاه‌های خورشیدی به متخصصان امر واگذار نشود، این مساله در حوزه تجدیدپذیر نیز تکرار خواهد شد.

به گزارش فلزات آنلاین، ابوالحسنی تاکید کرد: می‌توان گفت قوانین مرتبط با حوزه انرژی، به‌ویژه در زمینه احداث نیروگاه‌های تجدیدپذیر در کشور توسط قانون‌گذار به خوبی تدارک دیده نشده و به نوعی دست و پاگیر است و جای خالی فعالان بخش خصوصی، مشاوران و انجمن‌های علمی و تخصصی در سیاستگذاری‌ها و وضع بخشنامه‌ها و دستورالعمل‌های جدید به‌خوبی احساس می‌شود؛ این در حالی است که ما نیازمند یک خرد جمعی جهت مقابله با ناترازی انرژی در کشور هستیم و در صورتی که دانش و تجربه بخش خصوصی در این حوزه به کار گرفته شود، حتی می‌توان به صادرات برق تجدیدپذیر در آینده نیز امیدوار بود. اگرچه این مهم مستلزم برقراری ارتباط با مناطق صنعتی جهان و به‌کارگیری تجربه موفق کشورهایی همچون آلمان است که امید می‌رود با رفع موانع موجود و سرمایه‌گذاری‌های جدید محقق شود.

اداره کل ثبت اسناد و املاک استان همدان
اداره کل ثبت اسناد و املاک حوزه ثبت ملک بهار
هیات موضوع قانون تعیین‌تکلیف وضعیت ثبتی اراضی و ساختمان‌های فاقد سند رسمی
آگهی موضوع ماده ۳ قانون و ماده ۱۳ آئین‌نامه قانون تعیین‌تکلیف وضعیت ثبتی و اراضی و ساختمان‌های فاقد سند رسمی

برابر رای شماره ۳۲۲۸ مورخ ۱۴۰۳/۰۸/۲۶ هیات پنجم موضوع قانون تعیین‌تکلیف وضعیت ثبتی اراضی و ساختمان‌های فاقد سند رسمی مستقر در واحد ثبتی حوزه ثبت ملک بهار تصرفات مالکانه بلامعارض متقاضی محمد عبدی‌پاک فرزند عبداله به ش‌ش ۲۰۸۸ صادره از گل‌تپه در ششدانگ یک قطعه زمین مزروعی آبی به مساحت ۵۲۸۸٫۸۸ مترمربع پلاک ۲۵٤ فرعی از ۱۷۵ اصلی واقع در بخش چهار حوزه ثبت ملک بهار اراضی قره‌آغاج خریداری از مالک رسمی عبداله عبیدی‌پاک محرز گردیده است. لذا به منظور اطلاع عموم مراتب در دو نوبت به فاصله ۱۵ روز آگهی می‌شود. در صورتی که اشخاص نسبت به صدور سند مالکیت متقاضی اعتراضی داشته باشند می‌توانند از تاریخ انتشار اولین آگهی به مدت دو ماه اعتراض خود را به این اداره تسلیم و پس از اخذ رسید، ظرف مدت یک ماه از تاریخ تسلیم اعتراض، دادخواست خود را به مراجع قضایی تقدیم نمایند. بدیهی است در صورت انقضای مدت مذکور و عدم وصول اعتراض طبق مقررات سند مالکیت صادر خواهد شد.
تاریخ انتشار اول ۱٤۰۳/۱۰/۰۱
تاریخ انتشار دوم ۱٤۰۳/۱۰/۱۶
رئیس اداره ثبت اسناد و املاک بهار– حسین مرادی – م‌الف: ۳۲۷

اداره ثبت اسناد و املاک حوزه ثبت ملک غرب اصفهان
آگهی موضوع ماده ۳ قانون و ماده ۱۳ آئین‌نامه قانون تعیین‌تکلیف وضعیت ثبتی اراضی و ساختمان‌های فاقد سند رسمی

برابر آرا صادره هیات‌های موضوع قانون تعیین‌تکلیف وضعیت ثبتی اراضی و ساختمان‌های فاقد سند رسمی مستقر در واحد ثبتی منطقه غرب اصفهان تصرفات مالکانه و بلامعارض متقاضیان محرز گردیده است لذا مشخصات متقاضیان و املاک مورد تقاضا به شرح زیر به منظور اطلاع عموم در دو نوبت به فاصله ۱۵ روز آگهی می‌شود. در صورتی که اشخاص نسبت به صدور سند مالکیت متقاضی اعتراضی داشته باشند می‌توانند از تاریخ انتشار اولین آگهی به مدت دو ماه اعتراض خود را به اداره ثبت اسناد و املاک تسلیم و پس از اخذ رسید ظرف مدت یک ماه از تاریخ تسلیم اعتراض دادخواست خود را به مراجع قضایی تقدیم نمایند.
ردیف ۱- برابر رای شماره ۱۷۶۱۸ مورخ ۱٤۰۳/۰۹/۱۷ هیات سوم مالکیت خانم مریم کاظم‌نیا به شناسنامه شماره ۹۳۲ کدملی ۱۲۹۰۶۱۷۵۷۰ فرزند مهدی در ششدانگ یک باب ساختمان به مساحت ۱۱۸/۲۲ مترمربع پلاک شماره ۱۶۱ فرعی از ۳۶ اصلی واقع در اصفهان بخش ۱٤ حوزه ثبت ملک غرب اصفهان مع‌الواسطه از رضا و مصطفی شریفی‌ولدانی فرزندان براتعلی سند ۵۳۶۹۵ مورخ ۳٤/۳/۳۰ دفترخانه ۷ اصفهان تایید و محرز گردیده است.
تاریخ انتشار نوبت اول: ۱٤۰۳/۱۰/۰۱
تاریخ انتشار نوبت دوم: ۱٤۰۳/۱۰/۱۶
شناسه آگهی: ۱۸٤۸۲۱۹
شهریاری– رییس منطقه ثبت اسناد و املاک غرب اصفهان

آگهی اختصاصی موضوع قانون تعیین‌تکلیف وضعیت ثبتی اراضی و ساختمان‌های فاقد سند رسمی برابر ماده ۳ و ماده ۱۳ آئین‌نامه قانون تعیین‌تکلیف

برابر آراء صادره هیئت موضوع قانون تعیین‌تکلیف وضعیت ثبتی اراضی و ساختمان‌های فاقد سند رسمی مستقر در واحد ثبتی تصرفات مالکانه بلامعارض آقای حمیدرضا فاطمی‌راد به شماره شناسنامه ۱۵۹۹ به شماره ملی ۲۱۲۱۵۱۳۰۸۶ صادره از گرگان فرزند غلامرضا متقاضی کلاسه پرونده ۱٤۰۲۱۱٤٤۱۳٤۸۰۰۰۱۹۹۵ در ششدانگ یک قطعه زمین که در آن احداث بنا شده است به مساحت ۲۳/۳۲مترمربع از پلاک ۱۰۸ اصلی واقع در اراضی باکر محله بخش ۳ حوزه ثبت ناحیه ۲ گرگان طبق رای صادره حکایت از تصرفات متقاضی دارد لذا به منظور اطلاع عموم مراتب در دو نوبت به فاصله پانزده روز آگهی می‌شود از این رو اشخاصی که نسبت به رای صادره فوق‌الذکر اعتراض داشته باشند می‌توانند از تاریخ انتشار اولین آگهی به مدت دو ماه اعتراض خود را با ذکر شماره پرونده به این اداره تسلیم و پس از اخذ رسید ظرف مدت یک ماه از تاریخ تسلیم اعتراض به مرجع ثبتی دادخواست خود را به مرجع ذیصلاح قضائی تقدیم و گواهی تقدیم دادخواست را به این اداره ارائه نمایند.
تاریخ انتشار نوبت اول: ۱٤۰۳/۰۹/۲٤
تاریخ انتشار نوبت دوم: ۱٤۰۳/۱۰/۱۶
حجت‌الله تجری– رئیس اداره ثبت اسناد و املاک منطقه دو گرگان
شناسه آگهی:۱۸٤۳۲٤٤

خبر

با حضور وزیر صمت صورت گرفت

سرمایه‌گذاری ۵۲۵میلیارد تومانی چادرملو

«**جهان‌صنعت**»– کارخانه کلاف‌سازی با ظرفیت تولید ۴۵۰هزار تن کلاف فولادی در آیینی با حضور سیدمحمد اتابک وزیر صمت، محمد آقاجانلو، رییس هیات عامل ایمیدرو، فرید دهقانی، مدیرعامل شرکت چادرملو، محمدرضا صباغیان، نماینده مردم ابرکوه در مجلس، اردشیرسعد محمدی، مدیرعامل هلدینگ سرمایه‌گذاری توسعه معادن و فلزات و مرتضی علی‌اکبری، مدیرعامل شرکت تجلی و جمعی از مدیران و مسوولان افتتاح شد

این واحد کلاف‌سازی با ظرفیت اسمی سالیانه ۴۵۰هزار تن با هدف تولید مفتول و کلاف فولادی از سایر ۵/۵ تا ۱۶ میلیمتر از نوع آجدار و ساده در شهرستان ابرکوه بهره‌برداری شده است. با اجرای این طرح برای ۵۰ نفر به‌صورت مستقیم و ۲۰۰ نفر به‌صورت غیرمستقیم اشتغال ایجاد شده است.

شرکت صنایع آهن و فولاد سرمد ابرکوه به‌عنوان یکی از واحدهای تجاری فرعی شرکت معدنی و صنعتی چادرملو با ۵۲درصد مالکیت در راستای اجرای طرح‌های صنعتی خود و به‌منظور تکمیل سبد محصولات تولیدی واحد نورد و به‌دلیل تعداد اندک واحدهای کلاف‌سازی در کشور و تقاضای بازار برای این محصول، به احداث یک واحد کلاف‌سازی اقدام کرد. این پروژه با سرمایه‌گذاری ۲۵میلیارد تومانی و ۲۰میلیون یورویی به سرانجام رسیده و شرایط اشتغال مستقیم ۵۰ نفر و اشتغال غیرمستقیم ۲۵۰نفر را پس از بهره‌برداری فراهم می‌کند. یادآور می‌شود شرکت صنایع آهن و فولاد سرمد ابرکوه به‌عنوان یکی از فعالان بخش معدن و صنایع معدنی در راستای اجرای طرح‌های صنعتی خود با توجه به زیرساخت‌های موجود و به‌منظور تکمیل سبد محصولات تولیدی و همچنین بازار خوب داخلی و صادراتی کلاف، به ساخت این واحد پیشرفته فولادی اقدام کرده است

در راستای انجام مسوولیت‌های اجتماعی صورت گرفت

پاکسازی سواحل خلیج‌فارس با حضور مدیرعامل فولاد هرمزگان

«**جهان‌صنعت**»– پنجشنبه گذشته جمعی از کارکنان شرکت فولاد هرمزگان در راستای انجام مسوولیت‌های اجتماعی خود، طی برنامه‌ای پاکسازی سواحل خلیج‌فارس را به انجام رساندند.

به گزارش روابط عمومی شرکت فولاد هرمزگان، در مراسم پاکسازی ساحل پارک غدیر بندرعباس که با حضور عطاالله معروفخانی، مدیرعامل این شرکت به همراه معاونین، مدیران و جمع کثیری از پرسنل این مجموعه فولادی صورت گرفت، بر اهمیت و ضرورت حفاظت از محیط‌زیست و سرمایه‌های کشور تاکید شد. این موضوع در حالی مطرح می‌شود که فولاد هرمزگان همواره ضمن همکاری با سازمان‌های محیط‌زیستی و جوامع محلی، به‌دنبال ارتقای آگاهی عمومی در خصوص ضرورت حفاظت از محیط‌زیست و اهمیت حفظ منابع طبیعی است. در واقع انجام چنین اقداماتی نه‌تنها به‌عنوان یک مسوولیت اجتماعی از سوی شرکت فولاد هرمزگان شناخته می‌شود، بلکه به‌عنوان الگویی از توسعه پایدار، حفظ تنوع زیستی و توجه به محیط‌زیست در صنعت نیز مطرح است. شایان ذکر است که برای نخستین‌بار در کشور برنامه پاکسازی دریا توسط تیم غواصی فولاد هرمزگان انجام شد. این برنامه پاکسازی در نزدیکی یکی از کشتی‌های غرق‌شده میان جزیره لارک و جزیره قشم که منطقه‌ای نسبتا پرتردد و محل غواصی و ماهیگیری است، اجرا شد.

بین‌الملل

کاهش مصرف سرانه فولاد در بریتانیا در پایین‌ترین سطح تاریخی

فولادنیوز– در سال ۲۰۲۳، تولید و تقاضای فولاد در بریتانیا به پایین‌ترین میزان خود رسید. مصرف سرانه فولاد نیز به ۱۱۴کیلوگرم کاهش یافت که نشان‌دهنده افت چشمگیر در صنعت فولاد این کشور است. براساس گزارش «راهنمای آمار کلیدی فولاد بریتانیا ۲۰۲۴» (UK Steel Key Statistics Guide2024)، تولید فولاد در بریتانیا در سال ۲۰۲۳به ۵/۶میلیون تن و تقاضا به ۷/۶میلیون تن کاهش یافت. این ارقام پایین‌ترین سطح تاریخی را برای صنعت فولاد این کشور ثبت کرده‌اند. با توجه به جمعیت حدود ۶۷میلیونی بریتانیا، مصرف سرانه فولاد به ۱۱۴ کیلوگرم کاهش یافت که نسبت‌به سال‌های گذشته افت قابل‌توجهی را نشان می‌دهد. این کاهش در تولید و تقاضا ناشی از چالش‌های اقتصادی و کاهش فعالیت‌های صنعتی در بریتانیا است.

کاهش جهانی قیمت بیلت

فولادبان – قیمت بیلت در بازارهای جهانی در اوایل ۲۰۲۵ کاهش یافته و تاثیرات آن بر بازارهای صادراتی و وارداتی در مناطق مختلف محسوس است.

به طور کلی، این کاهش قیمت‌ها نشان‌دهنده یک روند کاهش در بازارهای مختلف است که می‌تواند ناشی از کاهش تقاضا در بازارهای فولاد یا سایر عوامل اقتصادی باشد. در بازارهایی مانند چین، این تغییرات به وضوح بیشتر محسوس است که ممکن است به علت کاهش مصرف فولاد در صنایع داخلی یا تغییر در سیاست‌های تجاری باشد. این کاهش قیمت‌ها می‌تواند فرصتی برای خریداران باشد اما برای تولیدکنندگان و صادرکنندگان ممکن است چالش‌هایی به همراه داشته باشد.

بازار صادراتی دریای سیاه: قیمت بیلت صادراتی در این منطقه کاهش یافته است. قیمت از ۴۴۳ دلار به ۴۳۹دلار هر تن فوب (Free on Board) رسیده است. این کاهش قیمت می‌تواند ناشی از عوامل مختلفی همچون کاهش تقاضا، تغییرات در هزینه‌های تولید یا رقابت بیشتر در بازارهای صادراتی باشد.

بازار داخلی چین: در چین، قیمت بیلت داخلی کاهش یافته است (از ۴۱۹ دلار به ۴۱۱ دلار). این نشان‌دهنده کاهش تقاضا در بازار داخلی چین است که ممکن است به علت کاهش تولید یا نیاز کمتر به فولاد در صنایع مختلف این کشور باشد.

بازار واردات چین: قیمت بیلت وارداتی به چین نیز کاهش یافته و به ۳۷۰ دلار هر تن (سی‌اف‌آر) رسیده است. کاهش قیمت واردات ممکن است ناشی از کاهش قیمت‌ها در سایر بازارهای تولیدکننده بیلت باشد که رقابت قیمت‌ها را برای واردات به چین افزایش داده است.

بازار جنوب شرق آسیا: در این منطقه، قیمت بیلت وارداتی به ۴۶۲دلار هر تن سی‌اف‌آر کاهش یافته است. کاهش قیمت‌ها در این بازار می‌تواند به علت کاهش تقاضا یا تاثیرات مشابه از بازارهای دیگر باشد.

بازار ترکیه: در ترکیه نیز قیمت بیلت وارداتی کاهش یافته و به ۴۶۱دلار هر تن سی‌اف‌آر رسید. این کاهش نیز به احتمال زیاد تحت‌تاثیر تغییرات مشابه در بازارهای جهانی است.

خبر

نایب‌رییس اتحادیه مشاوران املاک تهران:

مشتری در بازار مسکن هست ولی خریدار نیست

مهر– نایب‌رییس اتحادیه مشاوران املاک تهران گفت: در بازار خریدوفروش مسکن منطقه چهار تهران، مشتری وجود دارد اما خریدار نیست و شرایط فعلی بازار مسکن، خریداران را به سمت معامله واحدهای کوچک‌مقیاس سوق می‌دهد.

داوود بیگی‌نژاد، با بیان اینکه قیمت ملک در محدوده‌های مختلف منطقه چهار تهران با توجه به گستردگی این منطقه نوسان دارد، اظهار کرد: طبق گفته مشاوران املاک منطقه چهار تهران، در بازار خریدوفروش مسکن این منطقه، مشتری وجود دارد، اما خریدار نیست. تنها در خصوص قیمت ملک در نواحی مختلف پرس‌وجو می‌کنند تا شاید واحد مسکونی‌ای که با بودجه و قدرت خرید آنها هم‌خوانی داشته باشد، پیدا کنند.

او ادامه داد: میانگین نرخ خریدوفروش واحدهای شهرک بهشتی واقع در منطقه چهار زیر ۱۰میلیارد تومان برآورد شده است، همچنین میانگین رنج قیمتی در خیابان اردیبهشت این منطقه بین شش تا هفت‌میلیارد تومان و محله خاک سفید حدودا در بازه چهارمیلیارد تومان معامله می‌شود

نایب‌رییس اتحادیه مشاوران املاک تهران با بیان اینکه شرایط فعلی بازار مسکن، خریداران را به سمت معامله واحدهای قدیمی و کوچک‌مقیاس سوق می‌دهد، افزود: طبق فایل‌های معامله شده در بنگاه‌های املاک منطقه چهار، بیشتر واحدهای قدیمی ساخت، بدون آسانسور و کوچک‌متراژ مورد توجه متقاضیان قرار گرفته زیرا کرایه‌نشین‌ها با توجه به قدرت مالی که در دست دارند به دنبال خرید خانه هستند. او بیان کرد: پس از سال ۱۳۹۷، جهش قیمت باعث کاهش شدید قدرت خرید مستاجران شد و تقاضا برای واحدهای ریزمتراژ افزایش یافت، به عبارت دیگر برخلاف میل تعداد انبوهی از مستاجران تقاضا برای واحدهای نوساز با کاهش چشمگیری مواجه شد.

قسط آورده متقاضیان نهضت ملی مسکن تهرانی‌ها ۷۰میلیون شد

تسنیم– اداره‌کل راه‌وشهرسازی استان تهران با ارسال پیامکی به متقاضیان نهضت ملی مسکن به آنها تا ۳۰ دی‌ماه برای افزایش آورده به ۳۵۰میلیون تومان فرصت داده است.

متن پیامک اداره‌کل راه‌وشهرسازی استان تهران به شرح زیر است:

«متقاضی محترم طرح نهضت ملی مسکن، با توجه به شروع عملیات اجرایی پروژه‌های نهضت ملی مسکن و تسریع در پیشرفت فیزیکی پروژه مقتضی است نسبت به تکمیل آورده تا سقف ۳۵۰میلیون تومان تا تاریخ ۳۰ دی‌ماه ۱۴۰۳ اقدام نمایید (مبلغ این قسط ۷۰میلیون تومان). عدم واریز وجه در موعد مقرر موجب توقف پروژه، افزایش قیمت تمام شده و متضرر شدن متقاضیان خواهد شد. بدیهی است با توجه به امتیازبندی برمبنای هر یک‌میلیون تومان در هر روز یک امتیاز، در صورت تاخیر در پرداخت، موارد در امتیازبندی و رتبه متقاضی لحاظ می‌گردد.»

اوایل مهرماه امسال نیز اداره‌کل راه‌وشهرسازی استان تهران پیامک زیر را برای متقاضیان نهضت ملی مسکن ارسال کرده بود:

«با توجه به شروع عملیات اجرایی پروژه‌های نهضت ملی و تسریع در پیشرفت فیزیکی پروژه، نسبت به تکمیل آورده تا سقف ۲۸۰میلیون تومان تا تاریخ ۱۴۰۳/۰۷/۲۰ اقدام نمایید (مبلغ این قسط ۵۰میلیون تومان). عدم واریز وجه در موعد مقرر موجب توقف پروژه، افزایش قیمت تمام‌شده و متضرر شدن متقاضیان خواهد شد.

با توجه به امتیازبندی برمبنای هر یک‌میلیون تومان در هر روز یک امتیاز، در صورت تاخیر در پرداخت، موارد در امتیازبندی و رتبه متقاضی لحاظ می‌گردد.»

۴۰درصد انرژی در ساختمان‌ها هدر می‌رود

«**جهان‌صنعت**»– طبق آمار وزارت راه‌وشهرسازی، میانگین درصد رعایت کلیه مباحث مقررات ملی ساختمان ۵۵درصد است. بالاترین میزان رعایت مقررات ملی به مبحث ۱۶ مربوط به تاسیسات بهداشتی با ۸۳درصد و استاندارد ۲۸۰۰ برای مقابله با زلزله با ۸۱درصد تعلق دارد. مبحث ۱۹ که مربوط به صرفه‌جویی در مصرف انرژی است ب ۴۵ درصد؛ جزو پایین‌ترین مباحث در رعایت مقررات ملی است. بخش ساختمان ایران بعد از روسیه، فنلاند، نروژ و آمریکا پنجمین مصرف‌کننده بزرگ سرانه انرژی در دنیاست. سرانه مصرف نهایی انرژی ایران در بخش خانگی ۲/۱ برابر میانگین جهانی است و ۴۰درصد انرژی در آن هدر می‌رود.

وزیر راه مطرح کرد

ضرورت دستیابی به ترانزیت ۱۰میلیون تنی در کریدور شمال– جنوب

ایسنا– وزیر راه‌وشهرسازی در نشست مشترک با همتای روس بر دستیابی به هدف ترانزیت ۱۰میلیون تن بار در مسیر کریدور شمال– جنوب تاکید کرد و گفت: مسیرهای فعلی کریدور شمال – جنوب ذیل مسیرهای ریلی، جاده‌ای و دریایی از ظرفیت ۲۰میلیون تنی ترانزیت برخوردار است که باید این ظرفیت فعال شود.

نشست مشترک فرزانه صادق، وزیر راه‌وشهرسازی و رمان استاراویت، وزیر حمل‌ونقل فدراسیون روسیه به صورت ویدئو کنفرانس به منظور بررسی تفاهمنامه ساخت راه‌آهن رشت– آستارا و توسعه همکاری‌های حمل‌ونقلی در قالب کریدور شمال– جنوب برگزار شد. در ابتدای این نشست وزیر راه‌وشهرسازی کشورمان ضمن تبریک سال نو میلادی به دولت و ملت روسیه، ابراز امیدواری کرد که سالی توامان با صلح و آرامش، همچنین تعمیق روابط دو کشور در پیش باشد. وزیر راه‌وشهرسازی کشورمان ضمن ابراز خرسندی از برگزاری جلسات بررسی ساخت راه‌آهن رشت– آستارا به صورت منظم با حضور نمایندگان دو کشور به تنظیم تفاهمنامه همکاری مشترک و نیز تهیه نقشه راه ۲۰۲۵ که امروز در اختیار طرف روس قرار می‌گیرد، اشاره و پیشنهاد کرد که هردو مورد همزمان در تاریخ مشخص به امضا برسند. صادق در ادامه به توسعه روابط همکاری‌های حمل‌ونقلی میان دو کشور در قالب کریدور شمال– جنوب اشاره و تاکید کرد: طبق توافقات انجام‌شده میان دو کشور در سنوات گذشته، دستیابی به هدف ترانزیت ۱۰میلیون تن بار در مسیر کریدور شمال– جنوب ضرورت دارد و باید ظرفیت ۲۰میلیون تنی ترانزیت در مسیرهای فعلی کریدور شمال– جنوب ذیل شقوق ریلی، جاده‌ای و دریایی فعال شود. وی به فعال شدن شاخه شرقی کریدور شمال– جنوب و ضرورت انجام اقدامات اجرایی در اسرع‌وقت، تشکیل کمیته حمل‌ونقل و امور گمرکی سه‌جانبه میان ایران– روسیه– آذربایجان، لزوم تسهیل صدور ویزا برای رانندگان ناوگان ایرانی، افزایش ظرفیت کشتیرانی تجاری (بار) و گسترش خطوط مسافری در دریای خزر تاکید کرد. صادق دستیابی به نقشه راه جامع حمل‌ونقلی میان دو کشور را دستاورد بزرگی دانست که از سوی وزارتخانه‌های دو کشور در دست اقدام قرار دارد

گزارشی از بحران فقر مسکن در ایران

کابوس اجاره‌خانه

گروه مسکن– مساله فقر مسکن در ایران به یکی از چالش‌های جدی اجتماعی و اقتصادی تبدیل شده است که تبعات آن فراتر از یک مساله فردی یا خانوادگی بوده و به بحران ملی بدل شده است. آمارها نشان می‌دهند که بیش از نیمی از اجاره‌نشینان ایران در وضعیت فقر مسکن به سر می‌برند و بسیاری از خانوارها بخش عمده‌ای از درآمد خود را صرف تامین سرپناه حداقلی می‌کنند. در این میان، نبود سیاست‌های حمایتی کافی و کارآمد از سوی دولت، افزایش روزافزون هزینه‌ها و کاهش قدرت خرید خانوارها، این وضعیت را به‌شدت وخیم‌تر کرده است.

■ روند تاریخی افزایش فقر و نقش سیاست‌های اقتصادی

از سال ۱۳۹۰ تا ۱۴۰۱، فقر به‌طور قابل‌توجهی در میان جمعیت ایران گسترش یافته است. در حالی که در سال ۱۳۹۰ تنها ۱۹درصد از جمعیت کشور زیر خط‌فقر قرار داشتند، این میزان در سال ۱۴۰۱ به ۳۳درصد افزایش یافت. این آمار، نشانه‌ای واضح از ناکارآمدی سیاست‌های اقتصادی دولت‌های متوالی در مقابله با افزایش هزینه‌های زندگی است

در این میان، بخش مسکن به‌عنوان بزرگ‌ترین عامل فشار اقتصادی بر خانوارها شناخته می‌شود. به گفته رییس مجلس، در شهر تهران تا ۷۰درصد درآمد افراد صرف هزینه اجاره مسکن می‌شود. این آمار نشان می‌دهد که برای بسیاری از خانواده‌ها، هزینه‌های دیگر زندگی، از جمله آموزش، بهداشت و تغذیه در سایه هزینه مسکن قرار گرفته‌اند.

از سوی دیگر، قدرت واقعی درآمدها در سال‌های اخیر به‌شدت کاهش یافته است. افزایش حداقل دستمزد و حقوق کارکنان دولت در دو سال گذشته حتی به میزان تورم رسمی نیز نرسیده است. این در حالی است که نرخ تورم در ایران به‌طور مداوم از مرز ۴۰درصد عبور کرده و در برخی موارد به ۵۰درصد نیز نزدیک شده است. این روند موجب شده که قدرت خرید واقعی خانوارها نسبت به سال ۱۳۹۶ بیش از ۶۰درصد کاهش یابد.

■ افزایش بی‌سابقه قیمت مسکن

افزایش قیمت مسکن در سال‌های اخیر به یکی از مهم‌ترین عوامل تشدید فقر مسکن تبدیل شده است. در اسفند ۱۳۹۶، میانگین قیمت هر مترمربع مسکن در تهران ۵میلیون و ۶۰۰هزار تومان بود اما این رقم در شهریور ۱۴۰۲ به ۸۸میلیون و ۵۰۰هزار تومان رسید؛ افزایشی ۱۵ برابری در کمتر از شش سال. این در حالی است که درآمد خانوارها حتی یک‌پنجم این نرخ افزایش نیافته است.

روند بی‌سابقه افزایش قیمت مسکن نه‌تنها امکان خرید مسکن را از طبقات متوسط و پایین جامعه گرفته، بلکه فشار اجاره‌نشینی را نیز به‌شدت افزایش داده است. اجاره‌ها همواره به تناسب افزایش قیمت ملک رشد کرده‌اند و در بسیاری موارد، صاحبخانه‌ها به‌صورت یک‌جانبه و بدون هیچ‌گونه نظارت دولتی، اجاره‌ها را افزایش داده‌اند

■ بازیگران اصلی بحران

دولت در سال‌های اخیر نقش چندانی در حمایت از مستاجران ایفا نکرده است. برنامه‌هایی همچون اعطای وام ودیعه مسکن یا ساخت مسکن ارزان‌قیمت اغلب ناکارآمد بوده و نتوانسته‌اند بحران را مهار کنند.

از سویی تورم بی‌سابقه در دهه اخیر یکی از اصلی‌ترین عوامل کاهش قدرت خرید خانوارها و افزایش هزینه‌های مسکن بوده است. سیاست‌های نادرست پولی و مالی دولت‌ها ازجمله چاپ پول بی‌رویه و کسری بودجه، موجب افزایش تورم شده است. نبود نظارت کافی بر قیمت‌گذاری و قراردادهای اجاره واحدهای مسکونی نیز زمینه‌ساز بی‌ثباتی در بازار مسکن شده است.

همچنین بسیاری از منابع مالی کشور به پروژه‌های غیرمولد یا بخش‌های غیرضروری اختصاص یافته‌اند، در حالی که بخش مسکن به‌عنوان یکی از اساسی‌ترین نیازهای مردم نادیده گرفته شده است.

بحران مسکن در ایران محصول سیاست‌های ناکارآمد، تورم کنترل‌نشده و بی‌توجهی به نیازهای اساسی مردم است. ادامه این روند، نه‌تنها وضعیت معیشتی مردم را وخیم‌تر خواهد کرد، بلکه می‌تواند به نارضایتی‌های اجتماعی و کاهش اعتماد عمومی نسبت به نهادهای دولتی منجر شود. حل این بحران نیازمند اقدام جدی و هماهنگ در حوزه‌های اقتصادی، اجتماعی و نظارتی است. دولت باید با اتخاذ سیاست‌های حمایتی، توجه به عدالت اجتماعی و کنترل تورم، گام‌های موثری برای بهبود وضعیت مسکن و کاهش فقر بردارد.

■ انواع فقر مسکن

در همین خصوص مسعود فراهانی، کارشناس مسکن عنوان کرد: ما در بخش مسکن چند نوع فقر داریم؛ یک نوع آن «فقر مسکنی» است که از نظر کالبدی به وضعیت کیفی واحدهای مسکونی از نظر دسترسی به حمام، سرویس بهداشتی یا آب نگاه می‌شود. نوع دیگر را محرومیت مسکونی نام گذاشته‌اند که شامل مسائل گسترده‌ای چون بافت محله یا وجود دوش در حمام هم اهمیت می‌دهند. فقر دیگری که در این بخش صورت‌بندی می‌شود، فقر ناشی از هزینه‌های تامین مسکن است.

او ادامه داد: فقر ناشی از تامین هزینه‌های مسکن به این شکل است که خانوار مورد بحث، از نظر درآمدی فقیر محسوب نمی‌شود ولی زمانی که هزینه‌های تامین مسکن را می‌پردازد، به زیر خط فقر می‌رود. این مساله در رابطه‌ای تنگاتنگ با فقر مطلق هم قرار دارد. به این ترتیب حتی می‌توانیم بگوییم ما با دو دسته خانواده فقیر مواجه هستیم، یکی آنهایی که به خودی خود فقیر هستند و دیگری آنهایی که فقیر نیستند اما هزینه‌های سنگین مسکن آنها را به میان فقرا کشانده است.»

■ نامتناسب بودن درآمد خانوار با هزینه‌های مسکن

در گزارشی که اخیرا از سوی وزارت تعاون، کار و رفاه اجتماعی منتشر شده، تعداد خانوارهایی که پس از پرداخت هزینه‌های مسکن به زیر خط فقر می‌روند را ۲۳۳هزار برآورد کرده است.

فراهانی در این رابطه گفت: ارقام البته متفاوت هستند. منتها می‌توان به صراحت گفت که بین ۲۳۳هزار تا ۴۰۰هزار خانوار ایرانی که بخش بزرگی از آنها ساکنان شهرها هستند، به فقر ناشی از پرداخت هزینه‌های مسکن دچار هستند.

تحلیلگر اقتصاد مسکن هشدار داد: نکته تعیین‌کننده این است که اکثریت قاطع کسانی هستند که به فقر ناشی از پرداخت هزینه‌های مسکن دچارند، مستاجر هستند و دلیل افتادن آنها به این وضعیت بالا نرفتن درآمد خانوارها حداقل به اندازه‌ای که هزینه‌ها افزایش یافته و همچنین شدت افزایش هزینه‌های مسکن نسبت به دریافتی خانوار است.

او در پاسخ به اینکه اکنون زمان خانه‌دار شدن مردم چقدر است، به خبرآنلاین گفت: ما از شاخص انتظار برای خرید خانه تاکنون بارها استفاده کرده‌ایم ولی به یک نکته باید توجه کنیم. در محاسبه این شاخص، درآمد خانوار محاسبه می‌شود و سپس ۳۰درصد آن به عنوان میانگین پس‌انداز حساب می‌شود. سپس محاسبه می‌کنند که چقدر لازم است تا این پس‌انداز به اندازه خرید یک واحد مثلا ۷۵ متری شود.

حال آنکه وقتی با واقعیات موجود جامعه مواجه می‌شویم، می‌بینیم چهار دهک فقیر کشور نه‌تنها هیچ پس‌اندازی نمی‌کنند بلکه به دلیل پیش‌افتادن هزینه از درآمد، هر سال بدهکارتر و متعاقب آن فقیرتر هم می‌شوند و به معنای دقیق کلمه برای آنها هیچ شانسی برای صاحب خانه شدن وجود ندارد.

■ شرایط دشوار خانواده‌های ۳ و ۴ نفره

تحلیلگر اقتصاد مسکن افزود: نکته دیگری که باید به آن توجه شود، این است که هر چه از دهک چهارم به سمت دهک‌های مرفه‌تر می‌رویم، گرچه آنها مستقیما از نظر درآمدی فقیر محسوب نمی‌شوند ولی مستاجران دهک‌های ۵ یا ۶ هم وقتی هزینه‌های تامین مسکن خود را می‌پردازند، به زیر خط فقر می‌افتند. به این ترتیب بخش مهمی از جامعه امروز ایران از اساس هرگونه امکان خانه‌دار شدن را از دست داده‌اند و به این اعتبار محاسبه زمان انتظار برای خانه‌دار شدن آنها، این واقعیات را پنهان می‌کند.

فراهانی در پاسخ به این پرسش که کدام خانوارها دشوارترین شرایط را از نظر شاخص‌های مربوط به فقر و فقر مسکنی دارند، عنوان کرد: مستاجران شهرها، به‌ویژه شهرهای بزرگ و کلانشهرها و به‌ویژه خانواده‌های سه و چهارنفره در دشوارترین وضعیت قرار دارند. این در حالی است که هر چه یک خانواده بزرگ‌تر از ۴ نفر می‌شود وضعیت رفاهی آن هم بهبود می‌یابد زیرا در خانواده‌های بزرگ‌تر و شلوغ‌تر، از نظر تعداد شاغلان بیشتری دارند و با افزایش دریافتی، رفاه نیز بالاتر می‌رود.

■ نوع مداخله دولت در بازار مسکن

او درباره ضرورت مداخله دولت در بازار مسکن به سود مستاجران با صراحت گفت: واژگان گاه بار ایدئولوژیک دارند و واژه «مداخله» از قضا این روزها بسیار کاربرد عقیدتی یافته و بیانگر موضع سیاسی خاصی است. مساله اصلی ضرورت نقش‌آفرینی دولت در حوزه مسکن است. همین امروز هم دولت یک بازیگر مهم در این بخش است که تمام مجوزهای ساخت‌وساز را صادر می‌کند و بر حسن اجرای تمام قوانین شهرسازی و مسکن نظارت می‌کند. منتها همین دولت حاضر نیست در بخش کنترل و مدیریت نرخ اجاره‌بها نقش خویش را ایفا کند.

فراهانی ادامه داد: تجربه کشورهای مختلف اروپای‌غربی و شمالی نشان می‌دهد که نقش‌آفرینی در تنظیم قیمت، ساخت و تهیه مسکن برای عموم جامعه هم ضروری است و هم پذیرفتنی.

در بسیاری از کشورهای توسعه یافته و مرفه این دولت است که نرخ افزایش اجاره‌بها را تعیین می‌کند. از نظر عقلی هم دولت یا باید زمینه افزایش درآمدهای عموم جامعه را فراهم کند و یا اینکه هزینه‌های خانوار را کنترل کند.

کارشناس اقتصاد مسکن با انتقاد از نظام مالیاتی و روند حاکم بر آن گفت: این دولت است که باید تصمیم بگیرد درآمد صاحبان خانه را کنترل کند و با اخذ مالیات هم به نقش‌آفرینی موثر دست بزند و هم درآمدهای بیشتری جذب کند. در جهان امروز هم این مساله پذیرفتی است که باید مالیات از صاحب سرمایه گرفته شود تا کارگر و مزدبگیر. دولت‌ها اگر به این ظرایف توجه نکنند به گسترش فقر یاری رسانده‌اند. می‌دانیم فقرزدایی چه کار دشواری است و به همین دلیل مفیدتر است که دولت‌ها پیشتر جلوی روندهایی که به فقرآفرینی منجر می‌شود را بگیرند.

■ در عرض ۶ سال، نیمی از مستاجران دچار فقر شدند!

به‌تازگی وزارت تعاون، کار و رفاه اجتماعی در گزارشی به بررسی ابعاد فقر مسکنی در کشور پرداخته است.

براین‌اساس گفته شده که در حد فاصل سال‌های ۱۳۹۵ تا ۱۴۰۱ تعداد خانوارهای مستاجری که با فقر درگیر بوده‌اند رشدی ۴۸درصدی داشته است. در سال ۱۴۰۱ بیش از یک‌میلیون خانوار مستاجر درگیر فقر در مناطق شهری(با سهم ۸۲ درصدی) زندگی می‌کردند. همچنین ۲۳۳هزار خانوار شهری نیز پس از کسری هزینه تامین مسکن اجاره‌ای خود به زیر خط فقر می‌افتند.

در ۱۴۰/۳۷درصد که معادل ۱/۴۳میلیون خانوار است، از کل خانواده‌های مستاجر(۴/۴۶میلیون خانوار) دچار فقر مطلق بوده‌اند.

نرخ فقر مستاجران گرچه با ۱۴۰۰ تغییری نکرده اما از کل خانوارهای مستاجر درگیر فقر مطلق، ۸۲درصد به دلیل درآمد نامکفی درگیر فقر هستند و ۱۸درصد دیگر به دلیل هزینه‌های بالای مسکن.

وزارت کار معتقد است که برای رفع این چالش بغرنج دولت‌ها باید از راه‌هایی چون کمک‌هزینه بلاعوض مسکن، کنترل اجاره‌بها و بسته‌های حمایتی معطوف به تامین اقلام ضروری را برای مستاجران مورد استفاده قرار دهند.

زاویه

مسکن به عنوان یک ابرچالش به رسمیت شناخته شود

ساختمان آنلاین– در حالی خانه‌دار شدن برای اقشار زیادی از افراد جامعه به رویای دست نیافتنی تبدیل شده است که بررسی‌ها حاکی از آن است که معضل مسکن از سوی حاکمیت به‌عنوان یک ابرچالش به رسمیت شناخته نشده است و همین مساله سبب می‌شود که چشم‌انداز روشنی برای ریشه‌کنی فقر مسکن وجود نداشته باشد.

چندی پیش قالیباف، رییس مجلس در جریان یک نشست خبری با اشاره به معضل مسکن در عین حال خواستار به رسمیت شناخته شدن معضل مسکن شد چرا که به گفته وی این مساله سبب می‌شود امکانات بیشتری به حوزه مسکن اختصاص پیدا کند و همین مساله زمینه‌ساز حرکت به سمت حل بحران مسکن خواهد شد.

در این زمینه علی پژمان‌فر، فعال حوزه ساختمان اظهار داشت: راهکارهای مقابله با فقر مسکن بسیار متنوع و پیچیده هستند و نیازمند رویکردی چندوجهی و هماهنگ بین بخش‌های مختلف دولت و جامعه هستند.

او با اشاره به اینکه وقتی مسکن به عنوان ابرچالش پذیرفته نشود تحولات در بازار مسکن به کندی پیش خواهد رفت، ادامه داد: ساخت مسکن اجتماعی یکی از گام‌های اساسی دولت برای حل بحران مسکن است. دولت باید با سرمایه‌گذاری بیشتر در

ساخت مسکن اجتماعی و واحدهای مسکونی با قیمت‌های مناسب را برای افراد کم‌درآمد تامین کند. این مسکن‌ها باید با رعایت استانداردهای لازم از نظر کیفیت و امکانات ساخته شوند

او در ادامه بر لزوم تسهیل صدور مجوزهای ساخت‌وساز تاکید کرد و خاطرنشان ساخت: ساده‌سازی فرآیندهای اداری و کاهش بوروکراسی در صدور مجوزهای ساخت‌وساز می‌تواند به افزایش سرعت ساخت‌وساز و افزایش عرضه مسکن کمک کند.

البته در شهرداری تهران شعارهایی برای کاهش زمان صدور پروانه ساخت مطرح شد اما در عمل تحول خاصی در فرآیند صدور پروانه ساخت ایجاد نشد .در حالی که اگر این چرخه فرساینده از پیش‌پای سازندگان برداشته شود، تولید مسکن رونق خواهد گرفت چرا که موانع دست‌وپاگیر اداری ازجمله عوامل فرار سرمایه‌ها از بازار مسکن است.

در همین حال مهدی چراغی، از دیگر فعالان حوزه صنعت ساختمان نیز اظهار داشت: استفاده بهینه از زمین‌های دولتی برای ساخت مسکن می‌تواند به افزایش عرضه مسکن کمک کند. از این زمین‌ها می‌توانند برای ساخت مسکن اجتماعی یا مسکن با قیمت مناسب استفاده کنند هر چند در قالب طرح مسکن مهر یا نهضت ملی مسکن از اراضی دولتی برای ساخت مسکن استفاده شده است اما با توجه به زمزمه‌هایی مبنی‌بر احتکار زمین و برخوردهای انقباضی با گسترش محدوده شهرها، باید مساله تامین زمین به صورت جدی مورد رسیدگی قرار گیرد چرا که مساله زمین به خصوص در کلانشهرها از عوامل اصلی گرانی مسکن است.

در ادامه مهرداد سماواتی، فعال بازار مسکن به ساختمان آنلاین گفت: دولت باید با تدابیر لازم، مانند افزایش مالیات بر خانه‌های خالی و جلوگیری از فعالیت‌های سوداگرانه در بازار مسکن، از افزایش بی‌رویه قیمت مسکن جلوگیری کند.

او همچنین بر لزوم کنترل مصالح ساختمانی تاکید کرد و خاطرنشان ساخت: کنترل قیمت مصالح ساختمانی می‌تواند به کاهش هزینه‌های ساخت‌وساز و در نتیجه کاهش قیمت مسکن کمک کند.

سماواتی همچنین با اشاره به اینکه در حوزه مسکن فقر برنامه‌ریزی داریم و طرحی واحد و جامع و همه‌جانبه در بازار مسکن نداریم تصریح کرد: پیاده‌سازی موفق راهکارهای کارآمد در بخش مسکن نیازمند برنامه‌ریزی دقیق، هماهنگی بین بخش‌های مختلف دولت و جامعه و نظارت مستمر است. همچنین، مهم است که راهکارها با توجه به شرایط خاص هر منطقه و جامعه طراحی و اجرا شوند و از پیچیدن یک نسخه واحد در حوزه مسکن برای تمامی شهرها خودداری کنیم.

انعکاس

تدوین بسته سرمایه‌گذاری برای ایجاد تحرک در بافت‌های فرسوده

«**جهان‌صنعت**»– از ابتدای دولت چهاردهم، با هدف مولدسازی و ایجاد محرک توسعه در محلات هدف بازآفرینی شهری(بافت‌های فرسوده)، نسبت به تدوین بسته سرمایه‌گذاری و تعریف پروژه‌های شاخص و الگوی بازآفرینی در چندین شهر اقدام شد.

به منظور تشویق سرمایه‌گذاران برای حضور در بیش از ۵۰ پروژه شرکت، یک بسته سرمایه‌گذاری تدوین شده است و پیگیری سرمایه‌گذاری به صورت استانی انجام می‌شود تا در آینده نزدیک در هر استان یک پروژه بازآفرینی شهری شاخص وجود داشته باشد.

همچنین برای بافت‌های تاریخی و واجد ارزش، بسته سرمایه‌گذاری خاص این بافت‌ها نیز تدوین شده و شیوه‌های نوین ازجمله رهن و اجاره ساختمان‌های تاریخی و واجد ارزش و بهره‌برداری مجدد در راستای ایجاد درآمد پایدار و محرک توسعه در این بسته گنجانده شده است.

در این راستا کمیته مولدسازی در شرکت شکل گرفت و تاکنون بیش از چهار جلسه با دعوت از استان‌ها برگزار شده است تا مشکلات مولدسازی در استان‌ها مورد بررسی قرار گیرد

از ابتدای آغاز به کار دولت چهاردهم تاکنون تعداد واحد مسکونی مندرج در پروانه‌های صادره ثبت شده بر روی سامانه ستاد ملی بازآفرینی شهری بیش از ۲۵هزار واحد مسکونی بوده است. در این بازه زمانی ۱۶ جلسه شورای نوسازی مسکن به صورت مجازی با حضور شهرداران و ادارات کل راه‌وشهرسازی استان‌ها برگزار شده است. در این جلسات علاوه‌بر تلاش جهت رفع مشکلات و موانع بازآفرینی، بخشنامه‌ها، دستورالعمل‌ها و سیاست‌های جدید در حوزه نوسازی مسکن و بازآفرینی شهری برای شهرداران سراسر کشور تبیین می‌شود و در واقع فرصتی برای هم‌اندیشی بیشتر و تبادل تجربیات دستگاه‌های مختلف به‌شمار می‌رود.

■ پرداخت تسهیلات نوسازی مسکن از محل تبصره ۱۸ بودجه

تسهیلات تبصره ۱۸ همان اشتغالزایی و تسهیلات ارزان‌قیمت است که از محل این اعتبار با دوهزار و ۹۰۵متقاضی تسهیلات نوسازی مسکن قرارداد منعقد شده و مبلغ ۱۵هزارمیلیارد ریال نیز در این خصوص جذب شده است.

■ افزایش ۲/۵ برابری بودجه شرکتی

شرکت بازآفرینی شهری ایران با برگزاری جلسات مختلف، موفق به افزایش اعتبار حدود ۱۱۸درصدی در دو ردیف دائمی

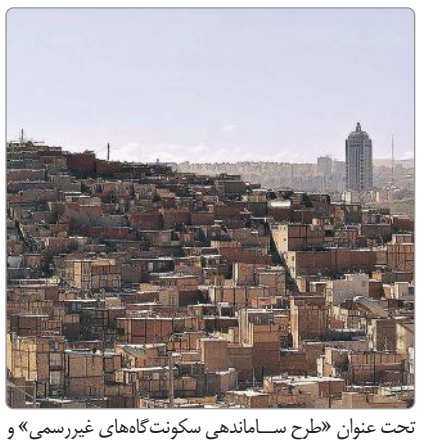

تحت عنوان «طرح ساماندهی سکونت‌گاه‌های غیررسمی» و «کمک به بهسازی و نوسازی بافت‌های فرسوده شهری» در بودجه سال جاری شده است.

مسوولان این شرکت طی پیگیری‌های متعدد با سازمان برنامه‌وبودجه کشور و دیگر سازمان‌های مرتبط موفق به افزایش ۲/۵ برابری بودجه شرکتی شدند که این مهم موجب بسترسازی و افزایش توانایی در انجام وظایف شرکت بازآفرینی شهری ایران در محلات هدف ازجمله ایجاد درآمدهای پایدار، ایجاد زیرساخت‌های لازم و توسعه همه‌جانبه شرکت در بخش‌های مختلف خواهد شد.

■ جذب ۱۰۰درصدی اعتبارات تملک دارایی سرمایه‌ای

در شهریورماه که پایان سال مالی بود، با همکاری دفتر طرح، برنامه‌وبودجه و سایر دفاتر ذی‌ربط شرکت بازآفرینی شهری ایران، جذب ۱۰۰درصدی اعتبارات تملک دارایی سرمایه‌ای سال ۱۴۰۲ انجام شد که این امر به مثابه تزریق خون تازه به پروژه‌های عمرانی در حوزه بازآفرینی شهری است و با این کار، تکمیل پروژه‌ها شتاب روزافزونی خواهد گرفت.

در این مدت دو مزایده سراسری فروش نیز برگزار شد که در نتیجه دوهزار میلیارد ریال تحقق فروش به شکل نقد و اقساط انجام شد و علاوه‌براین به منظور ایجاد درآمدهای پایدار، اقدامات و برنامه‌های جدیدی در حال انجام است.

لازم به ذکر است، ۱۷۰هزار هکتار بافت فرسوده در کشور وجود دارد. از این میزان ۷۵هزار هکتار بافت فرسوده، ۳۲هزار هکتار بافت تاریخی و ۶۳هزار هکتار محلات حاشیه‌ای است که یک‌هزار و ۱۷۰محله را شامل می‌شود.

«جهان‌صنعت» به بررسی روز گذشته بازار سرمایه می‌پردازد

عبور از مقاومت به هر قیمتی

«**جهان‌صنعت**»- در دنیای پیچیده و پرنوسان بازار سرمایه، تحلیل و پیش‌بینی روندهای آینده همواره یکی از چالش‌های اصلی سرمایه‌گذاران و کارشناسان اقتصادی بوده است. بازار سرمایه ایران نیز از این قاعده مستثنی نیست و تحت‌تاثیر عوامل متعددی قرار دارد که می‌تواند بر روند آن تاثیرگذار باشد. در روزهای اخیر، باتوجه به تحولات اقتصادی و سیاسی، شرایط بازار به شکل قابل‌توجهی دستخوش تغییرات شده است. از یک سو، افزایش نرخ ارز و تحرکات دلار نیما به عنوان دو عامل کلیدی، توجه سرمایه‌گذاران را به خود جلب کرده و از سوی دیگر، اخبار سیاسی و مذاکرات بین‌المللی به‌عنوان محرک‌های اصلی بازار به‌شمار می‌آیند.

در این راستا، روز گذشته بازار سرمایه با توجه به شرایط مثبت نیمه دوم روز چهارشنبه و حرکت خوب ابتدای وقت نیما، جو مثبتی را تجربه کرد. این جو مثبت به‌ویژه در میان سهم‌های دلاری محور بازار بیشتر احساس می‌شد. با وجود اینکه حجم معاملات در روز گذشته کاهش یافته، حدود ۵ تا ۶ همت پول پشت صفوف خرید قرار داشت که نشان‌دهنده تمایل سرمایه‌گذاران به ورود به بازار است. این وضعیت نشان‌دهنده آن است که بازار در آستانه ورود به روزهای حساس و مهمی قرار دارد و جدال بین خوشبین‌ها و بدبین‌ها به‌وضوح در صحنه بازار مشاهده می‌شود.

برای ادامه روند صعودی و بازگشت اعتماد به بازار، باید در روزهای آینده شاهد اتفاقات ملموس‌تر و مثبت‌تری باشیم. این تحولات می‌تواند شامل اخبار اقتصادی، بهبود وضعیت شرکت‌ها یا تحرکات مثبت در مذاکرات بین‌المللی باشد. در این شرایط، سرمایه‌گذاران باید با چشمانی بازتر و حواسی جمع‌تر به تحولات بازار نگاه کنند. درک چالش‌ها و سختی‌های موجود در این روزها می‌تواند به آنها کمک کند تا با چراغ‌های متعدد و پرنورتر در بازار پیش بروند و از فرصت‌های موجود بهره‌برداری کنند.

در این گزارش به تحلیل وضعیت کنونی بازار، نیاز به تحولات جدید و رویدادهای مهم روز گذشته و هفته پیش‌رو خواهیم پرداخت. با توجه به اهمیت این موضوعات، در ادامه به جزئیات بیشتری خواهیم پرداخت تا سرمایه‌گذاران بتوانند با آگاهی بیشتری در این فضای پرچالش فعالیت کنند. با توجه به پیش‌بینی‌های کارشناسان و تحلیل‌های موجود، به‌نظر می‌رسد که بازار در روزهای آینده با چالش‌ها و فرصت‌های جدیدی روبه‌رو خواهد شد. این فرصت‌ها می‌تواند به سرمایه‌گذاران کمک کند تا با دقت بیشتری به انتخاب سهام و سرمایه‌گذاری‌های خود بپردازند و از نوسانات بازار بهره‌برداری کنند. بنابراین توجه به اخبار و تحولات اقتصادی و سیاسی در روزهای آینده از اهمیت بالایی برخوردار است و می‌تواند تاثیر زیادی بر روند بازار داشته باشد. در ادامه، «جهان‌صنعت» به بررسی جزئیات بیشتر این موضوعات خواهد پرداخت.

■ دورخیز نیمه دی

بازار سرمایه در روز گذشته با توجه به شرایط مثبت نیمه دوم روز چهارشنبه و حرکت خوب ابتدای وقت نیما، جو مثبتی را تجربه کرد. این جو مثبت به‌ویژه در میان سهم‌های دلاری محور بازار بیشتر احساس می‌شد. در حالی که بازار تلاش می‌کرد با استفاده از ابزارها و قیمت‌های مختلف از این محدوده عبور کند، کارشناسان بر این باورند که عبور از این سنگر با چالش‌هایی همراه است. با وجود اینکه حجم معاملات در روز گذشته کاهش یافته، حدود ۵ تا ۶ همت پول پشت صفوف خرید قرار داشت که نشان‌دهنده تمایل سرمایه‌گذاران به ورود به بازار است. در این راستا، برخی کارشناسان این کاهش حجم را نگران‌کننده می‌دانند و بر این باورند که ممکن است نشانه‌ای از عدم اطمینان در بازار باشد. در مقابل، عده‌ای دیگر معتقدند که این وضعیت طبیعی است و نباید ترسی در این زمینه به وجود آورد.

■ بازار از دید آمار

بازار سرمایه در روز گذشته جو مثبتی را تجربه کرد. سهام و حق‌تقدم به تنهایی ۱۰۰۰میلیارد تومان ورود پول را تجربه کردند، بیش از ۷۴۲۰میلیارد تومان معامله شدند و وضعیت قابل قبولی را از خود به ثبت رساندند. صندوق‌های طلا ۲۹۴میلیارد خروج پول ثبت کردند، صندوق‌های اهرمی نیز ۷میلیارد تومان ورود پول داشتند و صندوق‌های درآمد ثابت نیز با بیش از ۲۲۰۰میلیارد تومان معامله، ۷۹۰میلیارد تومان خروج پول را تجربه کردند. صندوق‌های سهامی و مختلط نیز در روز جاری با ورود پول ۷۰۰میلیاردی، رونق قابل‌توجهی را به خود دیدند. با توجه به این موضوع که برآیند ورود و خروج پول سهام و صندوق‌های ریسکی با صندوق‌های با دارایی مطمئن‌تر حاکی از ورود پول هوشمند و جدید به بازار است، می‌توان امید داشت که در هفته جاری، بازار وضعیت خوبی را از بعد جذب منابع و رشد تجربه کند. همچنین دیروز بیش از ۶۱۰ نماد در محدود مثبت ۲ تا مثبت ۳، ۷۷ نماد در محدوده مثبت ۱ تا ۲، ۴۹ نماد در محدوده صفر تا مثبت یک و مجموعا ۷۰ نماد در محدوده منفی معامله شدند. از لحاظ وزنی نیز مشاهده شد که بیش از ۹۱درصد بازار روز مثبتی را به خود دید. ۷۸درصد خریدهای روز جاری توسط حقیقی‌ها و در عین حال ۶۰درصد فروش‌های روز جاری نیز توسط حقیقی‌ها به ثبت رسیدند. نکته جالب دیروز پولبک بخش قابل‌توجهی از سهم‌های بازار از منفی به صف خرید بود که این برای ادامه راه امیدبخش تلقی می‌شود.

■ جدال بین خوشبین‌ها و بدبین‌ها

در این میان، بازار در حال پیشبرد خود به‌سمت روزهای حساس و مهم است و این جدال بین خوشبین‌ها و بدبین‌ها به وضوح در صحنه بازار مشاهده می‌شود. شرایط فعلی نشان می‌دهد افرادی که به بازار خوشبین نیستند، یا سیاست صبر را در پیش گرفته و به عنوان تماشاچی در کنار بازار قرار دارند یا در حال فروش سهام خود هستند. در مقابل، برخی دیگر که مسیر بازار را مثبت می‌بینند، فرصت‌های فعلی را برای اصلاح پرتفوی و دست به دست شدن سهام مناسب می‌دانند. کارشناسان بر این باورند که مرز بین این دو گروه باریک است و تشخیص آن در حال حاضر دشوار است. کاهش حجم معاملات در روزهای اخیر به عنوان هشداری برای نیاز به یک رویداد یا خبر امیدوارکننده برای تغییر مسیر بازار تلقی می‌شود.

بازار در حال حاضر به چند تحول نیاز دارد تا از شرایط کنونی فاصله بگیرد. مهم‌ترین عوامل موثر در این زمینه، ارزندگی و اخبار هستند که در نهایت خود را در تابلو و قیمت‌ها نشان می‌دهند. در بحث ارزندگی، دو جریان ویژه می‌تواند به بازار کمک کند: یکی صورت‌های مالی و گزارش‌های میان‌دوره‌ای و دیگری ادامه رشد دلار نیما. این دو عامل می‌توانند انگیزه‌ها برای حضور و ماندن در بازار را افزایش دهند. برای کنده شدن از شرایط فعلی، بازار به یک خبر خاص و مهم نیاز دارد. این خبر می‌تواند از جنس سیاسی، مانند اخبار خوب مذاکرات یا FATF، یا از جنس اقتصادی، شامل تحولات و اصلاحات اقتصادی باشد که در نهایت به نفع بازار و اقتصاد تمام می‌شود.

■ نیاز به تحولات جدید

برای اینکه بازار بتواند از وضعیت کنونی خود خارج شود، نیاز به تحولات جدید و موثر دارد. این تحولات می‌تواند شامل تغییرات در سیاست‌های اقتصادی، اخبار مثبت از مذاکرات بین‌المللی، یا بهبود وضعیت اقتصادی کشور باشد. به‌عنوان مثال، اگر مذاکرات بین‌المللی به نتایج مثبتی منجر شود، این می‌تواند به تقویت اعتماد سرمایه‌گذاران و افزایش تقاضا در بازار کمک کند. از سوی دیگر، بهبود وضعیت اقتصادی و اعلام گزارش‌های مثبت از عملکرد شرکت‌ها نیز می‌تواند به ایجاد جو مثبت در بازار کمک کند.

کارشناسان بر این باورند که بازار در حال حاضر در یک نقطه حساس قرار داشته و نیاز به یک خبر یا رویداد خاص دارد تا بتواند از این وضعیت خارج شود. این خبر می‌تواند به عنوان محرکی برای بازگشت سرمایه‌گذاران و افزایش حجم معاملات عمل کند. توجه به اخبار و تحولات اقتصادی و سیاسی در روزهای آینده از اهمیت بالایی برخوردار است و می‌تواند تاثیر زیادی بر روند بازار داشته باشد.

■ مسیر پیش‌رو و الزامات آن

بازار سرمایه در شرایط کنونی با چالش‌ها و فرصت‌های خاصی روبه‌رو بوده که نیازمند توجه و دقت بیشتری از سوی سرمایه‌گذاران است. به‌نظر می‌رسد مسیر پیش‌رو برای بازار چندان دشوار نیست اما الزامات خاص خود را می‌طلبد. این الزامات شامل نیاز به تحلیل دقیق‌تر، رصد اخبار و تحولات اقتصادی و سیاسی و توجه به تغییرات در رفتار سرمایه‌گذاران است.

در این روزها، ضروری است که با چشمانی بازتر و حواسی جمع‌تر به تحولات بازار توجه کنیم. سرمایه‌گذاران باید به دقت به سیگنال‌های بازار گوش دهند و از ابزارهای تحلیلی برای پیش‌بینی روندهای آینده استفاده کنند. کارشناسان معتقدند که کار بازار در این روزها بسیار سخت‌تر و دشوارتر از هفته‌های گذشته است. این دشواری‌ها ناشی از نوسانات شدید، تغییرات ناگهانی در سیاست‌های اقتصادی و تاثیرات خارجی است که می‌تواند بر تصمیمات سرمایه‌گذاران تاثیر بگذارد.

درک این سختی و چالش‌ها می‌تواند به سرمایه‌گذاران کمک کند تا با چراغ‌های متعدد و پرنورتر و واضح‌تر در بازار پیش بروند. به عبارت دیگر، آگاهی از شرایط و تحولات جاری به سرمایه‌گذاران این امکان را می‌دهد که تصمیمات بهتری اتخاذ و از فرصت‌های موجود بهره‌برداری کنند.

به همین دلیل، توصیه می‌شود که سرمایه‌گذاران به‌طور مداوم اطلاعات خود را به‌روز و از منابع معتبر برای تحلیل و پیش‌بینی استفاده کنند. در نهایت، توجه به این الزامات و چالش‌ها می‌تواند به موفقیت در سرمایه‌گذاری و بهبود عملکرد بازار کمک کند. در این شرایط، سرمایه‌گذاران باید با دقت بیشتری عمل کنند و برای مواجهه با نوسانات آماده باشند.

■ رویدادهای مهم هفته

مطابق رسم ابتدای هفته، به سراغ رویدادهای مهمی که در انتظار ماست می‌رویم. در شرایط سیاسی، صحبت‌های همه طرف‌ها در مورد مذاکره مجدد یکی از مهم‌ترین اخبار و اتفاقات سیاسی به‌شمار می‌آید. هرچه به آمدن ترامپ نزدیک‌تر می‌شویم، این موضوع تاثیر مهم‌تر و خاص‌تری بر بازار خواهد داشت. از سوی دیگر، اخبار اقتصادی نیز برای بازار حائز اهمیت است. فشار بر نرخ دلار آزاد، تحرکات دلار نیما و جریان‌های نرخ بهره از جمله این اتفاقات هستند. همچنین آغاز و انتشار گزارش‌های دوره‌ای در پایان این هفته، به‌عنوان یکی از مهم‌ترین اخبار کدالی، می‌تواند تاثیرات قابل‌توجهی بر بازار داشته باشد.

به‌نظر می‌رسد روزهای پرخبری در این چند هفته تا پایان سال پیش‌رو است و این پرخبری به ویژه در بهمن و اسفند به اوج خود خواهد رسید. این وضعیت می‌تواند به ترس بازار منجر شود زیرا تا قبل از آمدن ترامپ، سرمایه‌گذاران ممکن است تمایل به حالت محافظه‌کارانه داشته باشند. به هر حال، تمامی این عوامل نشان‌دهنده این است که از هفته آتی و به‌خصوص از بهمن‌ماه، ماجرای دنیای سیاست به‌شکل متفاوتی ادامه خواهد یافت و با فرازونشیب‌های بیشتری روبه‌رو خواهیم بود

■ وضعیت بازار و نیاز به احتیاط

در مورد بازار نیز این حس وجود دارد که با وجود تحول بزرگ و خاصی به نام رشد نرخ ارز، باید با وسواس بیشتری در بازار حرکت کرد. کارشناسان همچنان بر این نکته تاکید دارند که وقتی ۱۰ تا ۱۲درصد قیمت‌ها کمتر از نقاط ارزنده برای خرید می‌شود، بازار جای نگرانی در قیمت‌های فعلی ندارد. این بدان معناست که سرمایه‌گذاران باید با احتیاط بیشتری در انتخاب سهام و سرمایه‌گذاری‌های خود عمل کنند.

■ دلار و جراحی اقتصادی

موضوع مهم دیگری که باید به آن پرداخته شود، دلار است. در روزهای گذشته، در مورد اتفاق مهم یکسان‌سازی یا نزدیک کردن جریان نرخ ارز صحبت کردیم و همچنان بر این نکته تاکید می‌کنیم که این اقدام می‌تواند یکی از بهترین تصمیمات دولت باشد. به عقیده کارشناسان، حملاتی که به این موضوع وارد می‌شود، ناشی از منافع برخی افراد است که به خطر افتاده است. این افراد، همان کسانی هستند که در گذشته خواستار کاهش سریع نرخ دلار بودند و اکنون از نظام ارزی انتقاد می‌کنند

به عقیده کارشناسان، واقعی کردن نرخ ارز و کوتاه کردن رانت سنگین ارزی به‌نفع مردم و اقتصاد کشور خواهد بود. این موضوع شامل ارز مسافرتی و ارزهای دیگر برای واردات نیز می‌شود. نظریه‌ای که این روزها مطرح است، نشان می‌دهد که دولت در پی جراحی اقتصادی سنگین خواهد بود که در ادامه حذف رانت ارزی، افزایش رانت انرژی را رقم خواهد زد. به عقیده کارشناسان، این اقدام می‌تواند به پرداخت نقدی مابه‌التفاوت نرخ ارز به افراد منجر شود و حتی برخی معتقدند که دولت در پی حذف یا تک‌نرخی کردن نرخ ارز است.

این شیوه می‌تواند به‌عنوان یک راهکار موثر در کاهش کسری بودجه و جلوگیری از رانت‌پاشی عمل کند. اگر این اقدام که به شکل جدی مطرح شده و در حال پیاده‌سازی است، به واقعیت بپیوندد، می‌تواند سرآغاز یک موج جدید از رشد احتمالی در بازار باشد. این موج، موجی محاسبه‌گر و عقلانی خواهد بود که به نفع اقتصاد کشور و سرمایه‌گذاران منجر خواهد شد.

■ تحولات نرخ دلار نیما

همین حالا نیز زمزمه‌هایی در مورد نرخ دلار نیما وجود دارد که ممکن است به قیمت واقعی نزدیک شود. این تحول می‌تواند به نفع اقتصاد کشور و به ضرر رانت‌خواران باشد. این رویدادها برای بازار سرمایه جذاب و امیدبخش است و می‌تواند پتانسیل موج بعدی بازار را ایجاد کند. با این حال، طرز فکر جالبی در این زمینه وجود دارد و این موضوع می‌تواند آثار شگرفی بر شرکت‌ها و بازار داشته باشد. برخی معتقدند که نباید به این راحتی بازار را کنار گذاشت و این بازی تازه آغاز شده است. طرف مقابل نیز به خوبی می‌داند که چه می‌کند و باید با دقت بیشتری به تحولات آینده نگاه کرد.

خبر

کارنامه بازار نوآفرین در نخستین هفته فعالیت

فرابورس ایران، در هفته گذشته با نخستین عرضه اولیه سهام در تابلوی دانش‌بنیان، شاهد آغاز به کار یک بازار جدید در بستر مبادلاتی خود بود. ارزش معاملات انجام‌شده روی تابلوی دانش‌بنیان این بازار، در نخستین هفته فعالیت بیش از ۲۷۱میلیارد تومان بود.

شرکت فرابورس ایران: بازار فرابورس و به‌خصوص بازار نوآفرین، در هفته گذشته رشد حجم و ارزش معاملات را تجربه کرد و شاهد دادوستدهایی به ارزش ۷۳۵هزارمیلیارد تومان بود. در معاملات هفته منتهی به ۱۴ دی‌ماه، بیش از ۶۱میلیارد برگه انواع دارایی مالی، به ارزش ۷۳۵هزارمیلیارد تومان در ۳میلیون و ۶۰۰هزار نوبت معاملاتی دادوستد شد.

بررسی‌ها نشان می‌دهد؛ در این مدت حجم معاملات فرابورس ۵درصد، ارزش معاملات نزدیک به ۱۳درصد و تعداد معاملات ۲۴درصد افزایش داشتند.

■ نوآفرین اول شد

نگاهی به ارزش معاملات به تفکیک بازارها نشان می‌دهد؛ در ۵روز معاملاتی هفته گذشته در میان بازارهای سهامی فرابورس، بازار دوم بیشترین ارزش معاملات را ثبت کرد. در این بازار ۴هزار و ۸۰۰میلیارد تومان معاملات انجام شد.

ارزش دادوستدها در بازار اول هم ۳هزار و ۹۰۰میلیارد تومان بود. در بازار پایه فرابورس نیز در این مدت بیش از ۲هزار و ۸۰۰میلیارد تومان سهام خرید و فروش شد.

در هفته‌ای که گذشت اولین عرضه اولیه بازار نوآفرین فرابورس رقم خورد. با ورود اولین شرکت به تابلوی دانش‌بنیان این بازار، ارزش معاملات آن به بیش از ۲۷۱میلیارد تومان رسید.

براساس این گزارش، در این مدت ارزش معاملات بازار مشتقه ۵۳میلیارد تومان بود و در بازار توافقی نیز بیش از ۱۳میلیارد تومان دادوستد ثبت شد

■ اقبال به صندوق‌های ETF

نگاهی به روند معاملات در بازار ابزارهای نوین مالی نشان می‌دهد؛ در پنج‌روز معاملاتی هفته گذشته بیشتر از ۷۲۳هزارمیلیارد تومان دادوستد در این بازار به ثبت رسید.

جزئیات معاملات در بازار ابزارهای نوین مالی حاکی از رشد دادوستدها در صندوق‌های سرمایه‌گذاری قابل معامله و کاهش معاملات در اوراق گواهی تسهیلات مسکن است.

به این‌ترتیب که، بیش از ۳۸هزار و ۶۰۰میلیارد تومان واحد صندوق‌های سرمایه‌گذاری قابل معامله در هفته گذشته خریدوفروش شد که رشدی ۱۲درصدی داشت؛ این در حالی بود که ارزش معاملات اوراق گواهی تسهیلات مسکن ۲۵۰میلیارد تومان بود که افتی ۲۹درصدی را به ثبت رساند.

در این مدت بیش از ۶۸۴هزارمیلیارد تومان اوراق مالی اسلامی نیز در این بازار دادوستد شد که ۱۳درصد بیشتر از هفته ماقبل بود.

■ ۴۰درصد معاملات خرد در اختیار ۵ گروه

نگاهی به صنایع پیشرو معاملات، در هفته منتهی‌به ۱۴دی‌ماه، نشان می‌دهد در این مدت ارزش معاملات خرد بازار سهام بیش از ۱۰هزار و ۶۰۰میلیارد تومان بوده است. صنعت خودرو و ساخت قطعات در هفته گذشته با در اختیار داشتن سهم ۱۱درصدی از کل ارزش معاملات خرد، در صدر جدول صنایع پیشرو قرار گرفت. رتبه دوم نیز با سهمی ۹درصدی به گروه سرمایه‌گذاری‌ها رسید. پس از آن محصولات شیمیایی ۸درصد، دارویی‌ها ۷درصد و گروه زراعت ۶درصد ارزش معاملات را به خود اختصاص دادند. به‌این‌ترتیب، بیش از ۴۰درصد ارزش معاملات خرد در این مدت به پنج گروه یادشده اختصاص داشت. در پایان هفته گذشته، نوسان‌های اندک شاخص کل فرابورس باعث شد تا این متغیر بدون تغییر قابل‌توجهی در محدود ۲۵هزار و ۸۰۰ واحد باقی بماند و تنها افت مختصر ۰/۵درصدی را تجربه کند. ارزش بازار فرابورس هم بدون تغییر خاصی و با رشد ۰/۴درصدی در محدود ۲/۷میلیون‌میلیارد تومان قرار گرفت.

■ پذیرش سومین اوراق تسهیلات مسکن در فرابورس

سیدمهدی علم‌الهدی، معاون توسعه بازار فرابورس ایران از پذیرش سومین اوراق تسهیلات مسکن در این بازار خبر داد و گفت: پذیرش سومین اوراق گواهی حق‌تقدم استفاده از تسهیلات بانکی با هدف توسعه و تعمیق ابزارهای تامین مالی خرید، ساخت، نوسازی و تعمیرات مسکن برای عموم مردم انجام شد.

وی با تاکید بر اینکه این اوراق متعلق به بانک توسعه تعاون و با نماد «تعاون ۱۴۰۳» وارد فرابورس شده است، افزود: تا پیش از این متقاضیان از اوراق گواهی بانک‌های مسکن و ملی استفاده می‌کردند و از این به بعد بانک توسعه تعاون به‌عنوان سومین بانک دارای مجوز از بانک مرکزی، سازمان بورس و فرابورس ایران به جمع بانک‌های ناشر اوراق گواهی حق‌تقدم تسهیلات مسکن افزوده شد.

علم‌الهدی این اوراق را ابزاری برای تامین نیاز واقعی اقشار مختلف جامعه دانست و ادامه داد: اوراق حق‌تقدم استفاده از تسهیلات بانک باعث صرفه‌جویی در زمان دریافت تسهیلات و شفافیت در نقل‌وانتقال و معاملات امتیاز این اوراق شده است.

معاون توسعه بازار فرابورس ایران در پایان تاکید کرد: ورود تسهیلات مسکن بانک توسعه تعاون به تعمیق بازار اوراق تسهیلات مسکن و افزایش سهم تامین مالی برای این بخش منجر می‌شود.

«آگهی دعوت مجمع عمومی فوق‌العاده شرکت گسترش پژوهش گستران تغذیه آسان (سهامی خاص) به شماره ثبت ۵۹۱۳۵۴ و شناسه ملی ۱۴۰۱۰۷۵۸۶۱۳ اداره ثبت شرکت‌های تهران»

بدینوسیله به اطلاع کلیه سهامداران شرکت گسترش پژوهش گستران تغذیه آسان (سهامی خاص) ثبت شده به شماره ۵۹۱۳۵۴ می‌رساند جلسه مجمع عمومی فوق‌العاده این شرکت ساعت ۱۱:۰۰ شنبه مورخ ۱۴۰۳/۱۰/۲۹ در محل قانونی شرکت به آدرس: استان تهران، شهرستان تهران، بخش مرکزی، شهر تهران، محله آرارات، بزرگراه کردستان، خیابان ملاصدرا، پلاک -۶۳، طبقه چهارم، واحد جنوبی با دستور جلسه: الحاق مواردی به ماده ۴۱ اساسنامه شرکت (اختیارات هیئت‌مدیره) تشکیل خواهد شد. لذا از کلیه سهامداران شرکت دعوت به عمل می‌آید در جلسه مجمع عمومی فوق‌العاده مورخ ۱۴۰۳/۱۰/۲۹ ساعت ۱۱:۰۰ حضور به هم رسانند.

هیئت‌مدیره شرکت گسترش پژوهش گستران تغذیه آسان

«آگهی دعوت مجمع عمومی عادی به‌طور فوق‌العاده شرکت گسترش پژوهش گستران تغذیه آسان (سهامی خاص) به شماره ثبت ۵۹۱۳۵۴ و شناسه ملی ۱۴۰۱۰۷۵۸۶۱۳ اداره ثبت شرکت‌های تهران»

بدینوسیله به اطلاع کلیه سهامداران شرکت گسترش پژوهش گستران تغذیه آسان (سهامی خاص) ثبت شده به شماره ۵۹۱۳۵۴ می‌رساند جلسه مجمع عمومی عادی به طور فوق‌العاده این شرکت ساعت ۰۹:۰۰ شنبه مورخ ۱۴۰۳/۱۰/۲۹ در محل قانونی شرکت به آدرس: استان تهران، شهرستان تهران، بخش مرکزی، شهر تهران، محله آرارات، بزرگراه کردستان، خیابان ملاصدرا، پلاک -۶۳، طبقه چهارم، واحد جنوبی با دستور جلسه:
۱- تصویب ترازنامه ۲- انتخاب بازرسان و حسابرسان قانونی ۳- انتخاب روزنامه کثیرالانتشار ٤- تعیین حق حضور اعضای هیئت‌مدیره تشکیل خواهد شد. لذا از کلیه سهامداران شرکت دعوت به عمل می‌آید در جلسه مجمع عمومی عادی به طور فوق‌العاده مورخ ۱۴۰۳/۱۰/۲۹ ساعت ۰۹:۰۰ حضور به‌هم رسانند.

هیئت‌مدیره شرکت گسترش پژوهش گستران تغذیه آسان

فراخوان مناقصه عمومی یک‌مرحله‌ای خرید کارت خام مغناطیسی

نوبت دوم

پست بانک ایران

پست بانک ایران در نظر دارد مناقصه عمومی یک‌مرحله‌ای به شماره ۱۴۰۳/۱۷ در رابطه با خرید کارت خام مغناطیسی را از طریق سامانه تدارکات الکترونیکی دولت با شماره فراخوان ۲۰۰۳۰۰۱۵۴۹۰۰۰۰۲۲ برگزار نماید. کلیه مراحل برگزاری مناقصه از دریافت اسناد مناقصه تا ارائه پیشنهاد مناقصه‌گران و بازگشایی پاکت‌ها از طریق درگاه سامانه تدارکات الکترونیکی دولت (ستاد) به آدرس www.setadiran.ir انجام خواهد شد و لازم است مناقصه‌گران در صورت عدم عضویت قبلی، مراحل ثبت‌نام را در سایت مذکور و دریافت گواهی امضاءِ الکترونیکی جهت شرکت در مناقصه محقق سازند.
تاریخ انتشار مناقصه در سامانه ۱۴۰۳/۱۰/۰۶ می‌باشد.
مهلت زمانی دریافت اسناد مناقصه از سایت: تا ساعت ۱۶:۰۰ روز یکشنبه تاریخ ۱۴۰۳/۱۰/۱۶
مهلت زمانی ارائه پیشنهاد: تا ساعت ۱۶:۰۰ روز شنبه تاریخ ۱۴۰۳/۱۰/۲۹
زمان بازگشایی پاکت‌های الف، ب و ج: ساعت ۰۹:۰۰ روز یکشنبه تاریخ ۱۴۰۳/۱۰/۳۰
یادآوری ۱: اصل تضمین (پاکت «الف») می‌بایستی حداکثر تا ساعت ۱۶:۰۰ روز شنبه مورخ ۱۴۰۳/۱۰/۲۹ تحویل دبیرخانه کمیسیون معاملات واقع در آدرس ذیل گردد.
جهت دریافت اطلاعات بیشتر در خصوص اسناد مناقصه و تحویل پاکت الف به آدرس خیابان قائم مقام فراهانی، بالاتر از تقاطع شهید مطهری، کوچه عرفان، پلاک ۱، طبقه سوم، دبیرخانه کمیسیون معاملات مراجعه یا با تلفن: ۸۱۵۶۱۱۱۰ تماس حاصل فرمائید.

شناسه آگهی: ۱۸۵۶۶۸۹ – م‌الف: ۳۴۱۸

خبر

فتح‌الهی مدیر عامل صندوق ضمانت صادرات ایران شد

تسنیم- با حکم وزیر صنعت،معدن و تجارت، افشار فتح‌الهی مدیر عامل صندوق ضمانت صادرات ایران شد.

افشار فتح‌الهی معاون امور حقوقی، مجلس و استان‌های وزارت صمت، مدیر کل حوزه وزارتی و مدیر کل طرح‌ها و تامین مالی این وزارتخانه را در کارنامه کاری خود دارد.

مدیرعاملی و رییس هیات‌مدیره سازمان منطقه آزاد تجاری – صنعتی و ویژه اقتصادی قشم و مدیر عامل هلدینگ سرمایه‌گذاری بانک ملی از دیگر سوابق فتح‌الهی به شمار می‌آید.

افزایش ۳۱درصدی ترانزیت خارجی از مسیر ایران

ایلنا- ترانزیت خارجی از مسیر ایران در ۹ماهه سال‌جاری با ۳۱درصد افزایش به رقم ۱۶میلیون و ۵۰۰هزار تن رسید.

فرود عسگری، معاون وزیر اقتصاد و رییس کل گمرک ایران با اعلام این خبر گفت: گمرکات شهیدرجایی، پرویزخان و باشماق سه گمرک عمده مبدا ترانزیت بودند که در ۹ماهه سال‌جاری بیشترین میزان کالاهای ترانزیتی در بین گمرکات مبدا را به خود اختصاص دادند.

عسگری اظهار کرد: در این مدت ۴/۴میلیون تن کالا از مبدا گمرک منطقه ویژه شهید رجایی، ۳/۸میلیون تن از گمرک پرویزخان و ۲/۳میلیون تن از مبدا گمرک باشماق انجام گرفته است.

به گفته وی، در مجموع ۱۰/۵میلیون تن از کل ترانزیت خارجی از مسیر ایران در این مدت، از مبدا گمرکات منطقه ویژه شهیدرجایی، پرویزخان و باشماق بوده است.

علت ترک ایران توسط شرکت عربستانی

ایلنا- نایب‌رییس کمیسیون صنایع غذایی اتاق بازرگانی ایران گفت: براساس آخرین اطلاعاتی که هلدینگ عربستانی صافولا در روزهای گذشته در وب‌سایت خود منتشر کرده بنا بر سیاست‌های داخلی‌اش تصمیم گرفته کشور ما را ترک کند و در سال‌های گذشته نیز این شرکت همین اقدام را درباره مراکش و عراق صورت داد

رشید عزیزپور درباره دلایل خروج هلدینگ عربستانی صافولا از صنایع غذایی ایران گفت: براساس آخرین اطلاعاتی که این شرکت در روزهای گذشته در وب‌سایت خود منتشر کرده بنا بر سیاست‌های داخلی‌اش تصمیم گرفته کشور ما را ترک کند و در سال‌های گذشته نیز این شرکت همین اقدام را درباره مراکش و عراق صورت داد؛ صافولا سهم قابل‌توجهی از بازار روغن گیاهی کشور ما را در اختیار داشت.

وی درباره تاثیر خروج این شرکت از ایران بر میزان عرضه محصولات غذایی به طور ویژه روغن گیاهی اظهار کرد: به نظر من بعید است که خروج صافولا عرضه روغن در کشور ما را تهدید کند البته مالکیت این هلدینگ عربستانی تولید را تقویت کرد اما با توجه به اینکه تمام کارکنان شرکت را افراد بومی تشکیل می‌دهند امیدواریم و پیش‌بینی می‌شود این تغییر در میزان تولید و عرضه تاثیرگذار نباشد، ضمن اینکه صنعت غذا در ایران صنعتی بالغ است.

نایب‌رییس کمیسیون صنایع غذایی اتاق بازرگانی ایران در پاسخ به اینکه آیا موضوعی مانند کمبود انرژی صنایع و قطعی برق و گاز می‌تواند در خروج این سرمایه‌گذار موثر بوده باشد، خاطرنشان کرد: چنانچه پیشتر اظهار کردم این شرکت دلیل خروج سرمایه خود را از ایران سیاستگذاری داخلی عنوان کرده اما به هر حال چالش‌هایی در فعالیت صنایع ایران از جمله صنعت غذا وجود دارد که می‌تواند نه‌تنها سرمایه‌گذار خارجی حتی سرمایه‌گذار داخلی را به خروج سرمایه از کشور ترغیب کند و تامین مواد اولیه و ناترازی انرژی نیز دغدغه‌هایی است که صنعت غذا در ایران همواره با آن دست به گریبان بوده است.

وی اضافه کرد: در مورد روغن گیاهی در کشور ما این چالش به طور ویژه وجود دارد که چون به تامین مواد اولیه آن ارز ترجیحی اختصاص پیدا می‌کند صادرات آن در سال‌های اخیر با ممنوعیت مواجه بوده با اینکه صنعت از ظرفیت خوبی برای صادرات برخوردار است و می‌توان با ورود موقت روغن خام به صادرات ورود کرد و بارها صنعت به وجود این پتانسیل تاکید داشته است.

عزیزپور در پاسخ به اینکه آیا صافولا سهام خود را به یک شرکت خارجی دیگری فروخته است، تصریح کرد: صافولا در این زمینه اطلاعاتی منتشر نکرده و تا زمانی که این شرکت خود در این‌باره اطلاع‌رسانی کند همه چیز در ابهام است و نمی‌توان اطلاعات موثقی ارائه داد.

«جهان‌صنعت» توقف ثبت سفارش کالاها را بررسی کرد

اختلال در سامانه جامع تجارت؟

«جهان‌صنعت»- به گفته صنعتگران، از حدود ۲۰روز پیش، کارشناسان دولتی و دستگاه‌ها به سامانه جامع تجارت دسترسی ندارند و نمی‌توانند ثبت سفارش‌ها را بررسی و تایید کنند. به باور برخی فعالان اقتصادی، کندتر شدن فرآیند ثبت سفارش کالاهای وارداتی با هدف کنترل تقاضای ارز در بازار ارز تجاری صورت گرفته است. در عین حال، برخی صنعتگران می‌گویند، قوانین و مقررات مرتبط با سامانه مبادله ارزی هنوز ابلاغ نشده و مشکلات موجود در ثبت سفارش کالاها از زمان رواج ارز ترجیحی و ارز نیمایی وجود داشته و دارد.

به گزارش «جهان‌صنعت»، از روز، شنبه ۲۴آذر۱۴۰۳، نرخ ارز در سامانه نیما به‌صورت توافقی تعیین شد و از اول بهمن‌ماه نیز شرکت‌های پتروشیمی، پالایشی، فولادی، صنایع فلزات رنگین و فرآورده‌های نفتی می‌توانند ارز حاصل از صادرات خود را در بازار ارز تجاری به صورت توافقی عرضه کنند. تا پیش از این، نرخ ارز سامانه نیما توسط بانک مرکزی جمهوری اسلامی ایران تعیین می‌شد و طرف‌های عرضه و تقاضا ملزم به رعایت نرخ‌های دستوری بودند و از آنجا که اختلاف میان نرخ ارز نیمایی و آزاد، زیاد بود، صادرکنندگان تمایل به عرضه ارزهای خود در این سامانه نداشتند چراکه به نوعی متضرر می‌شدند. حالا اما با اعلام سیاست‌های جدید ارزی بانک مرکزی، تعیین نرخ ارز در این بازار به واردکنندگان و صادرکنندگان سپرده شده است.

در همین رابطه، احد قبادی، نایب‌رییس هیات‌مدیره انجمن جوانان خانه صمت استان کرمانشاه به «جهان‌صنعت» گفت: مشکلات ثبت سفارش محدود به این دوره نیست و از قبل تولیدکنندگان با مشکل متعددی مواجه بوده‌اند. در عین حال، حدود ۲۰روز است که کارشناسان دولتی و دستگاه‌ها به سامانه جامع دسترسی ندارند و نمی‌توانند ثبت سفارش‌ها را ببینند و بررسی کنند

قبادی تصریح کرد: با سامانه بازار مبادله ارزی فعلا تغییر خاصی ایجاد نشده چون هنوز قوانین آن به شکل کامل ابلاغ نشده است اما ثبت سفارش از زمان ارز ترجیحی و ارز نیمایی با مشکل مواجه بود

نایب رییس هیات‌مدیره انجمن جوانان خانه صمت استان کرمانشاه در تشریح روند ثبت سفارش و مصائب آن اظهار کرد: به هنگام خرید کالا از طرف خارجی- مثلا از فروشنده چینی- از او پیش‌فاکتور دریافت می‌کنیم که در آن نوع کالا، تناژ و قیمت مشخص می‌شود. سپس با این پیش‌فاکتور کارهای ثبت سفارش را در سامانه جامع تجارت شروع می‌کنیم. پیش‌فاکتور را در این سامانه بارگذاری می‌کنیم و متاسفانه حدود یک ماه طول می‌کشد که کارشناسان دستگاه‌های دولتی این پیش‌فاکتور را ببینند و بررسی کنند و آن را تیک بزنند و تایید کنند.

او افزود: ثبت سفارش هر کالایی مستلزم طی شدن این مراحل از سوی چند دستگاه دولتی است. به طور مثال، من که سموم شیمیایی کشاورزی وارد می‌کنم، برای ثبت سفارش آن، وزارت جهادکشاورزی، سازمان حفظ نباتات و بعد بانک مرکزی باید تیک بزنند. اگر کالای وارداتی، مواد خوراکی باشد، سازمان غذا و دارو، وزارت جهاد کشاورزی و بعد هم بانک مرکزی باید واردات این کالا را تایید کنند. خود این تیک‌ها و تاییدها حدود یک ماه زمان می‌برد.

قبادی گفت: پس از این مرحله، باید در صف تخصیص ارز بانک عاملی که از سوی واردکننده مشخص شده، منتظر بود. سپس، بانک عامل مساله را به بانک مرکزی ارجاع می‌دهد و باید در صف تخصیص ارز بانک مرزی منتظر دریافت ارز ماند. این مراحل نیز حداقل دو ماه طول می‌کشد. پس از تخصیص ارز و دریافت گواهی تخصیص ارز می‌توانیم در وجه فروشنده خارجی، حواله ارزی صادر کنیم. او با اشاره به مشکلات موجود در فرآیند ثبت سفارش و تخصیص ارز اظهار کرد: متاسفانه خود سامانه برای ثبت سفارشی که انجام می‌شود، دو ماه وقت دارد که یک ماهه اول آن در فرآیند دریافت تاییدها و تیک‌ها صرف می‌شود. دو ماه هم تخصیص ارز زمان می‌برد و در مجموع حداقل سه ماه لازم است که ثبت سفارش انجام و گواهی تخصیص ارز دریافت شود. این در حالی است که یک ماه از مهلت دو ماهه ثبت سفارش گذشته و ثبت سفارش منقضی شده است. از این‌رو دوباره باید مراحل بارگذاری پیش‌فاکتور و دریافت تاییدها و تیک‌ها را انجام داد.

نایب رییس هیات‌مدیره انجمن جوانان خانه صمت استان کرمانشاه افزود: گاهی نیز پول به طرف خارجی حواله می‌شود اما تا زمانی که جنس به گمرک برسد، مهلت ثبت سفارش منقضی می‌شود و باید دوباره مراحل ثبت سفارش را انجام داد. تایم ثبت سفارش (دو ماه) با توجه به شرایط اداری موجود در ایران، زمان بسیار کوتاهی است و باید افزایش یابد. این در حالی است که سیاستگذار و مسوول و کارشناس دولتی این مساله را می‌دانند اما برای طولانی‌تر کردن این دوره کاری انجام نمی‌دهند.

او درباره یکی دیگر از مشکلات ناشی از این شرایط گفت: فرض کنیم مراحل ثبت سفارش و تخصیص ارز با سرعت مناسب انجام شود و کار در حالت خوشبینانه در سه ماه پایان یابد. حالا تاجر با طرف خارجی تماس می‌گیرد اما به قدری زمان گذشته، طرف خارجی یا ما را نمی‌شناسد یا به علت تغییرات قیمتی در بازار و عدم موجود بودن کالای موردنظر، معامله انجام نمی‌شود.

قبادی اظهار کرد: برخی طرف‌های خارجی چینی که با شرایط ایران آشنا هستند نیز از این شرایط سوءاستفاده مالی می‌کنند. این دسته از فروشنده‌های خارجی می‌دانند که اگر خریدار ایرانی موفق به انجام معامله نشود، تمام زحماتش در سه ماهه گذشته سوخت می‌شود و از بین می‌رود و او مجبور است که مراحل ثبت سفارش کالا و دریافت ارز را دوباره انجام دهد. فروشنده خارجی همچنین می‌داند که حواله ارزی صادره به نام او است و خریدار ایرانی نمی‌تواند با این حواله از فرد دیگری کالا بخرد.

او افزود: در این شرایط، برخی فروشنده‌های خارجی تلاش می‌کنند تا پول بیشتری از طرف ایرانی مطالبه کنند. آنها تا جایی که زور داشته باشند، اصطلاحا گوش بری خواهند کرد. مثلا اگر قیمت کل کالای موردنظر ۱۰۰هزار دلار باشد آنها مطالبه ۱۱۰ یا ۱۲۰هزار دلار می‌کنند و ما مجبوریم علاوه بر حواله ارزی ۱۰۰هزار دلاری، باقیمانده مبلغ را از بازار آزاد ارز تهیه کنیم و به فروشنده خارجی بدهیم.

قبادی با بیان اینکه البته آنها هم به نوعی حق دارند چون شرایط بازار پس از سه ماه عوض می‌شود، اظهار کرد: همانطور که گفتم، برخی معامله‌ها هم اساسا پس از این تاخیر چند ماهه انجام نمی‌شود چون طرف خارجی از روند برنامه‌ریزی کاری خود باید خارج می‌شود و فعالیت اقتصادی او دچار اختلال خواهد شد، از این رو حاضر نیستند به قیمت برهم خوردن برنامه‌ریزی‌های خود، معامله را انجام دهند.

او تصریح کرد: در مورد اخیر ثبت سفارشی که انجام دادم، چهار ماه طول کشید تا ارز تخصیص یابد. از همین رو، ثبت سفارش ما منقضی شد و الان ۲۰روز است که دوباره در صف بررسی و تایید سفارش قرار گرفته‌ایم اما ۲۰روز است که کارشناس سازمان حفظ نباتات اعلام می‌کند که سامانه جامع تجارت مشکل دارد و ما نمی‌توانیم سفارش شما را ببینیم.

گزارش ۲

مشاور رییس کل سازمان توسعه تجارت عنوان کرد

گستردگی شمار تصمیم‌گیران برای صادرات

مشاور رییس کل سازمان توسعه تجارت گفت: از آنجا که شمار تصمیم‌گیران برای صادرات کشور بسیار گسترده شده دستگاه‌های گوناگون در ممنوعیت و مشروعیت صادرات انواع کالا دستور صادر می‌کنند در حالی که براساس قانون تنها مرجع ابلاغ‌کننده قوانین صادراتی باید سازمان توسعه تجارت باشد اما این اتفاق نمی‌افتد.

فاطمه شمشیری در تشریح اهمیت احیای شورای‌عالی صادرات غیرنفتی به ایلنا گفت: پیشینه شکل‌گیری شورای‌عالی صادرات به برنامه دوم توسعه برمی‌گردد، احکام و تکالیف مربوط به تشکیل شورای‌عالی توسعه صادرات غیرنفتی کشور از برنامه پنج‌ساله دوم توسعه به ویژه احکام برنامه‌های سوم و چهارم توسعه با اختیارات مناسب پیش‌بینی شده بود که با ادغام شوراهای عالی در برنامه پنجم توسعه و عدم پیش‌بینی جایگاه و نقش شورای یادشده در احکام برنامه ششم توسعه، شرایط سیاستگذاری و تعیین خط مشی‌های کلان توسعه صادرات غیرنفتی را با ابهامات و مشکلات گوناگون به ویژه از حیث هماهنگی فرابخشی روبه‌رو کرد.

وی افزود: در ادامه سازمان توسعه تجارت در سال۱۳۹۳ پیگیر دریافت مصوبه هیات وزیران برای تشکیل شورا بود و در آن زمان سازمان موفق به شکل‌دهی شورا شد اما دیگر از اختیارات اصل۱۳۸ برخوردار نبود در حالی که براساس این اصل، مصوبات شورا در قالب مصوبات هیات وزیران جای می‌گرفت و لازم‌الاجرا بود.

شمشیری ادامه داد: از آن پس در چارت تغییریافته سازمان توسعه تجارت در دولت سیزدهم اداره کل شورا به یک گروه تبدیل شد. با این حال این گروه همچنان فعالیت خود را ادامه می‌داد و در دولت سیزدهم پیگیر این بود که جلسات شورای‌عالی صادرات برگزار شود اما آخرین و دهمین جلسه پیش از دولت چهاردهم در ۲۷ بهمن ۱۳۹۹ تشکیل و برگزاری جلسه یازدهم به ۱۲دی ۱۴۰۳ موکول شد.

رییس دبیرخانه شورای‌عالی توسعه صادرات غیرنفتی اظهار کرد: از آنجا که شمار تصمیم‌گیران برای صادرات کشور بسیار گسترده شده دستگاه‌های گوناگون در ممنوعیت و مشروعیت صادرات انواع کالا دستور صادر می‌کنند در حالی که براساس قانون تنها مرجع ابلاغ‌کننده قوانین صادراتی باید سازمان توسعه تجارت باشد اما این اتفاق نمی‌افتد و سازمان توسعه تجارت به دنبال این است که اختیارات اصل ۱۳۸ را برای شورا دریافت کند و مصوبات شورا در چارچوب این اصل تصویب و لازم‌الاجرا شود و قدرت حاکمیت سازمان توسعه تجارت در تصمیم‌گیری در صادرات ارتقا یابد.

وی اظهار کرد: در جلسه نخست قرار بر این شد جلسات شورا دو بار در هر فصل برگزار شود و معاون اول رییس‌جمهور تاکید کردند تلاش‌ها به سمت رفع موانع صادراتی، ارتقای زیرساخت‌های صادرات و مثبت شدن تراز تجاری پیش رود.

شمشیری در تشریح مهم‌ترین اهداف و وظایف شورای‌عالی صادرات این موارد را برشمرد: تنظیم خط‌مشی کلان صادراتی کشور، ایجاد ثبات نسبی در مقررات مربوط به صادرات، تصویب برنامه‌های توسعه صادرات کشور، شناسایی و تعریف عوامل و تنگناهای ساختاری صادرات کشور، تعیین اهداف کمی برای صادرات بخش‌های مختلف اقتصادی، تصویب برنامه‌های عملیاتی و تقسیم کار ملی در حوزه صادرات، تصویب مقررات لازم جهت ایجاد هماهنگی بین فعالیت‌ها و سیاست‌های صادراتی دستگاه‌ها، سیاستگذاری، هدایت و تشویق صادرکنندگان، تعیین اهداف کمی دستگاه‌های اجرایی موضوع ماده (۵) قانون مدیریت خدمات کشوری در خصوص توسعه صادرات و حذف فعالیت‌های موازی دستگاه‌های اجرایی در حوزه صادرات.

■ مصوبات شورا لازم‌الاجراست

محمد لاهوتی، رییس کنفدراسیون صادرات ایران نیز در اظهارنظر درباره تاثیر احیای شورای‌عالی صادرات غیرنفتی در توسعه صادرات گفت: شورای‌عالی صادرات غیرنفتی یکی از شوراهای مهم و تاثیرگذار در صادرات کشور بود با این حال متاسفانه حدود چهار سال برگزاری آن با توقف روبه‌رو شد و حتی تا مرز انحلال هم پیش رفت. با این حال خوشبختانه با پیگیری‌های سازمان توسعه تجارت در دولت چهاردهم این شورا با حمایت وزیر صمت احیا و نخستین جلسه آن در دولت چهاردهم در هفته گذشته به ریاست معاون اول رییس‌جمهور برگزار شد

وی افزود: با توجه به اینکه ریاست این شورا برعهده رییس‌جمهور یا معاون اول ایشان است، مصوبات آن در حد مصوبات هیات دولت است و دستوراتی که در این شورا صادر می‌شود برای دستگاه‌های اجرایی لازم‌الاجراست بنابراین، این امید وجود دارد که احیای این شورا به تسهیل صادرات در کشور بینجامد.

لاهوتی اظهار کرد: در نخستین جلسه در دولت چهاردهم درباره ورود موقت و رفع تعهد ارزی کسانی که ورود موقت انجام می‌دهند صحبت و مقرر شد دستگاه‌های اجرایی مانند گمرک، بانک مرکزی و وزارت صمت در جهت موانع موجود و ایجاد زیرساخت‌ها هرچه سریع‌تر اقدام کنند.

کشاورزی

شرط افزایش صادرات محصولات کشاورزی

اتاق ایران آنلاین- منوچهر رضایی، عضو هیات نمایندگان اتاق ایران می‌گوید: صادرات محصولات کشاورزی علاوه بر متغیرهای خارجی، به‌شدت تحت تاثیر سیاست‌های داخلی است و برای تقویت این صادرات باید ضمن ثبات نرخ ارز، تعهد ارزی آن نیز حذف شود.

عضو هیات نمایندگان اتاق ایران با تاکید بر اینکه توسعه صادرات محصولات کشاورزی تحت تاثیر عواملی همچون تعهدات ارزی و نرخ ارز است، گفت: از آنجایی که صادرات به معنای خروج کالا از قلمرو سیاسی کشور است بنابراین تمامی متغیرهای آن‌سوی مرزها بر فرآیند صادرات تاثیرگذار است به‌علاوه اینکه تصمیماتی که در حوزه ستاد و ملی در اقتصاد کشور گرفته می‌شود نیز بر صادرات موثر است. رضایی افزود: کشمش یکی از اقلام مهم صادرات غیرنفتی است و از تصمیماتی که در این حوزه گرفته می‌شود تحت‌تاثیر قرار می‌گیرد. در حقیقت تصمیمات حوزه ملی در راستای دو مولفه حذف تعهد ارزی برای محصولات کشاورزی و ثبات نسبی برای نرخ ارز در یک دوره منطقی که قابلیت برنامه‌ریزی را برای فعالان اقتصادی به ویژه صادرکنندگان فراهم کند، در حوزه صادرات محصولات کشاورزی بسیار مهم است. او با اشاره به تعامل خوب فعالان اقتصادی و دستگاه‌های متولی استان همدان تصریح کرد: تاکنون همکاری خوبی بین فعالان اقتصادی حوزه کشاورزی و دستگاه‌های استان وجود داشته است ولی تصمیمات در حوزه سیاستگذاری باید گرفته شود.

عضو هیات نمایندگان اتاق ایران با بیان اینکه باید تمهیداتی در بخش باغبانی و واحدهای فرآوری اندیشیده شود، افزود: اصلاح وضعیت انبارداری با استفاده از صندوق‌های چوبی یا پلاستیکی خشک به‌جای کیسه‌های پلاستیکی معمولی که موجب خروج ترکیبات مغذی کشمش و کپک‌زدگی این محصول می‌شود و همچنین قطع ارتباط محصول با زمین به جای پهن کردن محصول روی زمین می‌تواند موجب ارتقای کیفیت و درنتیجه افزایش صادرات کشمش شود.

رضایی ضمن تاکید بر اینکه صادرات محصولات بخش کشاورزی باید از شمول تعهد ارزی مستثنا شوند، یادآور شد: برای حفظ بخش کشاورزی و پیشگیری از آسیب جدی به این بخش تعهد ارزی برای محصولات کشاورزی باید حذف شود.

رییس انجمن تولیدکنندگان و صادرکنندگان کشمش همدان ادامه داد: خوشبختانه با تفاهمی که بین باغداران و واحدهای فرآوری در بحث صادرات انجام شد باوجود تمامی مشکلات موجود در عرصه صادرات که هیچ‌یک نیز ارتباطی با بخش کشاورزی ندارند اما منطق خوبی را پذیرفتند و در سه ماه گذشته بار به اندازه کافی، درست و در یک چارچوب منطقی فرآوری شده و وارد پروسه صادرات شد

او با اشاره به تولید دو برابری محصول کشمش نسبت به میانگین تولید این محصول اظهار کرد: با توجه به شرایط اقلیمی شهر ملایر در سال گذشته خوشبختانه تولید این محصول نسبت به سال گذشته افزایش پنج برابری داشته است.

نوبت دوم

مزایده شماره ۴۰۳/۰۹

موضوع: فروش ۳۰/۰۰۰ تن شمش صادراتی گرید 5SP,3SP تحویل در بندر شهید رجایی بندرعباس

شرکت معدنی و صنعتی چادرملو در نظر دارد نسبت به فروش ۳۰/۰۰۰ تن شمش فولاد صادراتی گردید 5SP,3SP تحویل با ترم تحویل FOB بندر شهید رجایی از طریق برگزاری مزایده عمومی اقدام نماید. از علاقه‌مندان به شرکت در مزایده مزبور دعوت به عمل می‌آید که از تاریخ ۱۴۰۳/۱۰/۰۹ لغایت ۱۴۰۳/۱۰/۱۸ جهت دریافت اسناد مزایده به آدرس وب‌سایت شرکت معدنی و صنعتی چادرملو به نشانی www.chadormalu.com مراجعه فرمایند. مهلت ارائه پیشنهاد قیمت مزایده مزبور حداکثر ساعت ۱۲:۰۰ ظهر سه‌شنبه مورخ ۱۴۰۳/۱۰/۱۸ به آدرس تهران- بلوار نلسون ماندلا- خیابان عاطفی‌شرقی- کوچه رفیع- کوچه شبنم پلاک ۲۸ می‌باشد.

تلفن: ۰۲۱۷۹۴۶۳۱۷۶

TENDER NOTICE NO 403/09

Subject: 30,000MT exporting steel billet

Please be informed that Chadormalu Mining & Industrial Company intends to sell one cargo steel billet to export with below details by public tender:

Quantity: 30,000 MT

Specifications & Grade: 5SP,3SP (150mm*150mm*12000mm)

Delivery terms: FOB Bandar Abbas (Shahid Rajaei Port)

Delivery time: End of Feb 2025 (3 Weeks after advance payment)

Those who are interested in participating in the Tender are invited to visit Chadormalu Mining & Industrial Company website. The price bid form and the tender documents shall be submitted in accordance with the procedure laid down in tender document and delivered to below mentioned address, by hand or by special delivery not later than Jan 07, 2025 on Tuesday at 12:00 p.m. The bids made after the last date and time for submission will not be considered. The Iran local hour should be taken into account for the tender time.

Date of Tender: Jan 07, 2024

Location: Tehran - IRAN

Address for bid submission: No.28, Shabnam Alley, Rafi Alley, east Atefi street, Nelson Mandela Blvd., Tehran

website address: www.chadormalu.com

Phone No.: +982179463176

بازار صادرات گاز ایران به عراق از دست می‌رود؟

ترکمن‌ها جا پای ایران گذاشتند

گروه انرژی– قطع صادرات گاز ایران به عراق، برای ترکمن‌ها یک فرصت استثنایی است که به‌سرعت جای ایران را در بازار عراق بگیرند. اتفاقی که به‌دنبال ناترازی‌های انرژی در ایران افتاد و آثار آن نه‌فقط باعث زیان برای صنایع کشور شده، بلکه حالا بازارهای صادراتی ایران به‌دلیل کمبود برق و گاز از دست می‌روند.

وزارت برق عراق به‌تازگی اعلام کرده که در راستای توسعه طرح‌های جایگزین برای رفع کمبود گاز ایران، قرارداد تامین گاز از ترکمنستان را اجرایی خواهد کرد. بنا به گفته احمد موسی، سخنگوی وزارت برق عراق این قرارداد که قرار است ۵۰درصد نیاز ایستگاه‌های برق عراق را پوشش دهد، بعد از آنکه جریان گاز از سوی ایران به این کشور متوقف شد، قرار است اجرایی شود.

توقف صادرات گاز از ایران به عراق به بحران انرژی شدید در عراق تبدیل شده است. اگرچه برخی رسانه‌ها به نقل از مقامات ایرانی نوشته‌اند که دلیل این توقف انجام تعمیرات روی خطوط انتقال گاز بوده، اما گزارش‌ها نشان می‌دهد که ناترازی گاز دلیل اصلی قطع صادرات گاز ایران به عراق بوده است.

مذاکره صادرات گاز ترکمنستان به عراق به سال۲۰۲۳ برمی‌گردد. قرار بود گاز از مسیر ایران به عراق صادر شود. این مذاکرات که در نهایت منجر به یادداشت تفاهم شد، اجرای آن مسکوت ماند. امسال در بدترین شرایط ناترازی گاز که صنایع ایران را دچار چالش کرد و از همه مهم‌تر کمبود گاز به قطع برنامه‌ریزی شده برق شبکه خانگی منتهی شد، نه‌فقط ایران بلکه عراق هم دچار بحران شد. عراقی‌ها برای تامین سوخت نیروگاه‌های خود روزانه به صورت متوسط ۲۰میلیون مترمکعب گاز از ایران وارد می‌کنند که این برنامه از سال ۲۰۱۸ به این سو تا امسال ادامه داشته اما امسال این روند متوقف شده است. ناترازی گاز نه‌فقط صنایع ایران، بلکه عراق را هم تحت‌تاثیر قرار داده است و به همین دلیل هم عراقی‌ها به‌دنبال بازارهای دیگری برای تامین گاز خود هستند. در سال‌های گذشته ایران برای جبران بخشی از ناترازی گاز، طی قراردادی از ترکمنستان گاز وارد می‌کرد اما به‌دلیل مشکلات ناشی از تحریم‌ها و مسائل ناشی از نقل و انتقال پول، این قرارداد متوقف شد. در دولت سیزدهم بخشی از درآمد حاصل از صادرات گاز به عراق با بدهی گازی به ترکمنستان تهاتر شد، با این وجود ترکمن‌ها دیگر حاضر به فروش گاز به ایران نشدند و حالا هم برای گرفتن بازار صادراتی گاز ایران– عراق، خیز برداشته‌اند.

■ ترکمن‌ها به‌دنبال چه هستند؟

ترکمنستان دارای چهارمین ذخایر عظیم گازی در جهان به میزان ۱۹/۵ تریلیون مترمکعب است. این کشور در سال‌های گذشته با سرمایه‌گذاری بر منابع گاز خود، تولید گاز خود را به حدود ۸۳میلیارد مترمکعب رساند. تا یک دهه پیش مقصد اصلی گاز صادراتی ترکمن‌ها روسیه بود ولی از این زمان به بعد شرایط تغییر کرد. این تغییر شرایط درست پس از ساخت یک خط لوله عظیم انتقال گاز توسط چینی‌ها اتفاق افتاد که پکن به بزرگ‌ترین واردکننده گاز طبیعی ترکمنستان تبدیل شد.

در سال‌های اخیر ترکمنستان مقادیری گاز نیز به کشورهایی همچون ایران و ازبکستان صادر کرده است که رقم درخور توجهی نیست. با این حال دولت ترکمنستان طی سال‌های اخیر تلاش چندانی برای جست‌وجوی بازارهای جدید جهت گاز طبیعی خود و جذب سرمایه‌گذاری خارجی موردنیاز برای تقویت بخش انرژی نداشته است.

در دوسال اخیر ترکمن‌ها تحرکات فراوانی برای افزایش صادرات گاز به کشورهای مختلف انجام داده‌اند. از جمله این اقدامات می‌توان به توافقنامه صادرات گاز به مجارستان، حمایت این کشور از «اجرای پروژه خط لوله ترانس خزر» و بسیاری از اقدامات دیگر اشاره کرد.

ترکمنستان در سال۲۰۲۲، در مجموع ۱۰/۲۵میلیارد دلار گاز صادر کرده است که درآمدی حدود ۲۵۰ تا ۲۹۰ دلار برای هر هزار مترمکعب داشته است. حالا هم قرارداد با عراق با قیمت فروش ۲۹۰دلار برای هر هزار مترمکعب، ارزش صادرات گاز ترکمنستان به عراق تقریبا ۳میلیارد دلار در سال خواهد بود.

■ راهی جز افزایش تولید نیست

صباح زنگنه درباره قرارداد گازی ترکمنستان و عراق به ایلنا گفته است: برنامه صادرات گاز ترکمنستان به عراق از مسیر ایران خواهد بود و این پروژه مثبت و به نفع هر سه کشور است، در این مسیر ترکمنستان می‌تواند گاز خود را به فروش برساند، عراق نیاز گاز نیروگاهی و کمبود دریافت گاز از ایران را جبران و از بحران اجتماعی که به‌دلیل کاهش دریافت گاز از ایران اتفاق می‌افتد نجات پیدا می‌کند، ایران هم می‌تواند حق ترانزیت دریافت و کسب درآمد کند. وی افزود: وقتی از کریدور حرف می‌زنیم یعنی اینکه عبور انرژی برق، گاز یا نفت از یک کشوری به آن کشور اعتبار می‌دهد، به عبارت دیگر به این معناست که دو کشوری که در شمال و غرب کشور قرار دارند به ما اعتماد دارند که حاضر شدند انرژی مورد نیاز خود را از ایران عبور دهند، این به معنای ایفای نقش در کریدور شمال – جنوب است و به لحاظ لجستیک و فنی برای هر سه کشور مهم و مثبت خواهد بود.

این کارشناس بین‌الملل حوزه انرژی درباره اینکه آیا گاز ایران از بازار عراق کنار گذاشته خواهد شد، گفت: اکنون آنچه برای ما نگران‌کننده است اینکه افت تولید داریم، ما باید نگران این باشیم که قدرت در استخراج و تولید گاز چه به صورت ال‌پی‌جی، ال‌ان‌جی و خط لوله را گسترش دهیم و این نیازمند سرمایه‌گذاری عظیم در میادین نفتی و گازی است، باید از تکنولوژی جدید استفاده کنیم، فازهای پارس جنوبی نیاز به تکنولوژی و سرمایه هنگفت به میزان حداقل ۱۰۰ تا ۱۵۰میلیارد دلار دارد اگر این امکان فراهم شود، می‌توانیم به همه کشورهای اطراف از ترکیه تا عراق و پاکستان صادرات داشته باشیم و نیاز گازی همسایگان را تامین کنیم.

زنگنه تاکید کرد: نگران این نباشیم که ترکمنستان بخشی از بازار ما را می‌گیرد، ما به ترکمنستان و عراق کمک می‌کنیم که نیازهایشان را تامین کنند، ما هم از این مسیر درآمد خواهیم داشت. هر زمان که سرمایه تامین شود و تکنولوژی جدید به کار بگیریم قدرت ما در تامین گاز هم برای نیاز داخل کشور، هم همسایگان بیشتر خواهد شد، ما باید بتوانیم گاز را به ال‌ان‌جی تبدیل کنیم و به کشورهایی مثل ژاپن و سایر کشورهای دور انتقال دهیم.

این کارشناس بین‌الملل انرژی با بیان اینکه باید ایران تبدیل به هاب تبادلات انرژی شود، خاطرنشان کرد: ما باید روی نقل و انتقال همه انواع انرژی از جمله گاز از مسیر خط لوله و ال‌ان‌جی یا برق کار کنیم، امنیت ما در این است که قدرت‌مان را در زمینه استخراج و فرآوری فرآورده گاز و نفت افزایش دهیم.

وی بیان کرد: نیاز انرژی عراق روزبه‌روز در حال افزایش است. اکنون عراق از ابتدای قرارداد گازی که با ایران داشته حدود ۳۰درصد افزایش جمعیت داشته است، افزایش جمعیت یعنی افزایش نیاز به انرژی و تولید برق و تبدیل گاز به دیگر محصولات است، امروز نیاز عراق به گاز به اندازه گذشته نیست و هر سال درحال افزایش است، ما نیز باید سعی کنیم تولیدات خودمان را در سطح بازار آینده کشورهای همسایه برسانیم از جمله اینکه کشور عراق در آینده ۳۰درصد نیاز بیشتری به گاز دارد و ما اگر به دنبال درآمدزایی هستیم باید این موضوعات را پیش‌بینی کنیم.

زنگنه یادآور شد: ما اکنون با وجودی که تمام فازهای پارس جنوبی را راه‌اندازی کرده‌ایم با کمبود گاز مواجهایم تا جایی که مجبور می‌شویم صنایع بزرگ را تعطیل کنیم و این نگران‌کننده است، اکنون آنچه باید در اولویت قرار گیرد اینکه تکنولوژی جدید به کار ببریم و بهینه‌سازی مصرف انرژی داشته باشیم تا جوابگوی نیاز فزاینده جامعه به انرژی و گاز باشیم.

گزارش۲

لزوم حرکت به سمت بهینه‌سازی انرژی

وزارت نفت به‌تنهایی نمی‌تواند ناترازی انرژی را حل کند

شانا– مدیر پیشین مهندسی و رییس نظارت بر عملیات صادرات گاز گفت: راه علاج ناترازی انرژی نه از راه واردات گاز، بلکه از راه اجماع همه دستگاه‌ها و نهادهای دولتی و خصوصی مرتبط برای رفتن به‌سمت مصرف بهینه انرژی است و وزارت نفت به‌عنوان تولیدکننده انرژی در کشور به‌تنهایی نمی‌تواند مشکل ناترازی انرژی را حل کند.

رسول سلمانی در گفت‌وگو با خبرنگار شانا با تاکید بر اینکه ناترازی‌ها در بخش انرژی مربوط به یک‌سال یا دوسال نیست و نتیجه سرمایه‌گذاری نکردن در بخش بالادست صنعت نفت و گاز و بی‌توجهی به مصرف بهینه انرژی است، اظهار کرد: به‌دلیل این ناترازی‌ها، امروز کشور با عدم‌النفع زیادی در بخش پتروشیمی و صنایع مصرف‌کننده بزرگ روبه‌رو است که به هیچ عنوان قابل جبران نیست.

وی با بیان اینکه برای رفع ناترازی انرژی به‌خصوص گاز طبیعی باید از هر روزنه‌ای برای کاهش فاصله میان تولید و مصرف استفاده کرد، افزود: یکی از این روزنه‌ها، تدوین برخی قوانین و مقررات در خصوص صرفه‌جویی و بهینه‌سازی مصرف سوخت است، البته برخی دستورالعمل‌های ابلاغی همانند مصوبه اخیر که تضمین خرید گاز صرفه‌جویی‌شده از سوی دولت به مقدار ۵۰درصد قیمت تعیین‌شده است در شرایطی که در بورس خریدار نداشته باشد، جذابیت زیادی ندارد و نمی‌تواند به‌خودی‌خود موثر باشد زیرا سرمایه‌گذار همیشه بدترین شرایط را برای سرمایه‌گذاری در نظر می‌گیرد.

مدیر پیشین مهندسی و رییس نظارت بر عملیات صادرات گاز با اشاره به برخی ویژگی‌های طرح سیوکس (تغییر الگوی مصرف گاز با هدف صادرات) برای تشویق سرمایه‌گذاران به حضور در بازار صرفه‌جویی انرژی گفت: براساس این طرح اگر سرمایه‌گذاران نتوانند اوراق صرفه‌جویی خود را در بورس عرضه کنند، دولت متعهد به خرید ۵۰درصد از این اوراق خواهد بود. با توجه به شرایط کنونی بازار هیچ سرمایه‌گذاری این ریسک را نخواهد کرد که ۵۰درصد از سرمایه خود را بدون پشتوانه هزینه کند.

سلمانی با اشاره به اینکه شدت مصرف انرژی یکی از معضلات کنونی ایران است که در سال‌های آینده به‌صورت تصاعدی افزایش می‌یابد، تاکید کرد: دولت باید روش‌هایی جذاب و معقول برای جذب سرمایه‌گذاران در حوزه بهینه‌سازی مصرف انرژی ارائه کند.

وی با اشاره به عدم‌النفع چند صدمیلیارد تومانی تعطیلی صنایع عمده و پتروشیمی‌ها به دلیل کمبود گاز افزود: علاج ناترازی انرژی نه از راه واردات گاز، بلکه از راه اجماع همه دستگاه‌ها و نهادهای دولتی و خصوصی مرتبط برای رفتن به‌سمت مصرف بهینه انرژی است. وزارت نفت به‌عنوان تولیدکننده انرژی در کشور به تنهایی نمی‌تواند از پس ناترازی انرژی برآید و باید همه مصرف‌کنندگان انرژی با یک نگاه ملی پای کار بیایند.

■ افزایش راندمان پایین نیروگاه‌های کشور

مدیر پیشین مهندسی و رییس نظارت بر عملیات صادرات گاز یکی از ظرفیت‌های بزرگ برای کاهش شدت مصرف انرژی در کشور را افزایش راندمان نیروگاه‌های کشور دانست و گفت: امیدواریم با تحول در شرایط بین‌المللی و سیاست خارجی بتوانیم از سرمایه‌گذاری و فناوری روز دنیا برای بالا بردن راندمان نیروگاه‌ها استفاده کنیم.

سلمانی به استفاده کردن از ظرفیت بالای افزایش راندمان در ایستگاه‌های تقویت فشار گاز در کشور اشاره کرد و افزود: هم‌اکنون بیش از ۹۰ایستگاه تقویت فشار گاز طبیعی در ایران وجود دارد که در هرکدام از آنها به‌طور میانگین سه توربین گازی در حال کار هستند. با سرمایه‌گذاری اندکی می‌توان به‌صورت سیکل ترکیبی از انرژی حرارتی حاصل از مصرف گاز در این ایستگاه‌ها، انرژی الکتریکی تولید کرد. براساس برآوردها، هم‌اکنون با این روش در هر ایستگاه تقویت فشار گاز می‌توان حداقل ۳۰ مگاوات برق بدون مصرف گاز تولید کرد (برابر نصف توان توربین‌های گازی در حال کار) که این موضوع به‌صورت کامل از سوی مشاوران مطرح مورد بررسی قرار گرفته و مورد تایید مراجع علمی و فنی است.

وی مصرف روزانه گاز تاسیسات تقویت فشار گاز را در هر ایستگاه حدود ۴میلیون مترمکعب اعلام و تصریح کرد: مدیریت مصرف سوخت از طریق پروژه سیوکس می‌تواند بازدهی ایستگاه را حدود ۲۰درصد افزایش دهد، ضمن آنکه می‌توان از این رهگذر، روزانه در هر ایستگاه تقویت فشار گاز با تولید حداقل ۳۰ مگاوات برق در روز از مصرف روزانه ۱۰هزار مترمکعب گاز طبیعی و حدود ۳میلیون و ۶۰۰هزار مترمکعب گاز در سال فقط در یک ایستگاه تقویت فشار گاز طبیعی صرفه‌جویی کرد، به عبارتی در حداقل ۵۰ ایستگاه تقویت فشار گاز طبیعی امکان تولید ۱۵۰۰ مگاوات برق بدون مصرف گاز و از طریق SAVEX فقط در ایستگاه‌های موردنظر وجود دارد، موارد مشابه در وزارت نیرو و تلمبه‌خانه‌های شرکت ملی نفت و دیگر صنایع نیز قابل بررسی است.

با اجرای پروژه سیوکس (savex) در نیروگاه‌ها، صنایع پرمصرف و ایستگاه‌های تقویت فشار کشور می‌توان راندمان در این بخش‌ها را حدودا تا ۲۰درصد افزایش داد و در بخش نیروگاهی با جلوگیری از هدررفت روزانه ۵۰میلیون مترمکعب گاز، این مقدار گاز صرفه‌جویی‌شده را به صادرات این حامل ارزشمند انرژی اختصاص داد. اجرای این طرح در دو مرحله تعریف شده است.

در مرحله نخست که مرحله‌ای تحقیقاتی به‌شمار می‌رود، میزان هدررروی گاز در نیروگاه‌ها، صنایع پرمصرف و ایستگاه‌های تقویت فشار گاز مطالعه و بررسی و الگوی جدیدی از مصرف گاز طبیعی ارائه می‌شود. تحقق طرح سیوکس (تغییر الگوی مصرف گاز با هدف صادرات) نیازمند سرمایه‌گذاری بالایی خواهد بود، از این رو همزمان با اجرای مرحله نخست (تحقیقات) گفت‌وگو با شرکت‌های خارجی برای سرمایه‌گذاری در بخش دوم نیز پیگیری می‌شود.

این طرح موضوع صرفه‌جویی و مدیریت گاز طبیعی را در چهار بخش سیکل ترکیبی کردن ایستگاه‌های تقویت فشار گاز و نیروگاه‌های برق سیکل ساده، بررسی تمامی خطوط لوله موجود کشور و ایجاد ارتباط محاسبه‌شده و مناسب در محل‌های مورد نیاز و حذف بعضی ایستگاه‌های تقویت فشار گاز اضافی، استفاده از توربواکسپندها در ایستگاه‌های تقلیل فشار گاز در ورودی تمام شهرهای کشور و تولید برق از این طریق و تبدیل سوخت تمام مصرف‌کنندگان عمده انرژی‌های فسیلی به گاز طبیعی به‌منظور کاهش قیمت انرژی و کاهش آلودگی محیط‌زیست و دی‌اکسید کربن را بررسی کرده است.

طبق برآورد اولیه معادل مقدار حداقل تولید یک فاز پارس جنوبی در روز از این طریق صرفه‌جویی گاز طبیعی در کشور میسر خواهد شد. یکی از موارد موفق اجرای طرح savex خط لوله ترانس کانادا است که سبب کاهش مصرف گاز ایستگاه‌های تقویت فشار گاز از ۳درصد به ۰/۳درصد است.

بین‌الملل

تهدید مزارع بادی از سوی ترامپ

رویترز– دونالد ترامپ با انتقاد از سیاست انرژی دولت انگلیس، خواستار گشایش حوزه نفت و گاز دریای شمال و خلاص شدن از شر مزارع بادی شد.

دریای شمال، یکی از قدیمی‌ترین حوزه‌های نفت و گاز فراساحلی جهان است و تولید آن از آغاز هزاره، پیوسته کاهش داشته است. همزمان، این منطقه به یکی از بزرگ‌ترین مناطق بادی فراساحلی جهان تبدیل شده است.

ترامپ در پستی در شبکه اجتماعی «تروث سوشال» نوشت: انگلیس اشتباه بسیار بزرگی می‌کند. دریای شمال را بگشایید. از شر مزارع بادی خلاص شوید.

رییس‌جمهور منتخب آمریکا، مدت‌ها مخالف مزارع بوده است. وی در سال ۲۰۱۵، موفق شد با طرح‌های ساخت یک نیروگاه بادی در نزدیکی زمین گلف در اسکاتلند مقابله کند. در پست روز جمعه ترامپ، لینکی قرار داده شده که مربوط به خبر تصمیم واحد آپاچ شرکت تولیدکننده نفت و گاز آمریکایی APA Corp برای خروج از دریای شمال در سال ۲۰۲۵ است.

دولت انگلیس در راستای اهداف کاهش انتشار آلایندگی و بهبود کیفیت هوا، قصد دارد ظرفیت تولید نیروی بادی فراساحلی را تا سال ۲۰۳۰، چهار برابر کرده و به ۶۰ گیگاوات افزایش دهد. در اکتبر، دولت انگلیس اعلام کرد مالیات بر درآمد بادآورده تولیدکنندگان نفت و گاز دریای شمالی را از ۳۵درصد، به ۳۸درصد افزایش می‌دهد و این مالیات را یک‌سال دیگر تمدید می‌کند. دولت انگلیس می‌خواهد از محل این درآمد، بودجه مورد نیاز برای پروژه‌های انرژی تجدیدپذیر را تامین کند

شرکت‌های نفت و گاز اعلام کرده‌اند نرخ مالیات بالاتر، ممکن است به کاهش سرمایه‌گذاری‌ها منجر شود. بعضی شرکت‌ها، دارایی‌های خود را فروخته‌اند و برخی دیگر، فعالیت‌هایشان را ادغام کرده و به‌دنبال گسترش فعالیت به مناطق دیگر هستند.

یادداشت

بحران بنزین در ایران و راهکار آن

دکتر سیدهادی ناظم‌زاده*– اختلاف فاحش قیمت بنزین در ایران با نرخ‌های جهانی، این سوخت استراتژیک را به یکی از چالش‌های بزرگ اقتصادی کشور تبدیل کرده است. نه‌تنها هزینه‌های هنگفت واردات بنزین فشار مضاعفی بر بودجه عمومی وارد کرده، بلکه قاچاق گسترده سوخت به کشورهای همسایه و مصرف بی‌رویه بنزین توسط خودروهای پرمصرف و فرسوده نیز منابع ملی را تهدید می‌کند. این وضعیت، ناترازی شدیدی را در عرضه و تقاضای این سوخت ایجاد کرده و اصلاح این شرایط به یکی از ضرورت‌های فوری کشور بدل شده است. تجربه‌های پیشین در اصلاح قیمت بنزین، به‌ویژه در سال۱۳۹۸، نشان داد که هرگونه تغییر ناگهانی و بدون برنامه‌ریزی جامع می‌تواند پیامدهای اجتماعی و اقتصادی جبران‌ناپذیری به‌همراه داشته باشد. از این رو، به نظر می‌رسد که اصلاح تدریجی قیمت بنزین با تمرکز بر کاهش مصرف بی‌رویه، افزایش درآمدهای دولت و مدیریت عادلانه منابع، به‌عنوان راهکاری متوازن و پایدار در مقایسه با سایر طرح‌ها از کارایی بیشتر برخوردار باشد.

■ محورهای اصلی طرح اصلاح تدریجی قیمت بنزین

طرح تدریجی قیمت بنزین بر سه محور اساسی بنا شده است: افزایش سهمیه بنزین یارانه‌ای، اصلاح تدریجی قیمت بنزین آزاد و نوسازی ناوگان حمل‌ونقل عمومی و واردات خودروهای کم‌مصرف. نخستین محور این طرح، افزایش سهمیه یارانه‌ای خودروهای شخصی است. در این طرح، سهمیه ماهانه بنزین (با قیمت ۱۵۰۰تومان) خودروهای شخصی از ۶۰ لیتر به ۹۰ لیتر افزایش می‌یابد. این تغییر، فشار اقتصادی بر خانوارهای متوسط و کم‌درآمد را کاهش داده و درعین‌حال مصرف‌کنندگان را تشویق می‌کند با مدیریت بهینه سوخت، از هزینه‌های اضافی جلوگیری کنند. اما سهمیه سایر وسایل نقلیه مانند موتورسیکلت‌ها و وانت‌ها بدون تغییر باقی خواهد ماند و نکته دیگر، برای آنکه عدالت بهتر رعایت شود به هر کد ملی (حتی در صورت دارا بودن چند خودرو) فقط سهمیه بنزین یک خودرو داده می‌شود. محور دوم این طرح، اصلاح تدریجی قیمت بنزین آزاد است. قیمت بنزین آزاد که اکنون ۳۰۰۰ تومان است، به‌صورت پلکانی هر ماه ۱۰۰۰تومان (یا مقدار کارشناسی‌شده دیگر) افزایش خواهد یافت. این روند ادامه خواهد داشت تا قیمت بنزین آزاد به نرخ وارداتی که اکنون۴۰هزار تومان است برسد. تدریجی بودن این افزایش، به مصرف‌کنندگان فرصت می‌دهد تا خود را با شرایط جدید تطبیق دهند و از شوک ناگهانی به جامعه جلوگیری شود. نکته این محور آن است که قیمت بنزین آزاد پس از پایان اجرای طرح شناور خواهد بود. یعنی دیگر قیمت بنزین دستوری نیست و با افزایش یا کاهش نرخ بنزین وارداتی، قیمت بنزین آزاد نیز تغییر می‌کند و معضل قیمت بنزین یکبار برای همیشه حل خواهد شد. محور سوم طرح مربوط به محل هزینه درآمد حاصل از فروش بنزین است. با اجرای این طرح و همسان شدن قیمت بنزین آزاد با نرخ جهانی، درآمد ماهانه دولت از فروش بنزین ۳۰هزارمیلیارد تومان افزایش می‌یابد. بخشی از این افزایش درآمد در جهت تکمیل طرح‌های توسعه پالایشگاهی و توسعه سوخت‌های جایگزین مثل CNG مصرف می‌شود. اما بخش اصلی و عمده این پول باید برای نوسازی ناوگان حمل‌ونقل عمومی و تسهیل در واردات خودروهای شخصی و موتورسیکلت‌های بسیار کم‌مصرف تخصیص یابد.

■ مزایای اقتصادی و اجتماعی طرح

این طرح به‌دنبال مدیریت بحران بنزین است اما مزایای آن به همین محدود نمی‌شود. اجرای موفق این طرح می‌تواند آثار مثبت اقتصادی، زیست‌محیطی و اجتماعی گسترده‌ای به همراه داشته باشد.

■ مدیریت مصرف

واقعی‌شدن بخشی از قیمت بنزین، مصرف‌کنندگان را به‌سوی استفاده بهینه از سوخت سوق می‌دهد. با افزایش درآمد دولت و نوسازی ناوگان حمل‌ونقل عمومی و تسهیل در واردات خودروهای کم‌مصرف، تقاضا برای استفاده از حمل‌ونقل عمومی و خودروهای کم‌مصرف افزایش یافته و از این طریق در مصرف بنزین صرفه‌جویی خواهد شد.

طبق نظر کارشناسان در صورت جایگزینی خودروهای کم‌مصرف به‌جای پرمصرف، در ماه حدود ۸۰۰میلیون لیتر در مصرف بنزین صرفه‌جویی خواهد شد که در این صورت مشکل ناترازی بنزین حل خواهد شد.

■ کاهش آلودگی هوا

آلودگی هوا و بیماری‌ها و مشکلات حاصل از آن یکی از بزرگ‌ترین معضلات زیست‌محیطی ایران است. با اجرای این طرح و جایگزینی خودروهای استاندارد به‌جای خودروهای پرمصرف و فرسوده سبب بهینه‌سازی مصرف سوخت و کاهش قابل‌ملاحظه آلایندگی خودروها خواهیم بود.

■ کاهش قیمت خودروها

با اجرای طرح و تسهیل در واردات خودروهای کم‌مصرف از همان ابتدا (براساس قانون عرضه و تقاضا) قیمت خودروهای وارداتی و حتی داخلی کاهش خواهد یافت. این امر سبب آرامش روانی جامعه و افزایش قدرت خرید مردم خواهد شد.

■ افزایش امنیت خودروها

واردات خودروهای استاندارد و ایمن سبب افزایش امنیت خودرو در تصادفات و کاهش خسارات جانی و هزینه‌های درمانی حاصل از آن می‌شود. متاسفانه اکثر خودروهای داخلی از ایمنی کافی برخوردار نیستند و همین امر سبب شده تعداد مرگ‌ومیر تصادفات در ایران برابر کل اتحادیه اروپا باشد.

■ کاهش قاچاق سوخت

یکی از مشکلات اصلی ایران در حوزه سوخت، قاچاق گسترده آن به کشورهای همسایه است. با نزدیک شدن قیمت بنزین آزاد به نرخ جهانی، قاچاق دیگر صرفه اقتصادی نخواهد داشت و این منابع به‌جای خروج از کشور، در خدمت اقتصاد ملی قرار خواهند گرفت.

■ افزایش عدالت اجتماعی

تخصیص و توزیع منصفانه منابع کشور به‌صورت عادلانه بین افراد جامعه یکی از وظایف مهم حکومت است. با اجرای این طرح اقشار پرمصرف، مجبور می‌شوند بنزین مازاد خود را به قیمت واقعی خریداری کنند و از این جهت این طرح، یک قدم به عدالت نزدیک‌تر است.

■ چالش‌های پیش‌رو و راهکارهای پیشنهادی

اجرای این طرح با چالش‌هایی همراه خواهد بود که مدیریت آنها نیازمند برنامه‌ریزی دقیق است.

۱– اثرات تورمی: افزایش قیمت بنزین آزاد ممکن است به افزایش قیمت کالاها و خدمات وابسته منجر شود. دولت باید با نظارت دقیق بر بازار و ارائه یارانه‌های هدفمند به اقشار آسیب‌پذیر، از اثرات تورمی جلوگیری کند.

۲– مقاومت اجتماعی: یکی از بزرگ‌ترین چالش‌ها، مقاومت عمومی در برابر اصلاح قیمت بنزین است. برگزاری نظرسنجی‌های عمومی، اطلاع‌رسانی شفاف، و توضیح مزایای بلندمدت این طرح می‌تواند اعتماد عمومی را جلب کند. پیشنهاد طرح، برگزاری نظرسنجی پیامکی از مردم است؛ به این صورت که چند طرح مختلف توسط کارشناسان ارائه شود و مردم به آن رای دهند، طرحی که بیشترین رای را بیاورد در واقع خواست و رضایت اکثر مردم است.

۳– تقاضا برای سایر سوخت‌ها: اصلاح قیمت بنزین ممکن است تقاضا برای سوخت‌های جایگزین را افزایش دهد. برای جلوگیری از انتقال فشار، اصلاح تدریجی قیمت دیگر سوخت‌ها مانند CNG یا گازوئیل نیز بهتر است در دستور کار قرار گیرد گامی به سوی توسعه پایدار

طرح اصلاح تدریجی قیمت بنزین، راهکاری واقع‌بینانه و عملی برای مدیریت بحران ناترازی سوخت در ایران است. این طرح با کاهش تدریجی فاصله قیمت داخلی و جهانی، سبب مزایای مختلف اقتصادی، زیست‌محیطی و اجتماعی گسترده‌ای شده و منابع مالی لازم برای توسعه زیرساخت‌ها را فراهم می‌کند.

اجرای صحیح و عادلانه این طرح، با مشارکت مردم و مدیریت هوشمندانه چالش‌ها، می‌تواند ایران را به یک الگوی موفق در مدیریت انرژی تبدیل کند. این طرح نه‌تنها بحران فعلی بنزین را حل می‌کند، بلکه فرصتی برای توسعه پایدار و بهبود کیفیت زندگی مردم فراهم خواهد کرد.

* پژوهشگر حوزه انرژی

شرکت ملی نفت ایران
شرکت نفت مناطق مرکزی ایران

آگهی مناقصه عمومی (دومرحله‌ای)

نوبت اول

موضوع: مناقصه عمومی دو مرحله‌ای شماره ممن/ ۱۴۰۳/۵۱۶۸ مربوط به برداشت داده‌های لرزه‌نگاری دو بعدی میادین ریگ، شوروم و دودرو و ساختمان مختار شماره ثبت در سامانه تدارکات الکترونیکی دولت(ستاد): ۲۰۰۳۰۹۳۲۲۱۰۰۰۰۴۵

شرکت نفت مناطق مرکزی ایران (سهامی خاص) در نظر دارد موضوع مناقصه فوق‌الذکر را با مشخصات و شرایط کلی زیر از طریق مناقصه عمومی (دومرحله‌ای) به شرکت‌های واجد شرایط، واگذار نماید.

الف) شرح مختصر کار

خدمات فوق‌الذکر جهت انجام برداشت داده‌های لرزه‌نگاری دو بعدی میادین ریگ، شوروم و دودرو و ساختمان مختار می‌باشد.

ب) مدت، محل و برآورد اولیه اجرای کار

مدت اجرای خدمات ۹۰۰ روز و برآورد تقریبی پروژه مبلغ ۷٫۶۳۲٫۶۱۲٫۷۳۳٫۲۵۰ ریال و ۲۴٫۱۵۹٫۳۵۸ یورو و محل اجرای خدمات استان کهگیلویه و بویراحمد و استان چهارمحال و بختیاری می‌باشد.

ج) شرایط و مدارک مورد نیاز جهت شرکت در مناقصه (الزامی)

۱) داشتن شخصیت حقوقی و ارایه مدارک ثبت شرکت شامل: آگهی روزنامه رسمی، اساسنامه، آخرین تغییرات، کُد اقتصادی و شناسه ملی شرکت، آدرس دقیق پستی، تلفن ثابت و نمابر(فکس).

۲) عضویت در سامانه تدارکات الکترونیکی دولت (ستاد) و دارا بودن گواهی امضاء الکترونیکی و تکمیل فرم استعلام ارزیابی کیفی موجود در سایت www.setadiran.ir

۳) دارا بودن یک گروه لرزه‌نگاری استاندارد با ارائه اسناد مثبته مورد تائید کارفرما مطابق توضیحات ارائه شده در انتهای فرم استعلام ارزیابی کیفی و یا در صورت استفاده از خدمات پیمانکار فرعی که دارای گروه لرزه‌نگاری مورد نیاز به شرح فوق (با ارائه اسناد مثبته مورد تائید مناقصه‌گزار جهت یک گروه لرزه‌نگاری استاندارد) باشد.

تذکر: پیشنهاد استفاده از خدمات پیمانکار فرعی مشترک با سایر مناقصه‌گران امکان‌پذیر نمی‌باشد. لذا مناقصه‌گران هنگام انتخاب پیمانکار فرعی و انعقاد موافقتنامه تمهیدات لازم را اندیشیده باشند. بدیهی است مناقصه‌گران حق هیچ‌گونه اعتراض درخصوص کنار گذاشته شدن از این مناقصه به دلیل مشترک بودن پیمانکار فرعی نخواهند داشت

٤) داشتن گواهینامه تایید صلاحیت ایمنی معتبر پیمانکاران از وزارت تعاون، کار و رفاه اجتماعی.

۵) داشتن توانایی ارائه ضمانتنامه بانکی معتبر به مبلغ ۲۶۵٫۳۲۱٫۲۵۳٫۵۷۶ ریال به عنوان تضمین شرکت در مناقصه.

۶) داشتن صورت‌های مالی حسابرسی شده منتهی به سال مالی ۱۴۰۱.

* همچنین شرکت‌کنندگان می‌بایست نسبت به ثبت‌نام در سامانه جامع تجارت ایران (جام) به نشانی ntsw.ir به منظور فراهم نمودن امکان استعلام و تعیین اصالت صورت‌های مالی حسابرسی شده مناقصه‌گران از سامانه پردیس اقدام نمایند.

د) مهلت و محل مراجعه متقاضیان

کلیه مراحل برگزاری فراخوان از دریافت و تحویل اسناد فراخوان تا تهیه فهرست مناقصه‌گران دارای صلاحیت، ارائه پیشنهاد مناقصه‌گران و بازگشایی پاکات از طریق درگاه سامانه تدارکات الکترونیکی دولت (ستاد) به آدرس www.setadiran.ir انجام خواهد شد و لازم است مناقصه‌گران در صورت عدم عضویت قبلی، مراحل ثبت‌نام در سایت مذکور و دریافت گواهی امضاءِ الکترونیکی را جهت شرکت در مناقصه محقق سازند. شماره تماس سامانه ستاد در تهران جهت انجام مراحل عضویت در سامانه ۰۲۱۱٤۵۶ و اطلاعات تماس دفاتر ثبت‌نام در سایر استان‌ها در سامانه www.setadiran.ir بخش «ثبت‌نام/ پروفایل تامین‌کننده/ مناقصه‌گر» موجود است. آخرین مهلت دریافت اسناد ارزیابی کیفی از سامانه ستاد تا ساعت ۱۰:۰۰ صبح روز شنبه مورخ ۱٤۰۳/۱۰/۲۲ و آخرین مهلت ثبت و بارگذاری اطلاعات فراخوان و اطلاعات مورد نیاز جهت ارزیابی کیفی این مناقصه تا ساعت ۱۰:۰۰ صبح روز شنبه مورخ ۱٤۰۳/۱۱/۰۶ می‌باشد.

در صورت نیاز به اطلاعات بیشتر متقاضیان می‌توانند با تلفن ۸۷۵۲٤٤٤۲ تماس حاصل نمایند.

شناسه آگهی: ۱۸۵۶۶۹۲ روابط‌عمومی شرکت نفت مناطق مرکزی ایران

جهان صنعت
سال بیست و یکم ■ یکشنبه ۱۶ دی ۱۴۰۳ ■ شماره ۵۷۰۹

خبر

چین باز هم میزبان یک ویروس جدید شد

«**جهان‌صنعت**»- با گذشت پنج سال از همه‌گیری کووید-۱۹، امروز چین شاهد شیوع «متاپنومو-ویروس انسانی» (HMPV) است. گزارش‌ها نشان می‌دهد در حال حاضر بیمارستان‌های چین مملو از افراد مبتلا به این ویروس هستند. بنا به ادعای کاربران شبکه‌های اجتماعی، ویروس‌های متعدد دیگری هم از جمله آنفلوآنزای A، مایکوپلاسما پنومونیه و خود کووید-۱۹ در چین در حال انتشار هستند. اگرچه هیچ تایید رسمی‌در این‌باره وجود ندارد ولی زمزمه‌هایی از اعلام وضعیت اضطراری در چین نیز به گوش می‌رسد.

متاپنومو- ویروس انسانی با نام انگلیسی «Human Metapneumovirus»، علائمی شبیه آنفلوآنزا یا سرماخوردگی ایجاد می‌کند. این ویروس معمولا دستگاه تنفسی فوقانی را تحت‌تاثیر قرار می‌دهد و بعضا می‌تواند منجر به عفونت‌های تنفسی تحتانی شود. رایج‌ترین علائم این ویروس انسانی عبارتند از: سرفه، تب، گرفتگی بینی، گلودرد، تنگی‌نفس. دوره کمون یا نهفتگی ویروس تقریبا بین سه تا شش روز است و طول مدت آن بستگی به شدت عفونت دارد. این بیماری در زمستان و اوایل بهار بیشتر دیده می‌شود. این بیماری می‌تواند از طریق سرفه، عطسه یا تماس با فرد آلوده سرایت کند.

کودکان خردسال، بزرگسالان، افراد مسن و کسانی که سیستم ایمنی ضعیفی دارند، در معرض خطر بیشتری برای ابتلا به بیماری شدید ناشی از ویروس HMPV هستند. هر چند اکثر افراد قبل از پنج سالگی، به این ویروس مبتلا می‌شوند اما احتمال ابتلای مجدد در سنین مختلف وجود دارد ولی در دفعات ثانویه، علائم بیماری معمولا خفیف هستند. گاهی اوقات HMPV می‌تواند باعث بیماری شدید شود که ممکن است عوارضی داشته باشد که لازم باشد در بیمارستان بستری شوید. برونشیولیت، برونشیت، پنومونی، آسم یا تشدید COPD و عفونت گوش (اوتیت میانی) از عوارض ابتلا به HMPV هستند. از آنجا که در حال حاضر، هیچ درمان ضدویروسی یا واکسنی برای جلوگیری از HMPV وجود ندارد، با انجام و رعایت نکات زیر می‌توانید خطر ابتلا به HMPV و سایر بیماری‌های تنفسی را کاهش دهید: دست‌ها را با آب و صابون به مدت حداقل ۲۰ثانیه بشویید تا انتشار ویروس به حداقل برسد. هنگام سرفه یا عطسه دهان و بینی خود را بپوشانید. ترجیحا در آرنج یا زیربغل‌تان سرفه و عطسه کنید تا ذرات تنفسی در محیط پخش نشود. از ماسک استفاده کنید. از تماس با افراد بیمار خودداری کنید. از لمس چشم‌ها، بینی و دهان خود با دست‌های آلوده خودداری کنید. اگر مبتلا به ویروس هستید، تا بهبود بیماری در قرنطینه بمانید. متاپنومو- ویروس انسانی اغلب علائمی شبیه سرماخوردگی ایجاد می‌کند اما برخی افراد ممکن است در برابر آن ضعیف‌تر باشند و مکرر به آن مبتلا شوند. احتمال بیماری شدید در اولین ابتلا به HMPV، به این دلیل است که بدن در برابر علائم اولیه آسیب‌پذیرتر است و ممکن است سیستم ایمنی به طور کافی پاسخگو نباشد.

بدن پس از اولین عفونت، محافظت و ایمنی موردنیاز را دریافت می‌کند و در صورت ابتلای مجدد به عفونت HMPV، احتمال بروز علائم خفیف و شبیه سرماخوردگی بیشتر است. این علائم در بزرگسالان بالای ۶۵سال و افرادی که مشکلات تنفسی یا سیستم ایمنی ضعیف دارند، شدیدتر است.

این دو ویروس یکسان نیستند اما متاپنومو- ویروس انسانی مشابه RSV (ویروس سنسیشیال تنفسی) است و می‌تواند علائم مشابهی مانند تنگی‌نفس ایجاد کند. ابتلا به عفونت شدید ناشی از HMPV در نوزادان بین ۶ تا ۱۲ماهگی است اما RSV اغلب در نوزادان زیر شش ماه باعث بیماری شدید می‌شود.

پسر منصوره قدیری پدرش را بخشید

ایسنا- وکیل خانواده منصوره قدیری در پرونده قتل وی گفت: متهم سعی دارد نشان دهد در هنگام ارتکاب جرم مسلوب‌الاراده بوده است.

پرونده بانوی خبرنگاری که با ضربات دمبل و چاقو به دست همسرش به قتل رسیده بود، به زودی با دریافت آخرین دفاعیات متهم و صدور کیفرخواست به دادگاه کیفری تهران ارسال خواهد شد. روز ۲۰آبان امسال بود که انتشار خبر قتل منصوره قدیری جاوید خبرنگار و پژوهشگر خبرگزاری ایرنا به دست شوهرش باعث بهت و حیرت همکاران وی شد.

همسر ۵۵ساله مقتول پس از دستگیری مدعی شد با خوراندن قرص خواب‌آور به پسر ۱۴ساله‌شان او را نیز بیهوش کرده و قصد قتل وی و سپس خودکشی داشته است که با حضور خانواده همسرش و اطلاع به پلیس موفق به این کار نشد

متهم که وکیل سابق دادگستری است، انگیزه خود را از این جنایت هولناک مشکلات عاطفی و مالی عنوان کرده که از ۱۷سال قبل بین آنها وجود داشت اما پسر این زوج در تحقیقات اظهار کرده مادرش زنی آرام و صبور بوده که در مقابل بدرفتاری‌ها و توهین‌های پدرش به خود و خانواده‌اش فقط سکوت می‌کرده است

در بررسی‌ها مشخص شده متهم با ادعای اینکه پول نداشته، حتی پسرش را در مدرسه ثبت‌نام نکرده و این موضوع را از همسرش پنهان کرده بود. حال با گذشت نزدیک به دو ماه از این حادثه، با خواهر مقتول تماس گرفتیم تا از تازه‌ترین روند پرونده با خبر شویم. وی که همچنان در غم از دست دادن مظلومانه خواهر ۵۲ساله‌اش داغدار است، از ما خواست با وکیل پرونده که در جریان جزئیات ماجراست تماس بگیریم.

مجید اسدی، وکیل دادگستری که وکالت خانواده مقتول را برعهده دارد، در این باره گفت: در حال حاضر پرونده در شعبه پنجم بازپرسی دادسرای جنایی تهران به ریاست قاضی شفیعی در حال رسیدگی است و قرار است هفته آینده آخرین دفاعیات متهم گرفته شود. به‌زودی کیفرخواست پرونده صادر خواهد شد تا برای محاکمه در دادگاه کیفری تهران ارسال شود. وی افزود: موضوعی که در این پرونده مورد توجه است اینکه متهم سعی دارد نشان دهد در هنگام ارتکاب جرم مسلوب‌الاراده بوده و گفته متادون مصرف می‌کرده و مبتلا به افسردگی شدید بوده است اما کسی که با انگیزه قبلی و با این شیوه مرتکب قتل شده، نمی‌توانسته مسلوب‌الاراده باشد و بی‌تردید برای فرار از مجازات چنین ادعایی کرده است. البته خوشبختانه بازپرس پرونده فردی باتجربه و آگاه است که به طور کامل تحقیقات را انجام داده و به‌زودی نیز کیفرخواست را صادر خواهد کرد.

این وکیل دادگستری درباره درخواست اولیای دم پرونده گفت: در حال حاضر پسر مقتول رضایت بی‌قید و شرط خود را نسبت به پدرش اعلام کرده است اما مادر مقتول- ولی‌دم دیگر پرونده- خواهان مجازات متهم است.

«جهان‌صنعت» آلودگی مستمر پایتخت را بررسی کرد

تهران غرق در دود

«**جهان‌صنعت**»- این روزها شهر آلوده است، انگار غباری همه پایتخت را فرا گرفته و نفس کشیدن سخت شده البته پایتخت‌نشینان سال‌هاست که چنین وضعیتی را تحمل می‌کنند، انگار مدیریت شهری به عنوان متولی اصلی در خوابی عمیق فرو رفته و نمی‌داند باید برای این هوای آلوده چه اقدامی انجام دهد، منتظر است باد هوا را پاک کند. حالا دیگر هوای پاک آرزویی دیرینه برای مردم تهران است، خودروهای دودزا، حمل‌ونقل عمومی فرسوده، وعده‌های بی‌اساس برای ورود خودروهای خارجی، طرح ترافیک گسترده با فروش روزانه برای عموم، موتورسیکلت‌هایی بسیار پُردود و فرسوده، هوایی آلوده، همه و همه زندگی را برای پایتخت‌نشینان سخت‌تر کرده و آسمان آبی آنها به ویژه در فصل وارونگی دما «اینورژن» تبدیل به آسمانی خاکستری شده که رنگ زندگی آنها را به هم گره زده است. با توجه به اینکه موتورسیکلت‌های فرسوده سهم ۲۱/۳درصدی و خودروهای دودزا و فرسوده هم نقش ۳۸درصدی در آلودگی هوای تهران دارند، اگر وعده‌هایی که برای خرید خودروهای خارجی از سوی مدیریت شهری به مردم داده شد عملیاتی می‌شد امروز روزگار تهرانی‌ها اینگونه خاکستری نبود. اگر همه خودروهایی که وعده داده شد وارد ناوگان حمل‌ونقل پایتخت می‌شد این روزها تهرانی‌ها حداقل آسمانی آبی داشتند. همچنین آمارهایی از پلیس راهور تهران اطلاع‌رسانی شده که ۹۰درصد موتورسیکلت‌ها، ۲۷درصد سواری‌ها و ۶۰درصد ناوگان باری و مسافری در تهران آلوده است. سهم این خودروها در آلودگی هوای پایتخت بسیار بالاست؛ سهمی که دود آنها هر روز به چشم تهرانی‌ها می‌رود اما مسوولان مدیریت شهری گویا هیچ حرکتی برای کاهش میزان آلاینده‌ها در این کلانشهر ندارند و درد مردم از این همه بی‌توجهی‌ها روزبه‌روز بیشتر می‌شود.

روزانه ۲۰میلیون تردد در تهران انجام می‌شود، این همه ترددهای پیاپی با خودروهای فرسوده نفس مردم را می‌گیرد، وقتی که مدیریت شهری توان مقابله از آلودگی هوا را ندارد چرا باید وعده‌هایی بدهد که هیچ‌کدام نه‌تنها عملیاتی نشده بلکه فقط در حد یک خبر و رویداد مطرح شده و هنوز رنگ واقعیت به خود نگرفته است. مردم تا چه زمانی باید این وعده‌ها را به نوعی توخالی باور کنند. رییس پلیس راهور پایتخت نیز از ۱۲هزار اعمال قانون برای خودروهای دودزا در شهر طی شش‌ماهه اول امسال خبر داد و گفت: این آمار نسبت به مدت مشابه پارسال ۲۰درصد افزایش یافته است. در برخورد با خودروهای دودزا با سه موضوع آلایندگی، نقص فنی و معاینه فنی روبه‌رو هستیم.

سردار سیدابوالفضل موسوی‌پور با بیان اینکه سلامت فنی خودرو و معاینه فنی وسایل‌نقلیه هم از نظر ایمنی خودرو و تصادفات و هم از نظر آلایندگی‌های زیست‌محیطی از اهمیت بالایی برخوردار است، افزود: در شش ماه نخست سال‌جاری حدود ۱۲هزار دستگاه از خودروهای دودزا اعمال قانون شدند که این آمار نسبت به سال گذشته که ۹هزار و ۷۱۲فقره معادل ۲۰درصد افزایش داشته است.

رییس پلیس راهور تهران بزرگ تاکید کرد: مصرف سوخت موتورسیکلت‌ها دو برابر میانگین جهانی است در حالی که ۹۰درصد از موتورهایی که در سطح شهر تردد می‌کنند هم فرسوده هستند و از یاد نبریم که مصرف سوخت روزانه موتور طی یک‌سال گذشته ۲۰درصد افزایش پیدا کرده است

■ خودروهای چینی خیال آمدن به تهران پُر از دود را ندارند

این روزها مدیریت شهری از ورود ۵۰۰دستگاه خودروی برقی به ناوگان حمل‌ونقل عمومی خبر می‌دهد اما گویا خودروهای چینی خیال آمدن به تهران پُر از دود را ندارد، گویا آنها هم فهمیده‌اند که تهران با این هوای آلوده جایی برای زندگی نیست و می‌خواهند در همان کشور چین بمانند زیرا با وجود وعده‌های توخالی تاکنون ۱۰دستگاه اتوبوس خارجی و برقی وارد ناوگان اتوبوسرانی تهران شده است. در سفر شهردار تهران به چین قراردادی برای خرید ۲۵۰۰دستگاه اتوبوس امضا شد اما این اتوبوس‌ها هم حال پایتخت را درک کرده‌اند که به این کلانشهر نمی‌آیند، گویا دست مدیریت شهری با این وعده‌هایی که عملیاتی نشده برای چینی‌ها هم رو شده که اجازه ورود این اتوبوس‌ها را نداده‌اند.

شهرداری تهران همچنین اعلام کرد که همه این اتوبوس‌ها از استانداردهای یورو۵ در مبحث آلایندگی برخوردارند اما انگار ورود آنها به ایران ممنوع شده زیرا هوای تهران توان داشتن این نوع استانداردها را ندارد و باید با خودروهای فرسوده و زوار در رفته شهر اداره شود. شهردار تهران همچنین ۲۶اردیبهشت ماه سال‌جاری گفت که مجوز ساخت دو خط تراموا را اخذ کرده و امیدواریم امسال احداث یکی از این خطوط را آغاز و افتتاح کنیم چراکه ساخت آن کمتر از یک‌سال زمان می‌برد. امیدواریم با تحقق هوشمندسازی سفرهای شهری؛ امسال یک سال بی‌نظیر نسبت به سال‌های پیشین برای عبور از هوای آلوده و مزاحمت‌های ترافیکی برای مردم تهران باشد. علیرضا زاکانی همچنین روز ۲۱خردادماه در آیین ورود تاکسی‌های برقی به پایتخت اظهار کرد: «امروز شاهد کار مشترک چندین خودروساز و به‌خصوص کرمان‌موتور هستیم و مسیر به‌کارگیری ۲۷هزار و ۸۰۰تاکسی برقی در شهر تهران فراهم شده که رانندگان این خودروها و بعد از آن مردم تهران از منافع این تاکسی‌ها بهره می‌برند.» اما باید از مدیریت شهری پرسید دقیقا این تاکسی‌ها و اتوبوس‌های برقی و ترامواییی که قول آن داده شد کجاست، چرا مردم تهران همچنین از خودروهای فرسوده و شهری آلوده رنج می‌برند. چرا باید گلایه این روزهای مردم نبود حمل‌ونقل عمومی گسترده باشد، حمل‌ونقلی که فرسودگی و ناکارآمدی آن در همه ناوگان دیده می‌شود.

■ دردهای پایتخت‌نشینان از جنس آلودگی هوا و وعده‌هایی اجرا نشده

مردم این روزها دردهایی دارند که شاید ناگفتنی باشد اما همه به چشم می‌بینیم، مشاهده می‌شود که برخی از تاکسی‌ها و اتوبوس‌های در اختیار شهرداری به حدی فرسوده است که بوی نامطبوع آن فضای شهر را فراگرفته و زمانی که با آلودگی دیگر خودروهای فرسوده در شهر دیده می‌شود آنگاه می‌توان فهمید که این شهر نیاز به مدیریت شهری کارآمد و قوی‌تری دارد. تهران به عنوان پایتخت ایران باید از نظر امکانات به ویژه در ناوگان حمل‌ونقل عمومی به دلیل ترددهای فراوان سرآمد دیگر استان‌های کشور باشد اما نه تنها اینگونه نیست بلکه نیمی از تاکسی‌ها و اتوبوس‌های این کلانشهر فرسودگی دارند و همین موضوع بر مشکلات مردم در ترددهای روزانه تاثیر منفی دارد. پایتخت‌نشینان این روزها دردهایی از جنس آلودگی هوا، خودروهای فرسوده، ناوگان حمل‌ونقل بسیار فرسوده، عدم اجرای وعده‌ها برای ورود تاکسی‌ها و اتوبوس‌های برقی، تراموای دست‌نیافتنی، تحولات شهری، برنامه‌های عملیاتی برای کاهش آلایندگی هوا و هزاران برنامه اجرا نشده دارند اما چه کسی پاسخگوی این همه مشکل است معلوم نیست!

■ پرونده آلودگی هوای تهران در فصل سرما از بایگانی بیرون می‌آید

چرا نباید مردم تهران تحولات حوزه شهری را به چشم خود ببینند، چرا مدیریت شهری برای ناوگان حمل‌ونقل و کاهش میزان آلایندگی هوای تهران هیچ برنامه‌ای ندارد به‌گونه‌ای که حتی رییس کمیته نظارت شورای اسلامی شهر تهران گفته است: شیوه‌ای که برای حل آلودگی هوای این شهر در پیش گرفته‌ایم کارآمد نیست و آلودگی هوا با این روش‌ها، مقررات و قانونگذاری‌ها حل نمی‌شود بلکه روزبه‌روز به چالش و مشکلات آن افزوده می‌شود.

مهدی اقراریان ادامه داد: در موضوع آلودگی هوا بیش از ۲۰دستگاه وظیفه دارند، ترک فعل‌هایی صورت گرفته اما مشاهده می‌شود که پرونده آلودگی هوا در پاییز و زمستان از بایگانی بیرون می‌آید و درباره آن صحبت شده اما دوباره به فراموشی سپرده می‌شود. یک نکته اساسی و مهم در این زمینه وجود دارد تا زمانی که موضوع آلودگی هوا یک مسوول واحد و مشخص وجود نداشته باشد و این مسوول بودجه و اختیارات لازم نداشته باشد، با تغییر تحول شوراها و شهرداران نه‌تنها مساله آلودگی حل نمی‌شود بلکه استمرار خواهد داشت.

همه می‌دانیم که تعطیلی مدارس و ادارات نقش چندانی در کاهش آلودگی هوای تهران ندارد و این موضوع به عنوان مُسکنی است که باید چاره‌ای اساسی برای آن داشت نه اینکه با تعطیلی مقطعی بتوان صورت مساله را پاک کرد و هیچ کاری برای کاهش آلاینده‌ها در این کلانشهر نداشت.

■ آلودگی هوا آمار مراجعه به مراکز درمانی را افزایش داد

حسن‌الله صادقی فوق‌تخصص ریه نیز اعلام کرد: آلودگی هوا تاثیر مستقیمی بر افزایش مراجعه بیماران به اورژانس‌ها و کلینیک‌ها دارد. این موضوع کاملا شناخته شده است و در عمل هم شاهد مراجعه تعداد زیادی از بیماران هستیم. بسیاری از این افراد دچار مشکلات تنفسی یا قلبی می‌شوند و در برخی موارد حتی ممکن است جان خود را از دست بدهند.

وی افزود: آمار دقیق در این زمینه شاید در دسترس نباشد اما شکی نیست که تعداد مراجعان اورژانسی به‌طور قابل‌توجهی افزایش یافته است. شیوع علائم تنفسی در افرادی که پیشتر هیچ علامتی نداشتند نیز رو به افزایش است.

صادقی ادامه داد: به‌طور کلی، داروهای تنفسی از جمله اسپری‌ها در دسترس هستند. داروهای ایرانی نیز به‌عنوان جایگزین در بازار موجودند البته باید پذیرفت که کیفیت داروهای ایرانی در سطح داروهای اصلی و اورجینال نیست. در بهترین حالت می‌توان گفت این داروها کپی‌های باکیفیت هستند اما معمولا اثربخشی آنها به اندازه نمونه‌های خارجی نیست.

وی افزود: خوشبختانه مشکلی در زمینه کمبود اسپری تنفسی نداریم البته ممکن است برخی داروها برای مدتی از بازار دچار کمبود شوند و مجددا وارد شوند اما این مساله بیشتر به تصمیمات مدیریتی و اقتصادی مرتبط است.

صادقی با اشاره به تاثیرات اقتصادی و سیاسی بر وضعیت دارو گفت: قطعا برخی تصمیمات اقتصادی و مدیریتی، از جمله واردات و حذف داروها، جای سوال دارند. ممکن است سوءاستفاده‌های اقتصادی نیز در این میان وجود داشته باشد اما باید تاکید کنم که داروهای ایرانی در بیشتر موارد قابل‌دسترس هستند، هرچند کیفیت آنها گاهی با داروهای خارجی قابل مقایسه نیست، بیماران باید در صورت نیاز به پزشک مراجعه و از داروهای موجود استفاده کنند. هرچند ممکن است کیفیت داروهای داخلی به اندازه نمونه‌های خارجی نباشد اما همچنان می‌توانند نیازهای درمانی بیماران را تا حد زیادی برآورده کنند.

زاویه

وضعیت بحرانی آب در سیستان و بلوچستان

سدسازی‌های بی‌رویه و به دور از در نظر گرفتن توصیه‌های فعالان محیط‌زیستی در کشور طی سال‌های اخیر، منجر به تشدید بحران کم‌آبی در نقاط مختلف شده است. نتیجه اقدامات غیرکارشناسی و غیرمسوولانه در بسیاری از استان‌های کشور تنش‌های آبی را شدت بخشیده و برخی کشورها از جمله افغانستان هم با سدسازی‌های متعدد باعث شده‌اند تا مردم کشور در محدوده مرزهای مشترک با بحران آبی دست به گریبان باشند و در تامین آب شرب و همچنین آب مورد نیاز برای کشاورزی دچار مشکلات فراوان شوند. برای بررسی پیامدهای سدسازی افغان‌ها در نزدیکی مرزهای ایران خبرآنلاین با عباس محمدی، کنشگر و فعال محیط‌زیست گفت‌وگو کرده است که در ادامه می‌خوانید.

■ تبعات سدسازی بی‌رویه در کشور و در مرزهای ایران چیست؟

موضوع خیلی واضح این است که وقتی وزارت نیرو بارها اعلام کرده که «ایران سومین کشور بزرگ سدساز در دنیاست»، نمی‌تواند به سدسازی افغانستانی‌ها ایراد چندانی را وارد کند و حرفی بزند که در محافل جهانی شنوای این حرف باشند. ما در ایران حتی به روی رودخانه‌هایی که از یک استان به استان دیگر آب می‌برد سد بسته‌ایم و این قبیل اقدامات سدسازی و بندسازی روی آنها یک‌سری اختلافات عجیب اجتماعی را در بین مردم استان‌های مختلف کشور مثل چهارمحال و بختیاری، اصفهان و خوزستان، کردستان، زنجان، کرمان و... به وجود آورده و خب طبیعی است که رطب خورده نمی‌تواند منع رطب کند.

نکته دیگر این است که ایران اساسا جایگاه دیپلماسی و محیط‌زیستی خود را از دست داده و نمی‌تواند در مقابل کشوری مثل ترکیه که یک کشور قدرتمند عضو ناتو است که هیچ، ایران در مقابل افغانستان هم نمی‌تواند حرفی بزند و هیچ سلاح دیپلماتیکی برای حرف زدن ندارد و آنها هم می‌گویند ما می‌خواهیم برای مردم خودمان آب تامین کنیم. تامین آب یک کلمه دروغین است و آب فقط از جایی به جای دیگر منتقل می‌شود و سران و مسوولان افغان هم همین حرف مسوولان وزارت نیرو در کشور خودمان را می‌زنند بنابراین مسوولان کشور در حال حاضر نمی‌توانند کار خاصی انجام بدهند.

■ چرا افغانستان به قرارداد منعقد شده با ایران پایبند نیست و حقابه ایران را نمی‌دهد؟

ما در مورد رودخانه هیرمند مشخصا یک قرارداد با کشور افغانستان داریم البته آن قرارداد یک قرارداد ضعیف است و خیلی نمی‌توانیم روی آن حساب کنیم و مربوط به پیش از انقلاب است که سالانه حدود ۷۰۰میلیون مترمکعب آب باید به ایران بیاید و این برای شرایط عادی بوده، در شرایط سیلابی هیرمند باید آب بیشتری به ایران وارد شود ولی حتی در این مورد استثنایی هم ما نتوانسته‌ایم حق خودمان را از افغانستان بگیریم و افغانستان چه در زمان طالبان اول و چه در زمان حامد کرزای و دولت آن زمان و چه در زمان طالبان فعلی، اساسا ایران نتوانسته حقابه خود را از آنها بگیرد چون دیپلماسی ضعیفی به ویژه در حوزه محیط‌زیست داشته و داریم و خود افغانستان هم با دیدن ضعف طرف ایرانی سوءاستفاده کرده است.

■ چه کشورهایی به سدسازی افغانستانی‌ها کمک می‌کنند؟

جالب این است که از جمله متحدان و سرمایه‌گذاران کشور افغانستان در سدسازی‌های اخیر، کشورهایی چون چین هستند که جزو شرکای بزرگ اقتصادی و تجاری ایران است و حتی ایران نمی‌تواند با متحدان بزرگ تجاری خود که سالانه میلیاردها دلار سود به جیب آنها می‌ریزد، رایزنی‌هایی داشته باشد که یا این سدها ساخته نشوند یا وقتی می‌خواهند سدی بسازند حداقل قراردادی بین دو کشور بسته شود که سهم آب ما مشخص باشد

ایران وقتی با وجود قرارداد نتوانسته برای پیگیری حقابه مردم خود با دولتمردان افغانستان صحبت کند چگونه می‌تواند با دولتی مثل طالبان صحبت و حق مردم را مطالبه کند و قطعا در این مورد اخیر سد پاشدان هم نمی‌تواند حرفی بزند و کاری کند.

افغانستان روی هیرمند سه سد ساخته است و کارایی دیگر سدهای ما، مثل سد دوستی که بین ایران و ترکمنستان مشترک است هم مختل کرده. ساخت سد جدید «پاشدان» هم مشابه همین اتفاقات را رقم می‌زند.

■ پیشنهاد شما برای عبور از بحران آب در کشور چیست؟

وضعیت آب در سیستان و بلوچستان و همچنین در خراسان رضوی بسیار بدتر از وضعیتی است که گفته می‌شود و این نتیجه سیاست خارجی غلط است و پیشنهاد من این است که ایران باید با قدرت و با سرعت سیاست خارجی خود را اصلاح کند و می‌تواند با اصلاح رویه با دنیا حرف بزند و نظر دولت‌های قوی را جلب کند.

سایر معضلات زیست‌محیطی مثل بحران فعلی آب، نتیجه سیاست‌های غلط مسوولان در دوره‌های مختلف است. الان هیچ کشوری طرفدار ما نیست و به ما در گرفتن حق خودمان کمک نمی‌کنند؛ محیط‌زیست یک موضوعی است که امری وابسته به سیاست است و تمام تخریب‌هایی که شکل می‌گیرد به دلیل سیاست‌های غلط یا نبود سیاست‌های درست است و در مورد اخیر سد پاشدان هم دقیقا به دلیل سیاست‌های غلط مسوولان خودمان است. اگر سیاست‌های مسوولان محیط‌زیست ما تغییر کند هم جایگاه قدرتمندی پیدا می‌کنیم و دیگر کشورها هم پس از آن به افغانستان برای پس دادن حق ما فشار می‌آورند و هم می‌توانیم مساله را به یک معادله برد برد تبدیل کنیم.

■ مشابه این اتفاق و سدسازی منجر به بحران آب در کشور همسایه، از سوی ما هم اتفاق افتاده؟

مشابه اتفاقات فوق را در عراق داریم و در حال حاضر این موضوع باعث شده مردم عراق نسبت این اقدام نظر خوبی نداشته باشند. البته باید هزینه بسیار گزافی را متقبل شویم تا آب را به دشت‌های ایلام یا خوزستان بیاوریم و این موضوع اصلا توجیه اقتصادی هم ندارد ولی محافل سدسازی که می‌خواهند بودجه مملکت را غارت کنند، حرف‌هایی می‌زنند که برعکس مصلحت کشور و موضوعات محیط‌زیستی ایران است و اصولی‌تر این است که ما رابطه سیاسی خوبی با کشورهایی مثل افغانستان و عراق داشته باشیم و مبادلات کالایی خود را افزایش بدهیم تا اینگونه متضرر نشویم.

می‌توانیم به افغانستان پیشنهاد بدهیم که در ازای آبی که باید به کشور ما بدهد، محصولات کشاورزی‌اش را با قیمت مناسب خریداری کنیم و با دریافت حقابه خودمان از انتقال آب به نقاط کوهستانی افغانستان که کشاورزی بازدهی و کیفیت چندانی ندارد، کشاورزی را در سیستان و بلوچستان یا خراسان رضوی رونق بدهیم و محصولات تولیدی‌مان را با قیمت مناسب به افغانستان صادر کنیم.

فرم اشتراک روزنامه

جهان صنعت

کلیه متقاضیان محترم می‌توانند هزینه اشتراک خود را براساس مبلغ مندرج در جدول ذیل:
به شماره شبا IR۳۴۰۱۳۰۱۰۰۰۰۰۰۰۰۱۶۷۹۸۶۶۴۸ بانک رفاه به‌نام محمدرضا سعدی (مدیر مسئول)
واریز و اصل سند بانکی مربوطه را به همراه فرم تکمیل شده به دفتر امور مشترکین روزنامه «جهان‌صنعت» یا
به شماره ۰۹۱۲۲۹۷۶۶۰۴ (تلگرام، واتس‌آپ، ایتا) و یا به آدرس ایمیل jahan1383@yahoo.com ارسال نمائید.
آدرس: خیابان شیخ‌بهایی جنوبی، روبروی مسجد بقیه‌الله اعظم، کوچه سامان، پلاک۴
تلفن: ۸۸۰۵۰۸۹۳-۸۸۰۶۰۳۱۷ نمابر: ۸۸۲۱۰۷۵۳

« فقط تهران بزرگ »

دوره اشتراک	۶ ماهه	یکساله
هزینه اشتراک (ریال)	۱۵/۰۰۰/۰۰۰	۳۰/۰۰۰/۰۰۰

شرایط اشتراک:
- ساعات تحویل روزنامه از ۶ الی ۱۱ صبح
- شروع اشتراک (متقاضیانی که درخواست خود را به طور کامل تحویل نمایند) اول و شانزدهم هر ماه می باشد.
- مبلغ مندرج در جدول فوق بابت روزانه یک نسخه اشتراک می باشد.
- لطفا کپی فیش بانکی را تا پایان اشتراک نزد خود نگهداری فرمائید.
- در صورت عدم تحویل روزنامه حداکثر تا ساعت ۱۴ همان روز اعلام فرمائید.

نام و نام خانوادگی : ..... شرکت / موسسه : ..... کدپستی : ..... تلفن : .....
ایمیل : ..... تعداد درخواستی : ..... مدت اشتراک: ۶ ماهه ■ یک ساله ■
آدرس : .....
شماره فیش بانکی : ..... بانک : ..... تاریخ واریز فیش : .....

«جهان‌صنعت» از دلایل عقب ماندن ایران از رقبای منطقه‌ای در عرصه توریسم گزارش می‌دهد

کاهش ۳۷درصدی گردشگر ورودی

نادر نینوایی– سازمان جهانی گردشگری به‌تازگی آمار گردشگران ورودی به ایران در نیمه نخست سال ۲۰۲۴ میلادی را اعلام کرده است. نگاهی به این آمار مشخص می‌کند که گردشگری ایران هنوز نتوانسته به شرایط پیش از همه‌گیری کرونا برگردد و میزان گردشگر ورودی به کشور ۳۷درصد نسبت به دوران پیش از شیوع کووید کاهش داشته است.

براساس آماری که سازمان جهانی گردشگری منتشر کرده ایران در شش ماهه ابتدایی سال گذشته میلادی ۳میلیون و ۱۲۹هزار و ۴۴۹نفر گردشگر ورودی داشته است.

وضعیت نامناسب ایران در زمینه جذب گردشگر و عقب ماندن از رقبای منطقه‌ای، شاید بیش از هر چیز نشان‌دهنده بحران‌هایی باشد که کشور در همین چند سال اخیر در حوزه‌های سیاسی و اجتماعی با آنها مواجه بوده است. وقایع پاییز ۱۴۰۱، تداوم تنش‌ها با غرب بر سر پرونده هسته‌ای، بالا گرفتن تنش میان تهران و تل‌آویو و اخیرا بحران ناترازی‌ها و قطعی‌های برق، هتل‌ها و تاسیسات گردشگری و تفریحی را با چالش‌های عدیده‌ای مواجه کرده است.

در یک تحلیل کل‌نگر می‌توان گفت که مجموع موارد ذکر شده، مانع بازگشت گردشگری ایران به سطح پیش از همه‌گیری کرونا شده است و احتمالا نوش‌دارویی که امروز گردشگری ایران به آن نیاز دارد، بیش از هر چیز رفع بحران‌های داخلی و کاهش تنش‌های دیپلماتیک باشد.

■ تبعات رکود گردشگری کشور

چنانچه بخواهید نتایج وارد نشدن گردشگر خارجی و اثرات رکود صنعت توریسم کشور را به روشنی حس کنید، کافی است سری به شهر یزد بزنید. این شهر که به‌عنوان یکی از مقاصد مهم گردشگری کشور محسوب می‌شود و بافت تاریخی آن به ثبت جهانی رسیده است، امروز با رکودی کم سابقه مواجه است.

صاحب یکی از اقامتگاه‌های شاخص بومگردی در یزد درخصوص وضعیت گردشگری شهر یزد به «جهان‌صنعت» گفت: به جز در تعطیلات عید نوروز، هیچ زمان دیگری ظرفیت اقامتگاه به طور کامل پر نمی‌شود و در این فصول کم مسافر هم مدت‌هاست که به سبب کمبود گردشگر ورودی با مشکل مواجه هستیم.

وی میزان گردشگران ورودی به یزد را بسیار محدود دانسته و ابراز داشت: من و برادرم برای خرید و مرمت این خانه تاریخی و تبدیل آن به بومگردی میلیاردها تومان هزینه کردیم اما اکنون ناچاریم که این رکود ادامه‌دار را تحمل کنیم.

گلایه از رکود گردشگری و کم بودن تعداد گردشگران ورودی به ایران اما محدود به شهر یزد نیست و در اصفهان و شیراز هم دیگر نمی‌توان جمعیت انبوه گردشگران حاضر در کنار جاذبه‌های تاریخی و گردشگری این شهرها را دید. حتی می‌توان کاهش فروش صنایع‌دستی در اصفهان و تبدیل شدن فروشگاه‌های صنایع‌دستی به محلی برای فروش سوغات یا صنوف نامرتبط را نیز نتیجه همین رکود در عرصه گردشگری ورودی دانست

درخصوص رکود گردشگری کشور امیرحسین حبیب‌زاده، راهنمای تور و استاد دانشگاه می‌گوید که پیش از سال ۱۳۹۸، تورهای متعدد با حجم انبوهی از گردشگران اروپایی را برای ایام نوروز و سایر مناسبت‌های ملی و بازدید از بناهای تاریخی ایران مدیریت می‌کرد ولی امسال برای شب یلدا، فقط یک تور و آن هم با دو گردشگر ایرانی عازم کویر لوت داشت و بس.

■ تاثیر هشدار کشورها بر افول گردشگری

نگاهی به اخبار منتشر شده مشخص می‌کند که از ابتدای سال جاری، ۱۶ کشور از قاره اروپا، آمریکا، آسیا و اقیانوسیه به اتباع خود توصیه کرده‌اند که به ایران سفر نکنند یا چنانچه در ایران هستند به سرعت خاک این کشور را ترک کنند.

براساس گزارشی خبری که اخیرا منتشر شده طی ۹ماه اخیر، دولت کشورهای فرانسه، هلند، اسپانیا، پرتغال، کانادا، انگلیس، آمریکا، نیوزیلند، ایرلند، هند، دانمارک، سنگاپور، آلمان، سوییس، هنگ‌کنگ و ژاپن یا در وب‌سایت وزارت‌خارجه‌شان یا در اعلام رسانه‌ای به اتباع خود درباره سفر یا تداوم اقامت در ایران هشدار داده‌اند. در وب‌سایت وزارت‌خارجه هفت کشور هلند، کانادا، انگلیس، آمریکا، نیوزیلند، ایرلند و هنگ‌کنگ، هشدار سفر به ایران با رنگ قرمز یا در سطح چهار که بالاترین سطح هشدار سفر خارجی است، مشخص شده است. در وب‌سایت اغلب کشورها از این فهرست ۱۶گانه، علت هشدار سفر به ایران به تنش‌های منطقه‌ای گره خورده است.

■ نگاهی به آمار جهانی گردشگری

در بخش انتهایی این گزارش اما قصد داریم که چالش‌های گردشگری ایران را کنار گذشته و به بررسی آمار گردشگری در جهان بپردازیم تا متوجه شویم که مسیر صنعت گردشگری در حالی که ایران در آن توفیق چندانی نیافته، چگونه است

نگاهی به آمار جهانی مشخص می‌کند که در ۹ ماهه نخست سال ۲۰۲۴، حدود ۱/۱میلیارد گردشگر به صورت بین‌المللی سفر کرده‌اند و صنعت گردشگری جهان به ۹۸درصد از سطح پیش از همه‌گیری رسید.

چهار سال پس از شیوع ویروس کرونا که گردشگری جهانی را به تعطیلی کشاند، گزارش‌ها از بهبود قابل‌توجه این صنعت حکایت دارد، به‌طوری‌که بیشتر مناطق از نظر تعداد گردشگران ورودی در بازه زمانی ژانویه تا سپتامبر ۲۰۲۴ از ارقام سال ۲۰۱۹ فراتر رفته‌اند. گزارش سازمان گردشگری ملل متحد همچنین نشان می‌دهد که درآمدهای گردشگری بین‌المللی رشد چشمگیری داشته و بیشتر مقصدها افزایش دو رقمی نسبت به سال ۲۰۱۹ را ثبت کرده‌اند.

در این میان خاورمیانه با ۲۹درصد رشد نسبت به دوران پیش از همه‌گیری، همچنان شاهد رشد بی‌سابقه‌ای در این دوره بوده است، در حالی که اروپا با یک درصد رشد و آفریقا با رشد ۶درصد، از سطح سال ۲۰۱۹ فراتر رفته‌اند.

قاره آمریکا نیز توانسته ۹۷درصد از تعداد گردشگران ورودی پیش از همه‌گیری خود را بازیابی کند. آسیا و اقیانوسیه به ۸۵درصد از سطح ۲۰۱۹ رسیدند، در حالی که این رقم در سال ۲۰۲۳ تنها ۶۶درصد بود. این منطقه از زمان بازگشایی به سفرهای بین‌المللی در سال ۲۰۲۳، بهبودی تدریجی را تجربه کرده است.

براساس داده‌های موجود، در ۳۵کشور، درآمدهای گردشگری بین‌المللی در ۸ تا ۹ ماهه اول سال ۲۰۲۴ از سطح پیش از همه‌گیری فراتر رفتند و بسیاری از آنها رشد دو رقمی نسبت به سال ۲۰۱۹ را ثبت کردند.

در میان بهترین عملکردها از نظر درآمد، صربستان، پاکستان، رومانی، ژاپن، پرتغال، نیکاراگوئه و تانزانیا قرار داشتند.

خبر

باز طراحی موزه جهانی تخت جمشید آغاز شد

ایرنا– رییس موزه تخت‌جمشید گفت: با انتقال بخش اداری از ساختمان این موزه، مطالعات مختلف برای استفاده از تمام فضای کاخ منسوب به خشایارشاه با کاربری موزه انجام شده و اقدامات اولیه برای بازطراحی آن آغاز شده است.

مجتبی درودی بیان کرد: گسترش فضای موزه‌ای این ساختمان، از هشت سال گذشته مورد بحث و بررسی بوده و از ضرورت آن، سخن به میان آمده است اما اجرایی نشد؛ حالا که این بنا از بخش اداری تخلیه شده باز طراحی آن نیز آغاز شده است. او بیان کرد: موزه تخت‌جمشید، قدیمی‌ترین سایت موزه کشور است که گنجینه‌ای بسیار غنی دارد و موزه ملی ایران را هم تامین کرده است.

او افزود: این بنا سالم‌ترین کاخ برجای مانده از دوره هخامنشیان بوده که حدود ۹۰سال پیش، هرتسفلد، باستان‌شناس و ایرانشناس آلمانی این کاخ را کاوش کرد و با همراهی کرستر، همکار معمار خود اقدام به طراحی و بازسازی آن کرد.

رییس موزه جهانی تخت‌جمشید ادامه داد: همه بخش‌های این کاخ از همان ابتدا برای کاربری موزه طراحی شد اما بنابر محدودیت‌هایی، بخش‌هایی از آن به‌عنوان اداری و دفتری مورد استفاده قرار گرفت.

درودی گفت: یک موزه از نظر استانداردهای موزه‌ای باید از بخش‌های آزمایشگاه، کارگاه مرمت، کتابخانه و دفتر موزه برخوردار باشد و سایت موزه تخت‌جمشید پتانسیل کافی را از این نظر دارد. رییس موزه تخت‌جمشید گفت: در زمان حاضر سه‌هزار مورد از اقلام تاریخی ثبت شده آماده نمایش در موزه تخت‌جمشید وجود دارد که به صورت دوره‌ای به نمایش در می‌آید. درودی بیان کرد: اشیای تاریخی کشف شده تنها مربوط به دوره هخامنشیان نیست و با توجه به قدمت بسیار بیشتر دشت مرودشت، اشیایی از دوران عیلامی و دیگر دوران تاریخی نیز در این منطقه اکتشاف، مطالعه و ثبت شده که از نظر تاریخی بسیار ارزشمند است.

او اظهار کرد: امیدواریم هر چه زودتر شاهد استفاده از همه بخش‌های این کاخ باستانی با کاربری موزه باشیم تا هدف اولیه بازسازی آن محقق شود.

زمان مرحله دوم ثبت‌نام حج مشخص شد

ایسنا– سازمان حج و زیارت، زمان تقریبی ثبت‌نام در کاروان‌های حج تمتع ۱۴۰۳را مشخص کرد. پیش‌ثبت‌نام حج تمتع ۱۴۰۳ از پنجم آذرماه آغاز شده است. دارندگان اسناد حج که در اولویت اعلام شدند در این مرحله با پرداخت ۱۵۰میلیون تومان، سفر خود را رزرو کردند. اکنون بنابر اعلام سازمان حج و زیارت، پس از اعلام کاروان‌ها در تاریخ ۱۴۰۳/۱۰/۲۰، افرادی که پیش‌ثبت‌نام کرده‌اند، امکان انتخاب کاروان و ثبت‌نام قطعی را خواهند داشت. در این مرحله، هزینه کامل سفر حج دریافت خواهد شد که هنوز مبلغ نهایی این سفر را سازمان حج و زیارت اعلام نکرده است. سازمان حج و زیارت تاکید کرده است: انتخاب و ثبت‌نام در کاروان‌هایی امکان‌پذیر خواهد بود که با اطلاعات کامل و به‌روزشده فرد متقاضی در سامانه my.haj.ir مربوط به استان، شهرستان محل اعزام، مذهب و سایر اطلاعات درج شده در سامانه تکمیل اطلاعات، مطابقت داشته باشد.این سازمان همچنین اعلام کرد: چنانچه متقاضی پس از اعلام سازمان حج و زیارت مبنی‌بر مراجعه به کاروان‌های اعلامی، در مهلت مقرر برای ثبت‌نام قطعی مراجعه نداشته باشد، منصرف شناخته شده و پس از کسر کارمزد نقل‌وانتقال بانکی، قبض ثبت‌نامی وی پایدار و الباقی وجه پیش‌ثبت‌نام به حساب شبای اعلامی مسترد خواهد شد. عملیات اعزام کاروان‌های حج تمتع، از اوایل ذی‌القعده (دهه دوم اردیبهشت ۱۴۰۴) آغاز و با پایان ذی‌الحجه و اوایل مُحَرم ۱۴۴۷ (نیمه‌تیرماه ۱۴۰۴) پایان خواهد یافت. همچنین تاکید شده است متقاضیان اعزام برای سفر حج تمتع سال ۱۴۰۴ باید دارای گذرنامه حداقل با تاریخ اعتبار ۱۴۰۴/۰۹/۱۰باشند.

مدیرکل میراث فرهنگی لرستان خبر داد

تعطیلی موزه باستان‌شناسی قلعه فلک الافلاک

ایسنا– مدیرکل میراث فرهنگی، گردشگری و صنایع‌دستی لرستان از تعطیلی موزه باستان‌شناسی قلعه فلک‌الافلاک خبر داد. عطا حسن‌پور از تعطیلی موزه باستان‌شناسی مجموعه تاریخی فلک‌الافلاک به دلیل فاز دوم تکمیل سیستم حفاظت موزه خبر داد. وی گفت: این موزه از روز یکشنبه ۱۶دی‌ماه تا روز پنجشنبه ۲۰ دی‌ماه به دلیل فاز دوم تکمیل سیستم حفاظت موزه باستان‌شناسی تعطیل است

او اضافه کرد: موزه مردم‌شناسی، محوطه‌های باغ گلستان و باشگاه افسران مجموعه یادشده در این مدت باز بوده و علاقه‌مندان می‌توانند از آن بازدید کنند.

مدیرکل میراث فرهنگی، گردشگری و صنایع‌دستی لرستان یادآور شد: قلعه تاریخی فلک‌الافلاک از آثار دوره ساسانیان به‌شماره ۸۸۳ در فهرست آثار ملی کشورمان به ثبت رسیده است.

گزارش ۲

چالش‌ها و بدسلیقگی‌ها

در مسیر ثبت جهانی «تاریخانه»

مسجد «تاریخانه» دامغان در قلب تاریخ استان سمنان، متعلق به قرن دوم هجری به‌عنوان یکی از چهار مسجد گنبدی دنیا، از قدیمی‌ترین بناهای پس از اسلام در ایران محسوب می‌شود. فرآیند ثبت جهانی این اثر در فهرست آثار جهان اسلام اکنون با موانع، چالش‌ها و بدسلیقگی‌هایی به‌ویژه در حریم این بنا مواجه است.

به گزارش ایرنا، مسجد «تاریخانه» یا چهلستون در جنوب‌شرقی دامغان در استان سمنان، یکی از نخستین مساجد ایران و جزو قدیمی‌ترین بناهای پس از اسلام است که قدمت ساخت آن را بین سال ۱۳۰ تا ۱۷۰هجری قمری دانسته‌اند.

ثبت جهانی این بنای تاریخی بی‌نظیر و کهن طی چند سال اخیر در دست پیگیری بود و تاکنون چندین خبر ضدونقیض از تایید مجموعه برای ثبت پس از رفع موانع موجود منتشر شده است و شرایط باید هر چه زودتر برای ثبت آن فراهم شود.

بنای تاریخی و مذهبی مسجد تاریخانه با معماری بی‌نظیر، هویت و نشان شهر دامغان استان سمنان است که باید به‌عنوان گنجینه‌ای باارزش برای نسل‌های آینده حفظ و حراست شود.

ثبت تاریخانه در فهرست آثار جهانی در حفظ این اثر ارزشمند موثر است و نشست برای ثبت جهانی این بنای ارزشمند در فهرست میراث جهان اسلام به‌عنوان یکی از زیرمجموعه‌های یونسکو تا پایان تابستان امسال برگزار می‌شود. از سوی دیگر، تلاش مسوولان در ارائه پرونده کامل و بدون نقص، در ثبت جهانی در فهرست آثار جهان اسلام سرنوشت‌ساز است. آیسسکو (ISESCO) سازمان اسلامی آموزشی علمی و فرهنگی برای شناسایی، معرفی و حفاظت بهتر میراث جهان اسلام چند سالی است که در حال تدوین فهرستی از آثار شاخص فرهنگی و تاریخی جهان اسلام است. این فهرست به جهان اسلام اختصاص دارد و غیر از فهرست میراث جهانی یونسکو است و ثبت مسجد تاریخانه دامغان در این فهرست دستاوردی ارزشمند در رونق گردشگری، تبلیغ فرهنگ ایرانی و اسلامی و حفظ و حراست از اصالت و هویت به‌شمار می‌رود.

■ ظرفیت ثبت جهانی «تاریخانه» دامغان

رییس اداره میراث فرهنگی، گردشگری و صنایع‌دستی دامغان در گفت‌وگو با ایرنا، بیان کرد: مسجد تاریخانه به‌عنوان یکی از قدیمی‌ترین و ارزشمندترین مساجد ایران، از اهمیت تاریخی و معماری بسیار بالایی برخوردار است و حفاظت از حریم این بنای ارزشمند، نه‌تنها برای حفظ هویت تاریخی دامغان بلکه برای تمام ایران و جهان اسلام امری ضروری است.

مجتبی اکبرپور ادامه داد: مسجد تاریخانه دامغان ظرفیت ثبت جهانی دارد و حفظ حریم آن، گامی مهم در جهت تحقق این هدف است که طبق گفته مدیر پرونده ثبت، یکی از مهم‌ترین پرونده‌های ایران در ۵۰سال گذشته است.

وی با اشاره به اقدامات مختلفی برای مناسب‌سازی حریم مسجد تاریخانه دامغان تاکنون، ادامه داد: تعیین حدود دقیق حریم یکی از مهم‌ترین معیارهاست که با مطالعات و بررسی‌های کارشناسی، حدود دقیق حریم مسجد مشخص شد و محدودیت ساخت‌وساز در حریم مسجد، برای ارتفاع ساختمان‌ها و نوع کاربری‌ها اعمال شده است اما باوجود این اقدام‌ها، همچنان چالش‌هایی در زمینه حفاظت از حریم مسجد تاریخانه وجود دارد.

اکبرپور به دلایل لزوم ثبت جهانی این مسجد تاریخی اشاره کرد و گفت: تاریخانه دامغان یکی از قدیمی‌ترین مساجد ایران و جهان اسلام محسوب می‌شود که قدمت آن به قرن دوم هجری قمری می‌رسد. معماری این مسجد ترکیبی از سبک‌های معماری ساسانی و اسلامی است و دارای ویژگی‌های معماری منحصربه‌فرد در مسجد و مناره است. وی تصریح کرد: این مسجد به‌عنوان یکی از اولین مراکز اسلامی در ایران، نقش مهمی در گسترش اسلام و فرهنگ اسلامی در منطقه داشته است و در سال‌های اخیر تلاش‌های زیادی برای ثبت جهانی آن و مکاتبات و رایزنی‌های مختلف انجام شد.

■ تاریخانه نماد فرهنگ و تاریخ دامغان

اکبرپور با بیان اینکه تاریخانه دامغان با مصوبه شورای فرهنگ عمومی به‌عنوان نماد این شهر تعیین شد، گفت: بررسی و تهیه پرونده ثبت جهانی این بنا از سال ۱۴۰۰ و پس از طرح موضوع ثبت مساجد ایرانی در وزارت میراث فرهنگی، گردشگری و صنایع‌دستی آغاز شد و امسال نیز تلاش‌ها به‌صورت جدی‌تر برای ثبت این مجموعه ارزشمند در حال پیگیری است.

وی ادامه داد: مطالعات اولیه روی این پرونده آغاز شد اما کار میدانی شروع نشده است. این مساله با توجه به اهمیت و زمان‌بر بودن کار میدانی، نیازمند اعتبار مناسب و همکاری واحدهای استانی و دیگر دستگاه‌هاست.

اکبرپور خاطرنشان کرد: نام مسجد تاریخانه دامغان به‌عنوان یکی از مهم‌ترین نامزدهای نهایی پرونده ثبت جهانی مساجد ایرانی مطرح است و آغاز کار میدانی، نقش ساختار مدیریت شهری و توجه مردم را در تسهیل امر ثبت، بیش از پیش نمایان می‌کند.

نیک‌نامی با اشاره به اینکه حریم آثار تاریخی در قوانین مرتبط معین شده است و رعایت آن تکلیف است، بیان کرد: آزادسازی حریم آثار تاریخی باید توسط نهادهای مربوطه در دستور کار قرار گیرد و به مرور اجرایی شود. این اقدام باید با حذف مجموعه‌های غیرمرتبط و نامانوس با فضای تاریخی ابنیه‌های تاریخی آغاز شود.

وی با بیان اینکه آزادسازی حریم باید به‌گونه‌ای انجام شود که بنای تاریخی، مرکز توجه قرار گیرد، افزود: در اطراف تاریخانه از جهت بصری موانع زیادی وجود دارد که باید به مرور حذف شود، ازجمله بناهای غیرمجاز و غیرمرتبط، سیم‌ها و تیرهای برق، مشاغل و حرفه‌هایی که در نزدیکی مجموعه است و با فضا در تعارض کامل قرار دارند.

نیک‌نامی به طرح ساماندهی ورودی تاریخانه اشاره کرد و گفت: نصب تابلوی راهنمای مناسب در ورودی و اقداماتی مشابه در مجموعه می‌تواند در معرفی این اثر فاخر کمک شایانی باشد.

ج د و ل ۲۹۲۵

افقی:
۱– پولی که برای استفاده در آینده ذخیره می‌شود– اولین ارز دیجیتال جهان
۲– دفعه و نوبت و در اول کاری– سیستمی که در آن افراد براساس عرضه و تقاضا تصمیم‌گیری می‌کنند– نوعی سنگ سیاه و قابل تورق
۳– عمارت باشکوه و بلند– قنات و سیستم کهن آبرسانی– اولین فرمول دقیق از سیستم‌های اقتصادی مستقل که به بیان ضریب پول می‌پردازد
۴– حس بویایی– از اقوام ایرانی– تیغه دیواری نازک– اندیشه و نظر
۵– موافق و مناسب طبع– پرداختی که برای خرید کالا یا خدمات انجام می‌شود
۶– صفت خداوند به معنای یکتا– ریشه و شالوده– زانوان و فنی در ورزش

عمودی:
۱– نوعی قرارداد در سرمایه‌گذاری برای کاهش آثار ریسک سود و زیان– علم تخصیص منابع محدود
۲– بخش‌های سرمایه یک شرکت– عارضه بزرگ شدن غده تیروئید–بخش اصلی و آهنگین اپرا
۳– استخوان ران– اداره دارایی پیشین– مالیاتی که از درآمد شخصی اخذ می‌شود
۴– بزرگ‌ترین رقم– شهری در آلمان– کاغذ بهادار پستی– شهر بندری در جنوب شرقی عراق
۵– مکروه بودن و ناپسند داشتن– سازش پنهانی
۶– روستا– جدید و تازه– کوچک جثه– پوشاک بالاتنه
۷– ناتوان و ضعیف– مقداری از تولید که برای صادرات استفاده می‌شود– اساس چرخه اقتصاد
۸– جدول محاسبات نجومی– بزرگ‌ترین جزیره ایتالیا در دریای مدیترانه– تیغه شیشه‌ای آزمایشگاهی
۹– سود حاصل از سرمایه‌گذاری– نرمی و ملایمت– واحد شمارش دکمه
۱۰– مساوی و یکسان عامیانه– بت‌تراش عهد ابراهیم نبی(ع)– نفس آدم‌های خسته– برگه‌های کاغذ
۱۱– لباس کشباف– به پایان رسانیدن
۱۲– بیهوشی عمیق– شکر بلورین– جانور درشت‌اندام– آخرین گام از الفبای موسیقی
۱۳– حالت لرزان الکترونیکی از زنگ تلفن‌همراه– شهری در غرب استان اصفهان– بغض و عداوت
۱۴– لباس بی‌آستر– گزیده‌ترین و بهترین وضع ممکن– توقف و آهستگی در انجام دادن کاری
۱۵– ناخالص و غیراختصاصی– کالایی که برای تولید کالای دیگر استفاده می‌شود

کشتی– از میوه‌های پاییزی
۷– همنشین کتف– در اقتصاد روشی که برای تعیین ارزش فعلی جریان‌های نقدی آتی استفاده می‌شود– شیفته و سرگشته
۸– پایگاه موشکی و جایگاه اینترنتی– پادرمیانی و میانجی‌گری و همچنین نقش پول در نظام سرمایه‌داری– ورزش راکت به دست انفرادی و دونفره
۹– نسبت ناروا زدن– ربالنوع جنگل و شکار نزد رومیان باستان– کاشف انگلیسی واکسن آبله
۱۰– یک‌صد مترمربع– گربه‌سان سنگین وزن– درهم‌پیچیدن– اصل اول در زندگی مشترک
۱۱– تبرئه شدن– فراهم‌سازی
۱۲– رشته‌های طولی پارچه– ربح و سود پول (ربا)– نوعی حریر نازک– بانک
ایرانی در قالب شرکت سهامی عام که در سال ۱۳۸۹ تاسیس شد
۱۳– محل دادوستد پول و مسکوکات– ناگزیر و چاره‌ای ندارد– از لبنیات صبحانه
۱۴– سخن اشاره و کنایه– علم شیمی قدیم– از بانک‌های ایرانی که در سال ۱۳۶۴ از دارایی‌های موسسه مالی و اعتباری بنیاد تاسیس شد
۱۵– معامله و خرید و فروش– میزان پول در جامعه و سرمایه موجود مالی

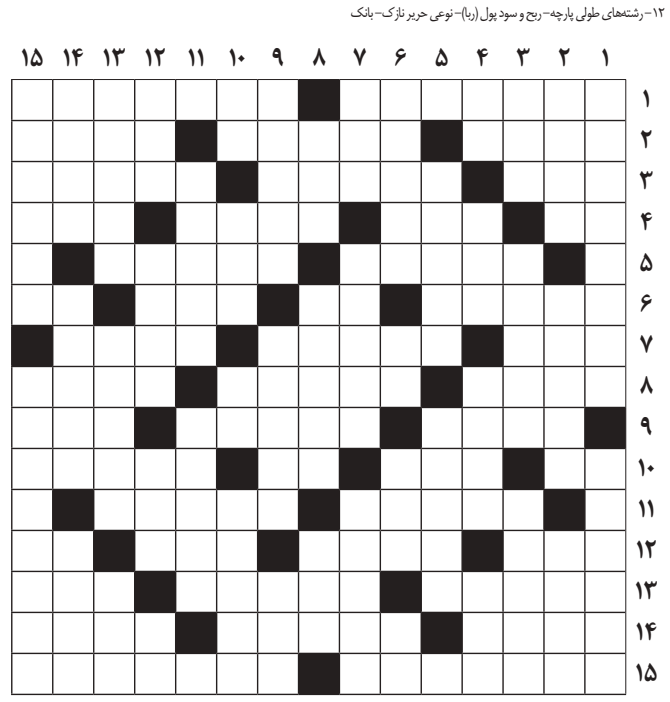

۱۵۱۰

حل سودوکو ساده

۶	۲	۷	۸	۹	۴	۳	۵	۱
۸	۴	۵	۱	۷	۳	۶	۲	۹
۳	۱	۹	۶	۵	۲	۷	۸	۴
۲	۳	۸	۴	۶	۱	۵	۹	۷
۷	۹	۱	۲	۳	۵	۴	۶	۸
۵	۶	۴	۷	۸	۹	۱	۳	۲
۱	۵	۲	۳	۴	۸	۹	۷	۶
۹	۸	۶	۵	۱	۷	۲	۴	۳
۴	۷	۳	۹	۲	۶	۸	۱	۵

حل سودوکو سخت

۲	۹	۵	۶	۳	۴	۸	۷	۱
۷	۴	۸	۵	۹	۱	۳	۲	۶
۳	۶	۱	۲	۸	۷	۵	۹	۴
۹	۱	۴	۷	۵	۳	۶	۸	۲
۵	۲	۷	۴	۶	۸	۱	۳	۹
۶	۸	۳	۹	۱	۲	۷	۴	۵
۱	۵	۲	۳	۷	۹	۴	۶	۸
۴	۷	۶	۸	۲	۵	۹	۱	۳
۸	۳	۹	۱	۴	۶	۲	۵	۷

جواب جدول شماره ۲۹۲۴

طراح: محمود کیمیایی

۱۵۱۱

سودوکو ساده

زمان پیشنهادی: ۲۰ دقیقه

قانون‌های حل جدول سودوکو:

۱– در هر سطر و ستون باید اعداد یک تا ۹ نوشته شود. بدیهی است که هیچ عددی نباید تکرار شود.

۲– در هر مربع ۳×۳ اعداد یک تا ۹ باید نوشته شود و در نتیجه هیچ عددی نباید تکرار شود

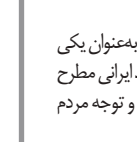

		۵		۶		۸		
						۹	۶	۳
۴				۹				
۳	۷	۸				۶		۴
					۱		۵	
۸		۶						
			۱			۷		۵
۲			۳		۸			

سودوکو سخت

زمان پیشنهادی: ۴۰ دقیقه

سودوکو

سودوکو(Sudoku)یک واژه ترکیبی ژاپنی به معنای عددهای بی‌تکرار است و امروزه به جدولی از اعداد گفته می‌شود که به عنوان یک سرگرمی رایج در نشریات کشورهای مختلف به چاپ می‌رسد.

		۲	۶			۱	۵	
۳				۱				
۱				۴	۹			
۹	۴	۷	۳					
						۴	۶	
۲		۶						
	۹				۶		۸	
	۸		۲				۳	

جهان صنعت

۱۶ دی ۱۴۰۳ ۴ رجب ۱۴۴۶ ۵ ژانویه ۲۰۲۵

عضو انجمن صنفی روزنامه‌های غیر دولتی و تعاونی مطبوعات

یک شنبه

شماره ۵۷۰۹ - سال بیست و یکم

پایان نامه

(این نامه اخلاق حرفه‌ای)

http://www.jahanesanat.ir

■ صاحب امتیاز و مدیر مسوول: محمدرضا سعدی

■ تلفن تحریریه: ۸۸۰۴۲۳۵۸- ۸۸۰۵۰۸۹۳- ۸۸۰۶۰۳۱۷

■ نمابر: ۸۸۲۱۰۷۵۳

■ تلفن سازمان آگهی‌ها: ۸۸۰۵۰۲۸۶-۸۸۰۵۰۶۸۴

■ نشانی: خیابان شیخ بهایی جنوبی، روبه‌روی مسجد بقیه‌الله- بن‌بست سامان- پلاک ۴

■ شماره پیامک: ۳۰۰۰۸۳۸۸

■ روابط عمومی: ۸۸۰۳۹۸۹۴

■ لیتوگرافی و چاپ: ایرانچاپ

www.jahanesanat.ir jahan1383@yahoo.com

ادبیات

کتاب جدید محمدرضا شفیعی‌کدکنی در آستانه چاپ

اثر تازه محمدرضا شفیعی‌کدکنی با عنوان «مقامات حاتمی» در حوزه عرفان اسلامی از سوی نشر سخن به چاپ خواهد رسید

تازه‌ترین کتاب محمدرضا شفیعی‌کدکنی، استاد نامدار زبان و ادب فارسی، با عنوان «مقامات حاتمی» از سوی نشر سخن در آینده نزدیک منتشر خواهد شد. کتاب حاضر که به مناقب ضیاءالدین حاتمی‌جوینی می‌پردازد، با مقدمه و تصحیح شفیعی‌کدکنی در دسترس علاقه‌مندان به ادبیات عرفانی و متون کهن قرار می‌گیرد. مقامات حاتمی را می‌توان از متون ناشناخته و کمتر پرداخته شده در ادب عرفانی به شمار آورد. نجیب مایل هروی پیش از این در کتابی با عنوان «از طریقت حاتمی تا پیشه‌های هرایی» که از سوی نشر نو منتشر شده، به این متن پرداخته و آن را در نهایت ناشناختگی و گمنامی توصیف کرده است. «مقامات حاتمی» را می‌توان در زیرمجموعه تذکره‌ها تعریف کرد. اگر تذکره‌ها را به دو گروه عمومی و فردی تقسیم کنیم، این کتاب در گروه دوم قرار می‌گیرد و به بیان احوال و اقوال این عارف می‌پردازد. برخی پژوهشگران برای این دسته از تذکره‌ها عنوان «پیرنامه» به کار برده‌اند، یعنی آثاری که به اقوال و احوال یک پیر و مراد می‌پردازد و در عین حال می‌توان در کنار آن از مسائل اجتماعی و حوادث پیرامونی آن عصر نیز مطلع شد. درباره ضیاءالدین ابوبکر حاتمی‌جوینی، از مشایخ خراسان در قرن ششم هجری قمری تذکرهای با عنوان مناقب حاتمی جوینی شیرازی به رشته تحریر درآمده است. از نگارنده مناقب حاتمی که از مریدان ضیاءالدین جوینی بوده، نامی ذکر نشده ولی از متن اثر برمی‌آید که وی مرید مستقیم شیخ بوده و اثرش را بر مبنای دیده‌ها و گاهی شنیده‌هایش تالیف کرده است. این پیرنامه علاوه بر شناساندن خاندانی عارف و سلسله ناشناخته حاتمیه در خراسان، مخاطب را با تعدادی از مشایخ گمنام قرن ششم و هفتم، برخی از رویدادهای تاریخی نیز اشاره می‌کند. در این اثر دو نامه دیوانی و اجتماعی نگاشته شیخ حاتمی، تعدادی شعر و ملفوظات یکی از مشایخ قرن ششم درج شده است. تصوف در تاریخ اسلام و ایران بسیار مهم بوده، چنانکه از دید پژوهشگران، ایران از نخستین مراکز پرورش تصوف به شمار می‌رفته است. پیش از ظهور اسلام، بین‌النهرین و خراسان محل ورود اندیشه‌های جدید به ایران بودند و منطقه خراسان از اندیشه‌های عرفانی چینی و هندی تاثیر پذیرفت که از اوایل دوران ساسانی از مرزهای شرقی و شمالی خراسان به ایران راه یافته بودند. هرچند برخی معتقدند که تصوف از ابتدای اسلام شکل گرفته است اما پژوهشگران بر این باورند که تصوف تا اواخر سده دوم هجری در قلمرو مسلمانان نبوده و بیشتر کسانی که به صوفی مشهور شدند، مومنان زاهد و گوشه‌نشینی بودند که آنان را نمی‌توان «صوفی» خواند.

تئاتر

«برادران کارامازوف» فعلا شنبه‌ها به صحنه می‌آیند

«برادران کارامازوف» اثر مشهور داستایوسکی نزد اهل کتاب، رمانی است مهم که تاکنون اقتباس‌های تصویری متعددی در قالب فیلم و سریال از آن انجام شده ولی این رمان در تئاتر کمتر مورد اقتباس قرار گرفته است. اشکان خیل‌نژاد، کارگردان جوان تئاتر جزو معدود کارگردانانی است که با همراهی گروهی از فعالان تئاتر، این رمان را برای اجرای تازه‌ترین نمایش خود انتخاب کرده و براساس آن یک اجرای شش ساعته ساخته است. در این اجرا، به جز رمان متریال‌های دیگری هم مورد استفاده قرار گرفته است

او از شش سال پیش تمرین‌های نمایش «برادران کارامازوف» را آغاز کرده است و حالا فرصتی فراهم شده تا این تجربه را با مخاطبان خود به اشتراک بگذارد. نمایش «برادران کارامازوف» از هفته گذشته اجرای خود را در تالار استاد سمندریان تماشاخانه ایرانشهر آغاز کرده و البته به دلیل شرایط خاص اجرایی، تا پایان دی‌ماه فقط شنبه‌ها اجرا دارد. بر همین اساس، اولین اجرای آن شنبه گذشته، ۸دی‌ماه بر صحنه رفت. این نمایش از ساعت ۱۵ تا ۲۲ (با در نظر گرفتن زمان آنتراکت) روی صحنه می‌رود و ممکن است بهمن‌ماه، برخی روزها اجراهای صبح داشته باشد. پوستر این اثر نمایشی توسط رضا عابدینی، هنرمند شناخته شده حوزه تجسمی طراحی شده است. این نمایش ساخته‌ای است از: وحید آجرلو، مجید آقاکریمی، عرفان امین، مهرداد بابایی، فارس باقری، شکیبا بهرامیان، کیهان پرچمی، مهدی حسام‌الذاکرین، سجاد حمیدیان، اشکان خیل‌نژاد، سحر رجبی، حامد رسولی، محمدرضا رشیدی، مهدی شاهدی، میلاد شجره، حسین طباطبایی، مجتبی کریمی، امین مانیان، آیناز موسایی، آتنا نادرزاده، مریم نورمحمدی

لازم به ذکر است بلیت این نمایش در سایت تیوال به فروش می‌رسد.

موسیقی

«کامکارها» کنسرت «آتش زنده» را روی صحنه می‌برند

جدیدترین کنسرت خانواده «کامکار» در تاریخ ۲۲دی در سالن اسپیناس پالاس تهران روی صحنه خواهد رفت. کنسرت «آتش زنده»، جدیدترین اجرای ارکسترال «کامکارها» در تاریخ ۲۲دی‌ماه در سالن اسپیناس تهران و با رپرتواری متفاوت روی صحنه خواهد رفت. از اعضای اصلی گروه کامکارها در این کنسرت، ارسلان کامکار، ارژنگ کامکار، اردشیر کامکار و اردوان کامکار حضور دارند و رهبری ارکستر نیز بر عهده ارسلان کامکار است. «فیدیبو» به عنوان اولین و بزرگ‌ترین سامانه کتاب الکترونیکی و صوتی و دیگر محصولات حوزه ادب و فرهنگ، تهیه‌کننده این کنسرت است. فیدیبو برای اولین بار قرار است تجربه‌ای در حوزه برگزاری موسیقی نواحی ایران را از سر بگذراند. قطعات و آثاری چون: «آفتاب می‌شود، نوروز، کتانه (ساخته ارسلان کامکار)، کاروان، منظومه مولانا (ساخته هوشنگ کامکار)، آثاری از بهمن قبادی (موزیسین و نوازنده عود) و...، بخش‌هایی از رپرتوار این کنسرت را تشکیل می‌دهند که عنوان «آتش زنده» را برای این کنسرت برگزیده‌اند. «کامکارها»، یکی از برجسته‌ترین و شناخته‌شده‌ترین گروه‌های موسیقی ایران هستند که با اجرای قطعاتی الهام گرفته از موسیقی کردی و ایرانی، جایگاه ویژه‌ای در دل مخاطبان پیدا کرده‌اند. گروه خانوادگی کامکارها، ریشه در کردستان ایران دارند و با تلفیق سنت و نوآوری، موسیقی اصیل ایرانی را به نسل‌های جدید معرفی کرده‌اند. آخرین کنسرت آنها سال‌ها پیش روی صحنه رفته و حالا به همت، برنامه‌ریزی و حمایت فیدیبو قرار است بعد از شش سال، در سالن کنسرت هتل اسپیناس پالاس در روز ۲۲دی‌ماه، اجرا داشته باشند. گروه کامکارها متشکل از اعضای یک خانواده هنرمند است که همگی در عرصه موسیقی فعالیت می‌کنند. از جمله اعضای اصلی این گروه می‌توان به ارسلان کامکار (نوازنده بربط)، اردوان کامکار (نوازنده سنتور)، حسن کامکار (نوازنده ویلن)، هوشنگ کامکار (نوازنده آکاردئون)، بیژن کامکار (وکالیست و خواننده)، پشنگ کامکار (نوازنده سنتور)، قشنگ کامکار (خواننده و نوازنده ویلن) و ارژنگ کامکار (نوازنده تمبک) اشاره کرد. هر یک از این هنرمندان با استعداد و خلاقیت خود، به غنای موسیقی این سرزمین افزوده‌اند. اطلاعات تکمیلی درباره این کنسرت به همراه جزئیات بیشتری از آن، گفت‌وگوها و گزارش‌های ویدئویی از حاشیه و متن این کنسرت به زودی منتشر می‌شود و در اختیار رسانه‌ها قرار خواهد گرفت.

تلنگر

منبع: cartoonmovement

بحران در کره جنوبی

چند نکته به معاون هنری وزیر فرهنگ به بهانه تغییر مدیر دفتر موسیقی

لج‌بازی با شعار «من رییسم!»

گروه فرهنگ و هنر- تغییر مدیرکل دفتر موسیقی آن هم حدود یک ماه مانده به برگزاری جشنواره موسیقی فجر که مهم‌ترین رویداد هنری این عرصه در طول سال است چه ضرورتی داشت؟

روز چهارشنبه امیرحسین سمیعی، مدیرکل دفتر موسیقی وزارت فرهنگ پس از حدود یک سال ساختمان خیابان استاد شهریار را ترک کرد و جایش را به احمد صدری داد اما این تغییر فقط یک جابه‌جایی ساده از سوی نادره رضایی معاون هنری وزارت فرهنگ نبود. چرا؟ خدمت‌تان عرض می‌کنم.

دفتر موسیقی وزارتخانه از آن سمت‌هایی است که باید مثل بندبازی ماهر باشی که همزمان بتوانی هم دل اهل هنر بالاخص اهل موسیقی که روحیه‌ای نازک‌اندیش و لطیف و حساس دارند را به دست بیاوری و هم پاسخی برای بوروکراسی خشک و رسمی وزارتخانه در آستین داشته باشی، هم اهل همنشینی و همدلی با اهل موسیقی باشی و هم زبانی گره‌گشا در تعامل با مدیران بالادستی وزارتخانه داشته باشی. لب کلام باید سنگ زیرین آسیاب باشی.

سمیعی در شرایطی سکان دفتر موسیقی را به دست گرفت که کشمکش‌ها بر سر مجوزهای کنسرت‌ها و ممنوع‌الکاری برخی خواننده‌ها و لغو اجراها حسابی بالا گرفته بود.

او در این مدت یک سال، تا جایی که در توانش بود تلاش کرد آرامش را به محفل موسیقی آورد و کارنامه‌اش نشان می‌دهد توفیقاتی هم به دست آورده است.

اول: سمیعی خود فرزند موسیقی و برآمده از مکتب آواز ایرانی بود.

او فارغ‌التحصیل هنرستان موسیقی است و کارشناسی خود را در رشته سینما از دانشگاه هنر معماری تهران اخذ کرده است. در ادامه در دانشگاه کومیتاس ارمنستان در رشته آواز کلاسیک موسیقی را دنبال کرده است. هم دستی بر آتش آهنگسازی دارد و هم زلفی با آواز گره زده است.

سه آلبوم موسیقی را آهنگسازی کرده و در کارنامه‌اش یک دوجین قطعه آوازی وجود دارد

خواننده ارکستر موسیقی ملی بوده و... پس در تخصص و تجرب او شکی نمی‌ماند. پس تغییر با هدف به صدر نشاندن یک متخصص در خصوص سمیعی صدق نمی‌کند!

دوم: سمیعی با درک عمیق از نیازها و چالش‌های موجود در عرصه موسیقی، همواره در تلاش بوده تا پلی میان هنرمندان و نهادهای دولتی ایجاد کند. نشان به آن نشان که در دوره‌اش پای مجوزها ایستاد تا کنسرتی لغو نشود؛ نمونه‌اش کنسرت اصفهان یا کنسرت تخت‌جمشید علیرضا قربانی یا گروه‌هایی که پیش از او ممنوع‌الکار بودند بعد از مدت‌ها بالاخره روی صحنه آمدند، نمونه‌اش گروه لیان

بنابراین اگر غرض از این جابه‌جایی باز کردن گره‌های این حوزه باشد، سمیعی توانسته بود خط‌شکن باشد و پلی بین هنرمندان و مسوولان بزند و پنجره‌های بسته را باز کند.

سوم: در دوره او طلسم سند موسیقی شکست و بالاخره این هنر صاحب سند بالادستی شد تا نهادهای متولی موسیقی در کشور زیر یک چتر واحد قرار بگیرند و الفبایی برای حکمرانی فرهنگی در این عرصه به وجود بیاید. اگرچه این سند همه حاصل تلاش سمیعی به تنهایی نبود و سنگ‌بنای آن در دولت‌های پیشین گذاشته شده بود اما او این چراغ را روشن کرد تا در آینده که قبول افتد و در نظر آید. پس تغییر با هدف تلاش برای انجام اقدامات راهبردی و زیربنایی در این حوزه هم چندان مقبول و موجه نیست.

چهارم: طراحی موسیقی چارفصل، حمایت از موسیقی جدی، ارائه مجوز به سالن‌های متعدد موسیقی و شکستن انحصار سالن‌هایی مثل تالار وحدت و فضای باز نیاوران و... کاهش قیمت بلیت در جشنواره فجر و اختصاص سالنی در فرهنگسرای بهمن به اجراهای پاپ تا مردم جنوب شهر هم با موسیقی نفس بکشند، رفتن به سفرهای استانی و نشستن پای درددل موزیسین‌های دور از مرکز با هدف رسیدگی به مشکلات و پیگیری دغدغه‌های آنها در تهران را هم به کارنامه یکساله سمیعی اضافه کنید.

■ **و اما چند نکته**

خانم رضایی! طبیعتا تغییر مدیران زیرمجموعه حق طبیعی شماست اما عزل مدیری که توانمند و متخصص و کارآمد است چه نسبتی با رویه و شعار دولتی دارد که داعیه‌دار وفاق و شایسته‌گزینی است؟

به نظرتان این تغییر مدام مدیران چه پیامی به بدنه جوان و پرانگیزه وزارتخانه منتقل می‌کند؟ غیر از این است که انگیزه را از آنها می‌گیرد! آنها به چشم می‌بینند که مدیران هر چقدر هم در اجرای مسوولیتی توفیق داشته و منشا اثر و تحول باشند باز هم دولت مستعجل هستند و با تغییر دولت، ریل‌ها به سرعت عوض می‌شود و کشتی‌بان را سیاستی دگر می‌آید.

و در آخر اینکه، تغییر مدیرکل دفتر موسیقی آن هم حدود یک ماه مانده به برگزاری جشنواره موسیقی فجر که مهم‌ترین رویداد هنری این عرصه در طول سال است، چه ضرورتی داشت؟

گزارش ۲

سهم مدیران سینمایی در انتخاب‌های فجر

چرا دوره چهل‌وسوم متمایز است؟

هیات انتخاب فیلم‌های چهل‌وسومین جشنواره فیلم فجر در روزهای آتی فیلم‌های راه یافته به جشنواره را معرفی خواهند کردند؛ در دوره‌ای که تنها یک مدیر فرهنگی در میان هیات انتخاب حضور دارد. در چهل‌وسومین جشنواره فیلم فجر در اتفاقی بی‌سابقه در طول ادوار جشنواره، هیچ مدیر سینمایی و هیچ مدیری از نهادهای مختلف دولتی در میان هیات انتخاب فیلم‌های امسال حضور ندارد. در این ۴۲سال که جشنواره فیلم فجر برپا شده است، حداقل دو، سه نفر از مدیران سینمایی و دیگر نهادها درباره فیلم‌های راه یافته به جشنواره فیلم فجر تصمیم گرفته‌اند. چهاردهمین دوره جشنواره فیلم فجر رکورددار حضور بیشترین مدیران سینمایی و نهادهای دیگر است، به طوری که ۱۱نفر آنها سمت مدیریت دولتی در زمان وقت داشتند!

در چهل‌وسومین جشنواره فیلم فجر افرادی چون سعید سهیلی کارگردان، فیلمنامه‌نویس و تهیه‌کننده، رعنا آزادی‌ور بازیگر، منیر قیدی کارگردان و فیلمنامه‌نویس، آرش خوشخو منتقد سینما و روزنامه‌نگار، محمدرضا مصباح تهیه‌کننده سینما، حسین کرمی مدیر فرهنگی و محمود گبرلو منتقد سینما و کارشناس رسانه مسوولیت انتخاب فیلم‌ها را برعهده دارند. تنها مدیری که در هیات انتخاب جشنواره فیلم فجر حضور دارد حسین کرمی است که هم‌اکنون هیچ سمت دولتی ندارد و یک مدیر فرهنگی و پژوهشگر در حوزه‌های فرهنگی و هنری محسوب می‌شود. کرمی سال‌ها به عنوان مدیر و مشاور فرهنگی و امور نمایشی در دوران طلایی صداوسیما نقش مهمی ایفا کرده است. کرمی متولد۱۳۴۱ است و دکترای فلسفه از دانشگاه تهران دارد. مدیریت شبکه نسیم، تماشا، عضو شورای پروانه نمایش سازمان سینمایی و قائم‌مقام معاونت سیما از جمله سوابق وی است.

سینمای جهان

اژدهای افتخاری به ژولی دلپی

ژولی دلپی در جشنواره فیلم گوتبورگ سوئد جایزه یک عمر دستاورد هنری را دریافت خواهد کرد. سازمان‌دهندگان جشنواره فیلم گوتبورگ با اهدای جایزه اژدهای افتخاری ۲۰۲۵ به ژولی دلپی بازیگر و کارگردان فرانسوی از وی تجلیل خواهند کرد. این فیلمساز و بازیگر کهنه‌کار در همین دوره جشنواره سوئدی در نمایش جدیدترین فیلمی که کارگردانی کرده و فیلمی طنز درباره ملاقات با بربرهاست، حضور خواهد یافت. وی همچنین در یک جلسه پرسش و پاسخ روی صحنه، درباره چهار دهه فعالیت حرفه‌ای خود در پشت و در برابر دوربین صحبت خواهد کرد. پیا لوندبرگ مدیر هنری جشنواره فیلم گوتبورگ از این بازیگر فرانسوی به عنوان صدایی بی‌نظیر در دنیای سینما یاد کرد و گفت: آثار او طنز، عمق و حساسیت را در هم می‌آمیزد و مخاطبان را در سراسر جهان با خود همراه می‌کند. او پیشگام و الهام‌بخش است. این جشنواره همچنین چهار فیلم انتخاب کرده تا با نمایش آنها مروری بر آثار دلپی داشته باشد. این برنامه شامل «سه رنگ: سفید» محصول ۱۹۹۴ کریستوف کیشلوفسکی، «پیش از طلوع» ریچارد لینکلیتر محصول ۱۹۹۵ هر دو با بازی دلپی و دو فیلمی که او کارگردانی کرده یعنی «دو روز در پاریس» محصول۲۰۰۷ و «لولو» محصول۲۰۱۵ است. دلپی ابتدا برای بازی در فیلم‌های هنری اروپایی شهرت بین‌المللی به دست آورد و برای بازی در فیلم‌های چهره‌هایی مانند کیشلوفسکی، لئوس کاراکس (با «خون بد» در سال ۱۹۸۶) و آگنیشکاهالند (با «اروپا اروپا» در سال ۱۹۹۰) به شهرت رسید. اینها همه پیش از آن بود که او با «پیش از طلوع» قسمت اول از سه‌گانه لینکلیتر به مخاطبان بیشتری معرفی شود. او پس از بازی در چنین فیلم‌هایی که نشان‌دهنده نگاه فرهنگی و پویایی روابط اوست، به کارگردانی روی آورد. دلپی جایزه اژدهای افتخاری خود را ۲۹ژانویه در سینما دراکن گوتبورگ و پس از اولین نمایش فیلم «ملاقات با بربرها» دریافت و سپس در جلسه پرسش و پاسخ شرکت خواهد کرد. چهل و هشتمین جشنواره فیلم گوتبورگ از ۲۴ژانویه تا ۲فوریه (۵ تا ۱۴بهمن) برگزار می‌شود.

«امیلیا پرز» با ۱۴ نامزدی پیشتاز بفتا ۲۰۲۴ شد

بفتا نامزدهایش را معرفی کرد و «امیلیا پرز» و «کنکلاو» به ترتیب با ۱۵ و ۱۴نامزدی، پیشتاز این دوره جوایز شدند. آکادمی بریتانیا نامزدهای اولیه خود را در ۲۵بخش برای کسب جوایز فیلم بفتا ۲۰۲۴ اعلام کرد. در این فهرست «امیلیا پرز» ساخته ژاک اودیار که یک فیلم موزیکال مهیج اسپانیایی زبان است و توسط نتفلیکس ساخته شده، در ۱۵بخش از جمله بهترین فیلم، کارگردانی، بازیگر نقش اول زن و سه بازیگر نقش مکمل زن، پیشتاز نامزدهای این دوره شد. در همین حال، فیلم «کنکلاو» (مجمع کاردینال‌ها) که یک فیلم رازآلود و مهیج درباره انتخاب پاپ و ساخته ادوارد برگر برای فوکوس فیچرز است با ۱۴نامزدی از جمله بهترین فیلم، کارگردانی و بازیگر نقش اول مرد برای رالف فاینس از مدعیان جدی است. «آنورا»، «کارآموز»، «بروتالیست»، «یک ناشناخته کامل»، «کنکلاو»، «تلماسه: قسمت دوم»، «امیلیا پرز»، «نی کپ»، «ماده»، «شریر» در بخش بهترین فیلم نامزد شده‌اند. در بخش بهترین فیلم بریتانیایی هم «بازگشت به سیاهی»، «پرنده»، «بلیتس»، «جنگ داخلی»، «کنکلاو»، «گلادیاتور دوم»، «حقایق سخت»، «نی کپ»، «لی»، «عشق دروغ می‌بارد»، «فرار»، «پدینگتون در پرو»، «والاس و گرومیت: انتقام‌گیرترین پرندگان»، «ما در زمان زندگی می‌کنیم»، «نامه‌های کوچک شیطانی» نامزد شده‌اند. «ماده»، «بروتالیست» و «یک ناشناخته کامل» در ۱۱بخش و «شرور» و «تلماسه: قسمت دوم» نیز هر یک ۱۰نامزدی و «آنورا» و «گلادیاتور۲» با ۹نامزدی دیگر فیلم‌های مدعی امسال هستند. بازگشت حماسی ریدلی اسکات به کولیسئوم هرچند نامزدی بخش بهترین کارگردانی و بازیگر مرد نقش اول را از دست داد اما دنزل واشنگتن که پیش از این هرگز نامزد جایزه بفتا نشده بود، نامزدی نقش مکمل را به دست آورد.

«نی‌کپ» فیلم زندگینامه‌ای درباره گروه موسیقی ایرلندی هم که نماینده این کشور در اسکار است و از نظر بودجه در میان کم‌بودجه‌ترین‌ها جای دارد، توانسته با عناوین اصلی استودیویی همگام شود و هفت نامزدی از جمله بهترین فیلم را به دست آورد. «کارآموز» هم در شش بخش از جمله بهترین فیلم و بازیگر نقش اول مرد برای سباستین استن موفق ظاهر شد. در میان غایب‌ها، هرچند خیلی‌ها از اینکه «گلادیاتور۲» در بیشتر بخش‌های اصلی نامزد نشده تعجب نخواهند کرد اما احتمالا از اینکه «ماریا» به طور کلی نادیده گرفته شد تعجب خواهند کرد چون جولی برای این فیلم در گلدن‌گلوب به عنوان بازیگر نقش اول زن نامزد شده است. «اتاق بغلی» برنده ونیز ساخته پدرو آلمودوار هم هیچ جایی در بفتا به دست نیاورد و تیلدا سوئینتون که نامزد گلدن‌گلوب بهترین بازیگر زن شده، حتی در فهرست اولیه بفتا هم جایی نیافت. «یک درد واقعی» کمدی- درام تحسین شده جسی آیزنبرگ هم تنها دو جا در این لیست به دست آورد که در بخش بهترین بازیگر نقش مکمل مرد برای کایران کالکین و فیلمنامه اصلی است و «چالشگران» لوکا گوادانینو هم تنها در بخش فیلمنامه غیراقتباسی و تدوین نامزد شد. «پسرهای نیکل» هم تنها برای فیلمنامه اقتباسی نامزد شد. در عین حال «ربات وحشی»، «آن کریسمس» و «والاس و گرومیت: انتقام‌گیرترین پرندگان» در هر دو فهرست بلند ظاهر شدند. با این حال، بسیاری ممکن است حذف «پدینگتون در پرو» را غافلگیرکننده بدانند.