روزنامه اقتصادی ایران
صدای بخش خصوصی ایران

جهان صنعت

دوشنبه ۱۷ دی ۱۴۰۳ ■ ۵ رجب ۱۴۴۶ ■ ۶ ژانویه ۲۰۲۵
سال بیست و یکم ■ شماره ۵۷۱۰ ■ ۱۶ صفحه ■ قیمت ۱۰۰۰۰ تومان

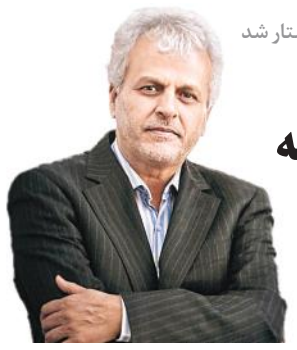

داوود دانش‌جعفری، عضو مجمع تشخیص مصلحت نظام خواستار شد

حل مشکل FATF با هدف کاهش هزینه مبادله

داوود دانش‌جعفری تاکید کرده که «حداقل برای کاهش هزینه مبادله هم که شده باید به دو کنوانسیون پالرمو و CFT بپیوندیم.» او گفته: «متاسفانه به‌دلیل تاخیر ایران در ارتباط با اجرای کامل ۴۱ توصیه FATF، این نهاد ایران را در لیست کشورهای پرخطر در ارتباط با پولشویی و تروریسم قرار داد.»

صفحه ۲

دلار سرکش و انتظارات مبهم

داستان تک نرخی کردن ارز به اتاق سیاست رفت

جهان صنعت – نرخ تبدیل دلار به ریال روندی فزاینده را به سود دلار ایالات‌متحده آمریکا می‌پیماید. درحالی‌که قیمت هر دلار آمریکا در همین چند ماه تازه‌سپری‌شده از فعالیت دولت چهاردهم به کمی بیشتر از ۸۰۰هزار ریال رسیده است هراس از پیامدهای پنهان و پیدای این فرآیند به سران سه قوه اداره‌کننده کشور رسیده است. سران سه قوه به‌ویژه رییس مجلس و رییس دولت پس از هشدارهای عجیب و نیز نشان دادن ترس خود از پیامدهای افزایش قیمت دلار در بازار آزاد و نیز بازار ارز توافقی سرانجام ناگزیر شدند دورهم جمع شوند و درباره روندها و نتایج سیاستگذاری‌ها رودررو گفت‌وگو کنند.

محمدرضا فرزین، رییس بانک مرکزی به‌جامانده از دولت سیزدهم که بدون چون و چرا یک بازیکن اصلی در سیاستگذاری‌های پرنوسان ارزی است...

صفحه ۳

سهامداران بخش خصوصی به دنبال مدیریت ایران‌خودرو؟

جهان صنعت – «ایران‌خودرو» به ایستگاه آخر واگذاری رسیده است. بزرگ‌ترین مجموعه خودروسازی کشور که پیشتر سهامش از طریق بورس به بخش خصوصی منتقل شده بود، حالا در پیچ نهایی برای محول‌کردن مدیریت به سهامداران قرار دارد و امیدوار است با تفویض امور از سوی دولت به بخش خصوصی، از پرتگاه مالی فاصله بگیرد. براساس آماری که انتهای سال گذشته و شش‌ماهه ابتدایی امسال منتشر شد، ایران‌خودرو هر روز میلیاردها تومان زیان خلق کرده که روی زیان ۱۲۰هزارمیلیارد تومانی‌اش سربار می‌شود. کاهش تولید در نیمه نخست امسال در کنار تداوم روند زیان‌دهی با خلق ۱۲هزارمیلیارد تومان ضرر در شش‌ماه ابتدایی سال جاری، تنها نمونه‌ای از خروارها مشکلاتی است که غول خودروسازی را زمینگیر کرده اما آیا مدیرانی که منافع‌شان با واگذاری ایران‌خودرو به بخش خصوصی به خطر می‌افتد...

صفحه ۸

«جهان صنعت» براساس گزارش جدید فارین‌پالیسی بررسی می‌کند

نقشه دیپلماتیک دولت دوم ترامپ

صفحه ۴

سرمقاله

می‌توان اندیشه را حذف کرد؟

علی کریمی

در یکی از حساس‌ترین دوره‌های تاریخ ایران، جایی که جامعه و اقتصاد درگیر چالش‌های متعدد هستند، حذف مقالات دکتر محسن رنانی، اقتصاددان برجسته از وب‌سایت شخصی او، پرسش‌هایی جدی در مورد تحمل نقد و گفتمان علمی در کشور برانگیخته است. این مقالات که برخی از مهم‌ترین تحلیل‌های انتقادی یک دهه اخیر را در خود جای داده بودند، اکنون با دستور قضایی از دسترس خارج شده‌اند. اما آیا می‌توان با حذف اندیشه‌های انتقادی، چالش‌های کشور را مدیریت کرد یا این اقدام خود بر عمق بحران‌ها خواهد افزود؟

فهرست مقالات حذف‌شده، از «برای دختر دریا» و «جنبش قیطریه» گرفته تا «سقوط» و «شام غریبان دانشگاه»، به روشنی نشان می‌دهد که دکتر رنانی از پرداختن به مسائل ریشه‌ای و حساس جامعه ابایی نداشت. در مقاله «برای دختر دریا»، او با همدلی به موضوع اعتراض نسل جوان پرداخت و هشدار داد که نادیده‌گرفتن این صداها می‌تواند به گسترش نارضایتی منجر شود. در «جنبش قیطریه»، او از ضرورت اعتراض‌های عقلانی و مدنی به‌جای کنش‌های خشونت‌آمیز گفت و بر اهمیت تقویت جامعه مدنی تاکید کرد.

مقاله «شام‌غریبان دانشگاه» به امنیتی شدن فضای دانشگاه‌ها و پیامدهای آن بر تولید علم پرداخت و خطر تبدیل «علم زنده» به «علم مرده» را یادآور شد. این مقالات نه‌تنها از مشکلات گفتند بلکه با ارائه پیشنهادهایی سازنده، راهکارهایی برای عبور از بحران‌ها ارائه دادند. حذف این مقالات تنها خاموش‌کردن یک صدای منتقد نیست بلکه نمادی از محدودیت آزادی بیان و نقد علمی در فضایی است که بیش از هر زمان دیگری نیازمند گفتمان و تعامل است. این مقالات بازتاب‌دهنده نگرانی‌های عمیق اجتماعی، اقتصادی و فرهنگی بودند و تلاش می‌کردند با تحلیل‌های علمی، توجه مسوولان را به راه‌حل‌های جایگزین جلب کنند. حذف آنها اما نشان از فضایی دارد که در آن نقد جای خود را به سکوت می‌دهد و فرصت برای شنیدن صدای دیگران از دست می‌رود. این اقدام می‌تواند پیامدهای گسترده‌ای داشته باشد؛ نخست، اعتماد عمومی به نهادهای رسمی و قضایی کاهش می‌یابد. وقتی نقدهای علمی و صریح حذف می‌شوند، جامعه این پیام را دریافت می‌کند که دیگر فرصتی برای شنیدن و گفت‌وگو نیست. دوم، فضای علمی و آکادمیک با محدودیت بیشتری مواجه خواهد شد. دانشگاهیان و اندیشمندان از ترس پیامدها، به خودسانسوری روی می‌آورند و این امر به کاهش کیفیت تحلیل‌ها و ایده‌های نو می‌انجامد. سوم، جامعه مدنی که باید بستر تغییرات سازنده باشد، با تضعیف بیشتری مواجه می‌شود و جای خود را به اعتراض‌های پراکنده و خشم‌گرا می‌دهد. در شرایط کنونی، کشور بیش از هر زمان دیگری به تعامل و گفت‌وگو نیاز دارد.

ادامه در صفحه ۳

نقدروز

نبرد بر سر دلارهایی که کم شده‌اند

محمدصادق جنان‌صفت

با همه کوشش‌هایی که کشورهای آمریکا ستیز در همین یک دهه تازه‌سپری شده برای منزوی کردن دلار به مثابه فرمانروای کامیاب ارزهای جهان داشته‌اند اما تقاضا برای دلار در دنیا هنوز حتی نسبت به تقاضای طلا نیز در سطح بالاتری ایستاده است. بسیاری از مدیران سیاسی در کشورهای گوناگون در حالی که هر روز به اینکه دلار آمریکا مردم جهان را سردرگم کرده و بر رنج جهانیان می‌افزاید اما در پنهان برای به دست آوردن دلار برای کشور و شاید هم برای خودشان بیشتر از هر دوره دیگری کوشش می‌کنند. این رخداد و این پدیده برای ایرانیان داستان آشنایی شده است. در حالی که تا یک دهه پیش نرخ پس‌انداز دلاری از سوی خانواده‌ها یک متغیر قابل‌اعتنا نبود اما امروزه و بنا بر ادعای شماری از سیاستمداران و کارشناسان اقتصادی ایرانیان رقمی نزدیک به ۴۰میلیارد دلار پس‌انداز ارزی دارند. به این ترتیب اکنون سه نهاد دولت –به معنای وسیع آن– و نیز بنگاه‌ها و خانواده‌ها برای در اختیار داشتن دلار بیشتر با هم رقابت می‌کنند.

این نبرد شانه‌به‌شانه نهادهای یادشده برای در اختیار گرفتن دلارهای بیشتر از یک‌سو به این دلیل است که تا آینده‌ای میان‌مدت کورسویی از امید برای اینکه یک ارز جهانروا جانشین دلار شود دیده نمی‌شود و چشم‌انداز حکومت دلار ادامه خواهد داشت.

از سوی دیگر درآمدهای ارزی قابل تصرف برای ایران نیز شوربختانه چشم‌انداز روشنی ندارد. سیاست خارجی ایران از سوی دیگر به این دلیل تشدید می‌شود که احتمال افزایش درآمد ارزی ایران در کوتاه‌مدت و با ادامه شرایط امروز جهان روندی کاهنده دارد.

در چنین وضعیتی است که این روزها تشدید اختلاف دیدگاه‌ها درباره سیاست ارزی، افزایش را تجربه می‌کند و از حالت کارشناسی و علمی بیرون و به جنگ سیاسی تبدیل شده است. به نظر می‌رسد تا روزی که چشم‌اندازی روشن و شفاف از عرضه ارزهای کمیاب به ویژه دلار در بازار ارز ایران دیده نشود نبرد ادامه دارد. در این نبرد سه‌جانبه چه اتفاقی می‌افتد؟ بنگاه‌هایی که برای ادامه فعالیت‌شان باید مواد اولیه و کالاهای واسطه‌ای تامین کنند همزمان با کمبود ارز از ظرفیت کمتری استفاده خواهند کرد و خانواده‌ها نیز به جای پس‌انداز ریالی به سوی پس‌انداز دلاری روی خواهند آورد. دولت چهاردهم در این فضای گیج‌کننده و در وضعیتی که زیرتیغ نقد قرار دارد باید صریح و شفاف دیدگاه خود را اظهار و اعمال کند.

یادداشت

سخنی با آقای خضریان در مورد مافیای خودرو

محمد طاهری

قانون اساسی کشور ما، بالاترین سطح مصونیت را برای نمایندگان مجلس در نظر گرفته و به منتخبان مردم اجازه می‌دهد بدون مسوولیت کیفری در مورد مسائل مختلف داخلی و خارجی کشور اظهارنظر کرده و بدون ترس از محاکمه یا مجازات، مطالبات مردم را مطرح کنند. نمایندگان نیز متقابلا موظف هستند در نخستین روز کاری خود سوگند بخورند که در انجام وظایف وکالتی خود، امانت و تقوا را رعایت کرده و از قانون اساسی دفاع کنند و مکلف هستند تا روز آخر به این قسم و مفاد آن پایبند باشند. به زبان ساده، نمایندگان از یک طرف اجازه دارند در مورد اموری که در چارچوب نمایندگی و ایفای وظیفه‌شان قاب‌بندی شده، بدون لکنت و با صدای بلند حرف بزنند؛ مشروط بر اینکه تقوا را رعایت کنند و به قانون پایبند باشند.

صبح یکشنبه هفته جاری و یک روز بعد از اینکه وزارت امور اقتصادی و دارایی واگذاری سهام دولت در شرکت‌های ایران‌خودرو و سایپا را به تصویب رساند، «علی خضریان» نماینده تهران در مجلس در تذکر شفاهی، ضمن دفاع از واگذاری این دو خودروساز به بخش‌خصوصی ادعا کرد که «بسیاری از عقب‌ماندگی‌های گروه صنعتی ایران‌خودرو، به دلیل تعارض منافع و حضور قطعه‌سازان در هیات‌مدیره خودروسازی است.» او در ادامه حضور قطعه‌سازان در هیات‌مدیره ایران‌خودرو را «مافیا» خواند و شرکت قطعه‌سازی کروز را بانی وضعیت موجود در صنعت خودروسازی دانست و بر این پایه نتیجه گرفت که واگذاری ایران‌خودرو به بخش‌خصوصی، به منزله واگذاری ایران‌خودرو به مافیاست و در پایان هم وزیر صمت را به استفاده از ابزار نظارتی مجلس تهدید کرد

چند سوال از آقای خضریان

حال سوال اینجاست آیا آقای خضریان در بررسی موضوع واگذاری سهام دولتی ایران‌خودرو به بخش‌خصوصی قانون و تقوا را رعایت کرده است؟

آیا آقای خضریان قبل از این تذکر شفاهی، به واپسین تحقیق و تفحص مفصل مجلس شورای اسلامی از دو خودروساز بزرگ کشور که در آرشیو مرکز پژوهش‌های مجلس در دسترس همه است، یک نگاه سرسری و اجمالی انداخته است؟

آیا نماینده مجلس شورای اسلامی اطلاع دارد که براساس بررسی دقیق و اعلام همکارانش در مرکز پژوهش‌ها، بزرگ‌ترین دلیل زیان‌دهی ایران‌خودرو صرف سرمایه این مجموعه برای خرید سهام ایران‌خودرو از سوی دولت بود؟

آیا آقای خضریان خبر دارد ایران‌خودرو فقط تا اسفندماه سال گذشته ۱۲۲هزار میلیارد تومان بدهی انباشته دارد؟

آیا نماینده تهران اطلاع دارد چقدر از هزینه‌های ایران‌خودرو صرف خرید قطعات می‌شود و چقدر از زیان انباشته آن به‌دلیل ۱۶۰شرکتی است که به گفته علی علیلو، نماینده پیشین مجلس و عضو هیات تحقیق و تفحص از خودروسازان هیچ کارکردی ندارند و فقط برای چشم‌روشنی و دست‌خوش به نورچشمی‌های انتخاباتی و سیاسی مدیران دولتی بذل‌وبخشش شده است؟

ادامه در صفحه ۸

صدای مدیران

دروازه اقتصاد آزاد شرق خزر

احمد جوادی*

جغرافیای شرق دریای خزر با ایجاد منطقه آزاد اینچه‌برون، در آستانه تحولات اقتصادی چشمگیری قرار گرفته است. «شورای‌عالی مناطق آزاد تجاری–صنعتی و ویژه اقتصادی» که تحت نظارت وزارت امور اقتصادی و دارایی فعالیت می‌کند، وظایف مهمی همچون:

۱– نظارت بر (الف) مناطق آزاد تجاری–صنعتی و (ب) مناطق ویژه اقتصادی کشور،

۲– تصویب مقررات و آیین‌نامه‌های مرتبط و

۳– ایجاد هماهنگی میان فعالیت‌های این مناطق را بر عهده دارد.

ایجاد مناطق آزاد تجاری در قالب Freezone Transit، اقدامی راهبردی و موفق برای توسعه ملی و ورود به بازارهای جهانی است. تعریف منطقه آزاد تجاری در ایران به مناطقی اشاره دارد که در بندرها یا نقاط غیربندری ایجاد شده و از برخی مقررات جاری کشور معاف هستند. این مناطق با بهره‌مندی از مزایای متعددی مانند

– معافیت‌های مالیاتی،
– بخشودگی عوارض گمرکی،
– حذف تشریفات پیچیده ارزی و اداری،
– تسریع در فرآیندهای صادرات و واردات،
– جذب سرمایه‌گذاری خارجی،
– انتقال فناوری،
– سهولت سفر و اقامت اتباع خارجی،
– امکان ثبت شرکت با مالکیت خارجی،
– انتقال آسان ارز و سرمایه

و تعرفه‌های پایین خدمات و حمل‌ونقل، بستری جذاب برای سرمایه‌گذاری و رشد اقتصادی فراهم می‌آورند. این ویژگی‌ها، همراه با پتانسیل‌های جغرافیایی و استراتژیک منطقه می‌تواند اینچه‌برون را به یکی از قطب‌های کلیدی اقتصادی ایران تبدیل کند.

تفاوت‌های اصلی منطقه آزاد با منطقه اقتصادی در جدول (یک) نمایان است.

با تدوین و اجرای برنامه‌های موفق استراتژیک، منطقه آزاد اینچه‌برون بهترین روال و جایگاه را به‌دست خواهد آورد و نیروی محرکه قوی در جهت تشویق صادرات صنعتی منطقه و محرومیت‌زدایی می‌شود.

منطقه آزاد اینچه‌برون، با محوریت کسب‌وکارهای تجارت، ترانزیت و لجستیک، از مزایای بی‌نظیری برخوردار است که می‌تواند زمینه‌ساز توسعه اقتصادی و تجاری باشد. از جمله مزایای این منطقه و استان گلستان می‌توان به وجود اراضی گسترده برای توسعه صنعتی، قرارگیری در کریدور استراتژیک شمال– جنوب، دسترسی به جاده‌های ترانزیتی، راه‌آهن ایران– ترکمنستان– قزاقستان، نزدیکی به بندر ترکمن و فرودگاه بین‌المللی گرگان و همچنین وجود نیروی انسانی جوان و کارآمد اشاره کرد.

ادامه در صفحه ۳

تریبون بورس

تحلیل رفتار سرمایه‌گذاران خرد در بازار سرمایه

محسن عرب‌زاده*

سرمایه‌گذاران خرد نقش بسیار مهمی هم در ارزش معاملات و هم در روندهای بازار سرمایه ایفا می‌کنند. سرمایه‌گذاران خرد از نظر دانش مالی در چند دسته تقسیم‌بندی می‌شوند؛ دسته اول سرمایه‌گذارانی هستند که دانش مالی بالایی دارند و با تکیه بر آن، معاملاتی را انجام داده و بازده منطقی نیز کسب می‌کنند. از طرفی، سرمایه‌گذارانی نیز وجود دارند که بدون دانش مالی کافی به انجام معاملات اقدام می‌کنند و این موضوع باعث می‌شود که نه‌تنها بازده منطقی کسب نکنند بلکه متحمل زیان نیز می‌شوند. این دسته از سرمایه‌گذاران دچار رفتار هیجانی و به‌دنبال آن رفتار توده‌ای، جمعی یا رمه‌وار می‌شوند. این رفتار هیجانی باعث اتخاذ تصمیم‌هایی می‌شود که وی را با زیان روبه‌رو می‌کند. معاملات این دسته از سرمایه‌گذاران براساس تحلیل‌های تکنیکال و در ادامه میزان ریسک‌پذیری وی انجام نمی‌شود و صرفا براساس رفتار جمعی است. سرمایه‌گذارانی که دانش کافی ندارند ابتدا بررسی می‌کنند که اگر سهم جزو نمادهای پرتراکنش است آیا صف خرید برای آن تشکیل شده یا خیر. اگر سهم این ویژگی‌ها را داشته باشد اقدام به خرید می‌کنند و وقتی سهم صف فروش برای سهم تشکیل می‌شود بدون هیچ تحلیلی از ارزندگی آن، اقدام به فروش سهم می‌کنند. پیشنهاد می‌شود که سرمایه‌گذاران خرد از دانش افراد متخصص در بازار سرمایه یا اصطلاحا سرمایه‌گذاری غیرمستقیم استفاده کنند. مهم‌ترین ابزار سرمایه‌گذاری غیرمستقیم، صندوق‌های سرمایه‌گذاری و شرکت‌های سبدگردانی تحت نظارت سازمان بورس هستند که سرمایه‌گذارانی که دانش پایین دارند یا از تجربه کافی برخوردار نیستند یا حتی فرصت کافی ندارند، می‌توانند از آنها استفاده کنند. در این شرکت‌ها نیروهای خبره و متخصص که با تحلیل بنیادی نسبت به ارزندگی سهم اطمینان پیدا می‌کنند حضور دارند. از طرفی سرمایه‌گذاری غیرمستقیم نیز باید با توجه به سطوح ریسک‌پذیری یا ریسک‌گریزی مشتری انجام شود و اگر سرمایه‌گذار ریسک‌گریز است باید از ابزارهایی که براساس اوراق بهادار با درآمد ثابت فعالیت می‌کنند، استفاده کند. اگر سرمایه‌گذار تمایلی به استفاده از ابزارهای سرمایه‌گذاری غیرمستقیم ندارد باید بتواند هیجانات و احساسات خود را کنترل کند. همچنین لازم است در خصوص خرید، فروش و نگهداری سهام و اوراق بهادار استراتژی داشته باشد و نسبت به آن پایبند باشد. سرمایه‌گذار خرد باید حتما حد ضرر و حد سود خود را مشخص و از رفتارهای توده‌ای خودداری کند. بازارهای مالی محل انتقال ثروت از افراد بی‌تجربه و با دانش کم به افراد باتجربه و با دانش زیاد هستند. از طرفی بحثی روانشناسی تحت عنوان بیماری فومو یا ترس از دست دادن وجود دارد که بیان می‌دارد فرد تصور می‌کند که اشخاص دیگر بیش از وی سود کسب می‌کنند. همین موضوع باعث نگرانی وی شده و اتخاذ تصمیمات اشتباه را باعث می‌شود. در نتیجه سرمایه‌گذارانی که دانش، تجربه و وقت کافی ندارند با توجه به میزان ریسک‌پذیری خود از سرمایه‌گذاری غیرمستقیم استفاده کنند. سرمایه‌گذارانی که به سرمایه‌گذاری غیرمستقیم تمایل ندارند، دانش و تجربه خود را تقویت کنند و همچنین با مبالغ کم اقدام به سرمایه‌گذاری کنند تا آسیب نبینند. تاکید می‌شود که سرمایه‌گذاران خرد پولی را وارد بازار کنند که به آن نیاز ندارند. از طرفی هیجانات خود را کنترل و استراتژی، تحلیل، حد ضرر و حد سود را مشخص کنند

***مدیر نظارت بر نهادهای مالی سازمان بورس و اوراق بهادار**

در صفحات دیگر بخوانید

۱۳ سیگنال پتروشیمی به اقتصاد ایران
۳ نظام سلسله‌مراتب شهری
۷ اقتصاد دیجیتال در تنگنای سیاستگذاری
۱۲ سیگنال ارزی به قیمت مواد غذایی
۱۰ گرفتاری و سرگردانی در «بازرگان»
۱۱ توقف مطلقا ممنوع
۱۵ دِراک و مَهارلو را دریابید

پرسش روز

پرسش از آمار تفکیک نشده صندوق توسعه ملی

یکم– واقعیت این است که مدیریت مستقر در صندوق توسعه ملی که از دولت پیشین مانده‌اند را می‌توان در میان مدیریت‌های مناسب در پاسخگویی و اطلاع‌رسانی دانست. این نهاد در چند سال تازه‌سپری شده علاوه براینکه برنامه‌های خود را به اطلاع افکار عمومی می‌رساند کوشش می‌کند که اطلاعات مورد نیاز برای کارشناسان را فراهم کند تا بتوانند تحلیل کنند. اما از سوی دیگر یک غفلت یا بی‌توجهی عمدی از سوی مدیران پایین‌تر از مدیران ارشد می‌تواند زحمات این مدیریت را خدشه‌دار کند. خب این چه فراموشی عمدی یا غیرعمدی است که می‌شود با مدیران ارشد صندوق در میان گذاشت؟

دوم– این فراموشی در جایی رخ داده است که اتفاقا سال‌های طولانی است محل منازعه شده و شاید ده‌ها نشست در جاهای گوناگون برای حل مساله یادشده برگزار شده اما به جایی نرسیده است. این مساله مهم چیست؟ داستان این است که صندوق توسعه ملی خبر داده است که «۱۶میلیارد دلار از تسهیلات ارائه شده تاکنون با وجود سررسید شدن باز پس گرفته نشده است.» آیا این عدد درست نیست و هدف انداختن توپ به زمین بخش‌خصوصی است؟ البته صندوق توسعه ملی در اطلاع‌رسانی خود گزارش کرده بود که بخش‌خصوصی و بخش خصولتی یا همان شبه‌دولتی‌ها این میزان وام پس گرفته شده را پس نداده‌اند.

سوم– حالا صندوق توسعه ملی چه باید کند که بخش‌خصوصی با این ابهام روبه‌رو نشود که پول حکومت را نمی‌دهد؟ واقعیت این است که خبرهای ارائه شده می‌تواند به تفکیک بخش‌خصوصی یا شبه‌دولتی ارائه شود. همچنین می‌تواند به درستی خبر داده شود که سهم بخش‌خصوصی واقعی از مطالبات پرداخت نشده چقدر است و آیا شمار افرادی که وام‌های کلان گرفته و پس نداده‌اند چند بنگاه هستند.

چهارم– آیا تاکنون چنین اطلاعاتی از سوی صندوق داده نشده است؟ واقعیت این است که برخی اطلاعات مثل اینکه بیشترین بدهکاران ارزی بخش‌خصوصی خریداران نیروگاه هستند که دولت با قفل کردن قیمت‌گذاری اجازه نمی‌دهد آنها سودآور شوند یا اینکه گفته شده است که برخی کارخانه‌های مواد غذایی بیشترین وام را گرفته‌اند اما..

جهان صنعت
سازمان آگهی روزنامه جهان صنعت
۰۹۱۲۲۹۷۶۶۰۴
۰۲۱-۸۸۰۵۰۶۸۴
۰۲۱-۸۸۰۵۰۲۸۶
سازمان آگهی شهرستان ها
از سراسر کشور
نماینده فعال می پذیرد
www.jahanesanat.ir

جهان صنعت
سال بیست و یکم ■ دوشنبه ۱۷ دی ۱۴۰۳ ■ شماره ۵۷۱۰

رییس‌جمهور در جلساتی جداگانه با اعضای ارشد حزب اتحاد ملت و فرماندهان فراجا دیدار کرد

از بحران ناترازی تا نارضایتی ناشی از فقر و تبعیض

گروه سیاسی– مسعود پزشکیان شامگاه شنبه و پیش از نیمروز یکشنبه در جلساتی جداگانه از اقدامات دولت برای حل مشکلات گوناگون ملت و مملکت سخن گفت. او در نشست شامگاه شنبه در دیدار اعضای شورای مرکز حزب اتحاد ملت تاکید کرد «دولت به‌صورت همزمان برای معیشت، آموزش و سلامت مردم به‌عنوان سه اولویت اساسی کشور در حال برنامه‌ریزی و اقدام است.» وی در جریان حضور در مراسم چهل‌وهفتمین دوره دانش‌آموختگی دانشگاه علوم انتظامی امام حسن مجتبی(ع) که پیش از نیمروز یکشنبه با حضور شماری از فرماندهان، معاونان و مدیران عالی فراجا برگزار شد، «فقر» و «تبعیض» را «عوامل اصلی ایجاد نارضایتی در جامعه» دانست.

■ دیدار پزشکیان با شورای مرکزی حزب اتحاد ملت

رییس‌جمهور که در ادامه سلسله دیدارهای خود با احزاب اصلاح‌طلب، اصولگرا و اعتدالی شامگاه شنبه میزبان اعضای شورای مرکزی یکی از مهم‌ترین و منسجم‌ترین احزاب اصلاح‌طلب عضو جبهه اصلاحات ایران بود، در بخشی از سخنانش در این نشست به بحث «ناترازی‌ها» پرداخت و در این رابطه گفت: «رفع ناترازی انرژی در بخش‌های گاز، برق و آب و نوسانات بازار ارز به صورت هفتگی در جلسه سران قوا و با حضور مسوولان مربوطه در حال پیگیری است.» پزشکیان همچنین تقویت پشتوانه مردمی نظام با جلب رضایتمندی مردم را رویکرد اصلی همه اقدامات و فعالیت‌های دولت وفاق مردمی عنوان کرد و گفت: «خوشبختانه با وفاق قابل‌توجه شکل گرفته در کشور از ابتدای آغاز به کار دولت چهاردهم و همچنین هماهنگی و هم‌افزایی میان سران سه قوه، افق و چشم‌انداز روشنی برای حل مشکلات پیش‌روی ما قرار گرفته است.»

رییس‌جمهور سپس از برنامه‌ریزی و اقدامات همزمان و توامان دولت برای حل مشکلات شهروندان در حوزه‌های معیشت، آموزش و سلامت سخن گفت و با تاکید بر اینکه دولت به این سه حوزه به‌عنوان سه اولویت اساسی کشور توجهی ویژه دارد، گفت: «ما در بخش معیشت، صیانت از سفره مردم و حمایت از اقشار آسیب‌پذیر در بخش آموزش در خصوص محرومیت‌زدایی از فضاهای آموزشی و تغییر کلی در شیوه‌های آموزش با هدف رفع تبعیض و در بخش سلامت نیز در بحث ارائه خدمات با کیفیت و ارزان، با تمرکز بر افراد کم‌برخوردار با بهره‌گیری از ظرفیت دانشگاه‌ها مسائل را پیگیری می‌کنیم.» او در ادامه تغییر اولویت‌های شورای‌عالی انقلاب فرهنگی در دولت چهاردهم را ثمره رویکرد وفاق‌محور دولت دانست و خاطرنشان کرد: «ما با گفت‌وگو و تفاهم توانستیم پرداختن به سه موضوع خانواده، آموزش‌وپرورش و دانشگاه به‌عنوان اجزای اصلی جامعه را به‌عنوان سه اولویت اصلی شورای‌عالی انقلاب فرهنگی قرار دهیم و پرداخت به مسائل فاقد اولویت یا غیرمرتبط با وظایف این شورا را از دستور کار خارج کنیم.»

پزشکیان همچنین پیگیری مستمر رفع ناترازی‌های انرژی و پولی و بانکی را از دیگر برنامه‌های دولت چهاردهم بر شمرد و گفت: «رفع ناترازی انرژی در بخش گاز، برق و آب و نوسانات بازار ارز به صورت هفتگی در جلسه سران قوا و با حضور مسوولان مربوطه در حال پیگیری است.» رییس‌جمهور برنامه‌ریزی برای استفاده از ظرفیت مناطق مرزی در راستای خنثی‌سازی تحریم‌ها و همچنین اصلاح ساختار اداری کشور با هدف افزایش بهره‌وری را از دیگر اقدامات خواند که در دستورکار دولت قرار گرفته و در ادامه گفت: «در حوزه سیاست خارجی نیز با وجود خباثت‌ها و آتش‌افروزی‌های رژیم‌صهیونیستی در منطقه، تلاش داریم با توسعه مناسبات با همه کشورها روند رشد، پیشرفت و توسعه کشور را سرعت ببخشیم.»

این در حالی بود که پیش از سخنان رییس‌جمهور شماری از اعضای شورای مرکزی حزب اتحاد ملت به بیان نظرات و دیدگاه‌های خود درباره موضوعات مختلف سیاسی، اجتماعی، اقتصادی و بین‌المللی پرداختند و از جمله بر لزوم توجه به رضایتمندی مردم با رفع مشکلاتی همچون فیلترینگ، نقش‌آفرینی در مدیریت تحولات منطقه‌ای به‌منظور خنثی‌سازی نقش مخرب رژیم اسرائیل علیه راهبردهای ایران در تعامل با کشورهای دنیا، لزوم توجه به حقوق آحاد شهروندان ایرانی و رفع درجه‌بندی شهروندی در کشور، ضرورت اصلاح قانون احزاب و انتخابات به‌منظور ارتقای نقش احزاب در سپهر سیاسی کشور، اصلاح روندهای غلط در رفع تبعیض و محرومیت‌زدایی از مناطق کم‌برخوردار کشور و ضرورت حل ریشه‌ای ناترازی‌های انرژی تاکید کردند.

■ دیدار پزشکیان با فرماندهان و مدیران فراجا

مسعود پزشکیان همچنین پیش از نیمروز یکشنبه در جریان حضور در مراسم چهل‌وهفتمین دوره دانش‌آموختگی دانشگاه علوم انتظامی امام حسن مجتبی(ع)، در نشستی با فرماندهان، معاونان و مدیران عالی فراجا حاضر شد و با اشاره به اینکه براساس آیات و روایات، حکومت‌ها، پیامبران و منجیان آمده‌اند تا قسط و عدالت را پیاده کنند، گفت: «پرسنل نیروهای مسلح و کارکنان نیروی انتظامی در این مسیر جزو موثرترین نیروها و بخش‌ها هستند، از این‌رو باید قدردان تلاش‌های شما عزیزان باشیم.» رییس‌جمهور بر همین اساس از پرسنل نیروی انتظامی خواست تا با تمام افراد جامعه، چه درستکار و چه خلافکار براساس عدالت برخورد کنند و خاطرنشان کرد: «مبادا شناعت یک عده باعث شود که پا را فراتر از حق بگذاریم چرا که در آموزه‌های دینی جایگاه انسان‌ها بالاست و آنچه را که خدا حکم می‌کند باید در حق تمام انسان‌ها اجرا شود.»

پزشکیان همچنین در بخش دیگری از سخنانش در این مراسم از «فقر» و «تبعیض» به‌عنوان عوامل اصلی ایجاد نارضایتی و همچنین بروز و افزایش جرم در جامعه نام برد و در ادامه سخنانش در این رابطه خاطرنشان کرد: «اگر بتوانیم براساس آموزه‌های الهی عدالت را درست اجرا کنیم، آمار جرم نیز کاهش خواهد یافت. همچنین برخورد با مجرمان باید متناسب با جرم و حدود الهی مرتبط با آن جرائم باشد.» رییس‌جمهور براین‌اساس، فعالیت نیروی انتظامی را شایسته قدردانی دانست و تصریح کرد: «دولت همه تلاش خود را برای ارتقای وضعیت معیشتی و تامین مسکن نیروهای مسلح به کار گرفته و این حداقل کاری است که می‌توانیم برای قدردانی از زحمات حافظان امنیت جامعه انجام دهیم. در این زمینه با وزیر کشور نیز هماهنگی‌های لازم انجام شده است.» او تصریح کرد: «با مساعدت و همراهی همه بخش‌های حاکمیت، مشکلات را حل خواهیم کرد. اکنون ناترازی‌ها در حد بحران است اما می‌توانیم با وفاق و وحدت آنها را حل کنیم.»

پزشکیان همچنین در بخش دیگری از سخنانش در این نشست با فرماندهان، معاونان و مدیران عالی فراجا به شرایط منطقه و اقدامات رژیم صهیونیستی و آمریکا اشاره کرد و در سخنانی در این رابطه گفت: «آنان مسلمانان را به جان یکدیگر انداخته‌اند و به این روش قلدری می‌کنند. بنابراین همگی باید به ریسمان خدا چنگ بزنیم و از دعوا با یکدیگر به دور باشیم.» رییس‌جمهور در پایان سخنانش در این مراسم بر لزوم افزایش توان علمی و مهارتی نیروهای مسلح و به‌ویژه نیروی انتظامی تاکید کرد و در توضیحاتی در این رابطه با بیان اینکه «دشمنان از طریق برتری تکنولوژیک مسلمانان را زمین‌گیر کرده‌اند» از اهمیت این مساله سخن گفت.

این در حالی بود که سردار احمدرضا رادان، فرمانده فراجا در بخشی از این نشست، با اشاره به «سند تحول راهبردی فراجا»، خاطرنشان کرد که «در این سند، ۴۰ مأموریت و وظیفه کلی، ۱۷ نقش و ۲۶کارکرد اساسی در فضای حقیقی و مجازی با رویکرد عامل و غیرعامل مشخص شده و بر همین اساس در بیش از ۱۲هزار مقر استقرار یافته‌ایم.» او همچنین با تاکید بر دشوار بودن این امر یعنی به‌روز نگاه داشتن این مقرها سخن گفت و تاکید کرد که تحقق این مهم نیاز به منابع و بودجه یا تجهیزات دارد.

فرمانده فراجا همچنین در بخش دیگری از سخنان خود به تشریح اولویت‌های کاری این نهاد انتظامی پرداخت و درباره ضرورت بهینه‌سازی و تسهیل‌گری در ارائه خدمات انتظامی به مردم، گزارشی از اقدامات شاخص در ارتقای نظم و امنیت طی ۹ماه گذشته ارائه کرد و یادآور شد که در این مدت، ۶۳نفر از کارکنان نیروی انتظامی در مسیر تامین امنیت به شهادت رسیده‌اند.

دیپلماسی

سیدعباس عراقچی، وزیر امور خارجه:

دیپلماسی و میدان همواره مکمل یکدیگر هستند

ایرنا– وزیر امور خارجه در مراسم گرامیداشت پنجمین سالگرد شهادت سردار سلیمانی که با حضور سردار علیرضا تنگسیری فرمانده نیروی دریایی سپاه برگزار شد،گفت: جریان مقاومت از بین رفتنی نیست چون یک مکتب و آرمان است. سیدعباس عراقچی با بیان اینکه «سلاح اصلی مکتب مقاومت، خون شهداست»، گفت: جریان مقاومت وابسته به یک فرد و شخص نیست و از طریق گلوله و بمباران از بین نمی‌رود. وزیر امور خارجه همچنین ادامه داد: مقاومت متکی بر پایگاه اجتماعی خود است و وقتی فرماندهی خون خود را اهدا می‌کند، این جریان را بارور می‌کند. عراقچی تصریح کرد: دشمنان فکر می‌کنند اگر صدماتی به محور مقاومت وارد کنند، این یک پیروزی برای آنهاست، اما آنها باید بدانند این موضوع آغاز شکست آنهاست. وزیر امور خارجه همچنین ادامه داد: رمز پیروزی ما صبر و مقاومت است. حرکت رو به جلو مقاومت ادامه پیدا خواهد کرد و مقاومت روزبه‌روز شکوفاتر می‌شود. عراقچی تصریح کرد: دیپلماسی مقاومت بخشی از مکتب مقاومت است. کنار میدان، دیپلماسی حرکت می‌کند و در واقع این دو همدیگر را تکمیل می‌کنند و هیچ جدایی بین آنها وجود ندارد. وزیر امور خارجه جمهوری اسلامی با تاکید بر اینکه «دیپلماسی و میدان همدیگر را تکمیل می‌کنند»، در این ارتباط خاطرنشان کرد: میدان برای دیپلماسی راهگشایی می‌کند و دیپلماسی دستاوردهای میدان را به حیثیت و عزت ملی تبدیل می‌کند. او با تاکید بر اینکه «دیپلماسی و دستگاه دیپلماسی همواره در میدان بوده و این بخشی از ماموریت ماست» در ادامه یاد شهدای دستگاه دیپلماسی را گرامی داشت. وزیر امور خارجه جمهوری اسلامی همچنین خاطرنشان کرد: آنچه در چند ماه گذشته برای منطقه و مقاومت و ایران گذشت، یک تبلور مجدد هماهنگی کامل میدان و دیپلماسی بود. وزارت امور خارجه همواره در میدان بوده و چه در یمن، عراق و بوسنی شهدای زیادی هم تقدیم کرده است. عراقچی در پایان سخنان خود تاکید کرد: شهید سلیمانی، مکتب مقاومت را تبدیل به محور مقاومت کرد. وزیر امور خارجه همچنین در ادامه صحبت‌های خود در مراسم گرامیداشت سالگرد شهادت سلیمانی با دعوت از سردار تنگسیری برای سخنرانی گفت: سردار تنگسیری و نیروی دریایی مجاهدت بسیاری به ویژه در حوزه خلیج همیشه فارس صورت دادند و توانمندی‌های بسیار زیادی را آنجا ایجاد و مدیریت کردند. عراقچی در پایان تصریح کرد: ما افتخار می‌کنیم به حضور ایشان و به حضور همه نیروهای مسلح ما در دریاها و در زمین و هوا. دل ما به این دوستان گرم است و اگر شب‌ها خواب راحت داریم به برکت مقاومت و پایمردی و مجاهدت نیروهای مسلح در همه سنگرهای نظامی است.

سفیر جمهوری اسلامی در بغداد:

نخست‌وزیر عراق روز چهارشنبه به تهران می‌آید

ایسنا– سفیر ایران در بغداد می‌گوید سفر روز چهارشنبه نخست‌وزیر عراق به تهران در پاسخ به سفر چند ماه پیش رییس‌جمهوری اسلامی ایران به این کشور همسایه انجام می‌شود. محمدکاظم آل‌صادق سفیر جمهوری اسلامی ایران در بغداد درباره سفر روز چهارشنبه نوزدهم دی‌ماه محمد شیاع السودانی نخست‌وزیر عراق به تهران جزئیاتی را بیان کرد. آل‌صادق با بیان اینکه «آقای پزشکیان در مسند رییس‌جمهور در اولین سفر خارجی در آغاز مسوولیت خود به عراق سفر کرد»، تصریح کرد: چهارشنبه هفته جاری نخست‌وزیر عراق در پاسخ به این سفر و در راس یک هیات سیاسی و اقتصادی به ایران سفر می‌کند. این دیپلمات ارشد جمهوری اسلامی ایران با بیان اینکه «سفر نخست‌وزیر عراق به تهران یک روزه خواهد بود» اظهار کرد: در این سفر در مورد مسائل دوجانبه، تحولات منطقه و بین‌الملل به خصوص مسائل سوریه رایزنی می‌شود. او ادامه داد: همچنین در جریان این سفر روند اجرای توافقات انجام شده در جریان سفر آقای پزشکیان به بغداد مورد پیگیری و بررسی قرار می‌گیرد. آل‌صادق با بیان اینکه «چند وزیر اقتصادی نیز نخست‌وزیر عراق را در جریان این سفر همراهی می‌کنند» گفت: نخست‌وزیر عراق در جریان این سفر با تعدادی دیگر از مقامات ارشد کشورمان دیدار و رایزنی می‌کنند و برنامه‌ریزی‌ها در این زمینه در حال انجام است.

فداحسین مالکی، سفیر پیشین ایران در کابل:

سدسازی‌های طالبان در افغانستان محل سوال است

ایلنا– فداحسین مالکی، عضو کمیسیون امنیت ملی و سیاست خارجی مجلس درباره سدسازی‌های اخیر طالبان روی رودهای مشترک با ایران و پیگیری حقابه کشورمان از افغانستان گفت: اگر به اتفاقاتی که در حال حاضر در به اصطلاح حاکمیت طالبان می‌افتد با نگرش منطقه‌ای نگاه کنیم برای کشورهایی همسایه بازخورد خوبی ندارد. او با اشاره به اینکه حاکمان امروز افغانستان با جمهوری اسلامی ایران، پاکستان و برخی کشورهای همسایه و منطقه‌ای به نوعی رفتار می‌کنند که در ساختار گذشته افغانستان ندیده‌ایم، یادآور شد: در دولت‌های گذشته افغانستان در هر موضوعی تعامل وجود داشت که این رفتار بر روابط کشورها با توجه به جایگاهی که خود افغانستان داشت تاثیرگذار بود اما ما در طول این مدتی که طالبان حاکمیت این کشور را برعهده گرفته، چیز دیگری مشاهده کرده‌ایم. او با بیان اینکه بزرگ‌ترین موضوعی که در این مدت با حاکمیت طالبان داشته‌ایم، بحث حقابه و توجه به مسائل حقوقی، قواعد، قراردادها و معاهده‌هایی بود که قبلا با افغانستان داشته‌ایم که متاسفانه در این مدت هم رعایت نشده، گفت: ایجاد سدها در افغانستان به‌نظرم خودش محل سوال است؛ معتقدم هر اقدامی باید در فضای مشارکت دو کشور صورت گیرد که امروز اینطور نیست، البته طبیعی است طالبان نه مجلسی دارد و نه دولتی، هیچ چیزی در این حاکمیت سر جای خودش نیست. سفیر پیشین ایران در افغانستان تاکید کرد: برای جمهوری اسلامی ایران بسیار دشوار است که مردم سیستان‌وبلوچستان سختی، خشکسالی و هزار گرفتاری را تحمل کنند اما طالبان اجازه دهد ۳میلیارد مترمکعب آب هامون به شورزارهای گودزره ریخته شود و این اصلا از هیچ منطقی، چه از نظر شرعی و چه از نظر قانونی برخوردار نیست. او ادامه داد: نتیجه صحبتی که با رییس‌جمهور و آقای عراقچی داشتیم، این بود که به‌طور جدی این موضوع در دستورکار دولت است و مجلس هم پیگیر این موضوع است. مالکی همچنین تصریح کرد: ما به دولت پیشنهاد کردیم که مسوولیت دریاچه هامون به سازمان محیط‌زیست و مسوولیت هیرمند هم به وزارت نیرو داده شود و وزارت خارجه هم دو وزارتخانه را هماهنگ و مدیریت کند تا دو پرونده داشته باشیم؛ پرونده هامون در مجامع بین‌المللی خیلی جایگاه مهمی دارد و قطعا برای مجامع بین‌المللی مهم است و بانک جهانی برای سرمایه‌گذاری می‌آید و قضیه دوجانبه هیرمند را هم باید وزارت نیرو پیگیری کند.

چهره

باید با مداح کج‌فهمی که به مولوی عبدالحمید توهین کرده، برخورد شود

ایسنا– محمد قسیم عثمانی، نماینده اهل سنت مجلس: «یک مداح کج‌فهم به نمازگزاران مسجد مکی زاهدان و جناب مولوی عبدالحمید که از علمای مورد احترام جامعه اهل سنت هستند، توهین کرده و موجبات رنجش خاطر جامعه اهل سنت را فراهم کرده و به‌منظور تفرقه‌افکنی مطالبی را به زبان آورده است. باید با این فرد و با این پدیده برخورد جدی صورت گیرد و موضوع رسانه‌ای شود تا درس عبرتی برای هر سنی یا شیعه شود که بخواهد وحدت مسلمانان را نشانه بگیرد.»

افراد توانمند برکنار شده و دوتابعیتی‌های ناکارآمد روی کار آمده‌اند

مهر– مرتضی آقاتهرانی، عضو ارشد جبهه پایداری در مجلس: «آقای رییس‌جمهور! ظاهرا در وضعیت رهاشدگی بازار و اقتصاد قرار دارید، فشار معیشتی مردم را آزار می‌دهد. شما صحبت از شایسته‌سالاری می‌کنید ولی در دولت شما برخی افراد توانمند کنار گذاشته شدند و به‌جای آنها افراد دوتابعیتی و گاه ناکارآمد روی کار آمدند که نه درک درستی از مردم دارند و نه پاسخگوی نیازهای مردم هستند. باید جدی‌تر ورود کنید تا مشکلات مردم حل شود، به‌ویژه سفره مردم نباید کوچک شود.»

باید با کانال تلگرامی آمریکایی به‌خاطر افزایش نرخ ارز برخورد شود

تسنیم– سلمان اسحاقی، نماینده اصولگرای مجلس: «چرا وقتی دولت می‌داند عملکرد، بیانیه‌ها و مواضع و سخنرانی‌هایشان بر بازار تاثیر می‌گذارد، می‌گوید نباید خسارتی به بازار وارد کرد؟! مسوولان اذعان دارند یک کانال تلگرامی آمریکایی در افزایش نرخ ارز تاثیرگذار است اما جرم‌انگاری نمی‌کنند. تاثیر نرخ ارز در کوچک‌ترین بخش معیشت مردم دیده می‌شود؛ باید در عملکرد کسانی که طوری ارز را به ریال گره زده‌اند که خوراک مردم گران شود، جرم‌انگاری صورت گیرد. رییس مجلس باید به رییس قوه قضاییه تذکر بدهد.»

روایت

داوود دانش‌جعفری، عضو مجمع تشخیص مصلحت نظام خواستار شد

حل مشکل FATF با هدف کاهش هزینه مبادله

«**جهان صنعت**»– بحث FATF در سال‌های اخیر به یکی از موضوعات مهم در سیاست و اقتصاد ایران تبدیل شده و پیوستن به این نهاد و عضویت در کنوانسیون‌های پالرمو و CFT از مباحث پرتکرار در سخنان مسوولان بوده که اخیرا نیز از زبان رییس دولت چهاردهم زیاد شنیده شده است. برخی کارشناسان به‌طور مکرر بر این موضوع تاکید دارند که یکی از راه‌حل‌های رفع موانع و مشکلات موجود به‌ویژه در حوزه اقتصادی و موانعی که در مراودات پولی– بانکی ایران وجود دارد، حل‌وفصل مشکلاتی است که در روابط جمهوری اسلامی با FATF دارد و این مهم نیز محقق نخواهد شد، مگر آنکه مجمع تشخیص مصلحت نظام بالاخره پس از نزدیک به شش سال بلاتکلیفی، رای به تایید مصوبات مجلس دهم در لوایح پیوستن جمهوری اسلامی به دو کنوانسیون پالرمو و CFT بدهد و بدین ترتیب ضمن برداشتن موانع همکاری اقتصادی و پولی– بانکی جمهوری اسلامی با جامعه جهانی، زمینه خروج نام ایران از لیست سیاه FATF یا همان گروه ویژه اقدام مالی را نیز فراهم کند.

این در حالی است که پس از پیروزی مسعود پزشکیان در انتخابات ریاست‌جمهوری چند ماه پیش و روی کار آمدن دولت چهاردهم، صحبت‌ها در مورد ارسال درخواست به مجمع تشخیص مصلحت نظام برای تحلیل و ارزیابی مجدد پرونده FATF افزایش یافت؛ آن‌هم درحالی‌که از مجموع لوایح چهارگانه مرتبط با FATF، دو لایحه در سال‌های میانی دهه۹۰ خورشیدی همزمان با روی کار آمدن دولت حسن روحانی و مجلس دهم با حضور بیش از یکصد نماینده اصلاح‌طلب به تصویب رسید و هم‌اکنون نیز در حال اجراست اما دو لایحه که یکی به همکاری جمهوری اسلامی با کنوانسیون پالرمو مربوط بود و دیگری به تعامل ایران با کنوانسیون موسوم به CFT باوجود تصویب در مجلس دهم، به‌دلیل مخالفت شورای نگهبان کماکان در مجمع تشخیص مصلحت نظام بلاتکلیف باقی مانده‌اند.

حال در چنین شرایطی است که مسعود پزشکیان پس از حدود شش‌سال بلاتکلیفی پرونده FATF در مجمع تشخیص مصلحت نظام از این سخن می‌گوید که مجوز بررسی دوباره پرونده FATF در مجمع تشخیص مصلحت نظام از سوی رهبری صادر شده و درنتیجه باید دید این‌بار مجمع تشخیص مصلحت نظام به چه نتیجه‌ای درباره دو لایحه باقیمانده از لوایح چهارگانه مرتبط با FATF خوهد رسید؛ موضوعی که از قضا در روزهای گذشته با واکنش شماری از اعضای مجمع تشخیص مصلحت نظام نیز مواجه شده و درحالی‌که در این مدت اخیر، اغلب اعضای این نهاد انتصابی که در این رابطه اظهارنظر کرده‌اند، از لزوم حل‌وفصل این پرونده سخن گفته‌اند، حال یکی از چهره‌های اصولگرای مجمع نیز تاکید کرده که «حداقل برای کاهش هزینه مبادله هم که شده باید به دو کنوانسیون پالرمو و CFT بپیوندیم.» داوود دانش‌جعفری که در این رابطه با ایلنا به گفت‌وگو نشسته، ضمن ارائه توضیحات کلی درباره چند و چون فعالیت‌های FATF و ارتباطاتی که با کشورهای گوناگون دارد، گفته «متاسفانه به‌دلیل تاخیر ایران در ارتباط با اجرای کامل ۴۱ توصیه FATF، این نهاد ایران را در لیست کشورهای پرخطر در ارتباط با پولشویی و تروریسم قرار داد و لذا ایران هم‌اکنون در لیست سیاه قرار دارد.» او با اشاره به روندی که در این حدود شش‌سال بلاتکلیفی پرونده FATF در مجمع تشخیص مصلحت نظام طی شده، گفته باتوجه به اینکه «هنوز عضویت ایران در کنوانسیون‌های جرائم سازمان‌یافته (پالرمو) و تامین مالی تروریسم (CFT) به تصویب نرسیده، FATF ایران را از لیست خاکستری به لیست سیاه (پرخطر) انتقال داد.»

دانش‌جعفری که تاکید کرده «هنوز اطلاعیه رسمی برای بررسی مجدد لوایح پالرمو و CTF در مجمع تشخیص مصلحت نظام را ندیده» و صرفا «این موضوع را ازطریق اخبار نقل‌شده از طرف رییس‌جمهور و وزیر اقتصاد شنیده»، گفته است: «تحریم‌ها و FATF دو موضوع کاملا جدا از هم است. به عبارت دیگر حل موضوع FATF، لزوما منجربه حل تحریم‌ها نمی‌شود ولی حل نشدن مشکل FATF می‌تواند حتی پس از حل تحریم‌ها هم بر اقتصاد ایران سایه بیندازد و هزینه‌های مبادلات اقتصادی با دنیای خارج را برای ایران حدود ۱۵ تا ۲۰درصد افزایش دهد بنابراین ما باید حداقل برای کاهش هزینه مبادله هم که شده به این دو کنوانسیون بپیوندیم.» این عضو مجمع تشخیص مصلحت نظام می‌گوید: «این دو کنوانسیون به‌مراتب آسان‌تر از کنوانسیون مبارزه با مفاسد اقتصادی (مریدا) است که در سال ۱۳۸۵ به آن پیوستیم. قوه قضاییه (سازمان بازرسی) نماینده جمهوری اسلامی در این کنوانسیون است و می‌توان تجربه ۲۰سال عضویت ایران در این کنوانسیون را از قوه قضاییه اخذ کرد. همچنین آنچه مشاهده می‌شود، این است که آثار تحریم‌ها و FATF در حوزه‌های بانکی و تجاری مشابه هم هستند و آثار آنها تبدیل به حالت فزاینده می‌شود.»

داستان تک نرخی کردن ارز به اتاق سیاست رفت

دلار سرکش و انتظارات مبهم

«**جهان صنعت**» – نرخ تبدیل دلار به ریال روندی فزاینده را به سود دلار ایالات‌متحده آمریکا می‌پیماید. درحالی‌که قیمت هر دلار آمریکا در همین چند ماه تازه‌سپری‌شده از فعالیت دولت چهاردهم به کمی بیشتر از ۸۰۰هزار ریال رسیده است هراس از پیامدهای پنهان و پیدای این فرآیند به سران سه قوه اداره‌کننده کشور رسیده است. سران سه قوه به‌ویژه رییس مجلس و رییس دولت پس از هشدارهای عجیب و نیز نشان دادن ترس خود از پیامدهای افزایش قیمت دلار در بازار آزاد و نیز بازار ارز توافقی سرانجام ناگزیر شدند دورهم جمع شوند و درباره روندها و نتایج سیاستگذاری‌ها رودررو گفت‌وگو کنند.

■ **هیچ خبر مهمی بیرون نیامد**

محمدرضا فرزین، رییس بانک مرکزی به‌جامانده از دولت سیزدهم که بدون چون و چرا یک بازیکن اصلی در سیاستگذاری‌های پرنوسان ارزی است روز شنبه به‌جای اینکه در بانک بماند و به مسائل پرشمار هرروز پیچیده‌ترشده نرخ ارز برسد راهی محل نشست سران قوا شد. خبرگزاری‌های رسمی و حتی سایت بانک مرکزی درباره این نشست مهم رییس بانک مرکزی تنها به انتشار این خبر بسنده کردند که رییس بانک مرکزی درباره مسائل اقتصاد کلان و نیز داستان نرخ ارز به سران سه قوا توضیح داده است. درصورتی‌که دیدگاه‌های سه رییس قوه درباره توضیحات فرزین و نیز آنچه فرزین در این نشست گفته به اطلاع افکار عمومی می‌رسید شاید ابهام‌ها کمتر می‌شد.

خبر کوتاهی با مضمون برگزاری نشست سران قوا با موضوع مدیریت بازار ارز/ تاکید بر اختیارات کامل بانک مرکزی برای ساماندهی و نظارت بر بازار رمزارزها، نشست سران قوا با موضوع مدیریت بازار ارز، تشکیل و گزارش رییس کل بانک مرکزی از مجموع مولفه‌های موثر بر بازار و نرخ ارز در این جلسه ارائه شد.

به گزارش روابط عمومی بانک مرکزی؛ به نقل از روابط عمومی نهاد ریاست‌جمهوری، در این جلسه که شنبه ۱۵ دی‌ماه برگزار شد، با اشاره بر ضرورت تقویت عرضه ارز در بازار و مدیریت تقاضای آن، اقدامات جدید بانک مرکزی برای مدیریت بازار ارائه و بر موارد زیر تاکید شد:

۱- تاکید بر اختیارات کامل بانک مرکزی برای ساماندهی و نظارت بر بازار رمزارزها براساس قانون بانک مرکزی

۲- تعمیق بازار ارز تجاری و حضور کلیه شرکت‌های صادراتی در این بازار

۳- کنترل و مدیریت تقاضای ارز تجاری با همکاری دستگاه‌های ذی‌ربط از طریق نظارت بر کلیه ثبت سفارش‌ها براساس تقاضاهای واقعی داستان مرموزساز صنایع

در حال حاضر سیاستمداران، اقتصاددانان و فعالان اقتصادی و نیز علاقه‌مندان به اقتصاد سیاسی هرکدام انتظارات خاصی از بازار ارز دارند که البته شاید با خواسته‌های پنهان آنها یکی نباشد. به‌طور مثال کسانی که هوادار سرسخت ادامه سیاست ارزی با محوریت ارز چندنرخی هستند شاید نمی‌خواهند بگویند از سیاست چندنرخی ارز سود بادآورده به دست می‌آورند. این گروه که با توجه به پرش بلند قیمت دلار در بازار آزاد صدایشان بلندتر شده است راست یا ناراست در سمت مردم ایستاده و می‌گویند سیاست تک‌نرخی کردن ارز و بازگذاشتن راه برای افزایش قیمت دلار و دیگر ارزهای معتبر و حذف دلار ترجیحی گروه‌های کم‌درآمد را با بدترین وضعیت روبه‌رو خواهد کرد و پیامد این وضعیت ممکن است به «نارضایتی و ناآرامی سیاسی منجر شود. این گروه باور دارند یا اینکه اینطور نشان می‌دهند که دولت چهاردهم نباید افسار اسب دلار را رها کند و این کالای سرکش را به حال خود بگذارد. برخی کارشناسان می‌گویند در پشت این استدلال که نمایی زیبا و مردم‌پسند هم دارد شاید نهادهایی باشند که دلار ارزان و نیمایی قابل اعتنایی را از بانک مرکزی می‌گیرند و در هیچ آماری هم نام آنها منتشر نمی‌شود. به طور مثال براساس گزارش ارائه‌شده از سوی مرکز مبادلات ایران تا همین چند روز پیش رقمی معادل ۴۱میلیارد دلار انواع ارز به واردات اختصاص یافته است. از کل این عدد رقمی برابر با ۱۴میلیارد دلار به «سایر صنایع» تخصیص داده شده است. مرکز مبادلات ایران در همه آمارهایی که در همین باره منتشر می‌کند هرگز نمی‌گوید سایر صنایع که ۳۰درصد کل واردات را به خود اختصاص داده و سهم دلار نیمایی در این میزان ارز تخصیص داده شده دلار نیمایی بوده چه نهادی است و این «سایر صنایع» چیست. کارشناسان باور دارند یکی از دلایل مقاومت درباره نرخ ارز آزاد و تک‌نرخی شدن همین مقوله است.

■ **کسری بودجه یا رانت‌زدایی**

در برابر گروه پیدا و پنهان یادشده که با همه نیروی تبلیغاتی و سیاسی در برابر تک‌نرخی شدن ارز ایستادگی می‌کنند یک گروه دیگر که وزیر اقتصاد از نظر پیشگام بودن و اصرار و پافشاری در صدر آنهاست می‌گویند: در وضعیتی که دلار را زیر قیمت بازار آزاد عرضه می‌کنیم تقاضا برای دریافت آن روندی فزاینده می‌گیرد و برای متقاضیان صرفه اقتصادی دارد که در نوبت بمانند و دلار ارزان بگیرند. این اتفاق موجب می‌شود که هرگز عرضه و تقاضا به هم نرسند و عرضه همیشه از تقاضا عقب بماند. منتقدان اما باوردارند این استدلال برای ایجاد انحراف از هدف‌های دولت است. به گمان منتقدان دولت با افزایش قیمت دلار و حذف دلارهای ارزان می‌خواهد کسری بودجه خود را جبران و همچنین راهی برای صعود قیمت سهام شرکت‌های بزرگ دولتی در بورس باز کند. در حالی که بانک مرکزی و نیز وزارت اقتصاد این استدلال را رد کرده و می‌گویند باید تک‌نرخی کردن ارز را از مسائل جناحی- سیاسی خارج کرد اما به هرحال نگرانی‌هایی وجود دارد که گران‌تر شدن دلار بر خانواده‌ها فشار می‌آورد.

■ **واقعیت چیست؟**

بررسی‌های کارشناسانه و علمی نشان می‌دهد داستان چند نرخی بودن ارز در ایران بیشتر از اینکه دارای بارعلمی- کارشناسانه باشد براساس گمانه‌زنی‌های سیاسی دنبال می‌شود. واقعیت این است که درآمدهای ارزی ایران که از صادرات نفت و نیز از صادرات غیرنفتی به دست می‌آید به اندازه واردات رشد نمی‌کند. در چنین وضعیتی عرضه و تقاضای ارز به هم خورده و بازار از تعادل خارج می‌شود. تجربه نشان داده است دولت‌های ایران از دوره سازندگی تا همین امروز دنبال این بوده و هستند که با پمپاژ دلارهای ارزان‌تر از قیمت بازار آزاد ارز بتوانند قیمت‌ها را کاهش دهند. این راهبرد که به ارزپاشی مشهور است از امروز و با عرضه دلارهای در دسترس شرکت‌های پتروشیمی آغاز می‌شود. دبیر کل انجمن کارفرمایی صنعت پتروشیمی با اعلام این خبر که از امروز دوشنبه ۱۷دی‌ماه عرضه ارز صنعت پتروشیمی در سامانه ارز تجاری مرکز مبادله ایران آغاز می‌شود، گفت: صنعت پتروشیمی ماهانه حدود ۹۰۰میلیون دلار در بازار ارز تجاری مرکز مبادله عرضه خواهد کرد. «احمد مهدوی‌ابهری»، دبیرکل انجمن کارفرمایی صنعت پتروشیمی با اعلام این خبر توضیح داد: میزان عرضه روزانه به‌دلیل دوره برگشت ارز صادرات و اینکه ارز چه‌زمانی در حساب تراستی‌ها خواهد نشست، متفاوت خواهد بود. مهدوی ابهری با بیان اینکه «صادرات ۹ماهه امسال پتروشیمی‌ها حدود ۱۰میلیارد دلار بوده است»، گفت: ۸میلیارد و ۱۷۶میلیون دلار از این میزان صادرات در سامانه نیما عرضه و مابقی برای نیازهای خود صنعت استفاده شده است. این مقام مسوول صنعت پتروشیمی ابراز کرد: سامانه ارز تجاری به‌نفع تولیدکنندگان و صادرکنندگان است چراکه این اقدام سبب حذف رانت ارزی می‌شود و علاوه‌بر شفافیت، دسترسی سهل‌الوصول‌تری برای طرفین معامله فراهم می‌کند. همچنین قیمت‌ها غیردستوری و مبتنی بر عرضه و تقاضا کشف می‌شود. وی در ادامه توضیح داد: با این اقدام مناسب بانک مرکزی، رانت‌های ارزی از بین می‌رود و صادرکنندگانی که با سختی‌های فراوان، محصول خود را به فروش می‌رسانند و ارز حاصل از صادرات را به کشور می‌آورند، حس سرخوردگی نخواهند داشت؛ در نتیجه، صادرکنندگان ارز حاصل از صادرات خود را با اشتیاق بیشتری در سامانه ارز تجاری به فروش خواهند رسانید.

گزارش ۲

نقش نقدینگی در ایجاد تورم چیست؟

براساس نظر برخی کارشناسان اقتصادی، نقدینگی مهم‌ترین متغیر تورم‌ساز و اصلی‌ترین عامل در ایجاد تورم است. مطابق با مبانی علم اقتصاد رشد مستمر و پایدار نقدینگی در طول زمان تنها عامل ایجاد تورم در بلندمدت است.

بررسی‌ها نشان می‌دهد نرخ رشد هشت‌ماهه نقدینگی در سال جاری به نزدیک ۲۰درصد رسیده و بعد از دو سال که روند اصلی‌ترین متغیر تورم‌ساز نزولی بوده مجددا افزایشی شده است. آیا این اتفاق می‌تواند به افزایش قیمت‌ها در روزها و ماه‌های آتی منجر شود؟ آمارها حاکی از آن است شوک‌های سیاسی و اقتصادی مثبت موجب کاهش نرخ رشد نقدینگی و شوک‌های منفی منجربه روند افزایشی نرخ رشد نقدینگی شده است. همچنین آمارها حاکی از آن است سیاست‌های انقباضی بانک مرکزی به کاهش سرعت رشد متغیر تورم‌ساز منجر شده است. وقتی نرخ تغییرات حجم نقدینگی در آبان‌ماه نسبت‌به ابتدای سال محاسبه شود، نرخ رشد هشت‌ماهه نقدینگی به دست می‌آید.

براساس نظر برخی کارشناسان اقتصادی، نقدینگی مهم‌ترین متغیر تورم‌ساز و اصلی‌ترین عامل در ایجاد تورم است. مطابق با مبانی علم اقتصاد رشد مستمر و پایدار نقدینگی در طول زمان تنها عامل ایجاد تورم در بلندمدت است. یعنی افزایش نقدینگی موجب می‌شود تا سطح قیمت‌ها در طول زمان صعودی شود. متغیر نقدینگی از مجموع پول و شبه‌پول به دست می‌آید.

اعتباردهی بانک‌ها و همچنین کسری بودجه دولتی نقش زیادی در افزایش نقدینگی ایفا می‌کنند و از همین‌رو نظارت بر شبکه بانکی و هزینه‌های دولت می‌تواند موجب کنترل رشد نقدینگی شود.

■ **اثر بود و نبود برجام بر نرخ رشد نقدینگی**

به گزارش تجارت‌نیوز، اعداد و ارقام حاکی از آن است که بعد از وقوع توافق هسته‌ای بین ایران و قدرت‌های جهانی و شکل‌گیری یک چشم‌انداز مثبت برای اقتصاد ایران، نرخ رشد نقدینگی کاهش یافته است. در واقع پس از لغو تحریم‌های آمریکا، اروپا و سازمان ملل نرخ رشد هشت‌ماهه نقدینگی که در سال ۹۴ معادل ۱۶درصد برآورد شده در سال ۹۷ به ۱۲/۸درصد کاهش یافته است. در واقع حجم نقدینگی که در آبان سال ۹۷ برابر با ۱۷۲۵ هزار میلیارد تومان بوده در مقایسه با اسفند سال ۹۶ که حجم این متغیر ۱۴۲۴ هزار میلیارد تومان ثبت شده، ۱۲/۸درصد رشد داشته است. در نتیجه این روند کاهشی در نرخ رشد نقدینگی، سرعت افزایش قیمت‌ها یا تورم نیز پایین آمد.

با این‌حال پس از خروج ترامپ از برجام این روند کاهشی ادامه نیافت. در واقع بعد از این اتفاق و شوک وارده به اقتصاد ایران و نااطمینانی‌های فزاینده موجب شد نرخ رشد نقدینگی از ۱۲/۸درصد به ۲۴/۲درصد در سال ۱۴۰۰ برسد. در این سال حجم نقدینگی در آبان‌ماه به ۴۳۱۵هزار میلیارد تومان رسیده است.

■ **روند هشت‌ماهه نرخ رشد نقدینگی در چند سال اخیر**

نرخ رشد هشت‌ماهه نقدینگی بعد از اینکه در سال ۱۴۰۰ به بالاترین مقدار خود در دهه اخیر رسید، روندی نزولی به خود گرفت. البته باید گفت این اتفاق همزمان با اتخاذ سیاست‌های انقباضی بانک مرکزی مانند سقف ترازنامه و همچنین ورود بایدن به کاخ سفید که منجربه کاهش تنش‌های سیاسی و اقتصادی میان ایران و قدرتهای جهانی شد، رخ داد. در این مدت نرخ رشد هشت‌ماهه نقدینگی از ۲۴/۲درصد در سال ۱۴۰۰ به ۱۵/۶درصد در سال گذشته رسید.

البته نرخ رشد نقدینگی در آبان سال جاری نسبت‌به اسفندماه دوباره در مقایسه با سال‌های گذشته افزایش یافته و روند صعودی به خود گرفته است. در این مدت نرخ رشد نقدینگی از ۱۵/۶درصد به ۱۹/۲درصد رسیده که افزایش قابل‌توجهی محسوب می‌شود. حجم نقدینگی در اسفند سال گذشته برابر با ۷۸۷۷ هزارمیلیارد تومان بوده که در آبان‌ماه به ۹۳۹۲ هزارمیلیارد تومان افزایش یافته است. بنابراین می‌توان انتظار داشت که در ماه‌های آتی افزایش قیمت‌ها در راه خواهد بود.

ادامه صدای مدیران

دروازه اقتصاد آزاد شرق خزر

این ویژگی‌ها، شرایط مساعدی برای راه‌اندازی بنگاه‌های اقتصادی، تسهیل صادرات و واردات و مدیریت موثر ورود قطعات، تجهیزات و مواد اولیه ایجاد می‌کند.

منطقه آزاد اینچه‌برون با مساحت ۱۲/۵۷۷هکتار، عرضی حدود ۵کیلومتر و طولی نزدیک به ۴۲کیلومتر، بخشی از شهرستان‌های آق‌قلا و گنبدکاووس را شامل می‌شود و با مرکز استان فاصله اندکی دارد. از مزیت‌های حمل‌ونقل ریلی این منطقه، اتصال به ۷۰۰کیلومتر خط ریلی کشور ترکمنستان و ادامه آن به ۱۵۰کیلومتر در قزاقستان رسیده که در آینده با اتصال به روسیه و چین، شبکه ترانزیتی شمالی گسترده‌تری ایجاد می‌کند. در داخل ایران نیز احداث خط ریلی عریض متناسب با استاندارد خطوط ریلی آسیای میانه؛ از گنبدکاووس به آزادشهر، اتصال آن به شاهرود و ادامه مسیر تا بنادر جنوبی کشور، در مقایسه با مسیر فعلی، زمان حمل‌ونقل را بیش از دو هفته کاهش داده و به‌طور قطع باعث صرفه‌جویی در انرژی و هزینه خواهد شد. این اقدام نقش مهمی در توسعه ترانزیت داخلی و بین‌المللی ایفا خواهد کرد از این رو ضرورت پیگیری و اختصاص اعتبار و بودجه جهت توسعه ریلی از مسوولان و نمایندگان استان و شهرستان‌ها انتظار می‌رود. از سوی دیگر برنامه‌ریزی توسعه منطقه آزاد اینچه‌برون باید به‌گونه‌ای باشد که منافع اقتصادی و امکانات آن به تمام ساکنان بومی منطقه برسد. این برنامه‌ها می‌توانند نقش موثری در بهبود کیفیت زندگی مردم محلی از طریق ارتقای امکانات، زیرساخت‌ها و تسهیلات ایفا کنند. توسعه‌ای که بر مبنای اشتغال‌زایی، افزایش فرصت‌های اقتصادی و ارائه خدمات رفاهی برای جوامع محلی شکل گیرد، همواره پایداری و موفقیت بیشتری به همراه خواهد داشت.

در روند توسعه و احداث منطقه آزاد، اتخاذ تدابیر لازم برای بهبود ساختارها و فرآیندهای مدیریتی به‌منظور حفظ سلامت اداری و اقتصادی از اهمیت ویژه‌ای برخوردار است. همچنین کنترل موثر بر جلوگیری از ورود کالاهای قاچاق، لوکس و غیرکاربردی و حفظ تعادل در تراز تجاری، با تمرکز بر افزایش صادرات نسبت به واردات، باید در اولویت قرار گیرد تا به تقویت اقتصاد منطقه کمک شود.

یک منطقه آزاد با محوریت لجستیک نیازمند زیرساخت‌های جامع وجاده‌ها و امکانات استاندارد حمل‌ونقل است که شامل موارد زیر می‌شود:

– ترمینال‌های مجهز و فرودگاه‌های پیشرفته برای تسهیل حمل‌ونقل سریع

– جاده‌ها و مسیرهای استاندارد با ظرفیت بالا

– نیروی کار ماهر و آموزش‌دیده

– سیستم‌های انبارداری نوین برای مدیریت بهینه کالاها

– خدمات پشتیبانی متنوع مانند امکانات بهداشتی، رفاهی و اداری

– زیرساخت‌های انرژی پایدار با تاکید بر استفاده از انرژی‌های تجدیدپذیر.

مهیا ساختن این زیرساخت‌ها، ضمن ایجاد بستر مناسب برای جذب سرمایه‌گذاری می‌تواند منطقه را به یک مرکز لجستیکی پویا و رقابت‌پذیر در سطح ملی و بین‌المللی تبدیل کند.

برای رقابت‌پذیری در سطح جهانی و افزایش سودآوری در حوزه لجستیک، لازم است برنامه‌ریزی‌های دقیقی برای بهره‌برداری از استعدادها و ظرفیت‌های منطقه‌ای اینچه‌برون انجام شود. برگزاری جلسات هم‌اندیشی، سمینارها و گردهمایی‌ها با حضور فعالان اقتصادی مناطق آزاد قدیمی کشور و دعوت از کارشناسان خبره و مدیران موفق مناطق آزاد کشورهای همسایه مانند امارات، ترکیه، روسیه، هند و بنگلادش، از جمله اقدامات موثر در این زمینه است.

انتقال تجربیات ارزشمند از طریق این برنامه‌ها و مذاکرات می‌تواند به جذب سرمایه‌گذاران خارجی برای تاسیس شرکت‌ها و نمایندگی برندهای بین‌المللی در منطقه منجر شود و این امر به تسریع سودآوری منطقه کمک می‌کند. برای دستیابی به این هدف، ارائه زیرساخت‌ها و خدمات باکیفیت ضروری است.

به‌منظور معرفی موثر منطقه آزاد، پیشنهاد می‌شود هیات‌های تجاری و بازرگانی با همکاری اتاق بازرگانی، صنایع، معادن و کشاورزی استان گلستان در نمایشگاه‌های بین‌المللی شرکت کنند. همچنین برای تسهیل این همکاری، لازم است ساختارهای مدیریتی و فرآیندهای کسب‌وکار بهبود یابند، فعالیت‌های شرکت‌داری ساده‌تر شوند، بوروکراسی اداری کاهش یابد و فرآیند صدور مجوزهای ترانزیت و مستندات ترخیص کالا به‌صورت الکترونیکی ادغام و تسهیل شود.

تحقیقات نیازسنجی استراتژیک برای توسعه منطقه باید آغاز شود تا اقدامات زیرساختی و حمایتی متناسب با نیازها انجام گیرد. ارائه زیرساخت‌های فناورانه و صنایع نوین، تامین رستوران‌ها، اقامتگاه‌ها، مراکز برگزاری رویدادها و نمایشگاه‌ها، فضاهای اداری و تجاری مجهز، انبارها، مراکز تولیدی، استقرار رسانه‌ها و همچنین زیباسازی فضای سبز منطقه از جمله اقدامات ضروری است. این تلاش‌ها می‌تواند به ایجاد مزیت‌های رقابتی و منحصربه‌فرد برای منطقه منجر شود.

همچنین حرکت همسو با محورهای اصلی کسب وکارها این مناطق آزاد مهم است. به طور مثال منطقه آزاد ارس در حوزه صنایع سلولوزی، توسعه کشاورزی و دامپروری و فعالیت‌های گردشگری و... متمرکز است و منطقه آزاد ماکو در حوزه حمل و نقل و ترانزیت کالا مانند توسعه تجارت و خدمات تجاری، صنایع فرآوری و کشاورزی و... یا منطقه آزاد کیش در حوزه تکنولوژی‌های حفاری دریایی و خدمات پشتیبان نفت و خدمات پزشکی فرامرزی و... فعال است و منطقه آزاد انزلی در حوزه صنعت پوشاک و گردشگری و صنعت حمل‌ونقل فعال است که برای منطقه آزاد اینچه‌برون هم حوزه تخصصی فعالیت‌های تجارت و صادرات در ترانزیت به آسیای میانه و چین و هند می‌تواند موثر باشد؛ در حوزه کاهش نرخ بیکاری هم با اشتغال‌زایی متخصصان در قالب ارائه خدمات تخصصی و حرفه‌ای شامل شرکت‌های مشاوره مالی، خدمات حقوقی، خدمات حسابداری، حمل‌ونقل و بسته بندی،آژانس مسافرتی و اقامتی و گردشگری و درمانی و زیبایی و... شاهد ارتقا و رشد خواهیم بود.

عنوان	مناطق آزاد	مناطق ویژه اقتصادی
عوارض گمرکی و سهم دولت	کاملا بخشیده شده	به شرایط گوناگونی بستگی دارد
درآمد از راه خرده‌فروشی کالا	هم اتباع خارجی و هم داخلی	فقط اتباع خارجی
ورود اتباع و افراد خارجی	طبق قوانین و مقررات مرزی	با دریافت ویزا
معافیت مالیاتی	حدود ۱۵سال وجود دارد	شامل اموال سرمایه‌گذاران طبق مقررات داخل کشور

گفت‌وگوی شهری

نظام سلسله‌مراتب شهری

دکتر بهرام وهابی- در برنامه‌ریزی شهری و همچنین نظام تقسیم‌کار ملی، نقش سلسله‌مراتب شهری (URBAN HIERARCHY) از اهمیت ویژه‌ای برخوردار است. نظام سلسله‌مراتب شهری به موضوع سلسله‌مراتب جمعیتی و سلسله‌مراتب فعالیتی بازمی‌گردد. به عبارت دیگر هر شهری در نظام تقسیم کار ملی، وظیفه خاصی را متناسب با اقلیم خاص خود و همچنین سطح جمعیتی و کارکرد عملیاتی خود به‌صورت زیر خواهد داشت:

۱- سطح جمعیتی که به‌عنوان پایه جمعیت (POPULATION BASE) نامیده می‌شود و گستره تقاضا را نشان می‌دهد.

۲- سطح فعالیت که به‌عنوان پایه فعالیت (ACTIVITY BASE) تلقی می‌شود و گستره عرضه و توان تولید را نشان می‌دهد.

۳- اقلیم شهر یا استان که نشان‌دهنده ظرفیت و شرایط تولید است مانند شهرهای شمالی کشور که ظرفیت تولیدات کشاورزی را دارند و شهرهایی که ظرفیت استخراج معادن، تولید صنعتی و شهرهایی که پایه فعالیت خدماتی را دارا هستند.

۴- کارکرد عملیاتی که عمدتا به دو بخش تقسیم می‌شود که به صورت قطب رشد یا مرکز رشد تعریف می‌شود و در نوشتارهای پیشین به آنها اشاره شده است.

این موضوع، در مباحث برنامه‌ریزی شهری یا آمایش سرزمین در حوزه شهرها مطرح می‌شود. مجموع تبادلات بین‌شهری در فرآیند برنامه‌ریزی شهری مبتنی بر نظام سلسله‌مراتب شهری را می‌توان در شکل (۱)نشان داد. به همین ترتیب، هر شهر متناسب با سطوح چهارگانه فوق، در نظام تقسیم کار ملی ایفای نقش خواهد کرد. به‌عنوان مثال، شهرهای استان تهران و البرز در نظام سلسله‌مراتب شهری دزر طرح پایه آمایش سرزمین به‌صورت یک شبکه شهری در قالب نظام زیر تعریف شده‌اند:

۱- کلانشهر (تهران)

۲- شهر بسیار بزرگ (کرج بزرگ شامل کرج، مهرشهر و رجایی‌شهر)

۳- شهر بزرگ میانی (ورامین و اسلامشهر)

۴- شهر متوسط (شهریار، رباط‌کریم، هشتگرد، دماوند، پاکدشت، قرچک، قدس، ملارد)

۵- شهر متوسط کوچک (نظرآباد، اکبرآباد، گلستان، پیشوا، باقرشهر، حسن‌آباد، کمال‌شهر و چهاردانگه)

۶- شهر کوچک (ماهدشت، فیروزکوه، رودهن، بومهن، محمدشهر، مشکین‌دشت، وحیدیه و صفاشهر)

۷- روستاشهر (لواسانات، فشم، کیلان، آبسرد، جوادیه، اشتهارد، طالقان، شریف‌آباد و ارجمند

۸- شهر جدید (هشتگرد، پردیس، پرند، اشتهارد و اندیشه)

در این رابطه ضمن تعریف شهر کرج به‌عنوان مرکز خدمات منطقه‌ای سطح یک (در کنار شهر تهران به‌عنوان مرکز خدمات ملی و بین‌المللی) با محوریت صنعتی- خدماتی (در کنار شهر تهران با محوریت خدماتی- صنعتی)، خطمشی‌های زیر برای جامعه شهری و ایجاد تعادل در نظام فضایی- عملکردی شهرها به صورت زیر در نظر گرفته شده است:

۱- ایجاد زمینه رشد سرمایه‌گذاری در شهرهای متوسط و کوچک و توزیع موزون منابع مالی بین شهرها

۲- پخشایش متعادل خدمات در سطوح مختلف شهری

۳- تقویت نقش کارکردی شهرهای میانی و متوسط با تاکید بر توسعه نواحی صنعتی به نحوی که به‌تدریج استقلال عملکردی این شهرها تقویت شده و از وابستگی روزمره آنها به شهر تهران کاسته شود.

۴- جلوگیری از توسعه حاشیه‌ای شهر تهران و گسترش شهرهای میانی و متوسط که عملکرد آنها در سلسله‌مراتب نظام شهری استان سطوح خدماتی ناحیه‌ای می‌باشد.

۵- کنترل شدید رشد جمعیت سکونتگاه‌های غیررسمی واقع در جنوب و جنوب غربی تهران و برنامه‌ریزی به‌منظور انتقال سرریز جمعیتی آنها به شهرهای جدید و سایر نقاط شهری استان

۶- تقویت ارتباط بین شهرهای میانی و متوسط از طریق پیوستن این شهرها به شبکه‌های بزرگ زیربنایی

۷- تقویت ارتباط بین شهرهای میانی و متوسط با شهرهای کوچک حوزه نفوذ از طریق تجهیز و توسعه زیربناها

در نتیجه، هر شهری باید جایگاه خود در نظام تقسیم کار ملی را برپایه نظام سلسله‌مراتب شهری و براساس قواعد چهارگانه فوق تعریف کند.

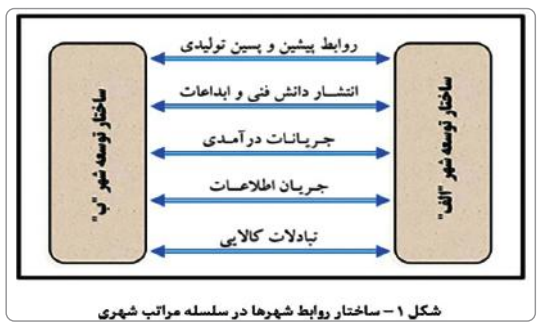

شکل ۱ – ساختار روابط شهرها در سلسله مراتب شهری

ادامه سرمقاله

می‌توان اندیشه را حذف کرد؟

به‌جای حذف مقالات، می‌توان از آنها برای گشودن فضایی برای بحث و بررسی استفاده کرد. شفاف‌سازی دلایل حذف مقالات و توضیح منطقی آن برای جامعه می‌تواند به بازسازی اعتماد کمک کند. همچنین حمایت از نقدهای علمی و سازنده نه‌تنها فضای گفت‌وگو را تقویت می‌کند بلکه فرصتی برای یافتن راه‌حل‌های عملی و موثر فراهم می‌آورد.حذف مقالات دکتر رنانی که از جمله صریح‌ترین و سازنده‌ترین نقدهای سال‌های اخیر بودند، به‌جای حل بحران‌ها، می‌تواند به انباشت مشکلات و گسترش نارضایتی‌ها منجر شود. در جهانی که صدای اندیشه و نقد بیش از هر زمان دیگری اهمیت دارد، خاموش‌کردن این صداها نه‌تنها کمکی به بهبود وضعیت نمی‌کند بلکه مسیر گفت‌وگو و تعامل را مسدود می‌سازد. آیا زمان آن نرسیده که به‌جای حذف، به نقد و اندیشه فرصت دهیم تا به ما کمک کند راهی به سوی آینده‌ای بهتر پیدا کنیم؟

خبر

معاون بانک مرکزی اعلام کرد

خوش‌حساب‌های ارزی از بانک‌ها خط اعتباری می‌گیرند

ایسنا- معاون ارزی بانک مرکزی ضمن اعلام اینکه تسهیل نقل و انتقال ارز، امکان تامین مالی و بیمه ارزش منابع واردکننده و صادرکننده از جمله امتیازاتی است که در بازار ارز تجاری در نظر گرفته شده است، گفت: خوش‌حساب‌های ارزی می‌توانند از بانک‌ها خط اعتباری بگیرند. محمد آرام اظهار کرد: در این بازار که براساس استانداردهای بین‌المللی طراحی شده است، کشف قیمت مبتنی‌بر عرضه و تقاضا اتفاق می‌افتد که عرضه توسط صادرکنندگان و تقاضا توسط واردکنندگان است. همچنین جورسازی یا مچینگ بین عرضه و تقاضا صورت می‌گیرد. این اقدام براساس یک الگوریتم ماشینی بدون دخالت افراد براساس بالاترین قیمت خرید و کمترین قیمت فروش اتفاق می‌افتد. در نهایت عملیات پایاپای و تسویه نقدی ریال و ارز به‌صورت متمرکز انجام می‌شود. معاون ارزی بانک مرکزی ادامه داد: تمامی معاملات در این سامانه به ثبت می‌رسد؛ در نتیجه اگر یک‌فرد در یک بانک تخلفی انجام دهد امکان عرضه در بانک دیگری را نخواهد داشت؛ مانند تاثیری که چک برگشتی بر فرآیند بانکی دارد. کسانی که مشتریان خوب باشند نیز می‌توانند از طریق بانک، خط اعتباری بگیرند و منابع ارزی خود را تامین کنند. آرام همچنین با اشاره به امتیازاتی که در مرکز مبادله ایران مورد توجه قرار گرفته، بیان داشت: تسهیل نقل‌وانتقال ارز، امکان تامین مالی و بیمه ارزش منابع واردکننده و صادرکننده از جمله امتیازات در نظر گرفته شده است. بر این اساس، اگر کسی قصد سرمایه‌گذاری دارد باید از طریق بازار سرمایه اقدام کند؛ با این‌حال امکان تضمین ارزش پول به اندازه رقم کوتاژ تخصیص پیدا کرده برای واردکننده و صادرکننده وجود دارد. معاون ارزی بانک مرکزی در ادامه با بیان اینکه وضعیت ذخایر ارزی و طلای بانک مرکزی در وضعیت مطمئنی به سر می‌برد، تصریح کرد: ادعای مطرح‌شده در مورد کاهش ذخایر خارجی و عدم تکافو برای واردات کالاهای کشور تا پایان سال صحت ندارد و ذخایر ارزی خارجی و ذخایر ارز و طلا در داخل کشور کاملا مطمئن و قابل استفاده است. وی با بیان اینکه بانک مرکزی مشکلی در تامین ارز واردات کالا به کشور ندارد، گفت: از ابتدای سال جاری تاکنون ۵۳میلیارد و ۲۸۸میلیون دلار ارز برای واردات کالاهای مورد نیاز به کشور تامین شده که ۱۱میلیارد و ۱۰۲میلیون دلار به واردات کالاهای اساسی و دارو اختصاص یافته است.

دوردنیا

هزینه ۳۸۱میلیارد یورویی اروپا برای تحقیق و توسعه

اتاق ایران آنلاین- بررسی‌های یورواستات نشان می‌دهد که سرمایه‌گذاری کشورهای اروپایی در زمینه تحقیق و توسعه (RD) روند روبه رشدی داشته است. در سال ۲۰۲۳ کشورهای اتحادیه اروپا مجموعا ۳۸۱میلیارد یورو یا ۲/۲درصد از تولید ناخالص داخلی خود را برای این امر هزینه کرده‌اند. براساس بررسی‌های این مرکز، دوسوم این سرمایه‌گذاری‌ها توسط شرکت‌های تجاری انجام شده است.

گزارش یورو استارت تاکید دارد که طی دهه گذشته، هزینه‌های تحقیق و توسعه در اتحادیه اروپا تقریبا ۶۰درصد رشد داشته اما با وجود سهم ۲/۲درصدی این بخش از تولید ناخالص داخلی، کماکان اتحادیه اروپا در زمینه سرمایه‌گذاری در R&D از ایالات‌متحده با ۳/۶ درصد، ژاپن با ۳/۴درصد و چین با ۲/۶ درصد، عقب‌تر است.

اهمیت شرکت‌های بخش خصوصی در تحقیق و توسعه طی ۲۰سال گذشته در هلند افزایش یافته است. در سال ۲۰۰۰ آنها صرفا ۵۵درصد از کل اعتبار تحقیق و توسعه را تامین می‌کردند اما در سال گذشته این سهم تقریبا به ۷۰درصد افزایش یافته است اما از طرف دیگر نقش بخش دولتی در این حوزه کاهش یافته است. در سال گذشته هزینه‌کرد هلند در تحقیق و توسعه به ۲/۱درصد تولید ناخالص داخلی رسید که کمی کمتر از ۱۰ سال پیش است. در بلژیک، هزینه‌های تحقیقاتی در این دوره به طور قابل‌توجهی افزایش یافته و از ۲/۳درصد به ۳/۳درصد از تولید ناخالص داخلی رسیده است.

سوئد در این حوزه نقش پیشرو در اتحادیه اروپا را داراست و میزان هزینه‌کرد این کشور به نسبت تولید ناخالص داخلی آن به ۳/۵۷درصد رسیده است و رومانی با ۰/۵۲درصد کمترین میزان سرمایه‌گذاری در تحقیق و توسعه به نسبت تولید ناخالص داخلی، را شاهد بوده است.

وزیر خارجه دولت انتقالی سوریه وارد قطر شد

ایرنا- منابع خبری گزارش دادند که وزیر خارجه دولت انتقالی سوریه در سفری رسمی وارد قطر شده است. به گزارش الخلیج آنلاین، اسعد حسن الشیبانی، وزیر خارجه دولت انتقالی سوریه در سفری رسمی وارد دوحه پایتخت قطر شده است. این اولین سفر وی به قطر به شمار می‌رود.

وزیر امور خارجه دولت انتقالی سوریه اخیرا در اولین سفر خارجی خود در راس هیاتی به عربستان سفر کرد و با مقامات سعودی از جمله خالد بن سلمان وزیر دفاع عربستان سعودی دیدار و گفت‌وگو کرد.

در این دیدار مرهف ابوقصره، وزیر دفاع جدید و انس خطاب رییس سازمان کل اطلاعات سوریه حضور داشتند.

پیش از این العربی الجدید در گزارشی با عنوان «سفر دوره‌ای عربی اسعد الشیبانی؛ حکام دمشق به دنبال هراس زدایی و تضمین حمایت هستند»، به قصد وزیر خارجه حکومت انتقالی سوریه برای سفر به قطر، امارات و اردن پس از اینکه اولین سفرش را به عربستان انجام داد، اشاره کرد.

این رسانه نوشت: کشورهای عربی به حاکمان جدید روی خوش نشان داده‌اند، به طوری که هیات‌های عربی دیپلماتیک و امنیتی به دمشق سفر کرده و کمک‌هایی از جانب کشورهای عربی به ویژه قطر و عربستان روانه سوریه شده تا از مشکلات معیشتی و اقتصادی سوری‌ها کم شود.

این منبع ادامه داد: یک هواپیمای حامل کمک هم از مصر به دمشق رسید و منابع آگاه عراقی در حالی روز جمعه از سرگیری صادرات نفت عراق به سوریه را تکذیب کردند که احتمال می‌رود، دولت عراق طی روزهای آتی در راستای حمایت عربی از حاکمان جدید، نفت به سوریه بدهد.

ما از جنگ اوکراین سود بردیم

ایسنا- رسانه آمریکایی گزارش داد، متن آخرین سخنرانی وزیر دفاع آمریکا با دستیارانش به بیرون درز پیدا کرده و او به شکست خود در مسائل نظامی و سوءاستفاده از جنگ اوکراین اذعان می‌کند.

«لوید آستین» وزیر دفاع آمریکا قصد دارد دستیاران خود را بابت «گفت‌وگوی خداحافظی» در کافه‌تریا پنتاگون دورهم جمع و برای آنها سخنرانی کند و ظاهرا متن سخنرانی او فاش شده و مسائلی را درباره جنگ اوکراین برجسته می‌کند.

روزنامه «وال استریت ژورنال» این متن منتشر شده را بازنشر کرده و در قسمتی از آن آمده است: «شما می‌دانید که بزرگ‌ترین پشیمانی من، شکست دولت ما در افزایش بودجه دفاعی است. این قوی‌ترین سیگنالی بود که می‌توانستیم به دشمنان خود ارسال کنیم تا از اشتباه محاسباتی جلوگیری کنند. در رویارویی جهانی که اکنون در حال شکل‌گیری است، ایالات‌متحده پاسخ کُند و آهسته‌ای از خود نشان می‌دهد.»

طبق متن سخنرانی، آستین در ادامه می‌گوید: «ما از جنگ اوکراین سود کردیم. از دوستان اوکراینی خود بابت چنین چیزی متاسف هستم. ما از آنها خواستیم جذب نیروها را افزایش دهند.

ما در تسلیحات دوربرد کُند عمل کرده‌ایم. ما هدفی مبنی‌بر شکست روسیه در تلاش‌هایش برای سلطه بر اوکراین نداشته‌ایم اما با این حال فکر می‌کنم که می‌توانستیم پوتین (رییس‌جمهور روسیه) را شکست دهیم و به او نشان دهیم که توانایی ادامه جنگ را ندارد.»

وال‌استریت‌ژورنال به قسمت دیگری از متن سخنرانی وزیر دفاع آمریکا اشاره می‌کند و می‌نویسد: «من اعتماد زیادی به تیم بعدی کاخ سفید درخصوص جنگ اوکراین ندارم. البته شاید آنها ما را غافلگیر کنند. من شما را مقصر نمی‌دانم، بلکه این جمهوریخواهان کنگره به همراه دموکرات‌ها بودند که بسته کمکی ۲۰۲۴ را به تعویق انداختند.»

او همچنین در این سخنرانی ادعا می‌کند: «پوتین می‌خواهد اوکراین را از ناتو دور نگه دارد زیرا قصد دارد اوکراین را تصاحب کند. این جنگ اکنون به مساله شخصیت و بقا برای رییس‌جمهور روسیه بدل شده است.»

آستین بار دیگر تاکید می‌کند: «دوباره متاسفم از اینکه این را می‌گویم اما نگه‌داشتن زخم باز اوکراین اولویت درجه دومی است که می‌تواند منافع ایالات‌متحده را تامین کند.»

«جهان‌صنعت» براساس گزارش جدید فارین‌پالیسی بررسی می‌کند

نقشه دیپلماتیک دولت دوم ترامپ

گروه بین‌الملل- در برخی از محافل سیاسی و به‌خصوص در میان اطرافیان ترامپ، یکی افتخارات ترامپ در سیاست خارجی این است که در زمان ریاست‌جمهوری‌اش او برخلاف سایر روسای جمهوری ایالات‌متحده هیچ جنگ جدیدی را آغاز نکرده است؛ با این حال چنین ادعایی در دوره دوم ترامپ با اماواگرهای زیادی مواجه است زیرا او با ورود به کاخ سفید با دو جنگ بزرگ روبه‌رو خواهد شد.

طبق گزارشی که در این خصوص مجله فارین‌پالیسی منتشر کرده، ترامپ وعده داده که با مجبور کردن پوتین و زلنسکی به مذاکره به جنگ میان روسیه و اوکراین ظرف ۲۴ ساعت پایان خواهد داد. با این حال موضوع جنگ دوم، یعنی درگیری‌ها در خاورمیانه به طور قطع برای وی پیچیده‌تر خواهد بود زیرا تنها در یک نمونه سقوط حکومت اسد در سوریه، دینامیک منطقه خاورمیانه را بیش از هر زمان دیگری تغییر داده است. ترامپ اخیرا به مجله تایم گفته که جنگ میان رژیم اسرائیل، حماس و حزب‌الله پیچیده‌تر از جنگ روسیه با اوکراین است؛ هرچند بعد مدعی شده که راه‌حل آن نیز آسان‌تر است. بنابراین به گفته کارشناسان انتظار می‌رود چندین موضوع مرتبط با درگیری‌ها که ترامپ در مبارزات انتخاباتی خود نیز به آنها اشاره کرده بود در صدر فهرست اولویت‌های سیاست خارجی دولتش قرار بگیرد. البته می‌توان به این مورد، موضوع احتمال از سرگیری جنگ تجاری او با چین را نیز مدنظر داشت.

در همین راستا اگر بخواهیم مهم‌ترین چالش‌های سیاست خارجی دولت ترامپ را در اولین سال ریاست‌جمهوری‌اش بررسی کنیم، می‌توان به شرح ذیل اشاره کرد.

■ پایان بازی اوکراین؟

از جمله اولین اولویت‌های سیاست خارجی ترامپ، رسیدگی به جنگ فعلی میان روسیه و اوکراین است. رییس‌جمهور منتخب ایالات‌متحده قول داده که این درگیری را قبل از مراسم تحلیف خود در ۲۰ ژانویه ۲۰۲۵ پایان دهد اما ورود نیروهای کره‌شمالی به خطوط مقدم روسیه و دریافت مجوز اوکراین از دولت بایدن برای استفاده از سیستم‌های موشکی دوربرد غربی برای حمله به عمق خاک روسیه می‌تواند دستیابی به این وعده انتخاباتی را دشوار کند. در این میان ترامپ تهدید کرده که در صورت امتناع پوتین یا زلنسکی از حضور در میز مذاکره، کمک‌های نظامی ایالات‌متحده به کی‌یف را افزایش داده یا به طور کامل متوقف خواهد کرد. با این حال، به نظر می‌رسد که او مسوولیت مذاکرات صلح را بر دوش اروپا بگذارد؛ امری که تغییری قابل‌توجه نسبت به رویکرد دولت بایدن در خصوص جنگ اوکراین خواهد بود. همچنین به نظر می‌رسد ترامپ نسبت به بایدن با شرایط مذاکرات صلح پوتین موافق‌تر باشد. به‌ویژه، ترامپ تمایل خود را برای واگذاری برخی از مناطق اشغالی اوکراین به روسیه ابراز کرده و پیشنهاد داده است که کی‌یف برای پایان دادن به جنگ، درخواست عضویت خود در ناتو را پس بگیرد؛ چیزی که هم زلنسکی و هم مارک روته، دبیرکل ناتو به شدت با آن مخالفت کرده‌اند. در این رابطه کارشناسان معتقدند که سقوط حکومت اسد به‌عنوان متحد کلیدی روسیه در خاورمیانه، می‌تواند پوتین را متقاعد کند که به دنبال نمایش قدرت بیشتری در اوکراین باشد. نیروهای کرملین همچنان به پیشروی به سمت غرب ادامه می‌دهند و در عین حال زیرساخت‌های انرژی اوکراین را بمباران می‌کنند.

■ خاورمیانه‌ای متزلزل

از سوی دیگر ترامپ در میان یکی از دوران‌های تحول‌آفرین برای خاورمیانه دوباره وارد کاخ سفید شده و این بار کار سختی را نسبت به دوره اول خود در پیش دارد زیرا چشم‌انداز آتش‌بس در غزه مبهم بوده و در صورت عدم پایان درگیری‌ها، دولت وی برای عادی‌سازی روابط میان اسرائیل و عربستان و همچنین مذاکرات احتمالی هسته‌ای با ایران با چالش جدی مواجه می‌شود.

از سوی دیگر نمی‌توان منکر این قضیه شد که سقوط حکومت اسد هم چالش و هم فرصتی بالقوه برای ترامپ فراهم کرده است. در سوریه اکنون گروه تحریرالشام که در لیست تروریستی آمریکا قرار دارد، قدرت را به دست گرفته و کلیت کشور در وضعیتی ناپایدار قرار دارد. در نتیجه ترامپ باید تصمیم بگیرد که چه رفتار و مواجه‌ای با تحریرالشام و ابومحمد الجولانی رهبر این گروه داشته باشد.

ترامپ همچنین با چالش چگونگی برخورد با منافع و اقدامات رقابتی متحدان ایالات‌متحده مانند رژی اسرائیل و ترکیه در سوریه پس از سقوط اسد روبه‌رو خواهد شد. رژیم اسرائیل از برکناری اسد به عنوان فرصتی برای انجام یک کمپین بزرگ حملات هوایی برای نابودی دارایی‌های نظامی باقی‌مانده از حکومت گذشته استفاده کرده، در حالی که نیروهای زمینی خود را نیز به یک منطقه حائل در داخل سوریه در امتداد بلندی‌های جولان منتقل کرده است. اقداماتی که البته باعث نگرانی و انتقاد در جامعه بین‌المللی شده است.

از سوی دیگر ترکیه هم به‌عنوان ناتو، همیشه با متحدان خود خوب بازی نمی‌کند و همین مساله می‌تواند منبعی برای دردسرهای جدید ترامپ باشد. آنکارا نیروهای کرد مورد حمایت ایالات‌متحده در سوریه را تروریست می‌داند. بنابراین اگر رجب طیب اردوغان، تصمیم بگیرد که با حمله نظامی با کردها مقابله کند، این مساله ترامپ را در موقعیت دشواری قرار می‌دهد.

■ چالش ادامه‌دار چین

چین و ایالات‌متحده می‌توانند با هم تمام مشکلات جهان را حل کنند. این جمله‌ای است که ترامپ در اولین کنفرانس مطبوعاتی خود پس از انتخابات در اواسط دسامبر گفت. با این حال پس از اینکه ترامپ در مورد اعمال تعرفه‌ها روی کالاهای وارداتی از چین تصمیم بگیرد، احتمالا ما شاهد آغاز جنگ تجاری دوم میان واشنگتن و پکن خواهیم بود.

ترامپ همچنین بسیاری از کشورهای دیگر از جمله دوستان و شرکای آمریکا مانند مکزیک، کانادا و هند را نیز تهدید به اعمال تعرفه کرده است. بنابراین اگر او تعرفه‌ها را به سطوحی خاص افزایش دهد، نه‌تنها تورم در آمریکا بالا می‌رود، بلکه هزینه نهاده‌های حیاتی برای تولیدکنندگان آمریکایی نیز افزایش می‌یابد. از سوی دیگر در حالی که تعرفه‌های ترامپ قدرت دلار را تقویت می‌کند اما از سویی ارزهای بازارهای نوظهور را تضعیف کرده و ممکن است تلافی شرکای تجاری را به دنبال داشته باشد. در این میان تنها سؤالی که اقتصاددانان دارند این است که سیاست‌های ترامپ چه میزان از رشد اقتصادی را که از جو بایدن به ارث برده کاهش خواهد داد.

به گفته برخی کارشناسان، اگر همه اینها فقط بلوف زدن برای رسیدن به معاملات تجاری بهتر باشد، هیچ یک از درآمدهای وعده داده شده از تعرفه‌ها یا رونق تولید داخلی محقق نخواهد شد. همچنین کاهش محسوس مالیات‌ها برای سرمایه‌داران و شرکت‌های بزرگ، می‌تواند علاوه‌بر کسری بودجه، نرخ بهره را در آمریکا افزایش دهد. امری که در نهایت به کاهش رشد و چالش برای صادرکنندگان آمریکایی ختم می‌شود.

در همین رابطه می‌توان گفت هر چند تعرفه‌ها ابزار مورد علاقه ترامپ هستند اما به‌تنهایی همه مشکلات اقتصادی او با چین را حل نمی‌کنند. او با کشوری روبه‌رو خواهد شد که به سرعت در نوآوری فناوری به ایالات‌متحده نزدیک می‌شود. دولت اول ترامپ سرکوب صنعت تراشه چین را آغاز کرد اما در طول دومین دوره ریاست‌جمهوری خود، برای ادامه تلاش‌های بایدن برای جلوگیری از توسعه چین، به حمایت متحدانش نیاز خواهد داشت؛ متحدانی که ممکن است خودشان نیز هدف تعرفه‌های ترامپ باشند. بنابراین در حالی که نبرد اقتصادی بین دو کشور قطعا تشدید می‌شود، خطر رویارویی نظامی نیز در تنگه تایوان و در دریای چین‌جنوبی وجود دارد.

علاوه‌براین در شرایطی که در جبهه اروپا هم، چین به حمایت حیاتی خود از جنگ روسیه در اوکراین ادامه می‌دهد، برنامه ترامپ برای مقابله با این چالش‌ها تحت‌تاثیر توازن قدرت در کابینه او قرار خواهد گرفت. او عمدتا افراد تندرو در قبال چین را برای پست‌های کلیدی انتخاب کرده است اما کارت‌های غیرقابل پیش‌بینی شامل ایلان ماسک که روابط نزدیکی با چین دارد نیز در کابینه او وجود دارند.

دیدگاه

مدیر رسانه‌ای رییس‌جمهوری سابق سوریه افشا کرد

ضربه نهایی پوتین به بشار اسد

مدیر سابق دفتر رسانه‌ای «بشار اسد» از نقش روسیه در تحولاتی که به سرنگونی نظام سابق سوریه انجامید پرده برداشت.

مدیر سابق دفتر رسانه‌ای ریاست‌جمهوری سوریه به‌تازگی از بی‌اعتنایی رییس‌جمهور روسیه به تماس‌های بشار اسد در روزهای پایانی و موافقت نکردن روسیه با انتقال کمک‌های نظامی ایران به سوریه خبر داده است.

به گزارش میدل‌ایست‌نیوز به نقل از ایندیپندنت عربی، کامل صقر، مدیر سابق دفتر رسانه‌ای ریاست‌جمهوری سوریه مدعی است، روسیه پس از سقوط شهر حلب به درخواست‌های مکرر بشار اسد رییس‌جمهور وقت سوریه برای استفاده از پایگاه «حمیمیم» به منظور انتقال کمک‌های نظامی ایران به ارتش سوریه پاسخ نداد.

صقر در پادکست «به وقت دمشق» وابسته به شبکه «العربیه» افزود: بشار اسد از سه روز قبل از سیطره مخالفان مسلح سوری بر دمشق در هشتم دسامبر ۲۰۲۴، تلاش کرد با ولادیمیر پوتین، رییس‌جمهور روسیه تماس بگیرد ولی موفق نشد.

■ پیشنهاد کمک ایران به سوریه

به گفته صقر، ایرانی‌ها به بشار اسد اطلاع دادند به آنها اطمینان داده نشده است که می‌توانند هواپیماهای ایرانی را از آسمان عراق و سوریه به سمت پایگاه هوایی حمیمیم در سوریه که تحت کنترل روسیه است، عبور دهند. وی افزود: بشار اسد از روس‌ها خواست اجازه دهند هواپیماهای ایرانی در پایگاه حمیمیم فرود آیند ولی به درخواست او پاسخ داده نشد.

صقر خاطرنشان کرد: ایرانی‌ها گفتند آمریکایی‌ها تهدید کردند هواپیمایی را که از ایران به پراز درآمده و وارد آسمان عراق شده بود و قصد ادامه مسیر به سمت پایگاه حمیمیم را داشت، سرنگون می‌کنند، به همین علت این هواپیما مجبور به بازگشت شد. مدیر سابق دفتر رسانه‌ای ریاست‌جمهوری سوریه گفت: ارتش سوریه پیش از سقوط شهر حلب اوضاع نابسامانی داشت و نمی‌توانست وارد درگیری شود. همچنین اوضاع اقتصادی سوریه وخیم بود

پیامد دیدار نکردن اسد با اردوغان

صقر خودداری اسد از دیدار با اردوغان را نتیجه فاصله گرفتن او از واقعیت و ارزیابی نادرست اوضاع و فرار از پیامدهای سیاسی احتمالی دیدار با رییس‌جمهور ترکیه دانست.

وی افزود، «الکساندر لاورنتیف» فرستاده روسیه به سوریه تلاش کرد بشار اسد را به دیدار با اردوغان متقاعد کند ولی او نپذیرفت. همچنین اسد با برگزاری نشستی در سطح وزیران امور خارجه ترکیه و سوریه مخالفت کرد و فقط دیدار مسوولان امنیتی دو کشور را پذیرفت. صقر افزود: طرف عراقی روز ۶دسامبر به سوری‌ها اطلاع داد ترکیه حاضر به هیچ‌گونه گفت‌وگو با بشار اسد در شرایط کنونی نیست. به گفته صقر، مخالفت اسد با درخواست روسیه برای دیدار با اردوغان خوشایند روس‌ها نبود.

تحلیل

پیامدهای یک تصمیم تاریخی بی‌سابقه

اقتصاد انگلیس ۵ پس از برگزیت

پنج‌سال پس از خروج انگلیس از اتحادیه اروپا، آمارها نشان می‌دهد که وعده‌های برگزیت در حوزه‌های اقتصادی، مهاجرت و حاکمیت ملی محقق نشده، تجارت کاهش یافته، مهاجرت به رکوردهای بی‌سابقه رسیده و افکار عمومی نیز به شکست این تصمیم تاریخی پی برده‌اند.

ساعت ۱۱شب آخرین روز سال ۲۰۲۰ میلادی به وقت لندن، هنگامی که اروپایی‌ها آغاز سال نو را جشن می‌گرفتند، دولت انگلیس به طور رسمی اتحادیه اروپا را ترک کرد. این رویداد که با وعده‌هایی مانند «بازیابی حاکمیت ملی»، «کنترل مهاجرت» و «تقویت خدمات عمومی» همراه بود، اکنون به‌عنوان یکی از بحث‌برانگیزترین تصمیمات تاریخ معاصر انگلیس شناخته می‌شود. به گزارش ایرنا، رهبران کارزار برگزیت از جمله بوریس جانسون و نایجل فاراژ، وعده دادند که این رویداد باعث رونق اقتصادی و بازگشت قدرت تصمیم‌گیری به انگلیس خواهد شد اما اکنون با گذشت نیم‌دهه، آمارها نشان می‌دهد که نه‌تنها این وعده‌ها محقق نشده‌اند، بلکه پیامدهای منفی برگزیت در حوزه‌های مختلف آشکار شده است.

یکی از مطرح‌ترین وعده‌های کارزار برگزیت، بازگشت ۳۵۰میلیون پوند در هفته به سیستم خدمات بهداشت ملی انگلیس (NHS) بود. این مبلغ در اتوبوس تبلیغاتی کارزار برگزیت نمایش داده می‌شد و به یکی از اصلی‌ترین شعارهای تبلیغاتی تبدیل شد اما امروز، شواهدی مبنی‌بر اختصاص این مبلغ به حوزه درمان وجود ندارد و بسیاری از تحلیلگران آن را «وعده‌ای فریبنده» می‌دانند.

مایکل هزلتاین، معاون نخست‌وزیر اسبق انگلیس، برگزیت را «فاجعه‌ای تاریخی» توصیف کرده و گفته است: «این تصمیم باعث کاهش فرصت‌های نسل جوان شده و اقتصاد انگلیس را دچار بحران کرده است.» او همچنین تاکید کرد که مردم انگلیس اکنون متوجه شده‌اند که در جریان کارزار برگزیت فریب خورده‌اند.

■ هزینه‌های اقتصادی؛ زیان‌های میلیاردی برای اقتصاد انگلیس

برگزیت به وضوح تاثیرات منفی عمیقی بر اقتصاد انگلیس گذاشته است. طبق گزارش بلومبرگ، اقتصاد انگلیس سالانه حدود ۱۰۰میلیارد پوند زیان می‌بیند و تولید ناخالص داخلی (GDP) این کشور حدود چهاردرصد کوچک‌تر از آن چیزی است که بدون برگزیت پیش‌بینی می‌شد. براساس گزارش‌ها، صادرات کالاهای انگلیسی در سال ۲۰۲۳ حدود ۲۷میلیارد پوند کاهش یافت و بیش از ۱۶هزار کسب‌وکار کوچک دیگر به اتحادیه اروپا صادر نکردند. این زیان‌ها به‌ویژه در بخش کشاورزی و صنایع غذایی چشمگیر بوده و طبق گزارش مرکز سیاست تجاری فراگیر انگلیس، صادرات مواد غذایی به اتحادیه اروپا سالانه ۲/۸میلیارد پوند کاهش یافته است.

طبق گزارش مدرسه اقتصاد لندن (LSE)، توافقنامه تجاری همکاری میان انگلیس و اتحادیه اروپا (TCA) که در سال ۲۰۲۱ اجرایی شد، باعث کاهش ۱۳/۲درصدی صادرات انگلیس به اتحادیه اروپا شده است. این کاهش عمدتا به دلیل موانع جدید تجاری و بوروکراسی پیچیده‌ای است که صادرکنندگان با آن مواجه شده‌اند. به‌عنوان مثال، در صنعت لبنیات، یک‌دوازدهم از تولیدکنندگان انگلیسی مجبور به کاهش تولید شده و بیش از ۵۶درصد از آنها به دلیل مشکلات ناشی از تردد نیروی کار با کاهش منابع انسانی مواجه شده‌اند.

■ مهاجرت؛ وعده‌های ناتمام و بحران‌های تازه

کاهش مهاجرت را می‌توان اصلی‌ترین وعده رهبران برگزیت و انگیزه کسانی توصیف کرد که به خروج انگلیس از اتحادیه اروپا رای دادند. چهره‌هایی مانند نایجل فاراژ ادعا می‌کردند که خروج از اتحادیه اروپا باعث کاهش مهاجرت خواهد شد، اما آمارهای جدید نشان می‌دهد که این وعده نیز محقق نشده و مهاجرت به بالاترین سطح تاریخی خود رسیده است.

طبق آمارهای رسمی، از زمان خروج انگلیس از اتحادیه اروپا، بیش از ۳/۶میلیون مهاجر وارد این کشور شده‌اند و میزان مهاجرت خالص در سال ۲۰۲۳ به رکورد ۹۰۶هزار نفر رسیده است. این میزان مهاجرت، بیش از هر دوره‌ای در دهه‌های اخیر بوده است.

بررسی آمارها نشان می‌دهد که مهاجرت از کشورهای اروپایی کاهش یافته اما مهاجرت از کشورهای غیراروپایی به‌شدت افزایش یافته است. طبق داده‌های آماری، کشورهایی مانند هند، نیجریه و پاکستان در صدر فهرست کشورهایی هستند که بیشترین مهاجران را به انگلیس فرستاده‌اند.

■ دیدگاه عمومی؛ تغییر افکار عمومی و افزایش نارضایتی از برگزیت

اینک که پنج‌سال از برگزیت می‌گذرد، شواهد نشان می‌دهد که بسیاری از وعده‌های مطرح‌شده در این کارزار تحقق نیافته‌اند. اقتصاد انگلیس آسیب‌های جدی دیده، تجارت با اتحادیه اروپا کاهش یافته و مهاجرت به سطوح بی‌سابقه رسیده است.

افکار عمومی نیز روزبه‌روز بیشتر به این باور می‌رسد که برگزیت تصمیمی اشتباه بوده است. براساس نظرسنجی موسسه «یوگاوو» در اکتبر ۲۰۲۴، حدود ۵۹درصد از مردم انگلیس معتقدند که برگزیت به‌طور کلی شکست خورده و تنها ۱۲درصد از پاسخ‌دهندگان بر این باورند که برگزیت خوب پیش رفته است.

کی‌یر استارمر، نخست‌وزیر انگلیس که از تیرماه گذشته سکان دولت را در دست گرفته است، تلاش‌هایی را برای ترمیم روابط با اتحادیه اروپا آغاز کرده است.

وی با هدف کاهش تنش‌های سیاسی و اقتصادی ناشی از برگزیت، خواستار توافق‌های جدید در حوزه تجارت، امنیت و همکاری‌های علمی شده و در دیدارهای اخیر با مقامات اروپایی بر ضرورت بازسازی روابط تاکید کرده است.

با این حال، تحلیلگران معتقدند که این اقدامات در بهترین حالت، تنها می‌تواند از برخی آسیب‌های جانبی برگزیت بکاهد و بعید است که به‌طور کامل مشکلات ریشه‌ای ایجاد شده را رفع کند. پیچیدگی‌های قانونی و تجاری برگزیت، همراه با عدم تمایل اتحادیه اروپا به ارائه امتیازهای جدید، مانعی جدی در مسیر این تلاش‌ها محسوب می‌شود و کارشناسان بر این باورند که انگلیس قادر نخواهد بود به سطوح پیشین تعاملات اقتصادی با اروپا بازگردد.

«جهان‌صنعت» عملکرد هفتگی صندوق‌های سرمایه‌گذاری را بررسی کرد

صندوق‌های بازارگردانی، درخشان‌های هفته

گروه بورس- سرمایه‌گذاری غیرمستقیم از طریق صندوق‌های سرمایه‌گذاری، به عنوان یک گزینه مطلوب برای کسانی که تمایل به کاهش ریسک و دسترسی به فرصت‌های بازار دارند، شناخته می‌شود. صندوق‌های سرمایه‌گذاری، شرایط مناسبی را برای ورود به بازارهای مالی فراهم می‌آورند و از آنجایی که این صندوق‌ها توسط مدیران حرفه‌ای هدایت می‌شوند، امکان استفاده بهینه از فرصت‌های سرمایه‌گذاری در زمان‌های مختلف وجود دارد. یکی از روش‌های ارزیابی کارایی صندوق‌ها، بررسی عملکرد هفتگی آنهاست که به سرمایه‌گذاران کمک می‌کند تا روند بازدهی صندوق‌ها را در مدت زمان کوتاه‌تری بررسی کنند اما تنها ارزیابی بازده کوتاه‌مدت کافی نیست. برای تحلیل دقیق‌تر و تصمیم‌گیری آگاهانه‌تر، ضروری است که عملکرد صندوق‌ها در یک بازه زمانی یک‌ساله و بلندمدت‌تر نیز مورد بررسی قرار گیرد. این نوع ارزیابی به‌خصوص در شرایطی که نوسانات بازار شدید است، می‌تواند به سرمایه‌گذاران این امکان را بدهد که صندوق‌های با عملکرد پایدار و قابل اعتماد را شناسایی کنند. در نتیجه لازم است عملکرد هفتگی صندوق‌ها را بررسی کرد و صندوق‌های برتر در دو بازه زمانی هفتگی و سالانه معرفی شود. این بررسی‌ها به سرمایه‌گذاران کمک می‌کند تا درک بهتری از توانمندی‌های صندوق‌های مختلف در شرایط مختلف بازار داشته باشند و بتوانند انتخاب‌های هوشمندانه‌تری در زمینه سرمایه‌گذاری غیرمستقیم انجام دهند. با بررسی دقیق و جامع این صندوق‌ها می‌توان به تحلیل‌های موثرتر و تصمیم‌های سرمایه‌گذاری بهتری دست یافت که در نهایت به ایجاد بازدهی مطلوب و کاهش ریسک‌های موجود در بازار کمک خواهد کرد.

■ صندوق‌های بازارگردانی صدرنشینان بازدهی

صندوق‌های بازارگردانی ابزارهای مهمی در بازار سرمایه هستند که علاوه بر کسب بازده برای سرمایه‌گذاران، نقش اساسی در ایجاد ثبات و نقدشوندگی بازار دارند. این صندوق‌ها با خرید و فروش فعال سهام، تعادل عرضه و تقاضا را برقرار می‌کنند و از نوسانات شدید جلوگیری می‌کنند. در مواقعی که بازار دچار نوسانات منفی می‌شود، صندوق‌های بازارگردانی با افزایش حجم معاملات و ارائه نقدشوندگی، از سقوط قیمت‌ها جلوگیری کرده و به حفظ تعادل بازار کمک می‌کنند. به این ترتیب، این صندوق‌ها علاوه بر سودآوری، به پایداری و شفافیت بازار سرمایه کمک می‌کنند. صندوق بازارگردانی با میانگین بازده یک هفته ۳۶/۵۱درصد بهترین عملکرد را در میان انواع مختلف صندوق‌ها داشته است. صندوق‌های اختصاصی بازرگانی تاک دانا، اختصاصی بازارگردانی آوای زاگرس و اختصاصی بازارگردانی برنا، که در یک سال گذشته بهترین عملکرد را از حیث بازدهی از آن خود کرده‌اند، نمونه‌هایی از صندوق‌های بازارگردانی هستند که توانسته‌اند با استراتژی‌های خاص خود در خرید و فروش سهام، بازده بالایی را برای سرمایه‌گذاران ایجاد کنند.

■ اهرمی‌ها؛ سود در دستان شجاعان!

صندوق‌های اهرمی نوعی از صندوق‌های سرمایه‌گذاری هستند که برای افزایش بازده خود از اهرم مالی استفاده می‌کنند. این صندوق‌ها با بهره‌گیری از وام یا ابزارهای مالی پیچیده مانند قراردادهای آتی، اختیار معامله و دیگر ابزارهای مشتقه، قادر به افزایش میزان سرمایه‌گذاری خود نسبت به سرمایه اولیه هستند. هدف اصلی این صندوق‌ها این است که با استفاده از اهرم، بازدهی بالاتری را نسبت به صندوق‌های معمولی به دست آورند. البته استفاده از اهرم ریسک بالاتری به همراه دارد و در صورت کاهش قیمت دارایی‌ها، ضرر سرمایه‌گذاران نیز به طور قابل توجهی افزایش می‌یابد. صندوق‌های اهرمی معمولا برای سرمایه‌گذاران با تحمل ریسک بالا مناسب هستند و به دلیل وجود اهرم می‌توانند در مدت کوتاه‌تری بازده بیشتری نسبت به سایر صندوق‌ها ایجاد کنند. این صندوق‌ها در شرایطی که بازار روند صعودی دارد، می‌توانند برای سرمایه‌گذاران فرصت‌های جذابی برای کسب سود فراهم کنند. با این حال، در بازارهای نزولی یا نوسانی، استفاده از اهرم می‌تواند موجب ضررهای بزرگ و شدید شود. حال صندوق‌های اهرمی با میانگین بازده هفتگی ۱/۸۷درصد، مقام دوم را از آن خود کردند. این عملکرد نشان می‌دهد که این صندوق‌ها توانسته‌اند در کوتاه‌مدت بازده قابل قبولی برای سرمایه‌گذاران خود ایجاد کنند. صندوق‌های سهامی اهرمی موج فیروزه، سهامی اهرمی شتاب و سهامی اهرمی توان مفید، در یک سال گذشته بهترین عملکرد را داشته‌اند. این صندوق‌ها توانسته‌اند با استراتژی‌های خاص خود در خرید و فروش سهام و استفاده از ابزارهای اهرمی، بازدهی بالایی را برای سرمایه‌گذاران فراهم کنند.

■ صندوق‌های سهامی شاخصی سودسازی در سایه تقلید

صندوق‌های سهامی شاخصی نوعی از صندوق‌های سرمایه‌گذاری هستند که هدف اصلی آنها تقلید و دنبال کردن عملکرد یک شاخص خاص از بازار سرمایه است. این صندوق‌ها معمولا با خرید سهام موجود در یک شاخص مرجع (مانند شاخص کل بازار، شاخص ۵۰شرکت بزرگ یا سایر شاخص‌های بورسی) تلاش می‌کنند بازدهی مشابه یا نزدیک به آن شاخص را به دست آورند. در مورد صندوق‌های سهامی شاخصی، میانگین بازده هفتگی این صندوق‌ها ۱/۴۳درصد بوده است که جایگاه سوم را به آنها اختصاص می‌دهد. در این میان صندوق‌های تجارت شاخصی کاردان، شاخص ۳۰شرکت بزرگ فیروزه و شاخصی بازار آشنا توانسته‌اند بهترین عملکرد یک ساله را از آن خود کنند. این صندوق‌ها با پیروی از استراتژی پیگیری شاخص، موفق شده‌اند در طول یک سال گذشته بازدهی قابل توجهی را برای سرمایه‌گذاران خود ایجاد کنند. صندوق تجارت شاخصی کاردان با توجه به انتخاب دقیق سهام و تطابق خوب با شاخص‌های بازار توانسته است در طول یک سال گذشته بازدهی بالایی را تجربه کند. به همین ترتیب، صندوق شاخص ۳۰شرکت بزرگ فیروزه نیز با پیگیری شاخص شرکت‌های بزرگ و ایجاد پرتفوی مشابه آن، بهترین عملکرد را در مقایسه با سایر صندوق‌های شاخصی داشته است. صندوق شاخصی بازار آشنا با استراتژی مشابه، به خوبی توانسته است روند شاخص‌های بازار را دنبال کند و بازدهی مناسبی برای سرمایه‌گذاران خود فراهم آورد. در کل این صندوق‌ها با استراتژی پیگیری شاخص، توانسته‌اند به‌طور موثر از نوسانات بازار بهره‌برداری کنند و برای سرمایه‌گذاران خود بازده مطلوبی به دست آورند.

■ مقام چهارم: صندوق‌های سهامی بخشی

صندوق‌های سهامی بخشی، نوعی از صندوق‌های سرمایه‌گذاری هستند که در آنها سرمایه‌گذاران به جای سرمایه‌گذاری در یک مجموعه متنوع از سهام یا شاخص‌های عمومی بازار، تنها در بخش خاصی از اقتصاد یا صنعت مشخص سرمایه‌گذاری می‌کنند. این بخش‌ها می‌توانند شامل صنایع مختلف مانند پتروشیمی، فناوری، دارویی، بانکی و غیره باشند. هدف این صندوق‌ها این است که به‌طور خاص روی یکی از بخش‌های اقتصادی تمرکز کنند که به نظر می‌رسد پتانسیل رشد بالاتری در آینده داشته باشد. به عنوان مثال، اگر یک سرمایه‌گذار پیش‌بینی کند که صنعت پتروشیمی در سال‌های آینده رشد خوبی خواهد داشت، می‌تواند در صندوق سهامی بخشی پتروشیمی سرمایه‌گذاری کند. در مورد صندوق‌های سهامی بخشی، میانگین بازده یک هفته این صندوق‌ها ۱/۴۳درصد بوده که نشان‌دهنده عملکرد قابل قبول این صندوق‌ها در کوتاه‌مدت است. در این زمینه، صندوق‌های بخشی ثروت پویا، بخشی پتروشیمی اندیشه صبا و واسطه‌گری مالی یکم توانسته‌اند در یک سال گذشته بهترین عملکرد را از آن خود کنند. این صندوق‌ها با تمرکز بر بخش‌های خاص اقتصادی، در یک سال گذشته بازدهی قابل توجهی برای سرمایه‌گذاران خود ایجاد کرده‌اند. صندوق بخشی ثروت پویا، با تمرکز بر بخش‌هایی از بازار که پتانسیل رشد بالا دارند، توانسته است در طول یک سال گذشته بازده مناسبی را برای سرمایه‌گذاران خود فراهم کند. به همین ترتیب، صندوق بخشی پتروشیمی اندیشه صبا، با سرمایه‌گذاری در صنعت پتروشیمی توانسته است عملکرد عالی داشته باشد و با توجه به رشد بازار پتروشیمی در این مدت، بازدهی بالایی را کسب کرده است. صندوق واسطه‌گری مالی یکم نیز با تمرکز بر شرکت‌های فعال در بخش مالی و بانکی، به‌ویژه با توجه به رشد بازار سرمایه و نیاز به خدمات مالی توانسته است در طول سال گذشته بازدهی مطلوبی را برای سرمایه‌گذاران فراهم آورد.

■ صندوق‌های سهامی؛ انتخابی پرریسک و پرسود

صندوق‌های سهامی نوعی از صندوق‌های سرمایه‌گذاری هستند که عمدتا در سهام شرکت‌های مختلف بورس یا فرابورس سرمایه‌گذاری می‌کنند. هدف اصلی این صندوق‌ها، رشد سرمایه از طریق سرمایه‌گذاری در سهام است که به‌خصوص در بلندمدت می‌توانند بازدهی بالاتری نسبت به دیگر انواع صندوق‌ها ایجاد کنند. این صندوق‌ها برای سرمایه‌گذارانی مناسب هستند که به دنبال رشد بلندمدت و پذیرش ریسک نوسانات بازار سهام هستند. صندوق‌های سهامی معمولا توسط مدیران حرفه‌ای مدیریت می‌شوند که با تحلیل‌های فنی و بنیادی سعی در انتخاب سهام‌هایی داشته که پتانسیل رشد بیشتری دارند. این صندوق‌ها می‌توانند شامل ترکیبی از سهام شرکت‌های بزرگ، متوسط و کوچک باشند و به نوعی بازار سهام را نمایندگی کنند. صندوق‌های سهامی با میانگین بازده یک هفته ۰/۷۳درصد مقام پنجم را به خود اختصاص داده‌اند. این عملکرد نشان‌دهنده این است که صندوق‌های سهامی توانسته‌اند در شرایط نوسانی بازار، بازدهی مثبت و پایدار ایجاد کنند که می‌تواند برای سرمایه‌گذاران جذاب باشد. صندوق‌های حفظ ارزش دماوند، اعتبار سهام ایرانیان و توسعه اطلس مفید توانسته‌اند در یک سال گذشته بهترین بازده را از آن خود کنند و عملکرد مطلوبی در بلندمدت به ثبت رسانده‌اند. این صندوق‌ها با مدیریت حرفه‌ای و انتخاب دقیق سهام‌های مستعد رشد، به سرمایه‌گذاران خود فرصت‌های مناسبی برای بهره‌برداری از نوسانات بازار و رشد بلندمدت سرمایه داده‌اند. با توجه به اینکه سرمایه‌گذاری در صندوق‌های سهامی مستلزم پذیرش ریسک نوسانات بازار است، این صندوق‌ها توانسته‌اند با استراتژی‌های مناسب، ریسک‌ها را مدیریت کنند و بازدهی مطلوبی ارائه دهند.

■ صندوق‌های خصوصی نوآوری با طعم ریسک

صندوق‌های خصوصی یکی از انواع صندوق‌های سرمایه‌گذاری هستند که معمولا در دارایی‌ها و پروژه‌های خاص و غیرعمومی سرمایه‌گذاری می‌کنند. برخلاف صندوق‌های عمومی که به‌طور معمول در بازار سهام و اوراق بهادار عمومی سرمایه‌گذاری می‌کنند، صندوق‌های خصوصی بیشتر در پروژه‌های خاص، شرکت‌های نوپا، دارایی‌های خصوصی و سایر فرصت‌های سرمایه‌گذاری که در بازار عمومی قابل دسترس نیستند، سرمایه‌گذاری می‌کنند. این صندوق‌ها معمولا برای سرمایه‌گذاران با ریسک‌پذیری بالا مناسب هستند چراکه فرصت‌های سرمایه‌گذاری در آنها می‌تواند هم به لحاظ پتانسیل رشد و هم ریسک، نسبت به صندوق‌های عمومی متفاوت باشد. صندوق‌های خصوصی معمولا هدف خود را براساس فرصت‌های خاص و انتخاب‌های استراتژیک سرمایه‌گذاری می‌گذارند. این صندوق‌ها می‌توانند شامل سرمایه‌گذاری استارتاپ‌ها، پروژه‌های سرمایه‌گذاری بلندمدت یا خرید و فروش دارایی‌های خصوصی مانند املاک و مستغلات باشند. از آنجا که این نوع صندوق‌ها در دارایی‌های غیرنقد و کم‌نوسان‌تر سرمایه‌گذاری می‌کنند، معمولا در مقایسه با صندوق‌های سهامی و دیگر صندوق‌های عمومی، زمان‌بندی بازدهی آنها طولانی‌تر و ریسک بیشتری به همراه دارند. میانگین بازده هفتگی این صندوق‌ها ۰/۶۴درصد بوده است که اگرچه از بسیاری از انواع صندوق‌ها کمتر است اما بازدهی ثابت و معقولی برای سرمایه‌گذاران در یک بازه زمانی کوتاه‌مدت به حساب می‌آید. در یک سال گذشته، صندوق‌های خصوصی اکسیر زیست پارسیان، اعتبار سرمایه نوآفرین و خصوصی دیوان ارزش بهترین عملکرد را ثبت کرده‌اند و توانسته‌اند بازدهی خوبی برای سرمایه‌گذاران خود به ارمغان بیاورند. صندوق خصوصی اکسیر زیست پارسیان با تمرکز بر سرمایه‌گذاری در پروژه‌های نوآورانه و حوزه‌های زیست‌فناوری، توانسته است در یک سال اخیر بازدهی قابل توجهی کسب کند. این صندوق با انتخاب دقیق و استراتژیک پروژه‌ها و شرکت‌های نوپا در این حوزه، علاوه بر ریسک‌پذیری بالا، توانسته است به خوبی از پتانسیل‌های رشد این بخش‌ها بهره‌برداری کند. صندوق اعتبار سرمایه نوآفرین، با سرمایه‌گذاری در شرکت‌های نوآور و دارایی‌های خصوصی با پتانسیل رشد بالا، موفق به ثبت عملکردی قابل قبول در یک سال گذشته شده است. در همین راستا، صندوق خصوصی دیوان ارزش نیز با استفاده از تحلیل‌های دقیق و تمرکز بر شرکت‌ها و پروژه‌های با پتانسیل بالا، به‌ویژه در زمینه‌های تخصصی، توانسته است در طول سال گذشته بازدهی بالایی را برای سرمایه‌گذاران خود به ارمغان بیاورد. این صندوق‌ها به‌طور کلی به دلیل تمرکز بر فرصت‌های خاص و دارایی‌های غیرقابل دسترس در بازار عمومی، به سرمایه‌گذاران خود سودهای قابل توجهی از فرصت‌های سرمایه‌گذاری خصوصی و غیرمعمول ارائه داده‌اند. این صندوق‌ها به‌خصوص برای سرمایه‌گذاران با دید بلندمدت و پذیرش ریسک بالا مناسب هستند و می‌توانند گزینه‌ای جذاب برای دستیابی به بازدهی بالاتر در شرایط خاص بازار باشند. با توجه به اینکه صندوق‌های خصوصی معمولا در فرصت‌های خاص سرمایه‌گذاری می‌کنند که ممکن است دارای ریسک بالاتری باشند، بازده‌های حاصل از آنها می‌توانند هم بسیار مثبت و هم با نوسان‌های بیشتری همراه باشند

■ درآمد ثابت‌ها؛ چتر امن سرمایه‌گذاری

صندوق‌های درآمد ثابت نوعی از صندوق‌های سرمایه‌گذاری هستند که هدف اصلی آنها حفظ سرمایه و ایجاد بازدهی پایدار با ریسک کم است. این صندوق‌ها معمولا در دارایی‌های کم‌ریسک مانند اوراق مشارکت، اوراق بدهی دولتی، سپرده‌های بانکی و سایر ابزارهای مالی با بازده ثابت سرمایه‌گذاری می‌کنند. ویژگی بارز این صندوق‌ها این است که به دلیل سرمایه‌گذاری در دارایی‌های با ریسک پایین، بازدهی آنها معمولا ثابت و قابل پیش‌بینی بوده، اگرچه این بازدهی نسبت به صندوق‌های سهامی و سایر صندوق‌های ریسک‌پذیر کمتر است. صندوق‌های درآمد ثابت به‌طور ویژه برای سرمایه‌گذارانی مناسب هستند که تمایل دارند در برابر نوسانات بازار محافظت شوند و می‌خواهند سرمایه‌گذاری پایدار و مطمئنی داشته باشند. این صندوق‌ها می‌توانند بازدهی قابل قبولی را در شرایطی که بازار سهام دچار نوسانات شدید می‌شود، به سرمایه‌گذاران خود ارائه دهند. با این حال، به دلیل ریسک پایین، این صندوق‌ها معمولا در مقایسه با صندوق‌های سهامی و سایر صندوق‌های با ریسک بالا، بازدهی کمتری دارند. در خصوص صندوق‌های درآمد ثابت، میانگین بازده یک هفته این صندوق‌ها ۰/۴۹درصد بوده که نشان‌دهنده عملکرد نسبتا خوب و پایدار این صندوق‌ها در کوتاه‌مدت است. در یک سال گذشته، صندوق‌های روند پایدار آبان، صندوق درآمد ثابت کیان و مروارید آگاه بهترین عملکرد را از آن خود کرده‌اند و توانسته‌اند بازدهی مناسبی برای سرمایه‌گذاران خود فراهم کنند. صندوق روند پایدار آبان با استراتژی سرمایه‌گذاری در اوراق بدهی با اعتبار بالا و دارایی‌های کم‌ریسک، در طول یک سال گذشته عملکرد بسیار خوبی را ثبت کرده است. این صندوق توانسته است با مدیریت دقیق ریسک و انتخاب بهینه دارایی‌ها، بازدهی ثابت و مناسبی برای سرمایه‌گذاران ایجاد کند. صندوق درآمد ثابت کیان نیز با توجه به تحلیل‌های دقیق و انتخاب صحیح اوراق بهادار، در یک سال اخیر بازدهی مطلوبی را برای سرمایه‌گذاران خود به ارمغان آورده است. صندوق مروارید آگاه نیز با ترکیب دارایی‌های درآمد ثابت و انتخاب بهینه اوراق بدهی دولتی و شرکتی با بازده مناسب، توانسته است در طول یک سال گذشته بازدهی قابل توجهی را به دست آورد. به‌طور کلی این صندوق‌ها با انتخاب دقیق اوراق بدهی و ابزارهای مالی کم‌ریسک، توانسته‌اند به سرمایه‌گذاران خود بازدهی پایدار و قابل قبولی ارائه دهند. در مجموع، صندوق‌های درآمد ثابت به‌خصوص در شرایطی که بازار سهام نوسانات زیادی دارند یا سرمایه‌گذاران به دنبال گزینه‌های کم‌ریسک‌تری هستند، گزینه‌ای عالی برای حفظ سرمایه و دریافت بازدهی پایدار به شمار می‌روند. با این حال، در صورتی که بازارهای مالی در شرایط مثبت و رشد سریع قرار داشته باشند، صندوق‌های سهامی و صندوق‌های با ریسک بالاتر معمولا پرطرفدارتر خواهند بود.

■ صندوق‌های مختلط ریسک‌گریزان تنوع‌طلب

صندوق‌های مختلط نوعی از صندوق‌های سرمایه‌گذاری هستند که ترکیبی از دارایی‌های مختلف را در سبد خود نگهداری می‌کنند. این دارایی‌ها می‌توانند شامل سهام، اوراق قرضه، اوراق بدهی و دیگر ابزارهای مالی باشند. هدف اصلی این صندوق‌ها، ارائه تعادلی بین بازدهی و ریسک است، به طوری که از یک سو تلاش می‌کنند بازدهی مناسبی برای سرمایه‌گذاران خود ایجاد کنند و از سوی دیگر با تنوع در دارایی‌ها، ریسک سرمایه‌گذاری را کاهش دهند. به عبارت دیگر، صندوق‌های مختلط به سرمایه‌گذاران این امکان را می‌دهند که از رشد بازار سهام بهره‌مند شوند و در عین حال از امنیت نسبی دارایی‌های با درآمد ثابت نیز برخوردار باشند. مدیریت صندوق‌های مختلط به گونه‌ای است که معمولا بخشی از سرمایه را به سهام و بخش دیگری را به اوراق بدهی اختصاص می‌دهند. این ساختار به صندوق‌ها این امکان را می‌دهد که در دوران‌های صعودی بازار سهام، بازدهی خوبی ایجاد کنند و در دوران‌های نزولی یا نوسانی، با درآمد ثابت، ریسک خود را کنترل کنند. این صندوق‌ها معمولا برای سرمایه‌گذاران با افق زمانی میان‌مدت مناسب هستند که می‌خواهند از نوسانات کوتاه‌مدت بازار دوری کنند و در عین حال به بازدهی متوسط و معقول دست یابند. در خصوص صندوق‌های مختلط، میانگین بازده یک هفته این صندوق‌ها ۰/۴۸درصد بوده است.

این صندوق‌ها برای سرمایه‌گذارانی که تمایل دارند ریسک متوسطی را بپذیرند و به دنبال تنوع در پرتفوی خود هستند، گزینه‌ای مناسب محسوب می‌شوند. در یک سال اخیر، صندوق‌های اعتماد تمدن، مختلط کاریزما و یکم نیکوکاری آگاه بهترین عملکرد را از آن خود کرده‌اند و توانسته‌اند بازدهی مطلوبی برای سرمایه‌گذاران خود فراهم کنند.

صندوق اعتماد تمدن با توجه به استراتژی‌های متنوع سرمایه‌گذاری و مدیریت حرفه‌ای، توانسته است در طول یک سال گذشته عملکرد بسیار خوبی از خود نشان دهد. صندوق مختلط کاریزما نیز با توجه به مدیریت موثر و انتخاب‌های دقیق سرمایه‌گذاری، عملکردی برجسته در طول یک سال اخیر داشته است. صندوق یکم نیکوکاری آگاه نیز با تمرکز بر سرمایه‌گذاری در بخش‌های مختلف اقتصادی و ایجاد سبد متنوع از دارایی‌ها، توانسته است در یک سال گذشته بازدهی مطلوبی کسب کند. به طور کلی، این صندوق‌ها با استفاده از مدیریت حرفه‌ای و استراتژی‌های متنوع در انتخاب دارایی‌ها، توانسته‌اند در یک‌سال گذشته بازدهی خوبی ارائه دهند. در مجموع، صندوق‌های مختلط برای سرمایه‌گذارانی که به دنبال تعادل بین ریسک و بازدهی هستند و تمایل دارند از نوسانات شدید بازار اجتناب کنند، گزینه‌ای ایده‌آل محسوب می‌شوند. این صندوق‌ها با تنوع در سبد دارایی‌ها، می‌توانند در شرایط مختلف بازار عملکرد مناسبی داشته باشند و برای سرمایه‌گذاران با افق زمانی میان‌مدت مناسب هستند.

نوبت اول

موضوع: فراخوان عمومی جذب سرمایه‌گذار بابت فروش سرباره سرد و گرم فولادسازی در مجتمع صنعتی چادرملو به منظور فرآوری، بازاریابی و فروش محصولات حاصل از سرباره در راستای اجرای طرح‌های زیست‌محیطی

بدینوسیله به اطلاع می‌رساند شرکت معدنی و صنعتی چادرملو در نظر دارد فروش سرباره سرد و گرم فولادسازی در مجتمع صنعتی چادرملو به منظور فرآوری، بازاریابی و فروش محصولات حاصل از سرباره در راستای اجرای طرح‌های زیست‌محیطی را از طریق مزایده عمومی یک‌مرحله‌ای به شرکت/ سرمایه‌گذار ذی‌صلاح واگذار نماید.
متقاضیان برای دریافت اسناد مزایده، می‌توانند نماینده خود را به همراه معرفی‌نامه رسمی همراه با کارت شناسایی در ساعات اداری روز سه‌شنبه مورخ ۱۴۰۳/۱۰/۱۸ الی یکشنبه مورخ ۱۴۰۳/۱۰/۲۳ به همراه فیش واریزی به مبلغ ۵/۰۰۰/۰۰۰ (پنج میلیون) ریال به حساب جاری ۱۸۵۴۸۰۰۰۰۰۱۳۳ نزد بانک سپه شعبه بلوار اسفندیار (کد ۱۸۵۴) به نام شرکت معدنی و صنعتی چادرملو، به آدرس تهران- خیابان نلسون ماندلا- خیابان عاطفی شرقی- کوچه رفیع- بن‌بست شبنم- پلاک ۲۸ واحد تامین خدمات بازرگانی (طبقه چهارم) اعزام و اسناد مزایده را دریافت نمایند.

تلفن تماس: ۷۹۴۶۳۱۴۶-۰۲۱ جناب آقای شاهواروقی‌فراهانی
پست الکترونیکی: V.farahani@chadormalu.com

بازارنما

نماگر کلی بازار طلا و ارز

عنوان	نرخ	رشد/ کاهش
سکه امامی	۵۵۴۱۵۰۰۰۰	۰/۱۷ درصد
سکه تمام بهار آزادی	۵۴۰۹۵۰۰۰۰	۰/۶۰ درصد
نیم سکه طلا	۳۱۲۰۰۰۰۰۰	۰/۶۵ درصد
ربع سکه طلا	۱۷۴۰۰۰۰۰۰	-۰/۴۰ درصد
سکه یک گرمی	۸۷۰۰۰۰۰۰	۰/۳۵ درصد
هر گرم طلا	۵۱۴۹۰۰۰۰	۰/۰۵ درصد
دلار آزاد	۷۹۷۹۵۰	۰/۳۳ درصد
یورو	۸۲۶۷۰۰	۰/۳۰ درصد
شاخص کل بورس در آخرین روز معاملاتی	۲۸۶۸۳۷۲۷۱	۰/۶۵ درصد
شاخص کل هم‌وزن در آخرین روز معاملاتی	۸۷۷۱۱۶۲۷	۰/۸۵ درصد

شاخص کل بورس در ۵ روز گذشته

شاخص کل	عدد شاخص
دوشنبه	۲۷۳۴۸۴۲
سه‌شنبه	۲۷۵۹۴۲۱
چهارشنبه	۲۷۸۸۲۱۴
شنبه	۲۸۴۹۹۴۰
یکشنبه	۲۸۶۸۳۷۲۷۱

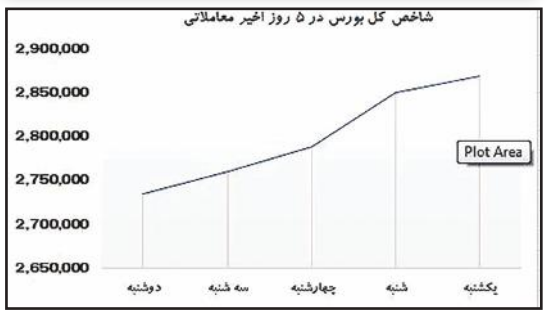

معرفی کتاب

جامعه مرفه

کتاب جامعه مرفه، نوشته جان کنث گالبریث که برای نخستین بار در سال ۱۹۵۸ منتشر شد، یکی از آثار برجسته و تاثیرگذار در زمینه تحلیل اقتصاد اجتماعی و نقد جامعه‌های صنعتی است. گالبریث در این اثر به بررسی ویژگی‌های جوامع مرفه و تاثیرات اقتصادی، اجتماعی و فرهنگی رشد اقتصادی در این جوامع می‌پردازد. او در این کتاب بر این باور است که در جوامع پیشرفته اقتصادی، تولید و مصرف کالاها به طور فزاینده‌ای از نیازهای واقعی انسان‌ها جدا شده و بیشتر تحت تاثیر تبلیغات، فرهنگ مصرفی و بازاریابی قرار گرفته است.

گالبریث در جامعه مرفه تاکید دارد که در جوامع صنعتی پیشرفته، به‌خصوص پس از جنگ جهانی دوم، اقتصاد به گونه‌ای توسعه یافته که دیگر تنها نیازهای اساسی انسان‌ها را برآورده نمی‌کند، بلکه به نیازهای مصنوعی و القاشده توسط صنعت تبلیغات و تولید انبوه کالاهای مصرفی توجه دارد. به عبارت دیگر، در این جوامع، افراد بیشتر از آنکه تحت تاثیر نیازهای واقعی خود قرار گیرند، به نیازهایی پاسخ می‌دهند که از سوی صنعت و بازار برای آنها ساخته شده است. گالبریث این پدیده را به عنوان «اقتصاد رفاه» یا «اقتصاد کالاهای مرفه» توصیف می‌کند.

او معتقد است که در این نوع اقتصاد، رفاه و سطح بالای زندگی به معنای داشتن دسترسی به کالاهای مصرفی و خدمات متنوع است اما این رفاه می‌تواند به بحران‌های اجتماعی و فرهنگی منجر شود، چون مردم بیشتر به دنبال مصرف کالاهایی هستند که اغلب هیچ‌گونه نیاز واقعی به آنها ندارند. یکی از مفاهیم کلیدی کتاب، نقد گالبریث بر مصرف‌گرایی و فرهنگ مصرفی بوده که در جوامع مرفه در حال رشد است. او استدلال می‌کند که در چنین جوامعی، مردم به جای تمرکز بر نیازهای اساسی و ارزش‌های واقعی انسانی، تحت تاثیر تبلیغات و بازاریابی قرار می‌گیرند تا به مصرف کالاهای تجملی و غیرضروری بپردازند.

این کالاها نه‌تنها به معنای افزایش رفاه واقعی نیستند، بلکه در واقع اغلب به مصرف‌گرایی بی‌حد و حصر دامن می‌زنند که باعث ایجاد نارضایتی و بی‌ثباتی اجتماعی می‌شود. یکی از نکات مهمی که گالبریث در کتابش مطرح می‌کند، تمایز بین «نیازهای واقعی» و «نیازهای مصنوعی» است. او توضیح می‌دهد که در جوامع پیشرفته، در حالی که نیازهای واقعی افراد به غذا، مسکن، آموزش و بهداشت نسبت به گذشته به‌طور قابل توجهی تامین شده است، «نیازهای مصنوعی» یا نیازهایی که ناشی از تبلیغات، رسانه‌ها و فرهنگ مصرفی هستند، به شدت رشد کرده‌اند. گالبریث این پدیده را نوعی «توهم رفاه» می‌داند که در آن مردم به جای تمرکز بر نیازهای واقعی خود، بیشتر به دنبال دستیابی به کالاهایی هستند که به آنها وعده خوشبختی، هویت و وضعیت اجتماعی بالاتر می‌دهند. جامعه مرفه نوشته جان کنث گالبریث نقدی مهم و عمیق بر رشد اقتصادی و الگوهای مصرفی جوامع صنعتی است. این کتاب به‌خصوص در دوره‌ای که جوامع غربی به سرعت در حال رشد اقتصادی بودند، توانست بسیاری از پیچیدگی‌ها و خطرات پنهان این نوع توسعه را به تصویر بکشد. گالبریث به‌طور کلی معتقد است که برای رسیدن به رفاه واقعی، باید تغییراتی اساسی در نحوه تفکر درباره اقتصاد، تولید و مصرف ایجاد شود.

جهان صنعت
سال بیست و یکم ■ دوشنبه ۱۷ دی ۱۴۰۳ ■ شماره ۵۷۱۰

هوش مصنوعی؛ ابزاری برای توسعه بخش بازرگانی

میثم بشیری، محمد رضایی‌پور*

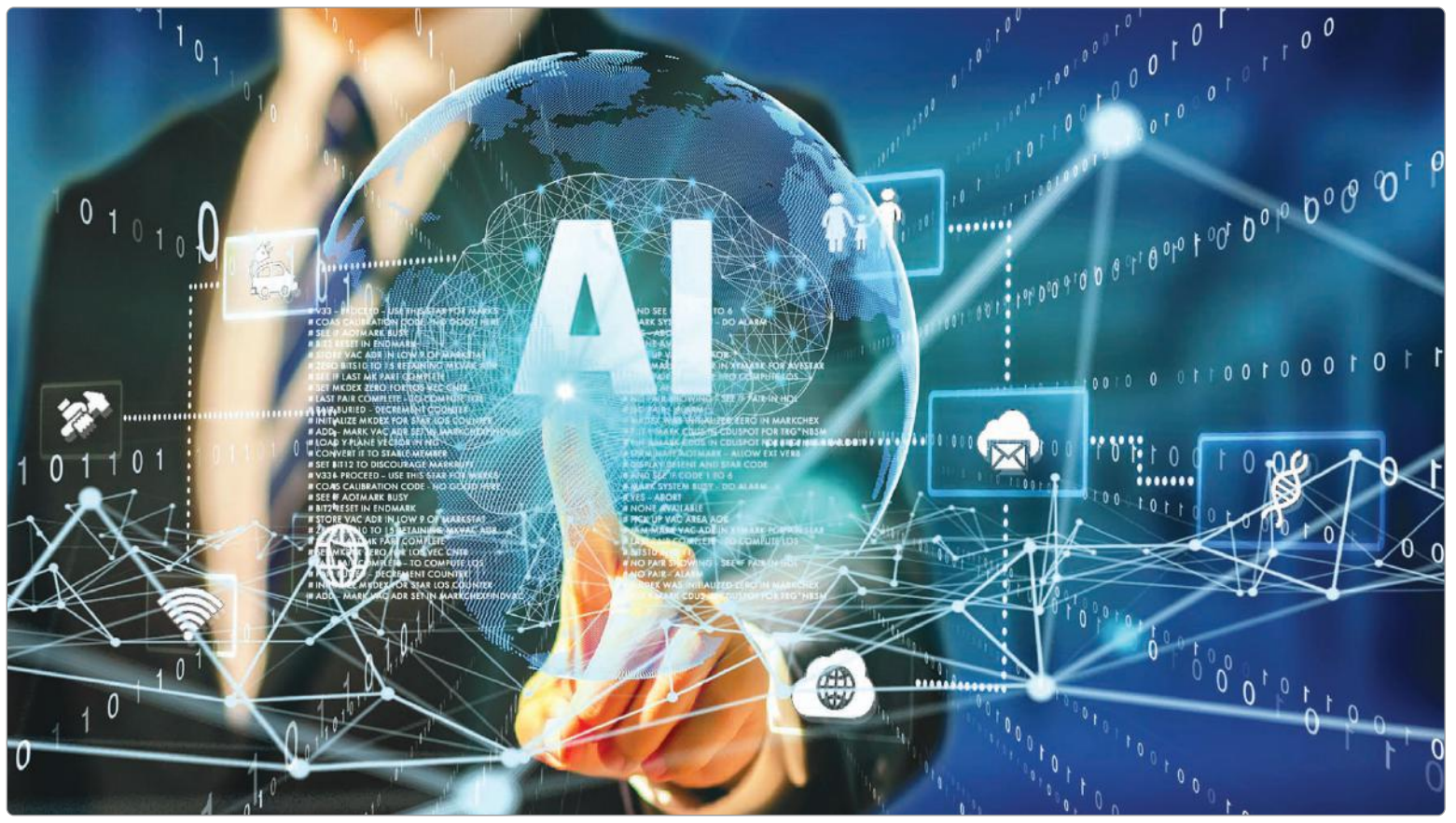

هوش‌مصنوعی به سرعت در حال تبدیل شدن به یکی از ابزارهای مهم در بهبود مدیریت و توسعه بخش بازرگانی است. بازرگانی به‌عنوان یکی از حوزه‌های کلیدی در اقتصاد جهانی به‌شدت تحت‌تاثیر این فناوری قرار گرفته و کشورهای پیشرو در جهان از هوش‌مصنوعی برای بهبود فرآیندهای مدیریتی، کاهش هزینه‌ها و افزایش بازدهی استفاده می‌کنند(جها و کومار ۲۰۲۲). فناوری‌های مبتنی‌بر هوش‌مصنوعی با ارائه راه‌حل‌های پیشرفته در زمینه تحلیل داده، شخصی‌سازی تجربه مشتری و بهبود کارایی زنجیره تامین، توانسته‌اند انقلابی در بخش بازرگانی ایجاد کنند. در کشورهای پیشرو، هوش‌مصنوعی به‌عنوان یک ابزار استراتژیک مورد توجه قرار گرفته و این کشورها با سرمایه‌گذاری‌های کلان و برنامه‌های حمایتی، نقش مهمی در توسعه آن ایفا کرده‌اند. با گسترش فناوری‌های نوین و رقابت جهانی، استفاده از هوش‌مصنوعی به‌عنوان ابزاری استراتژیک در بازرگانی و تجارت بین‌المللی ضروری به‌نظر می‌رسد. در این پژوهش، کاربردهای مختلف هوش‌مصنوعی در بازرگانی، میزان سرمایه‌گذاری کشورهای توسعه‌یافته در این حوزه و راهبردهای جهانی برای توسعه کاربرد آن بررسی می‌شود و در نهایت توصیه‌هایی برای ایران ارائه خواهد شد.

■ موارد کاربرد هوش‌مصنوعی در بخش بازرگانی کشورهای پیشرو

کشورهای پیشرفته‌ای مانند ایالات‌متحده، چین و آلمان از هوش‌مصنوعی در بخش‌های مختلف بازرگانی بهره‌برداری می‌کنند. این کشورها از ابزارهای هوش‌مصنوعی برای تحلیل داده‌های بازار، بهینه‌سازی زنجیره تامین و پیش‌بینی نیازهای مشتری استفاده می‌کنند(لی ۲۰۲۱). به‌عنوان مثال، در آمریکا، شرکت‌هایی مانند آمازون و والمارت از الگوریتم‌های یادگیری ماشین برای مدیریت انبارها و بهینه‌سازی زنجیره تامین استفاده می‌کنند که باعث بهبود کیفیت خدمات و کاهش هزینه‌ها شده است (براون ۲۰۲۰). همچنین در چین، علی‌بابا از هوش‌مصنوعی برای تحلیل رفتار مصرف‌کنندگان و ارائه پیشنهادات شخصی‌سازی شده بهره می‌برد (لی و ژانگ ۲۰۲۰)(Li & Zhang, ۲۰۲۰.) برخی از مهم‌ترین موارد کاربرد هوش‌مصنوعی در کشورهای پیشرو از جمله ایالات‌متحده چین و کشورهای اروپایی برای بهبود فرآیندهای بازرگانی و افزایش بهره‌وری عبارتند از:

■ تحلیل داده‌ها و پیش‌بینی تقاضا

یکی از کاربردهای اصلی هوش‌مصنوعی در بازرگانی، تحلیل داده‌ها و پیش‌بینی تقاضای بازار است. شرکت‌های بزرگ از فناوری‌های AI برای تجزیه و تحلیل داده‌های مشتریان، پیش‌بینی رفتار خرید و شناسایی روندهای بازار استفاده می‌کنند. این امر باعث شده تا شرکت‌ها بتوانند استراتژی‌های بازاریابی بهینه‌تری اتخاذ کنند و به‌طور مؤثری به نیازهای مشتریان پاسخ دهند(مکنزی ۲۰۲۲).

■ شخصی‌سازی تجربه مشتری

بسیاری از شرکت‌ها از هوش‌مصنوعی برای شخصی‌سازی پیشنهادات به مشتریان استفاده می‌کنند. به‌عنوان مثال، آمازون با استفاده از الگوریتم‌های یادگیری ماشین، محصولات و پیشنهادات خرید را براساس سابقه خرید و ترجیحات مشتریان پیشنهاد می‌دهد. این فناوری‌ها باعث افزایش نرخ تبدیل و رضایت مشتری شده‌اند (دیلویت ۲۰۲۲).

■ بهینه‌سازی زنجیره تامین و لجستیک

هوش‌مصنوعی در مدیریت زنجیره تامین و لجستیک نیز کاربرد گسترده‌ای دارد. از هوش‌مصنوعی برای بهینه‌سازی مسیرهای حمل‌ونقل، کاهش هزینه‌های انبارداری و پیش‌بینی تاخیرها استفاده می‌شود. در چین، JD.com و Alibaba از ربات‌ها و هوش‌مصنوعی برای خودکارسازی فرآیندهای انبارداری و تحویل کالا استفاده می‌کنند که منجر به کاهش هزینه‌ها و بهبود سرعت خدمات شده است (گزارش توسعه هوش‌مصنوعی چین ۲۰۲۲).

■ خدمات مشتری هوشمند

بسیاری از شرکت‌ها برای ارائه خدمات بهتر به مشتریان از چت‌بات‌ها و دستیارهای هوشمند استفاده می‌کنند. این ابزارها با بهره‌گیری از پردازش زبان طبیعی(NLP) قادر به پاسخگویی سریع به سوالات مشتریان و ارائه راه‌حل‌های فوری هستند. خدمات مشتری هوشمند باعث کاهش هزینه‌ها و افزایش کارایی پشتیبانی مشتری شده است (پی.دبلیو.سی ۲۰۲۲).

■ سرمایه‌گذاری کشورهای پیشرو در هوش‌مصنوعی بخش بازرگانی

سرمایه‌گذاری‌های جهانی در هوش‌مصنوعی در بخش بازرگانی طی سال‌های اخیر به‌طور چشمگیری افزایش یافته است. سرمایه‌گذاری‌های عظیم کشورهای پیشرو در بخش هوش‌مصنوعی، نشان‌دهنده اهمیت استراتژیک این فناوری در بازرگانی جهانی است. طبق گزارش موسسه مکنزی، چین تا سال ۲۰۲۵ بیش از ۱۵۰میلیارد دلار در زمینه هوش‌مصنوعی سرمایه‌گذاری خواهد کرد که بخشی از آن به توسعه سیستم‌های بازرگانی هوشمند اختصاص دارد(مکنزی ۲۰۲۳). ایالات‌متحده نیز تا سال ۲۰۲۳ بالغ بر ۱۰۰میلیارد دلار در این زمینه سرمایه‌گذاری کرده است که بخش عمده‌ای از آن به کاربردهای بازرگانی از جمله بازاریابی دیجیتال و مدیریت زنجیره تامین، تخصیص یافته است(جها و کومار ۲۰۲۲). اهم سرمایه‌گذاری کشورهای پیشرو در هوش‌مصنوعی بخش بازرگانی به این قرار است:

ایالات‌متحده: این کشور با سرمایه‌گذاری بیش از ۶۰میلیارد دلار در سال ۲۰۲۲ در حوزه هوش‌مصنوعی، به‌خصوص در بخش‌های خرده‌فروشی و خدمات مالی پیشرو بوده است(پی.دبلیو.سی ۲۰۲۲).

چین: چین نیز با راه‌اندازی برنامه‌های کلان ملی، بیش از ۴۰میلیارد دلار در سال ۲۰۲۲ به توسعه هوش‌مصنوعی اختصاص داده است. این کشور با حمایت دولت و تمرکز بر هوش‌مصنوعی در بخش بازرگانی در تلاش است تا سال ۲۰۳۰ به رهبر جهانی در این حوزه تبدیل شود(گزارش توسعه هوش‌مصنوعی چین ۲۰۲۲)

اتحادیه اروپا: کشورهای اروپایی نیز برنامه‌های حمایتی و بودجه‌های تحقیقاتی قابل‌توجهی را برای توسعه هوش‌مصنوعی در بخش بازرگانی اختصاص داده‌اند. به‌عنوان مثال، اتحادیه اروپا تا سال ۲۰۳۰ برنامه‌ای برای سرمایه‌گذاری ۲۰میلیارد یورو در سال برای هوش‌مصنوعی تنظیم کرده است(اتحادیه اروپا ۲۰۲۲).

■ راهبردهای جهانی برای توسعه کاربرد هوش‌مصنوعی در بخش بازرگانی

بسیاری از کشورها به‌منظور ارتقای کاربردهای هوش‌مصنوعی در بخش بازرگانی، راهبردهای ملی و بین‌المللی تدوین کرده‌اند. یکی از این راهبردها، همکاری بین‌المللی در زمینه تنظیم استانداردهای هوش‌مصنوعی است تا از تبادل داده‌ها و دسترسی به فناوری‌های نوین پشتیبانی شود(لی ۲۰۲۱). همچنین، حمایت‌های دولتی از استارتاپ‌های مرتبط با هوش‌مصنوعی و تخصیص بودجه‌های پژوهشی برای بهبود سیستم‌های تجاری مبتنی‌بر هوش‌مصنوعی از دیگر راهبردهای کلیدی به‌شمار می‌آید(براون ۲۰۲۰). کشورهای توسعه‌یافته، راهبردهای متنوعی را برای توسعه کاربرد هوش‌مصنوعی در بخش بازرگانی به کار گرفته‌اند. اهم این موارد به این قرار است:

■ تشویق نوآوری و حمایت از استارتاپ‌های هوش‌مصنوعی:

ایجاد بستر حمایتی برای استارتاپ‌های فعال در حوزه هوش‌مصنوعی یکی از راهبردهای مهم کشورهای پیشرو است. دولت‌ها با ارائه تسهیلات مالی، حمایت‌های قانونی و ایجاد مراکز نوآوری، فضا را برای رشد کسب‌وکارهای جدید در این حوزه فراهم کرده‌اند(دیلویت ۲۰۲۲).

توسعه چارچوب‌های اخلاقی و قانونی: با توجه به اهمیت امنیت داده‌ها و حفظ حریم خصوصی، کشورهای پیشرو قوانین مشخصی برای استفاده از هوش‌مصنوعی در بازرگانی تصویب کرده‌اند. اتحادیه اروپا با ایجاد چارچوب‌های قانونی مانند GDPR، حریم خصوصی کاربران را تضمین کرده و مانع سوءاستفاده از داده‌های شخصی شده است(اتحادیه اروپا ۲۰۲۲).

آموزش نیروی کار و آماده‌سازی جامعه برای پذیرش هوش‌مصنوعی: بسیاری از کشورها برنامه‌های آموزشی جامعی برای آماده‌سازی نیروی کار جهت استفاده از هوش‌مصنوعی در حوزه بازرگانی تدوین کرده‌اند. این برنامه‌ها شامل آموزش مهارت‌های دیجیتال، توسعه دانش مرتبط با هوش‌مصنوعی و آماده‌سازی جامعه برای پذیرش فناوری‌های نوین هستند(مکنزی ۲۰۲۲).

■ توصیه‌هایی برای ایران

هوش‌مصنوعی به‌عنوان یک فناوری تحول‌گرا، ظرفیت‌های بسیاری برای بهبود مدیریت و توسعه بخش بازرگانی دارد. کشورهای پیشرو با سرمایه‌گذاری و توسعه زیرساخت‌های هوش‌مصنوعی توانسته‌اند به بهره‌وری بالاتر و رقابت‌پذیری بیشتری دست‌یابند. ایران نیز با الگوبرداری از راهبردهای جهانی و اتخاذ سیاست‌های مناسب می‌تواند از این فناوری به نفع توسعه بخش بازرگانی استفاده کند و با اتخاذ سیاست‌های مناسب، زمینه‌ساز رشد پایدار در این حوزه شود. توصیه‌های ذیل می‌توانند در این راستا مفید باشند:

ایجاد زیرساخت‌های مناسب داده و فناوری:برای پیاده‌سازی هوش‌مصنوعی در بخش بازرگانی، ایران نیازمند زیرساخت‌های قدرتمند داده و سیستم‌های محاسباتی است. توسعه مراکز داده و زیرساخت‌های پردازشی، نخستین گام برای استفاده از هوش‌مصنوعی در مدیریت بازرگانی است.

توسعه قوانین و مقررات مرتبط با حریم خصوصی و امنیت داده‌ها: با الگوبرداری از چارچوب‌های قانونی کشورهای پیشرو نظیر اتحادیه اروپا، می‌توان در ایران قوانین مناسبی برای حفظ حریم خصوصی کاربران و امنیت داده‌ها تدوین کرد تا اعتماد عمومی به فناوری‌های هوش‌مصنوعی افزایش یابد.

حمایت از استارتاپ‌های فناوری و نوآور
دولت می‌تواند با ارائه تسهیلات مالی، مشوق‌های مالیاتی و ایجاد مراکز نوآوری، فضا را برای رشد استارتاپ‌های فعال در حوزه هوش‌مصنوعی فراهم کند. این امر به توسعه راه‌حل‌های خلاقانه و بومی برای بهبود فرآیندهای بازرگانی کمک خواهد کرد.

آموزش نیروی کار و فرهنگ‌سازی در زمینه هوش‌مصنوعی: آموزش مهارت‌های مرتبط با هوش‌مصنوعی و آماده‌سازی نیروی کار برای پذیرش این فناوری‌ها یکی از نیازهای مهم ایران است. توسعه برنامه‌های آموزشی و فرهنگ‌سازی در این زمینه می‌تواند به بهبود بهره‌وری و استفاده مؤثر از هوش‌مصنوعی در بازرگانی کمک کند.

* اعضای هیات‌علمی موسسه مطالعات و پژوهش‌های بازرگانی

دیدگاه

روند تغییرات هوش مصنوعی

پریسا حاجی‌محمدی*-
آیا ماشین‌ها، ربات‌ها و دستگاه‌های ساخت بشر می‌توانند فکر کنند؟ در نیمه اول قرن بیستم، داستان‌های علمی- تخیلی، جهان را با مفهوم ربات‌هایی با هوش مصنوعی آشنا کرد. با مرد «بی‌دل» از جادوگر شهر اوز شروع شد و با ربات انسان‌نما که خود را شبیه ماریا در متروپلیس کرد ادامه یافت. قبل از آن ما نسلی از دانشمندان، ریاضی‌دانان و فیلسوفانی داشتیم که مفهوم هوش مصنوعی اینگونه در ذهن‌شان شکل گرفته بود که با عنوان ماشین‌های محاسباتی به‌کار برده شوند. در ابتدای کار ماشین‌ها و کامپیوترها نمی‌توانستند دستورات را ذخیره کنند، فقط آنها را اجرا می‌کردند. به‌عبارت دیگر، می‌توان به رایانه‌ها گفت که چه کاری انجام دهند اما نمی‌توانستند آنچه را انجام داده‌اند به خاطر بیاورند. بنابراین فقط سرعت در پردازش اطلاعات داده شده توسط انسان بود که شگفت‌انگیز بود اما به‌تدریج از این شگفتی کاسته شده است.

در سال‌های بعد که طراحی برای تقلید از مهارت‌های حل مساله یک انسان توسط یک شرکت تحقیق و توسعه، تامین مالی شد، هوش مصنوعی با تصور تبلور یک تلاش بزرگ، ارائه شد. محققان برتر از حوزه‌های مختلف برای یک بحث آزاد در مورد هوش‌مصنوعی و روش‌های استاندارد برای به‌کارگیری آن به توافق نرسیدند. با این تفاسیر همه با تمام وجود این حس را داشتند که هوش مصنوعی قابل دستیابی است. اهمیت این رویداد را نمی‌توان تضعیف کرد زیرا ۲۰سال بعد تحقیقات، هوش‌مصنوعی را کاتالیز کرد. چشم‌انداز مهم این است که یک سوال بنیادی را در نظر بگیرید: آیا هوش مصنوعی AI می‌تواند به سطح تفکر انسان برسد و سپس حتی از آن فراتر رود؟ بطور معمول، محققان به دنبال سنجش توانایی مدل‌های رایانه‌ای برای دستیابی به اهداف پیچیده هستند، مانند برنده شدن در یک بازی یا انجام مکالمه‌ای که به نظر می‌رسد به اندازه کافی برای فریب دادن مخاطب، نمونه‌ای انسانی است اما این رویکرد دارای یک محدودیت شناختی کلیدی است و قبل از اینکه کسی بتواند ادعا کند که این برنامه به اندازه کافی به یک انسان شبیه است یا مانند یک انسان فکر می‌کند، هر AI باید روی هر برنامه هدف، نشانه، مسیر و حتی زندگی قابل تصور انسانی آزمایش شود. بنابراین روش‌های جایگزین هم مورد نیاز است. به‌علاوه هدف اصلی پیچیدگی تصمیم‌گیری است که ویژگی‌های فکر انسان است مانند احساسات یا درک را دربر نمی‌گیرد. علاوه‌براین، هوش مصنوعی واقعا خلاق نیست. هوش مصنوعی نمی‌تواند با استفاده از روش‌هایی مانند استعاره و تخیل بین موضوعات کاملا متفاوت ارتباط برقرار کند تا به نتایج جدیدی برسد و همه چیز را باید صراحتا برای هوش مصنوعی معین کرد. مدل‌های هوش مصنوعی اغلب به‌عنوان شبکه‌های عصبی مصنوعی تصور می‌شوند اما تفکر انسان به نورون‌ها محدود نمی‌شود. تفکر کل بدن و بسیاری از انواع سلول‌های مغز مانند سلول‌های گلیا که نورون نیستند را درگیر می‌کند. محاسبات، بخش کوچکی از تفکر آگاهانه ما را منعکس می‌کند و خودِ فکر آگاهانه تنها بخشی از ذهن انسان است. حجم عظیمی از کار ناخودآگاه در پشت صحنه جریان دارد. بنابراین علم نتیجه می‌گیرد که هوش مصنوعی از نظر فکری از انسان‌ها فاصله زیادی دارد.

در قدیم رایانه‌ها می‌توانستند اطلاعات بیشتری را ذخیره کنند و سریع‌تر، ارزان‌تر و در دسترس‌تر شدند. همچنین الگوریتم‌های یادگیری ماشینی نیز بهبود یافتند و افراد بهتر می‌دانستند کدام الگوریتم را برای مشکل خود اعمال کنند و به ترتیب به اهداف و حل مساله و تفسیر زبان گفتاری امیدوار شدند. این موفقیت‌ها و همچنین حمایت از محققان برجسته، آژانس پروژه‌های تحقیقاتی پیشرفته را متقاعد کرد که تحقیقات هوش مصنوعی را در چندین موسسه تامین مالی کنند. جوامع بین‌المللی به‌ویژه به ماشینی علاقه‌مند بود که بتواند زبان گفتاری و همچنین پردازش داده‌ها را با توان عملیاتی بالا رونویسی و ترجمه کند. خوش‌بینی بالا بود و توقعات حتی بالاتر. با این حال در حالی که مسیر تحقق اهداف با حضور هوش مصنوعی در جای‌جای زندگی انسان وجود داشت، هنوز راه زیادی تا دستیابی به اهداف نهایی پردازش زبان طبیعی، تفکر انتزاعی و شناخت واقعی از دیدگاه یک انسان و پیدایش آن در وجود هوش مصنوعی باقی‌مانده است. شکستن مه اولیه هوش مصنوعی کوهی از موانع را آشکار کرد. بزرگ‌ترین آن فقدان قدرت محاسباتی برای انجام هر کاری، اساسی بود. رایانه‌ها به سادگی نمی‌توانستند اطلاعات کافی را ذخیره یا با سرعت کافی پردازش کنند. به‌عنوان مثال، برای برقراری ارتباط باید معانی بسیاری از کلمات را بداند و آنها را در ترکیبات مختلف درک کند. کامپیوترها هنوز میلیون‌ها برابر ضعیف‌تر از آن بودند که هوش خود را نشان دهند و تکنیک‌های «یادگیری عمیق» برای هوش مصنوعی به‌وجود آمد که اجازه می‌داد با استفاده از تجربه‌های مکرر خود یاد هم بگیرند. با اینکه هوش مصنوعی دهه‌هاست مورد مطالعه قرار گرفته اما هنوز یکی از مبهم‌ترین موضوعات است. هیچ‌کس نمی‌تواند توانایی کامپیوتر در پردازش منطق را رد کند اما برای بسیاری افراد اینکه آیا یک ماشین می‌تواند فکر کند یا خیر مبهم است. پیشرفت در هوش مصنوعی برای اکثر مردم قابل رویت است و تقریبا الان در همه زمینه‌ها حتی برای هدایت کشتی‌های فضایی استفاده می‌شود اما هنر اندیشیدن تا حدی بزرگ و مبهم است که ما فعلا فقط می‌توانیم پیشرفت‌های آینده در این زمینه را درک کنیم و به نظر می‌رسد قوه استنتاج و تخیل هیچ‌گاه توسط انسان قابل ابداع نباشد.

* مدیر اجرایی شرکت توسعه بازرگانی بین‌المللی آرتین تجارت پایا

رویداد

سرنوشت بریکس در دولت دوم ترامپ چه می‌شود

بلوک ضدغرب شتاب می‌گیرد؟

ورود مجدد ترامپ به کاخ سفید ممکن است به اهداف مشترک در بلوک ضدغرب سرعت بخشد. ریمون تنویرحسین در مقاله‌ای که در سایت تحلیلی نشنال اینتر است درباره بریکس و ایالات‌متحده آمریکا منتشر شد نوشت: در ۳۰ نوامبر ۲۰۲۴ «دونالد ترامپ»، رییس‌جمهور منتخب آمریکا بیانیه‌ای قاطع در مورد بلوک بریکس مطرح کرده و ابراز کرد که کشورهای بریکس از دلار فاصله می‌گیرند در حالی که ما ایستاده‌ایم و نظاره‌گر پایان آن هستیم.

زمان‌بندی این بیانیه یک ماه پس از حضور مقامات بلندپایه ۳۶کشور و شش سازمان بین‌المللی در شانزدهمین اجلاس سران بریکس که در کازان روسیه برگزار شد، بیان شد و ترامپ تهدید کرد کشورها با تعرفه ۱۰۰درصدی مواجه خواهند شد اگر قصد جایگزینی دلار را با ارز بریکس یا هر ارز دیگر داشته باشند.

تهدید جسورانه ترامپ در نقطه حساسی در روابط اقتصادی بین‌الملل مطرح شده زیرا بسیاری از رهبران جهان مانند ولادیمیر پوتین، رییس‌جمهور روسیه آشکارا از نقش دلار به‌عنوان یک «سلاح» انتقاد کرده‌اند. علاوه‌براین، درخواست ترامپ برای اعمال تعرفه‌های ۲۵درصدی بر کانادا و مکزیک و اعمال تعرفه ۱۰درصدی بر چین این سوال را مطرح می‌کند که آیا این مجموعه جدید از تعرفه‌ها می‌تواند از برتری دلار و هژمونی مالی اساسی نهادهای گروه هفت محافظت کند.

بازگشت ترامپ به کاخ سفید همچنین نگرانی‌هایی را در مورد اینکه آیا کشورهای گروه هفت با یک رهبر آشکارا انزواطلب در واشنگتن می‌توانند بلوک بریکس را پشت‌سر بگذارند، ایجاد کرده است. ترامپ در یکی از راهپیمایی‌های مبارزات انتخاباتی خود در ۸سپتامبر ۲۰۲۴، دلارزدایی از تجارت جهانی را قاطعانه محکوم کرد و به صراحت گفت: شما دلار را رها می‌کنید و با ایالات‌متحده معامله نمی‌کنید و ما برای کالاهای شما تعرفه ۱۰۰درصدی وضع می‌کنیم.

این تهدید توضیح می‌دهد که چرا کشورهای همسو با بریکس در ۱۶سال گذشته به دنبال ایجاد جایگزین‌هایی برای دلار بوده‌اند. در واقع در طول اولین دوره ریاست‌جمهوری ترامپ «یانگ جیچی»، مشاور دولتی چین در نوامبر ۲۰۱۷ بیان کرد که «همگامی با مفاهیم، سیستم‌ها و مدل‌های حاکمیتی غربی با وضعیت جدید بین‌المللی به طور فزاینده‌ای دشوار شده است و همچنین استدلال کرد که جهانی به رهبری غرب حکمرانی «نادرست» بوده و به نقطه «فراتر از رستگاری» رسیده است.

بنابراین جای تعجب نیست که بریکس در سال ۲۰۰۹، بلافاصله پس از بحران مالی جهانی ۲۰۰۸ تاسیس شد. براساس گزارشی از گروه مشاوره بوستون، تجارت بین اقتصادهای بریکس از تجارت بین کشورهای بریکس و گروه ۷ پیشی گرفته است. این گروه ۹کشوری که نیمی از جمعیت جهان و بین یک‌چهارم تا یک‌سوم اقتصاد جهانی را در بردارد، هدف چهارگانه دارد: (۱) ایجاد یک سیستم مالی جایگزین برای سیستم مالی غرب، (۲) هماهنگی بهتر سیاست‌های اقتصادی، (۳) نمایندگی بیشتر در حکمرانی جهانی و (۴) کاهش اتکا به دلار آمریکا.

در تعقیب هدف سیستم مالی جایگزین، کشورهای بریکس از طریق وزن اقتصادی چین، بانک توسعه جدید، بانک سرمایه‌گذاری زیرساخت آسیایی و ترتیبات ذخیره احتمالی را ایجاد کرده‌اند تا اهمیت صندوق بین‌المللی پول و بانک جهانی را به چالش بکشند. «سائوری کاتادا» در کتاب خود استدلال می‌کنند که چگونه این باشگاه منحصربه‌فرد قدرت‌های در حال ظهور بر سر منافع مشترک خود در «تجدیدنظرطلبی جهانی» از طریق منابع قدرت نظامی و مالی برای تاثیرگذاری بر نتایج بین‌المللی متحد شده‌اند.

پروفسور «دبورا لارسون» و «الکسی شوچنکو» در کتاب خود به نام «جست‌وجوی وضعیت سیاست خارجی چین و روسیه» توضیح می‌دهند که چگونه روان‌شناسی اجتماعی نیاز این دو قدرت در حال ظهور را توضیح می‌دهد تا در منطقه‌ای جدید به دنبال برتری باشند تا درک‌شان از موقعیت قدرت بزرگ را افزایش دهند. با این نهادهای چندجانبه جدید، پیش‌روی در ایجاد نهادهای جایگزین نشان‌دهنده قدرت و موقعیت فزاینده آنهاست که به دلیل ناامیدی آنها از عدم به رسمیت شناختن متناسب با قدرت و ظهور چین است.

با این حال بدبینان بریکس در مورد سیستم مالی جهانی جایگزین به سرعت به اختلافات گسترده در ظرفیت‌های اقتصادی بین کشورهای بریکس و نهادهای غالب گروه هفت اشاره می‌کنند. «بری آیچنگرین»، پروفسور اقتصاد و علوم سیاسی در دانشگاه برکلی این محدودیت‌ها را با فهرست کردن اینکه چگونه رنمینبی چین کمتر از ۶درصد از تسویه حساب‌های تجاری را به خود اختصاص می‌دهد، بیان می‌کند، بانک‌های چینی تنها ۳درصد از تراکنش‌های روزانه را براساس ارزش دفاتر تهاتر مستقر در ایالات‌متحده مدیریت می‌کنند و توانایی پکن در ارائه قوانین نقدینگی، حریم خصوصی و حفاظت از داده‌ها همچنان مبهم است.

در بریکس، گسل‌های امنیتی و ژئوپلیتیکی بین کشورهای عضو نیز در مورد اینکه آیا این مجمع می‌تواند برای هر نوع همکاری مفید باشد یا خیر، تردید ایجاد می‌کند. علاوه‌براین حضور اخیر کشورهای خاورمیانه مانند ایران، مصر و امارات پس از اجلاس سران بریکس در سال ۲۰۲۳ سوالاتی را در مورد انسجام بریکس ایجاد می‌کند. ورود اخیر عربستان سعودی نیز با توجه به رقابت امنیتی بومی این کشور با ایران، شک و تردید را برانگیخته است. ریاض این نکته را در جریان اجلاس سران بریکس ۲۰۲۴ در کازان، جایی که وزیر امور خارجه عربستان تنها در آخرین روز حضور داشت به وضوح بیان و روشن کرد که تعهد خود را نسبت به باشگاهی که آن را برای محافظت از قدرت‌های متوسط می‌داند، حفظ می‌کند.

هیچ فرمول روشنی برای اینکه اعضای ایده‌آل بریکس چگونه باید باشند، وجود ندارد. همان‌طور که هیچ مسیر مشخصی برای کشورهای عضو وجود ندارد تا هر شکلی از هماهنگی را ترسیم کنند. ارزیابی‌های منفی از بریکس به‌عنوان ببر کاغذی یا خانه‌ای از کارت در سال ۲۰۲۵ به همان اندازه رایج است که در اوایل دهه‌های ۲۰۰۰ و ۲۰۱۰ زمانی که این گروه نهادهای چندجانبه تحت رهبری چین را نداشت یا از نفوذ اقتصادی برخوردار نبود، رایج بود. در حالی که برخی از بازیگران مانند دهلی نو و آنکارا در برابر عدم قطعیت‌ها محافظت می‌کنند تا قدرت مذاکره بیشتری با واشنگتن به‌دست آورند، برخی دیگر استدلال می‌کنند که اعضای جدیدی مانند مصر و اتیوپی برخلاف روسیه یا ایران به سادگی روابط خود را با اعضای غیرغربی تعمیق می‌کنند. آوردن ترامپ به معادله در راس بلوک جی‌هفت نشانه تشدید همسویی در بریکس نیست. با این حال، به طور بالقوه می‌تواند علل مشترک را در مورد نگرانی‌هایی مانند همکاری آب‌وهوا و دولت مالی به نفع کشورهای عضو که در حال حاضر تحت‌تحریم‌های سنگین قرار دارند، تسریع بخشد.

«جهان‌صنعت» از مسدود شدن درگاه‌های ریالی صرافی‌های رمزارزی گزارش می‌دهد

اقتصاد دیجیتال در تنگنای سیاستگذاری

علی حسینی– تصمیم بانک مرکزی برای مسدودسازی درگاه‌های ورودی ریالی صرافی‌های رمزارز، در شرایطی که بازار رمزارز در ایران با ابهام‌های نظارتی، نبود شفافیت قانونی و هجوم کاربران برای ورود به این فضای نوین دست‌وپنجه نرم می‌کند، بیش از آنکه راه‌حل باشد، به یک بحران اعتماد دامن زده است. در حالی که این اقدام، به‌زعم بانک مرکزی، با هدف مقابله با پولشویی و کنترل فعالیت‌های سفته‌بازانه در بازار رمزارزها، به‌ویژه در معاملات تتر انجام شده است، کارشناسان و فعالان این صنعت بر این باورند که سیاستگذاری‌های مقطعی و بدون آینده‌نگری، تنها نتیجه‌ای جز سردرگمی بیشتر کاربران، بی‌اعتمادی سرمایه‌گذاران و تقویت فعالیت‌های زیرزمینی نخواهد داشت. این تصمیم به جای ارائه راهکاری جامع برای تنظیم‌گری و مدیریت بازار رمزارزها، بار دیگر به مسیری آزموده‌شده اشاره دارد؛ مسدودسازی، محدودیت و بستن درهای قانونی به روی بازاری که در نبود قانون، همچنان به حیات خود ادامه می‌دهد. جالب آنکه، درگاه‌های خروجی همچنان فعال باقی مانده‌اند تا کاربران بتوانند سرمایه‌های خود را از بازار خارج کنند؛ اقدامی که شاید ظاهرا هدف آن حمایت از کاربران باشد اما در عمل سیگنال خطر و ناامیدی به بازاری می‌فرستد که می‌توانست بخشی از اقتصاد دیجیتال ایران باشد.

آیا سیاستگذارانی که بارها بر لزوم توسعه اقتصاد دیجیتال و بهره‌گیری از فناوری‌های نوین تاکید کرده‌اند، اکنون فراموش کرده‌اند که برای مدیریت یک بازار پیشرفته، تنها ابزار محدودیت و ممنوعیت کافی نیست؟ مسدودسازی درگاه‌های پرداخت، بدون ایجاد زیرساخت‌های نظارتی شفاف، بدون ارائه چارچوب قانونی برای فعالیت‌های صرافی‌های رمزارز و بدون شفاف‌سازی وظایف و اختیارات نهادهای مرتبط، نه‌تنها مساله پولشویی را حل نخواهد کرد، بلکه زمینه‌ساز رشد پلتفرم‌های غیررسمی و مهاجرت کاربران به صرافی‌های خارجی می‌شود. این اتفاق در حالی که ایران با تحریم‌های بین‌المللی مواجه است و دسترسی به سیستم‌های مالی جهانی محدود شده، چیزی جز از دست رفتن یک فرصت اقتصادی نیست. در نهایت، این سوال مطرح می‌شود که آیا بانک مرکزی و نهادهای تصمیم‌گیرنده، به جای اتخاذ رویکردهای انفعالی و تنبیهی، حاضر خواهند بود با پذیرش مسوولیت و ارائه یک طرح جامع برای تنظیم‌گری این حوزه، از ظرفیت رمزارزها به عنوان ابزاری برای بهبود اقتصاد دیجیتال استفاده کنند؟ یا همچنان شاهد سیاستگذاری‌هایی خواهیم بود که به جای حل مساله، تنها بر مشکلات و تنش‌ها می‌افزایند؟ تصمیم اخیر بانک مرکزی بیش از آنکه پاسخی به دغدغه‌های قانونی و اقتصادی باشد، یادآور شکاف عمیق میان واقعیت‌های بازار و دیدگاه‌های تصمیم‌گیرانی است که گویا هنوز فناوری‌های نوین را به عنوان تهدیدی برای نظم سنتی خود می‌بینند، نه فرصتی برای رشد و تحول

■ استاندارد دوگانه در اکوسیستم رمزارز ایران

در همین خصوص سیدمسیح علوی مدیرعامل کرانه نیلگون تیس ویرا به «جهان‌صنعت» گفت: «در روزهایی که مسدود شدن درگاه‌های پرداخت صرافی‌های رمزارز، به بهانه‌هایی چون پولشویی و سفته‌بازی، به تیتر اول اخبار تبدیل شده است، حقیقتی تلخ‌تر آشکار می‌شود؛ استاندارد دوگانه‌ای که رفتارها و حمایت‌ها در اکوسیستم رمزارز ایران را شکل داده است. این روزها شاهد موجی از قلم‌فرسایی و حمایت گسترده از صرافی‌های ارز دیجیتال هستیم. رسانه‌ها، شبکه‌های اجتماعی و فعالان اکوسیستم رمزارز، همگی برای دفاع از صرافی‌ها بسیج شده‌اند اما این رفتار در تضاد کامل با سکوتی است که زمانی که صنعت استخراج رمزارز، به‌عنوان بخشی قانونی و حیاتی از این اکوسیستم تحت فشار و نابودی قرار داشت، حاکم بود.»

او در ادامه گفت: «با وجود صدور بیش از ۷۶۸جواز تاسیس و سرمایه‌گذاری میلیاردی برای تامین ۲۵۲مگاوات انشعابات برقی، امروز تمام این تاسیسات به طور کامل خاموش هستند. فعالان قانونی این صنعت که با امید به توسعه این بخش تلاش کردند، هیچ‌گاه حمایت مشابهی را تجربه نکردند. نه هشتگی زده شد، نه اعتراضی بلند شد و نه کسی از نابودی این سرمایه‌ها سخن گفت اما امروز که به صرافی‌ها فشار وارد شده، همان‌هایی که در برابر سقوط صنعت ماینینگ سکوت کرده‌اند، به مدافعان سرسخت تبدیل شده‌اند. چرا این تناقض وجود دارد؟ صرافی‌های ارز دیجیتال، با دسترسی به منابع مالی کلان، توانسته‌اند حمایت رسانه‌ها و افکار عمومی را بخرند. آنها با ایجاد کمپین‌های قدرتمند، صدا و توجه زیادی را به سمت خود جلب کرده‌اند؛ امتیازی که ماینرها هرگز از آن برخوردار نبودند. شبکه‌ای از روابط بین مدیران کسب‌وکارهای دیجیتال و صرافی‌ها، پشتیبانی از این بخش را در مواقع بحرانی تضمین می‌کند اما صنعت ماینینگ، با وجود اهمیت استراتژیک، هیچ شبکه حمایتی مشابهی نداشت.» او افزود: «این استاندارد دوگانه، پیامدهای خطرناکی برای آینده اکوسیستم رمزارز ایران دارد. از یک سو، اعتماد عمومی به کل این صنعت را خدشه‌دار می‌کند. اگر فعالان خود این حوزه در مواقع بحرانی پشت یکدیگر نمی‌ایستند، چگونه می‌توان انتظار داشت که جامعه یا نهادهای نظارتی به آنها اعتماد کنند؟ از سوی دیگر، این رفتارهای گزینشی منجر به توسعه نامتوازن این اکوسیستم شده است. خاموشی صنعت استخراج، نه‌تنها سرمایه‌های عظیمی را نابود کرده، بلکه نشان داده که بخش‌های مختلف این اکوسیستم بدون حمایت متقابل، در برابر فشارهای داخلی و خارجی بسیار آسیب‌پذیر هستند. این تناقض آشکار باید ما را به فکر وادارد که چرا قلم‌فرسایی‌ها و حمایت‌های ما گزینشی است؟ آیا واقعا دغدغه توسعه پایدار این صنعت را داریم یا منافع مالی و روابط خاص، مسیر رفتار ما را تعیین می‌کند؟»

او در پایان گفت: «اکوسیستم رمزارز ایران نیازمند یک تغییر جدی است. همبستگی واقعی میان تمامی بخش‌ها، از ماینرها تا صرافی‌ها، اولین گام برای ایجاد اعتماد و توسعه پایدار است. شفافیت در عملکرد مالی و بانکی، به‌ویژه در بخش صرافی‌ها، می‌تواند اعتماد عمومی و نهادهای نظارتی را جلب کند. بدون یکپارچگی و تدوین استانداردهای یکسان برای تمامی فعالان این حوزه، آینده اکوسیستم رمزارز ایران مبهم خواهد بود. اگر امروز از خود نپرسیم که چرا حمایت‌هایمان دوگانه است، فردا ممکن است هیچ صنعتی باقی نماند که از آن دفاع کنیم. وقت آن رسیده که به جای سکوت یا حمایت گزینشی، برای تمام بخش‌های این اکوسیستم بجنگیم. تنها با همبستگی واقعی و اصولی است که می‌توان آینده‌ای روشن برای رمزارز در ایران ساخت.»

■ سخن پایانی

در نهایت مسدودسازی درگاه‌های ورودی ریالی صرافی‌های رمزارز، هرچند به ظاهر اقدامی برای کنترل آسیب‌های احتمالی همچون پولشویی و سفته‌بازی بوده اما در واقع بازتابی از خلأهای عمیق در سیاستگذاری و تنظیم‌گری این بازار نوظهور است. این اقدام بدون در نظر گرفتن زیرساخت‌های نظارتی، چارچوب‌های قانونی شفاف و تعامل موثر با بخش خصوصی، نه‌تنها توان حل مسائل بنیادین را ندارد، بلکه می‌تواند به رشد فعالیت‌های غیرقانونی و خروج کاربران از بازار رسمی منجر شود. بازار رمزارزها، به دلیل ماهیت فناوری‌محور و مرزشکن خود، قابل کنترل با ابزارهای سنتی و محدودکننده نیست. در حالی که کشورهای پیشرو در حال تدوین مقرراتی جامع و آینده‌نگر برای استفاده از ظرفیت‌های اقتصادی رمزارزها هستند، رویکردهای مبتنی بر ممنوعیت و مسدودسازی در ایران، صرفا به تعمیق شکاف میان کاربران، فعالان بخش خصوصی و نهادهای تصمیم‌گیرنده منجر خواهد شد. برای دستیابی به تعادل میان کنترل ریسک‌ها و بهره‌گیری از فرصت‌ها، لازم است بانک مرکزی و نهادهای مسوول، به جای واکنش‌های مقطعی، استراتژی‌ای جامع و شفاف را در پیش گیرند که شامل شناسایی صرافی‌های معتبر، اعمال نظارت هوشمند بر تراکنش‌ها، ایجاد قوانین حمایتی برای سرمایه‌گذاران خرد و ترویج آگاهی عمومی درباره ریسک‌ها و فرصت‌های رمزارزها باشد. تنها از این طریق می‌توان نه‌تنها به مقابله با تخلفات در این حوزه پرداخت، بلکه از ظرفیت این بازار برای تقویت اقتصاد دیجیتال و کاهش وابستگی به سیستم مالی جهانی بهره گرفت. این تصمیم فرصتی است تا نهادهای حاکمیتی به جای مقاومت در برابر فناوری‌های نوین، با پذیرش نقش تسهیلگر، از ظرفیت رمزارزها به عنوان ابزاری برای نوآوری، رشد اقتصادی و تقویت زیرساخت‌های مالی کشور استفاده کنند. در غیر این صورت، آنچه باقی خواهد ماند، بازاری پراکنده، بی‌اعتماد و در حال مهاجرت به پلتفرم‌های غیررسمی یا خارجی است که کنترل آن روزبه‌روز دشوارتر خواهد شد.

خبر

واردات «آیفون» همچنان بلاتکلیف است

مهر– قرار بود از چهارشنبه هفته پیش، شناسه آیفون‌های تجاری برای بازرگانان در سامانه جامع تجارت ثبت شود تا تجار ثبت سفارش را انجام دهند، با این حال تا به امروز این اتفاق نیفتاده است. از حدود سه سال پیش واردات گوشی‌های آیفون مدل ۱۴ به بعد ممنوع اعلام شد تا اینکه اوایل آبان ماه سال جاری دولت اعلام کرد که قصد دارد به منظور تنظیم بازار واردات این گوشی‌ها را آزاد کند. در نهایت نیز با مصوبه هیات وزیران، واردات هر نوع تلفن همراه هوشمند با نشان تجاری اپل مجاز شد و گمرکات کشور نیز ملزم به انجام تشریفات گمرکی و ترخیص این مدل گوشی‌های تلفن همراه شدند. با این حال از آن زمان تاکنون هنوز ثبت سفارش این گوشی‌ها نهایی نشده و با وجود وعده‌های بسیار متولیان سازمان توسعه تجارت، بحث واردات به صورت تجاری و دستورالعمل‌های اجرایی آن بلاتکلیف مانده است. پیگیری‌ها حکایت از آن دارد که هفته گذشته سازمان توسعه تجارت به انجمن تلفن همراه، تبلت و لوازم جانبی ایران اعلام کرد که قرار است از روز چهارشنبه شناسه آیفون‌های تجاری برای بازرگانان قابل رویت باشد که تجار ثبت سفارش را انجام دهند. با این حال تا به امروز این اتفاق نیفتاده و ثبت شناسه آیفون‌های تجاری در سامانه جامع تجارت تعیین‌تکلیف نشده است. پیگیری‌ها در خصوص رجیستر آیفون‌های مسافری که پیش از نهم آبان ماه وارد کشور شده بود نیز نشان می‌دهد که در این بخش نیز همچنان بلاتکلیفی وجود دارد و رجیستر این گوشی‌ها به نتیجه نرسیده است. نکته قابل توجه آنکه به دلیل بلاتکلیف بودن واردات تجاری آیفون، بازار سیاهی برای خرید و فروش گذرنامه به راه افتاده و آنطور که شنیده می‌شود برای هر گذرنامه بین ۵ تا ۷میلیون تومان پرداخت می‌شود تا با اجاره گذرنامه، گوشی‌های آیفون با رویه مسافری وارد کشور و پس از رجیستری به بازار عرضه شود. تقاضای گسترده برای رجیستری مسافری آیفون‌ها، منابع ارزی بازار غیررسمی را تحت فشار بیشتری قرار داده است. در واقع این سیاست نه‌تنها قاچاق را کاهش نداده، بلکه آن را به کانال رسمی رجیستری هدایت کرده است.

اکانت‌های هوش مصنوعی از «اینستاگرام» و «فیس‌بوک» حذف شدند

گاردین– متا پروفایل‌های کاراکترهای هوش مصنوعی را در اینستاگرام و فیس‌بوک حذف کرد زیرا کاربران این پلتفرم دوباره این پروفایل‌ها را کشف کردند و با آنها محاوراتی انجام دادند و همین امر سروصدای زیادی ایجاد کرد. این شرکت نخستین بار در سپتامبر۲۰۲۳ میلادی پروفایل‌های هوش مصنوعی مذکور را معرفی کرد اما بیشتر آنها تا تابستان ۲۰۲۴ میلادی حذف شدند اما چند پروفایل باقی ماند و پس از آنکه کانر هیز یکی از مدیران متا در مصاحبه‌ای با فایننشال‌تایمز اعلام کرد که این شرکت قصد دارد پروفایل‌های هوش مصنوعی بیشتری را راه‌اندازی کند، توجهات بیشتری به آنها جلب شد. یکی از پروفایل‌های هوش مصنوعی باقی مانده Liv بود که به عنوان یک مادر سیاهپوست خود را توصیف کرده بود. پروفایل مشهور دیگر کارتر نام داشت که خود را مربی روابط معرفی کرده بود. هر دو پروفایل برچسبی داشتند که نشان می‌داد توسط متا مدیریت می‌شوند. این شرکت در سال ۲۰۲۳ میلادی ۲۸شخصیت خلق کرده بود که تمام آنها روز جمعه حذف شدند. در ساعات اولیه‌ای که این پروفایل‌ها وایرال شدند، همزمان ناپدید شدند. کاربران همچنین اشاره کردند که این پروفایل را نمی‌توان مسدود کرد که به گفته سخنگوی متا یک باگ است. به گفته این سخنگو حساب‌های کاربری به وسیله انسان‌ها مدیریت می‌شدند و بخشی از یک آزمایش هوش مصنوعی در سال ۲۰۲۳ میلادی بودند. این شرکت پروفایل‌ها را حذف کرد تا باگی را برطرف کند که اجازه نمی‌داد آنها را مسدود کنند. سخنگوی متا در بیانیه‌ای اعلام کرد: مقاله اخیر فایننشال‌تایمز در مورد دیدگاه ما برای شخصیت‌های هوش مصنوعی موجود در پلتفرم‌های ما در طول زمان بود و هیچ محصول جدیدی را اعلام نکردیم. حساب‌های ارجاع‌شده مربوط به آزمایشی است که در Connect در سال ۲۰۲۳ راه‌اندازی کردیم. این حساب‌ها توسط انسان مدیریت می‌شد و بخشی از آزمایش اولیه‌ای بود که با شخصیت‌های هوش مصنوعی انجام دادیم. اشکالی را شناسایی کردیم که بر توانایی افراد برای مسدود کردن آنها تاثیر می‌گذاشت و در حال حذف آن حساب‌ها برای رفع مشکل هستیم. هرچند حساب‌های هوش مصنوعی متا حذف شده‌اند اما کاربران همچنان می‌توانند چت‌بات‌های هوش مصنوعی خود را بسازند

آگهی مفقودی

کارت خودرو، برگ سبز، برگ کمپانی و کارت سوخت خودروی سواری پراید صبا مدل ۱۳۸۳ رنگ مشکی به شماره پلاک ایران ۷۴ - ۲۷۷ ط ۸۳ به شماره موتور M ۱۳/۹۷۹۶۰۲ و به شماره شاسی S ۱۴۱۲۲۸۳۳۵۷۳۱۵ به نام اسماعیل تکه به شماره ملی ۱۰۵۰۴۶۳۸۷۰ و همچنین گواهینامه اینجانب به شماره ۹۶۰۵۶۴۹۶۱۱ مفقود شده و از درجه اعتبار ساقط است.

نیشابور

آگهی مفقودی

برگ سبز خودروی سواری سمند تیپ SOREN EF7+ مدل ۱۴۰۱رنگ سفید شماره پلاک ۶۸ ۱۸۸س۹۴ شماره موتور ۱۴۷H۰۶۲۸۰۶۷ شماره شاسی NAACS1HE6NF152407 به نام محمدرضا محمدیان‌قزلداغ شماره ملی ۴۸۹۰۴۸۱۰۶۰ مفقود گردیده و از درجه اعتبار ساقط است.

نظرآباد

آگهی مفقودی

برگ سبز خودروی وانت پیکان OHV ۱۶۰۰- مدل ۱۳۸۷ رنگ سفیدروغنی شماره پلاک ۷۳ ۷۳۱ص۸۲ شماره موتور ۱۱۴۸۷۰۵۵۱۱۴ شماره شاسی NAAA46AAX9G049826 به نام داود نصیری مفقود گردیده و از درجه اعتبار ساقط است.

نظرآباد

آگهی مفقودی

برگ سبز خودروی سواری پراید مدل ۱۳۸۸ رنگ نقره‌ای شماره پلاک ۶۰ ۵۶۸ق۸۲ شماره موتور ۳۱۷۴۰۴۶ شماره شاسی S ۱۴۱۲۲۸۸۰۷۰۸۸۳ به نام ابوالفضل مقیمی‌علی‌پور شماره ملی ۴۸۹۰۵۶۳۶۷۹ مفقود گردیده و از درجه اعتبار ساقط است.

نظرآباد

آگهی مفقودی

سند کمپانی خودروی سواری پراید تیپ جی‌تی‌ایکس آی مدل ۱۳۸۳رنگ سفید شیری روغنی شماره موتور ۰۱۰۴۶۰۴۰ شماره شاسی S ۱۴۱۲۲۸۳۴۲۳۷۶۱ مفقود گردیده و از درجه اعتبار ساقط است.

نظرآباد

فناوری

غیبت شرکت‌های بزرگ چینی در نمایشگاه «CES۲۰۲۵»

«جهان‌صنعت»– در حالی که شرکت‌های چینی بیش از یک‌چهارم غرفه‌داران ثبت‌شده در نمایشگاه «CES۲۰۲۵» را تشکیل می‌دهند، بسیاری از غول‌های فناوری این کشور غایب هستند. «نمایشگاه CES» یک رویداد تجاری سالانه برای معرفی تجهیزات الکترونیکی است که در لاس‌وگاس برگزار می‌شود و به طور رسمی برای عموم مردم از روز سه‌شنبه آغاز خواهد شد. به نقل از ساوت چاینا مورنینگ پست، به رغم تشدید جنگ فناوری بین پکن و واشنگتن، نمایشگاه «CES۲۰۲۵» شاهد رونق حضور غرفه‌داران چینی است. براساس فهرست ارائه‌شده در وب‌سایت این رویداد فناوری، بیش از ۱۳۰۰ شرکت چینی قرار است جدیدترین محصولات خود را به نمایش بگذارند. آنها به همراه یکدیگر بیش از یک‌چهارم ۴۵۰۰غرفه‌دار ثبت‌شده را تشکیل می‌دهند و چین را به بزرگ‌ترین شرکت‌کننده خارجی در سال جاری تبدیل می‌کنند. اگرچه این نشان‌دهنده روند افزایشی نسبت به ۱۱۱۵شرکت چینی ثبت‌شده در نمایشگاه CES سال ۲۰۲۴ و ۴۹۳شرکت فهرست‌شده در سال ۲۰۲۳ بوده اما تعداد غرفه‌داران امسال هنوز کمتر از رکورد ۱۵۵۱شرکت چینی در نمایشگاه CES سال ۲۰۱۸ است که بیش از یک‌سوم همه شرکت‌کنندگان را تشکیل می‌دادند. غایب قابل توجه امسال، شرکت «بایت‌دنس» است که سال گذشته ثبت‌نام کرد اما «تیک‌تاک» شرکت تابعه آن در نمایشگاه حضور دارد. نام‌های بزرگی از جمله «بایدو»، «هوآوی» و «دی‌جی‌آی» که در سال‌های گذشته حضور داشتند، در نمایشگاه امسال حضور ندارند. هلدینگ «علی‌بابا گروپ» حضور خود را در نمایشگاه با واحد محاسبات ابری و هوش مصنوعی «علی‌بابا کلود» حفظ می‌کند.

مشارکت چینی‌ها در نمایشگاه CES تحت‌الشعاع تنش‌های فزاینده بین دو اقتصاد بزرگ جهان قرار گرفته است. اداره صنعت و امنیت «وزارت بازرگانی آمریکا» روز پنجشنبه اعلام کرد که در حال بررسی پیشنهاد قانونی برای حذف چین از زنجیره تامین پهپاد است. به گفته منابع آگاه، آمریکا قصد دارد تا پیش از خروج «جو بایدن» از کاخ سفید، محدودیت‌های جدیدی را برای تامین تراشه‌های هوش مصنوعی پیشرفته چین از کشورهای شخص ثالث برقرار کند. انتظار می‌رود هوش مصنوعی که به عنوان یک جبهه اصلی نبرد بین آمریکا و چین ظاهر شده است، بر این نمایشگاه تسلط داشته باشد. «جنسن هوانگ» مدیرعامل ارزشمندترین تامین‌کننده تراشه‌های هوش مصنوعی جهان یعنی «انویدیا» قرار است روز دوشنبه سخنرانی افتتاحیه را ارائه دهد. این شرکت قرار است در این رویداد از پردازنده‌های گرافیکی جدید رونمایی کند. حوزه‌های رباتیک، محاسبات کوآنتومی، رانندگی خودکار، واقعیت افزوده و واقعیت مجازی نیز از حوزه‌های داغ نمایشگاه هستند. شرکت «پارک‌های علم و فناوری هنگ‌کنگ» همراه با «شورای توسعه تجارت هنگ‌کنگ» و «انجمن صنایع الکترونیک هنگ‌کنگ»، بزرگ‌ترین هیات شرکت‌های فناوری خود را در نمایشگاه CES امسال رهبری می‌کند. به گفته شرکت پارک‌های علم و فناوری هنگ‌کنگ، غرفه‌داران پنج حوزه صنعتی را از جمله هوش مصنوعی و داده، تجهیزات الکترونیکی و رباتیک پیشرفته، مواد پیشرفته و فناوری پایدار، تحول دیجیتال و زندگی و سلامت شامل می‌شوند. انتظار می‌رود تعداد بازدیدکنندگان نمایشگاه «CES۲۰۲۵» از ۱۳۸هزار نفر در سال گذشته بیشتر شود که بیش از ۴۰درصد آنها از بیرون آمریکا هستند.

انعکاس

مدارک دادگاه نشان داد

«تیک‌تاک» از سوءاستفاده از کودکان در لایوها آگاه بوده است

«جهان‌صنعت»– ایالت یوتا در شکایت خود از تیک‌تاک می‌گوید این شبکه اجتماعی چینی از مدت‌ها قبل می‌دانسته از قابلیت لایو یا پخش زنده ویدئویی برای آسیب به کودکان سوءاستفاده شده است. براساس گزارش گاردین، دادستان کل ایالت یوتا می‌گوید تیک‌تاک با تحقیقی داخلی متوجه شده بزرگسالان با قابلیت پخش زنده به نوجوان‌ها پول می‌دهند تا «برهنه شوند، ژست‌های خاص بگیرند و به طور تحریک‌آمیزی برقصند». طبق این شکایت، در تحقیقات دیگری نیز مشخص شده از قابلیتTikTok Live برای پولشویی، فروش مواد مخدر و تامین مالی گروه‌های تروریستی استفاده شده است. ایالت یوتا اولین‌بار ژوئن سال گذشته شکایت خود از تیک‌تاک را مطرح کرد و مدعی شد این شبکه اجتماعی از ویژگی‌هایی که با آنها می‌توان از کودکان سوءاستفاده کرد، سود می‌برد اما بسیاری از اطلاعات این پرونده تاکنون علنی نشده بودند. اکنون دفتر دادستان کل یوتا نسخه‌ای از شکایت را منتشر کرده است. بلومبرگ در گزارش خود می‌گوید تیک‌تاک در تلاش بوده که این اسناد محرمانه بمانند اما قاضی دادگاه دستور انتشار آنها را داده است.

«شان ریس»، دادستان کل یوتا در بیانیه خود می‌گوید: «سوءاستفاده آنلاین از کودکان بسیار گسترش یافته و منجر به افسردگی، انزوا و فجایع دیگری مانند خودکشی، اعتیاد و قاچاق شده است. این واقعیت که تیک‌تاک با اطلاع از این خطر و آسیب‌ها همچنان سرویس TikTok Live را در اختیار کودکان می‌گذارد و با سوءاستفاده از آنها سود می‌کند، غیراخلاقی است.» یکی از سخنگویان تیک‌تاک در پاسخ به این گزارش گفته است که ایالت یوتا در شکایت خود اقدامات پیشگیرانه این شرکت را نادیده گرفته است. او می‌گوید این شکایت به نقل‌قول‌های گمراه‌کننده و اسناد قدیمی می‌پردازد که این موضوع تعهد تیک‌تاک به امنیت جامعه خود را مخدوش می‌کند. سخنگوی تیک‌تاک در استدلال خود می‌گوید کاربر برای استفاده از ویژگی Live این شبکه اجتماعی باید حداقل ۱۸سال داشته باشد و ابزارهای ایمنی قابل تنظیم دیگری نیز در دسترس کاربران قرار دارد اما در شکایت یوتا گفته شده قابلیت TikTok Live به قدری سودآور بوده که «این شرکت اقدامات ایمنی آن را آهسته‌تر اجرا کرده است». این گزارش زمانی منتشر شده که تیک‌تاک با خطر ممنوعیت دائمی در ایالات متحده روبه‌رو است. البته اخیرا در گزارش‌هایی گفته شده بود که ترامپ ممکن است به این شبکه اجتماعی چینی فرصت بیشتری بدهد

رمزارز

ارزش معاملات شبکه «بیت‌کوین» در سال ۲۰۲۴ به ۱۹ تریلیون دلار رسید

«جهان‌صنعت»– آخرین آمار منتشرشده نشان می‌دهد سال۲۰۲۴ میلادی ارزش معاملات انجام‌شده در شبکه بیت‌کوین به بیش از ۱۹تریلیون دلار رسیده است. سال ۲۰۲۴ از سال‌های پررونق بیت‌کوین و سرمایه‌گذاران آن بود. پس از انتخاب دونالد ترامپ به‌عنوان رییس‌جمهور بعدی آمریکا، ارزش بیت‌کوین سیر صعودی پیدا کرد و از مرز ۱۰۷هزار دلار نیز فراتر رفت. پیش‌بینی می‌شود این رمزارز پرطرفدار سال ۲۰۲۵ نیز همچنان به رشد خود ادامه دهد، به‌خصوص پس از اینکه ترامپ برنامه‌های دولتش برای ایجاد ذخایر استراتژیک ملی بیت‌کوین را اعلام کرد. به گزارش کوین تلگراف، سال۲۰۲۴ بیش از ۱۹تریلیون دلار معامله در شبکه بیت‌کوین انجام شده است که نسبت به سال ۲۰۲۳ با ۸تریلیون و ۷۰۰میلیارد دلار، رشدی بیش از دوبرابر نشان می‌دهد. طبق گفته «پیر روچارد»، معاون تحقیقات Riot Blockchain، حجم تراکنش‌های بیت‌کوین در بازار سال ۲۰۲۱ به حدود ۴۷تریلیون دلار رسید و سال‌های ۲۰۲۲ و ۲۰۲۳ به شدت کاهش یافت اما رشد سال ۲۰۲۴ توانست بخشی از این افت را جبران کند و سود بسیار خوبی به سرمایه‌گذاران برساند. هش‌ریت شبکه بیت‌کوین ۳ژانویه ۲۰۲۴ به بالاترین حد خود، هزار اگزاهش‌درثانیه (s/EH)، رسید اما پس از مدتی این رقم به ۷۷۵ اگزاهش کاهش یافت. سال ۲۰۲۴ مراکز استخراج بیت‌کوین در ایالات‌متحده بیش از ۴۰درصد از هش‌ریت جهانی را به خود اختصاص دادند. البته همزمان با افزایش ارزش بیت‌کوین در سال۲۰۲۴، میزان سرقت این رمزارز نیز رشد قابل توجهی کرده است. گزارش‌ها نشان می‌دهد سال ۲۰۲۴ بیش از ۲میلیارد و ۲۰۰میلیون رمزارز از پلتفرم‌های این حوزه سرقت شده است. هکرهای کره شمالی نیز سال ۲۰۲۴ بخش عمده‌ای از سرقت بیت‌کوین را به خود اختصاص دادند. از طرفی تحلیلگر ارشد بلومبرگ معتقد است که سال ۲۰۲۵، برای بیت‌کوین بسیار خوب آغاز شده زیرا از بسیاری دارایی‌های دیگر پیشی گرفته است. «اریک بالچوناس» توئیت کرد که بزرگ‌ترین ارز دیجیتال جهان از نظر ارزش بازار، بیت‌کوین، در میان بهترین‌ها در سال ۲۰۲۵ قرار دارد و بدترین عملکردها تاکنون شامل چین، خزانه‌داری و لیتیوم است. «رابرت کیوساکی»، سرمایه‌گذار و کارآفرین برجسته که به خاطر کتاب پرفروش خود «پدر پولدار، پدر بی‌پول» نیز شناخته شده، پیش‌بینی دیگری از قیمت بیت‌کوین برای سال ۲۰۲۵ ارائه کرده است. در واقع او چشم‌انداز قیمت بیت‌کوین که قبلا در ماه دسامبر بیان کرده بود را تعدیل کرده است. کیوساکی دو بار در ماه دسامبر توئیت کرد که انتظار دارد ارز دیجیتال پیشگام جهان در سال ۲۰۲۵ تا ۳۵۰هزار دلار افزایش یابد. دلیل اصلی ادعای وی این بود که اکنون ایالات‌متحده، رییس‌جمهور طرفدار رمزنگاری دارد که در طول مبارزات انتخاباتی خود وعده پذیرش بیت‌کوین و کریپتو، اجرای قوانین کافی برای آنها و حتی ایجاد ذخیره استراتژیک بیت‌کوین برای این کشور طی چهار سال آینده ریاست‌جمهوری ترامپ را داده است. علاوه بر این، در طول سال ۲۰۲۴ و قبل از آن، کیوساکی اغلب به رشد سریع بدهی ملی ایالات‌متحده و هزینه‌های بیش از حد دولت اشاره کرده است، همچنین این مورد که بانک مرکزی فدرال‌رزرو میلیاردها دلار آمریکا چاپ کرده و ارزش دلار آمریکا و قدرت خرید را کاهش داده است. کیوساکی پس از دو برابر کردن پیش‌بینی ۳۵۰هزار دلاری خود برای بیت‌کوین در سال ۲۰۲۵، در تاریخ دوم ماه ژانویه توئیتی منتشر و چشم‌انداز قیمت خود را اندکی تعدیل کرد. این بار او در توئیتی نوشت که انتظار دارد قیمت بیت‌کوین حداقل تا ۱۷۵هزار دلار صعود کند و پس از آن شاید رشد آن به سطحی که قبلا ذکر کرده است، افزایش یابد. بیت‌کوین با فرارسیدن سال ۲۰۲۵، از اول ژانویه شاهد افزایش قیمت چشمگیر ۴/۸۶درصدی بوده و توانسته است از ۹۳هزار دلار به پایین‌ترین سطح خود بازگردد و قیمت تقریبا ۹۷هزار و۶۰۰ به دست آورد. بیزنس گزارش کرد، بسیاری از کارشناسان انتظار و امید صعودی قیمت بیت‌کوین در سال جاری را دارند و امیدوارند که بیت‌کوین ۱۰۸هزار دلار را دوباره به دست آورد و بالاتر رود.

ادامه یادداشت

سخنی با آقای خضریان در مورد مافیای خودرو

آیا آقای خضریان اطلاع دارد روزی چند نفر با سفارش نمایندگان مجلس برای استخدام راهی شرکت‌های زیرمجموعه ایران‌خودرو می‌شوند که به تورم نیروی انسانی در این مجموعه انجامیده؟

آیـا نماینده تهران اطلاع دارد چرا در شـرایطی که برخی شـرکت‌های اقماری ایران‌خودرو زیان‌ده بود، در برخی شهرسـتان‌ها ملزم به توسعه غیرکارشناسی و خلق تصاعدی زیان و بدهی شد؟

مافیای واقعی کیست؟

سخنان نماینده تهران درباره واگذاری ایران‌خودرو به بخش‌خصوصی، بخش دومی هم داشت که به نظر می‌رسد جان‌مایه کلام او بود یعنی حمله به شرکت قطعه‌سازی کروز که آن‌هم چند پرسش دیگر در پی دارد؛ اینکه آیا نماینده مجلس شورای اسلامی نمی‌داند قطعه‌سازی، استخوان‌بندی خودروسازی هر کشور است؟

آیا آقای خضریان که قطعا مدافع شعائر اصلی نظام یعنی استقلال، آزادی و جمهوری اسلامی است اطلاع ندارد استقلال یک کشور منوط به چرخیدن چرخ تولید است و قطعه‌سازی هم یک صنعت تولیدی است نه مافیا؟

آیا آقای خضریان خبر دارد در همین مجموعه کروز ۱۴هزار نفر به‌صورت مستقیم و ۲۰هزار نفر به‌صورت غیرمستقیم مشغول کار هستند؟

آیا آقای خضریان اطلاع دارد ۱۰هزار نفر از نیروی اصلی شرکت کروز زنانی هستند که دست‌کم ۳هزار نفرشان سرپرستان خانوار هستند و از سوی کمیته امداد معرفی شدند؟

آیا آقای خضریان خبر دارد چند قطعه خودروهای حامل ایشان و احتمالا خانواده و دوستان‌شان جزو ۶۰میلیون قطعه‌ای است که در سال توسط شرکت کروز ساخته می‌شود؟

آیا آقای خضریان خبر دارد اگر کروز قطعات موردنیاز ایران‌خودرو، سایپا، پارس‌خودرو، گروه بهمن و... را تامین نکند چه میزان ارز برای تامین قطعات از کشور خارج می‌شود؟

آیا آقای خضریان خبر دارد چرا آمریکا واردات خودرو به ایران را مشـمول تحریم نمی‌داند؟

آیا آقای خضریان خبر دارد چند کشور از طریق واردات خودرو، به ورطه آسیب‌پذیری مقابل آمریکا و اروپا افتادند؟

آیا آقای خضریان خبر دارد بعد از خروج پژو از ایران، کدام شرکت مهندسی معکوس و طراحی و تولید فوری قطعات اجازه نداد ساخت پژو ۲۰۶ و... در ایران متوقف شود؟

مجموع این سوالات در نهایت به یک سوال اصلی ختم می‌شود که نماینده مجلس اطلاعات خود را برای تذکر از آمار رسمی ارائه‌شده در بورس، بررسی‌های مفصل مرکز پژوهش‌هـا، داده‌های خود ایران‌خودرو و... می‌گیرد یا چند توئیتی که یافتن خطوربط ادمین‌های آن خیلی دشوار نیست؟

اگر بنا باشد آنچه در توئیتر می‌گذرد را مبنای استدلال و عمل قرار داد، آیا پذیرفتنی اسـت با توجه به واکنش‌های گسترده منفی کاربران شبکه اجتماعی به مواضع این نماینـده مجلس آرای مـردمی را که به وی رای دادند باطل کرد و مانع تداوم حضور وی در بهارستان شد؟

و سوال آخر اینکه آیا آقای خضریان اطلاع دارد در طول همان تذکر دو دقیقه‌ای ایشان، ایران‌خودرو دست‌کم ۵میلیارد تومان زیان جدید خلق کرد؟

و در پایان: پس از سال‌ها خلق واژه مافیا و اعلام هر از چند بار یک‌بار از زبان یکی از افراد در مناصب مختلف و تهمت‌های عجیب‌وغریب، مردم باور نمی‌کنند که مشکلات معیشتی‌شان ناشی از مافیا در میان بخش‌خصوصی باشد بلکه برعکس به نظر می‌رسد دست‌هایی که در کشور مانع از رونق تولید و اشتغال و استمرار حاکمیت رانت دولتی و گماردن چند مدیر از سوی خود و بهره از آن در راستای منافع جناحی، بیشتر به مافیای واقعی شباهت داشته باشد، اگرچه آدرس، غلط داده شود؟

خبر

متقاضیان عادی طرح ایران‌خودرو مشخص شدند

ایسنا– آخرین دور از فروش محصولات گروه صنعتی ایران‌خودرو که هفته گذشـته فرآیند قرعه‌کشی آن انجام شد، شنبه شب اسامی منتخبان طرح آن در سایت فروش اینترنتی ایران‌خودرو بارگذاری و برای برندگان پیامک ارسال شد.

براسـاس این گـزارش، قرعه‌کشی طرح فروش محصـولات گروه صنعتی ایران‌خودرو از دوم دی‌ماه آغاز شد و تا روز شنبه (هشتم دی‌ماه) ادامه داشت.

در این دور از فروش محصولات ایران‌خودرو که برای هر سه گروه متقاضیان عادی، مادران و دارندگان خودروهای فرسـوده اجرایی شـده بود، در مجموع در طرح فروش فوق‌العاده (که خودروی سورن‌پلاس با موتور XU۷P عرضه شـده بود)، ۲۷هزار و ۱۰۱ نفر متقـاضی عادی، ۱۳۳هزار و ۷۵۲نفر متقاضی طرح مادران و ۳۲هزار و ۱۷نفر متقاضی طرح جایگزینی خودروهای فرسـوده ثبت تقاضا کرده‌اند. خودروی برقی برای حدود ۶۰هزار دستگاه عرضه‌شده در این مرحله، ثبت تقاضا داشتند.

خودروی برقی FAW بسـتیون نیز به‌صورت فروش فوق‌العاده عرضه شد که ۳۳۳۷ نفر متقاضی ثبت درخواست کرده است.

در طرح پیش‌فروش شش محصول دیگر شامل تارا اتوماتیک، تارا دستی، دناپلاس با موتور EF۷P، دناپلاس دسـتی، سورن‌پلاس با موتور XU۷P و سـورن‌پلاس دوگانه‌سوز در مجموع ۸۴۲هزار و ۹۵۸ نفر متقاضی وجود دارد کـه از این تعداد ۱۹۴هـزار و ۶۰۴نفر متقاضی عـادی، ۵۶۷هزار و ۲۸۰نفر متقـاضی طرح جوانی جمعیت و ۸۱هزار و ۷۴نفـر متقاضی دارنده خودروی فرسوده ثبت خودرویی داشته‌اند.

قرعه‌کشی این طرح، سه‌شـنبه هفته گذشته (۱۱دی‌ماه) در حضور نهادهای نظارتی انجام و براین اساس کار پایش منتخبان آغاز شد؛ با پایان یافتن امور مربوط به پایش متقاضیان، اسامی نهایی منتخبان طرح عادی شب گذشته نهایی و روی سایت اینترنتی گروه صنعتی ایران‌خودرو، بارگذاری شده است.

پیامک جهت واریز وجه برای متقاضیان ارسال شده و منتخبان پس از دریافت پیامک فراخوان واریز وجه، ۱۰ روز مهلت دارند برای انعقاد قرارداد و واریز وجه اقدام کنند و در صورت عدم واریز، نفرات ذخیره جایگزین آنان خواهند شد.

انتقاد از برنامه احداث پروژه‌های ۳ مگاواتی

اتاق ایران آنلاین– نایب‌رییس کمیسیون انرژی اتاق ایران با بیان اینکه ورود دولت به تولید انرژی‌های تجدیدپذیر، سیاست غلطی است، می‌گوید: دولت می‌خواهد پروژه‌های ۳مگاواتی در ۵۰۰ نقطه کشور احداث کند و این اقدام باعث تضعیف بخش خصوصی می‌شود.

حمیدرضا صالحی افزود: به‌تازگی دولت پروژه ۱۵۰۰مگاواتی در ۵۰۰ نقطه کشور را شروع کرده است که هر واحد ۳ مگاوات برق تولید می‌کند. در این مسیر، دولت می‌خواهد پنل و اینورتر خریدار کند و در ادامه به شرکت‌های توزیع نامه‌ای ارسال شده تا زمینی را خریداری کنند و این طرح به مناقصه گذاشته شود.

او ادامه داد: کجای دنیا دولت در چنین شـرایطی به رقابت با بخش خصوصی می‌پردازد؟ وقتی اصل ۴۴ قانون اساسی و سیاست‌های کلان کشور و مقام معظم رهبـری به تقویت جایگاه بخش خصوصی واقـعی تاکید دارند، چرا باید در جای دیگر، سیاسـتگذار با برنامه‌های خود در جهت تضعیف بخش خصوصی کار کند. این مساله با اساسنامه شرکت ساتبا هم مغایرت دارد.

شـرکت توزیع نمی‌تواند نیروگاه برق تاسیس کند. نایب‌رییس کمیسیون انرژی اتاق ایران تصریح کرد: براساس قانون بهبود مستمر محیط کسب‌وکار، در جاهایی کـه بخش خصوصی، فعالیت می‌کند دولـت نباید به بنگاه‌داری وارد شـود. دولت چگونه و چرا می‌خواهد با این طرح‌ها، عرصه را بر فعالیت بخش خصوصی تنگ کند؟ درحالی‌که به‌خوبی می‌داند پایان این‌گونه طرح‌ها شکست خواهد بود.

صالحی معتقد اسـت: این اقدام دولت درنهایت بـه بخش خصوصی آسیب می‌زند. بخش خصوصی خود را تجهیز کرده تا بتواند در راسـتای رفع ناترازی‌ها در کنار دولت کار کند. برای همین سـعی کرده پنل‌های خورشیدی تولید کرده و مقدمـات تولید انرژی تجدیدپذیر فراهم کند اما یک‌دفعه با موجی از نیروگاه‌ها و واردات پنل‌های خورشیدی مواجه می‌شـود و این وضعیت عرصه را بر بخش خصوصی تنگ خواهد کرد.

با مصوبه هیات واگذاری

خروج دولت از خودروسازی قطعی شد

«**جهان‌صنعت**»– با تصمیم هیات واگذاری، سهام دولت در شرکت‌های خودروسازی ایران‌خودرو و سایپا واگذار می‌شـود. از این رو، انتظار می‌رود، دولت به‌طور رسمی از تصدی امور این دو شرکت خودروسـاز و شرکت‌های زیرمجموعه آنها به‌طور کامل خارج شـود. چه آنکه مالکیت اندک سهام بورسی این دو شرکت از سوی دولت، همچنان به مدیران دولتی این اختیار را داده است که بتوانند با اتخاذ تدابیری همچون مالکیت سهام تودلی این دو شرکت خودروساز، کرسی‌های هیات‌مدیره آنها را توسط مدیران دولتی اشغال کرده و با وجود مالکیت خصوصی این دو شـرکت، مدیریت آن همچنان دولتی باقی بماند.

حدود دو هفته پیش نیز، زهره عالی‌پور، رییس سازمان خصوصی‌سازی اعلام کرده بود که نحوه واگذاری مانده سهام دولت در دو شرکت خودروسازی «ایران‌خودرو و سایپا» در دست بررسی است. خبری که امید تازه‌ای را برای تکمیل فرآیند خصوصی‌سازی این دو خودروساز ایجاد کرد.

■ جزئیات جلسه هیات واگذاری

چهارصدوبیست‌وهفتمین جلسه هیات واگذاری در وزارت امـور اقتصـادی و دارایی تشـکیل و درخصوص چند مورد تصمیم‌گیری شـد. یکی از این موارد واگذاری سهام دو خودروساز بزرگ کشور بود. براساس بند دوم، مصوبات هیات واگذاری، با عنایت به تکلیف مقرر در جـزء (۲) بند (ب) ماده (۵) برنامه هفتم پیشرفت، موضوع «نحوه واگذاری سهام شرکت‌های اصلی (ایران‌خودرو و سایپا) توسط شرکت‌های فرعی و وابسته» مطرح و مقرر شد پس از برگزاری جلسه تخصصی با مسوولان امر، مجددا در جلسات آتی طرح و تصمیم‌گیری شود.

بند سـوم مصوبـات نیز حاکی اسـت، هیات واگذاری، موضوع «تعیین‌تکلیف واگذاری سـهام دولت در شرکت‌های ایران‌خودرو و سایپا» مطرح و سازمان خصوصی‌سازی مکلف به واگذاری مابقی سهام متعلق به دولت در شرکت‌های یاد شده گردید

در بند چهارم، نیز موضوع «خروج شرکت‌های قبل از بهره‌برداری مشـمول تبصره(۳) بند(الف) ماده(۳) قانون اجرای سیاست‌های کلی اصل(۴۴) قانون اساسی از فهرست واگذاری» مطرح و باتوجه بـه موافقت نمایندگان دسـتگاه ذی‌ربط با خروج شرکت‌های یادشـده از فهرست موارد واگذاری تا زمان آغاز بهره‌بـرداری موافقت گردید. در ضمن مقرر شـد در صورت وجود متقاضی برای هرکدام از شـرکت‌های مذکور سازمان خصوصی‌سازی با هماهنگی شرکت مادرتخصصی ذی‌ربط نسبت‌به واگذاری آنها اقدام نمایـد. همچنین درخصوص آن‌دسته از سرمایه‌گذاری‌های انجام‌شده در راستای قانون فوق‌الاشاره (در قالب طرح و شرکت)، مقرر شد شرکت‌های مادرتخصصی موصوف آخرین وضعیت پیشرفت فیزیکی آنها را همزمان با تصویب فهرست سالیانه به هیات واگذاری ارائه نمایند.

به گزارش «جهان‌صنعت»، در سال‌های اخیر به مناسبت‌های مختلف مسوولان ارشد سیاسی و اقتصادی بر لزوم خصوصی‌سـازی دو شرکت خودروساز بزرگ کشـور تاکید کرده‌اند. این در حالی است که هم‌اینک سهام دو شرکت یادشده در بازار سـهام خریدوفروش می‌شـود و سهام اندکی از کل سهام دو خودروساز در دست دولت (به‌ترتیب حدود ۵ و ۱۷درصد از سـهام شرکت ایران‌خودرو و سـایپا) باقیمانده است و به نوعی آنها خصوصی شـده‌اند اما در عمل مدیریت آنها همچنان در دست دولت است.

به باور کارشناسان صنعت خودرو، اصل مشکل موجده این شـرایط، در عدم اجرای قانون تجارت، اصل۴۴ قانون اساسی و ابلاغیه مربوط به آن است. به گفته کارشناسان، در حال حاضر، خودروسازان ما از نظر قانونی خصوصی‌ساز شده‌اند و سهام آنها در بازار بورس خرید و فروش می‌شـود اما باید طبق قانون تجارت، مدیریت شوند که نمی‌شوند. براساس قانون تجارت، مجمع عمومی سهامداران، مدیرعامل و هیات‌مدیـره را تعیین می‌کند. بر این اسـاس، هیات‌مدیره شرکت موظف است سالانه به مجمع عمومی درباره سود و زیان این شرکت توضیح دهد و اگر این کار را نکند، حتی ممکن اسـت محاکمه و دادگاهی و عزل شـود. ازاین‌رو، مشـکل اصلی خصوصی‌سـازی در ایران، عدم پایبندی به قواعد بازار است و عدم اعمال مدیریت بخش‌خصوصی است نه مالکیت!

براساس این گزارش، اگرچه وزیر صمت تاکنون اقدامی برای خصوصی‌سازی دو خودروساز نکرده است اما در عین حال نباید فراموش کرد که خروج دولت از صنعت خودرو به مساله‌ای پیچیده و غامض بدل شده است، به‌گونه‌ای که به غیر از «سهامداری» و «مدیریت» دولتی حاکم بر دو خودروساز بزرگ کشـور، مداخلات سـایر نهادها و وزارتخانه‌ها بر مناسبات اقتصادی و فنی خودروسازان سایه افکنده و برآیند این مداخلات، تولید خودروی بی‌کیفیت و با قیمت بالا (در مقایسه با خودروهای همکلاس خارجی) شده است. ماجراهایی همچون قرعه‌کشی خودرو و توزیع رانت به عده قلیلی از شهروندان و... نیز از جمله سایر پیامدهای این مداخلات است.

بررسی‌هـای بازوی پژوهشی مجلس نشـان می‌دهد، بیش از ۲۰نهاد درباره خودروسازی در ایران تصمیم‌گیری و مداخله می‌کنند. مرکز پژوهش‌های مجلس در شهریور سال جاری در گزارشی با عنوان آسیب‌شـناسی وضعیت فعلی ساختار تنظیم‌گری صنایع خودروسازی ایران نوشت: با گذشت پنج‌دهه از ایجاد صنعت خودروسـازی در ایران این صنعت هنوز موفق به برآورده‌کردن انتظارات نشده به نحوی که مسـائلی همچون کیفیـت و ایمنی نامطلوب محصولات تولیدی، عدم طراحی به‌روز خودروها، زیان انباشته سنگین و... هم مردم و هم سیاستگذاران را در سال‌های اخیر از این صنعت ناراضی کرده است. صنعت خودرو از مشکلات ساختاری در چندین سطح رنج می‌برد؛ به‌نحوی‌که این مسـائل سـبب شده زیسـت‌بوم صنعت خودرو در ایران نتواند پذیرای فناوری‌های روز دنیا باشد و علاوه‌بر عقب‌ماندگی شدید از سایر رقبای خود در عرصه بین‌الملل و عدم نقش‌آفرینی در زنجیره‌های ارزش جهانی و منطقه‌ای موجب نارضایتی در کشور نیز باشد.

گزارش مرکز پژوهش‌های مجلس حاکی است، هویـت صنعت خودرو ناشی از تغییرات سیاسـت کلان دولت‌ها دائما دستخوش تغییر بوده و هرگز نتوانسته به هویت و چشم‌انداز واحد برای یک دوره بلندمدت دست یابد.

فارغ از این مساله، تداخل نهادی شدید در این عرصه باعـث توزیع ناموازن و ناهماهنگ قدرت تصمیم‌گیـری در نظام تنظیم‌گری صنعت خودرو شده و این توزیع میان نهادهایی با ساختار منافع بعضا متعارض با یکدیگر رخ داده است. از این‌رو امکان پیشبرد یک برنامه واحد جهت توسعه صنعت خودرو از نظام اداره کشور سلب شده و نهادهای مختلف هرکدام در یک جهت متفاوت اقدام به سیاستگذاری می‌کنند. این مساله در شرایط فقدان طرح مشخصی برای آینده در صنعت خودرو به نحوی تشدید یافته که منجربه شرایط بحرانی در این صنعت شده است

■ ساختار سهامداری ۲ خودروساز

علاوه‌بر موارد مذکور، سـاختار سـهامداری شرکت‌های ایران‌خودرو و سایپا به شکلی است که باوجود واگذاری عمده سهام دولت عملا مدیریت بنگاه به‌صورت کامل در اختیار دولت قرار دارد، در نتیجـه دولت با هر نهادی که از امکان چانه‌زنی با او و با بخش‌های مرتبط با صنعت خودرو بهره‌مند است، موفق به اعمال‌نظر و دخالت بی‌واسطه و بدون درنگ در این شرکت‌ها خواهد شد. این مساله موجب شده که شرکت‌های خودروسازی و مدیران آن کاملا براساس منافع اجزای مختلف دولت و حاکمیت اقدام به تصمیم‌گیری کنند و الزاما منافع شرکت را تامین نکنند. اگرچه در ظاهر دولت سهام خود در شرکت ایران‌خودرو و سایپا را به‌ترتیب به حدود ۵ و ۱۷درصد کاهش داده اما همچنان با داشتن بیش از ۵۰درصد از سهام شرکت ایران‌خودرو و بیش از ۷۲درصد از سهام شرکت سایپا از طریق شرکت‌های عمومی وابسته به دولت و شرکت‌های زیرمجموعه شرکت اصلی و تعیین حداقل سه عضو هیات‌مدیره امکان مدیریت و سیاستگذاری حداکثری در این دو شرکت را دارد

در اثر خرید سهام شرکت مادر توسط شرکت‌های زیرمجموعه و ایجاد سـهامداری چرخه‌ای عملا مدیریت شبه‌دولتی در شرکت مستقر شده است.

■ نشانه ناکارآمدی خودروسازان

آنگونه که بازوی پژوهـشی مجلس به‌تازگی گـزارش کرد، در آبان‌ماه سـال۱۴۰۳ شـاخص تولید رشـته فعالیت «خودرو و قطعات» برمبنای شرکت‌های بورسی نسبت‌به ماه مشابه سال قبل کاهش ۱۶/۲درصدی و نسبت‌به ماه قبل کاهش ۲۲/۴درصدی داشته اسـت. شاخص فروش این رشـته فعالیت نیز نسـبت‌به ماه مشابه سال قبل کاهش ۱۴/۳درصدی و نسبت‌به ماه قبل کاهش ۱۳/۳درصدی داشـته اسـت. همچنین نسبت‌به ماه قبل شـاخص تولید و فروش تمام زیربخش‌ها کاهش یافته است.

این داده‌ها البته همچون نوک کوه یخ اسـت، چه آنکه صنعت خودروسازی ایران طی هفت‌سال اخیـر با افت تولید و در پی آن فروش قابل‌توجهی مواجه بوده است. به‌طور مثال، میزان تولید شرکت ایران‌خودرو در سال۱۳۹۶ به بیش از یک‌میلیون و ۴۰۰هزار دستگاه خودرو رسید اما در سال۱۴۰۲ حدود یک‌میلیون دستگاه خودرو (حدود ۷۱ درصد) از این رقم کاسته شده است.

براساس آمارهای رسمی منتشرشده، تعداد تولید شـرکت ایران‌خودرو در سال۱۳۹۶ به یک میلیون و ۴۲۹هزار دسـتگاه رسید، اما پس از آن، تولیدات این شـرکت با کاهش مواجه شد. کمترین میزان تولید خودرو توسط این شرکت در سال ۱۳۹۹ رقم خورده است.

رونـد صعودی تعداد تولید خودرو در شـرکت ایران‌خودرو دوام نیاورد و در سـال ۱۳۹۷ تولیدات آن به ۸۸۳هزار و ۹۰۰ دستگاه کاهش یافت.

اگرچه از سال۱۴۰۰ به بعد، نشانه‌هایی از بهبود مشـاهده شـده اما تولید در این سال به ۴۵۱هزار و ۱۱۱دسـتگاه افزایش یافت و در سال۱۴۰۱ به ۵۸۶هزار و ۷۷۳ دستگاه رسید که رشد قابل‌توجهی نسبت‌به سال‌های قبل داشت. هرچند در سال۱۴۰۲ تولیدات دوباره کاهش یافت و به ۴۸۷هزار و ۹۸۵ دستگاه رسید بنابراین مشاهده می‌شود که اختلاف تعداد تولید در شرکت ایران‌خودرو در سال‌های ۱۳۹۶ و ۱۴۰۲ در حدود یک‌میلیون دستگاه است!

گزارش ۲

سهامداران بخش خصوصی به دنبال مدیریت ایران‌خودرو؟

«ایران‌خودرو» به ایسـتگاه آخر واگذاری رسیده اسـت. بزرگ‌ترین مجموعه خودروسـازی کشور که پیشتر سهامش از طریـق بورس به بخش خصوصی منتقل شـده بود، حالا در پیـچ نهایی بـرای محول‌کردن مدیریت به سـهامداران قرار دارد و امیدوار اسـت با تفویض امور از سـوی دولت به بخش خصوصی، از پرتگاه مالی فاصله بگیرد. براساس آماری که انتهای سـال گذشته و شـش‌ماهه ابتدایی امسال منتشر شـد، ایران‌خودرو هر روز میلیاردها تومان زیان خلق کرده که روی زیان ۱۲۰هزارمیلیارد تومانی‌اش سربار می‌شود. کاهش تولید در نیمه نخسـت امسـال در کنار تداوم روند زیان‌دهی با خلق ۱۲هزارمیلیارد تومان ضرر در شـش‌ماه ابتدایی سال جاری، تنها نمونه‌ای از خروارها مشـکلاتی اسـت که غول خودروسـازی را زمینگیر کرده اما آیا مدیرانی که منافع‌شان بـا واگذاری ایران‌خودرو به بخش خصوصی به خطر می‌افتد، بـا این تصمیم همراهی خواهند کـرد یا مانند چندین و چند سال گذشته برای حفظ صندلی‌های مدیریتی و منافع وابسته به آن، پشـت «سپر انسـانی» پناه گرفته و برای سود و بهره شـخصی، در مسیر واگذاری سنگ‌اندازی می‌کنند؟ پاسخ به این سوال، نیازمند شفاف‌شدن ابعاد اصلی این واگذاری و پاسخ به پرسش‌های اساسی بوده که در این باره مطرح شده است

سهام دولت در شرکت‌های ایران‌خودرو و سایپا سال۱۳۸۷ و در پی الزام اصل ۴۴ قانون اسـاسی در بورس عرضه شـد. جان‌مایه این قانون، اعتراف به ناکارآمدی مدیریت و سـاختار دولتی در اداره صنایع و بنگاه‌های بزرگ اقتصادی و واگذاری امور به مردم بود.

■ ایران‌خودرو چگونه واگذار شد؟

اگرچه هدف قانونگذار از اصل۴۴ و انتقال‌های متعاقب آن کاهش تسلط دولت بر بنگاه‌های صنعتی و اقتصادی و سپردن امور به دست بخش خصوصی بود اما براساس گزارش مرکز پژوهش‌های مجلس، دولت از طریق شرکت‌های وابسته به خود (۱۹درصد) همچنین ایجاد یک نظام سهام‌داری چرخه‌ای در شرکت‌های خودروسازی (۲۴درصد) سهام ایران‌خودرو را خریداری کرد. به این ترتیب بود که دولت با وجود دارابودن فقط ۵درصد سهام به صورت قانونی، به‌واسطه دور زدن اصل ۴۴ و خرید سـهام در هیات‌مدیره دست بالاتر را حفظ کرد و در این سـال‌ها با انتصـاب مدیران عملا مرکز فرماندهی و تصمیم‌گیری در ایـن مجموعه را در اختیار و کنترل خود نگه داشت. رویکردی که مانع واگذاری ایران‌خودرو به‌معنای حقیقی و قانونی شد و شرایط امروز را به بزرگ‌ترین مجموعه خودروسازی کشور تحمیل کرد. سهامدار عمده ایران‌خودرو کـه بیش از ۳۰درصد از سـهام این شـرکت را خریداری کرده، کنسـرسیومی است که پیشتر در بخش قطعه‌سازی و خودروسـازی فعال بود. با این تفاوت که دولت سهام تودلی ایران‌خودرو را با استفاده از اموال ایران‌خودرو خریداری کرد امـا بخش خصوصی با پرداخت پول از جیب خود و نه جیب مردم ۳۰درصد سهام این شرکت را خرید.

■ چه کسی باید مدیر ایران‌خودرو را انتخاب کند؟

براساس قوانین و آیین‌نامه‌های متعارف، سهامداران اعضای هیات‌مدیره را انتخاب می‌کنند و هیات‌مدیره نیز مدیرعامل را منصوب می‌کند؛ با این حال در یکی دو دهه‌ای که از واگذاری سهام ایران‌خودرو گذشته اسـت، دولت اجازه ابتکار عمل به سهامداران بخش خصوصی را نداده و همواره خود به صورت مستقیم و غیرمستقیم مدیران این مجموعه را منصوب کرده اسـت. نکته قابل تامل این اسـت که این انتصاب‌ها، عموما سیاسی و به‌عنوان پاداشی برای همراهان تلقی شده؛ چنانکه به‌تازگی «علی علیلو»، یکی از نمایندگان سـابق مجلس و از اعضای ارشـد هیات تحقیق و تفحص از خودروسـازان افشا کرد فقط در ایران‌خودرو ۱۶۲شرکت اقماری تاسیس شده که بسیاری از آن غیرضروری است و عمدتا به‌خاطر چشم‌روشنی به افراد بذل و بخشـش شده است. بدل‌شدن ایران‌خودرو به پاتـوق مدیران یکی از دلایل زیـان‌دهی ایران‌خودرو عنوان شـده و این انتظار را از سـوی افکار عمومی ایجاد کرده که مدیریت این مجموعه هرچه سـریع‌تر به سهامداران اصلی از بخش خصوصی منتقل شـود. از کنسرسیومی که ده‌ها سال در بخش قطعه‌سازی (شرکت کروز) و خودروسازی (مجموعه بهمن) فعال و موفق بوده و ۳۰درصد سهام ایران‌خودرو را نیز خریداری کرده به‌عنوان یکی از گزینه‌های اول برای تصدی بر ایران‌خودرو نام می‌برند. گروه بهمن ۷۲ سال پیش یعنی سال ۱۳۳۱ با نام «ایران خلیج‌کو» متولد شـد و امروز شرکت‌های بهمن‌موتور، بهمن‌دیزل، سیباموتور، اتوبوس‌سازی ستاره نیک آریا (اسنا)، ایران دوچرخ، تیوان، شرکت صنایع ایران، شرکت صنایـع ریخته‌گری ایران، بهمن لیزینگ و شاسی‌سـازی را شامل می‌شود.

■ آیا پس از واگذاری مدیریـت ایران‌خودرو به بخش خصوصی، نیروهای شاغل در این مجموعه اخراج و بیکار می‌شوند؟

شرکت بهمن که از اول انقلاب به صورت دولتی و خصولتی اداره می‌شد، از سال ۱۳۹۵به بخش خصوصی منتقل و هنگام واگذاری با همین سـوال‌هایی مواجه شـد کـه امروز درباره ایران‌خودرو مطرح است. این در حالی است که تعداد نیروهای مجموعه بهمن سـال۹۴ یعنی پیش از واگذاری ۳۶۶۸نفر بود که طی هشت‌سال به ۷۳۶۶ نفر افزایش یافت؛ به زبان ساده تعداد نیروی انسـانی بهمن بعد از انتقال به بخش خصوصی دو برابر شد و شـرکت بهمن‌موتور را چهل‌وششمین شرکت برتر ایران از نظر رشد اشتغال‌زایی کرد؛ سرنوشتی که می‌تواند برای ایران‌خودرو تکرار شود.

■ تجربه شـرکت کروز و بهمن در قطعه‌سازی و خودروسازی چه می‌گوید؟

قطعه‌سازی، ستون فقرات خودروسازی است و امروز کروز به‌عنوان بزرگ‌ترین قطعه‌ساز خودرویی در غرب آسیا با تولید ۴۰۰۰ نوع قطعه در تیراژ بالای ۶۰میلیون در سال، بسیاری از نیازمندی‌های ایران‌خودرو و سایپا را تامین می‌کند. گروه بهمن نیز امروز علاوه‌بر سهم ۲۵درصدی در بازار خودروهای تجاری کشور، با فیدلیتی، دیگنیتی و ریسپکت بازار پر متقاضی‌ای در بخش خودروهای سـواری دارد. مسـاحت گروه بهمن‌موتور در ابتدای خصوصی‌سـازی ۲۵ هکتار بود که در حال حاضر با ایجاد برنامه‌های توسـعه‌ای و تنوع در محصولات، فضای فیزیکی مجموعه را به ۱۶۳ هکتار رسانده است، یعنی ۶ برابر.

■ آیـا کلید «بهمن» به قفـل «ایران‌خودرو» هم می‌خورد؟

وقتی صورت‌مسـاله یکی است، قاعدتا جواب هم یکسان خواهـد بـود. آنچه امـروز ایران‌خودرو را فشـل و ناکارآمد کرده اسـت، ۹سـال پیش در مقیاسی متفاوت گروه بهمن را تحت‌الشـعاع قرار داده بود چراکـه مدیریت دولتی در تمامی صنایع و بخش‌ها به‌دلیل «عمر کوتاه»، «وابسـتگی به دولت و تغییرات آن»، «عدم اختیار و قدرت لازم برای تصمیم‌گیری و تصمیم‌سـازی»، «بوروکراسی دست‌وپاگیر»، «تورم نیروی انسانی» و... ماحصلی جز ناکارآمدی و هزینه‌زایی ندارد. واقعیت این اسـت که سـاختارها و مدیریت دولتی بر پایه هزینه‌کرد بدون توجه یا بررسی نتیجه بنا شـده اسـت، در حالی که در بخش خصوصی هر هزینه‌ای مشروط به کسب سود است. بر این اسـاس نه‌تنها قفل ایران‌خودرو، بلکه قفل عموم صنایع و بنگاه‌های دولتی و خصولتی با شـاه‌کلید واگذاری به بخش خصوصی باز می‌شود.

■ چرا مدیر بخـش دولتی نمی‌توانـد اما مدیر بخش خصوصی می‌تواند؟

مدیران دولتی فارغ از نامشان عمدتا در پروسه‌ای سیاسی انتخاب می‌شـوند. حتی اگر این انتخـاب و انتصاب برمبنای تخصص، تجربه و توانمندی باشد، پوسته سخت ساختار دولتی اجازه تصمیم‌گیری و تصمیم‌سازی به مدیران نمی‌دهد. مدیری که باید به ۷ دستگاه پاسخگو باشد، اجازه یا توان مالی اصلاح پلتفرم‌های قدیمی را ندارد، نمی‌تواند اولویت‌ها را انتخاب کرده و منابع را براساس آن تخصیص دهد، چگونه می‌تواند در راس یک مجموعه منشأ اثر باشد؟

■ حاکمیـت دربـاره واگذاری ایران‌خـودرو به بخش خصوصی چه دیدگاهی دارد؟

بهمن‌ماه سال گذشته بود که رهبر معظم انقلاب اسلامی در جریان بازدید از نمایشگاه توانمندی‌های تولید داخل، گلایه و مطالبه سهامداران بخش خصوصی ایران‌خودرو درباره واگذاری مدیریت این مجموعه را شـنیدند و یک روز بعد در سخنرانی خود فرمودند: «من دیروز شـنیدم که در بعضی شرکت‌هایی که دولت و بخش خصوصی شـریک هستند، با اینکه دولت سهم زیادی ندارد، مدیریت در اختیار دولت است. به نظر من این منطق ندارد. از شیوه‌های قانونی اسـتفاده کنند و به خود مردم و سهامداران در واقع اختیار بدهند منتها نظارت بشود.» آیت‌الله رییسی، رییس‌جمهور سابق نیز اسفند سال ۱۴۰۰ در فرمان هشت‌ماده‌ای خودرویی، خطاب به وزارت صمت دستور داد واگـذاری مدیریت دولتی شـرکت ایران‌خودرو به بخش غیردولتی تعیین‌تکلیف شود. مسعود پزشکیان، رییس‌جمهور جدید نیز در چند ماه ابتدایی دولتش بارها از ضرورت کاهش تصدی‌گری دولـتی حمایت کرده و خواسـتار تعیین‌تکلیف هرچه سریع‌تر شـرکت‌های دولتی زیان‌ده شده است. رییس قوه قضاییه نیز به‌تازگی خواسـتار کاهش تصدی‌گری دولت و واگذاری به بخش خصوصی شـده که همگی بیانگر نگاه و اراده حاکمیت بر این انتقال است.

■ آیا بخش‌خصوصی به‌دنبال تعطیلی ایران‌خودرو و واردات خودرو است؟

واردات نه‌تنها مشـکلات صنعت خودروسازی در کشور را حل نخواهد کـرد، بلکه مولد معضلاتی تازه چون تامین و دسـترسی به قطعات یدکی، صرف هزینه و زمان بیشتر برای خرید قطعات مصرفی و اسـتهلاکی، خدمات پس از فروش، گارانتی و... خواهد شـد که در کشور ما به‌کرات تجربه شده است. امروز هیچ کشوری صنعت خودروسازی خود را تعطیل و زنجیره حمل‌ونقلش را به خارج از کشـور وابسته نمی‌کند. ایران‌خودرو نیز به‌عنوان بزرگ‌ترین خودروساز کشور تاکنون بار اصلی تامین خودرو در کشور را به دوش کشیده و سرمایه‌ای ملی و ظرفیتی عظیم از توان فنی و نیروی انسانی متخصص اسـت که با تغییر مدیریت، امکان و فضای بیشـتری برای فعال‌شدن پتانسیل‌هایش خواهد یافت.

■ آیا مدیرانی که منافع‌شان با واگذاری ایران‌خودرو به بخش خصوصی به خطر می‌افتد، با این تصمیم همراهی خواهند کرد یا مانند چندین و چند سال گذشته برای حفظ صندلی‌های مدیریتی و منافع وابسته به آن، پشت «سپر انسانی» پناه گرفته و برای سود و بهره شخصی، در مسیر واگذاری سنگ‌اندازی می‌کنند؟

افکار عمومی، رسـانه‌ها و تحلیلگران امیدوارند پاسـخ به بخش اول این سوال مثبت باشد و تمامی مدیران و ذی‌نفعان این مجموعه با مقدم‌دانسـتن منافع ملی به مطامع شخصی اجـازه دهند ایران‌خـودرو به ریل تولیـد حداکثری، افزایش کیفیت محصولات و سوددهی بازگردد. اما اگر معدود مدیران دولتی یا افرادی که منافع شخصی‌شـان در گرو حضور پشت میزهای مدیریتی این مجموعه است، قصد مانع‌تراشی از طریق اشاعه اکاذیب، شبهه‌افکنی و به فرمایش رهبر معظم انقلاب اسلامی ایجاد ترس و اضطراب در دل مردم داشـته باشند از دستگاه‌های نظارتی و قضایی انتظار می‌رود در راستای عمل بـه وظیفه ذاتی خود جلوی باج‌خواهی‌هـا و مانع‌تراشی‌های مخالف منافع ملی بایستد. یعنی قانون اجرا شود نه مساعدتی شود و نه حمایتی نیاز است.

«جهان‌صنعت» از مشکلات دریافت حقوق دولتی گزارش می‌دهد

گروکشی برای سهمیه سوخت معادن

«جهان‌صنعت»– حقوق دولتی به یک ابر چالش برای معادن کشور تبدیل شده است. عوارضی که فلسفه اصلی آن پرداخت مبلغی از سوی معدن‌داران به دولت برای توسعه زیرساخت‌های مرتبط با بخش معدن است اما این روزها به یک چالش جدی برای معدن‌داران تبدیل شده است. اگرچه پرداخت عوارض و حقوق دولتی از سوی معدن‌داران پذیرفته شده و مخالف با پرداخت آن نیستند اما چندوچون پرداخت این عوارض جای بحث دارد. بالا بودن تعرفه در نظر گرفته شده برای حقوق دولتی معادن، عدم تناسب حقوق دولتی با برداشت واقعی معدن، تاخیر در اعلام حقوق دولتی معادن در هر سال و همچنین موضوع عدم تقسیط حقوق دولتی نیز از چالش‌های حوزه حقوق دولتی معادن است که سال‌ها مورد انتقاد فعالان حوزه معدن قرار داشته است.

گفتنی است، حقوق دولتی به دلیل افزایش ۷۰۰درصدی از سال ۱۳۹۰ تا به امروز و سیاست حذف تقسیط آن به اندازه کافی برای معدنی‌ها چالش برانگیز بوده است، این در حالی است که حالا تامین سوخت و مواد ناریه آنها مشروط به پرداخت یک جای حقوق دولتی از سوی معدن‌کاران است. متاسفانه شاهدیم که در پرداخت سهمیه سوخت معادن کارشکنی می‌شود و این مهم مشروط به پرداخت کامل حقوق دولتی شده است. این در حالی است که در پیش گرفتن چنین سیاستی منجر به افزایش تعطیلی معادن کشور خواهد شد. موضوعی که نشان می‌دهد مسوولان نسبت به ظهور آثار منفی اقتصادی و روانی ناشی از سیاستگذاری‌های اشتباه خود در قبال معادن کوچک‌مقیاس آگاه نیستند!

برای بررسی این مهم کافی است که نگاهی به آمار معادن تعطیل کشور بیندازیم. در حال حاضر بیش از ۷هزار معدن از ۱۲هزار معدن دارای پروانه بهره‌برداری، تعطیل هستند که عدد چشمگیری است! این معادن که اغلب کوچک‌مقیاس بوده و مهم‌ترین کارکردشان افزایش اشتغال در شهرها و روستاهای اطراف است، حالا به افزایش آمار بیکاری کمک می‌کنند! فراتر از پیامدهای سیاسی و اجتماعی چنین تصمیمی باید گفت که رویکرد اشتباه دولت در نحوه دریافت حقوق دولتی، موجب سرکوب سرمایه‌گذاری و تولید در بخش معدن کشور شده است. تا سال قبل تنها امتیازی که به معدن‌کاران داده شد، این بود که می‌توانستند پرداخت حقوق دولتی را به صورت اقساطی و در چند نوبت انجام دهند اما در سال جاری این امکان از معدن‌کاران گرفته شد و آنها موظف شدند حقوق دولتی را به صورت نقد و بر پایه محاسبات وزارت صمت پرداخت کنند. موضوعی که از طرف معدن‌کاران بخش‌خصوصی مورد نقد قرار گرفت و آنها با اشاره به مشکلات شدید سرمایه در گردش و کمبود نقدینگی، پرداخت نقدی حقوق دولتی را حداقل برای معادن کوچک بخش خصوصی امری نشدنی دانستند. توقف تقسیط حقوق دولتی معادن یکی از آخرین تصمیماتی بود که با هدف افزایش درآمدهای دولتی اتخاذ شد اما این امر به‌ویژه در شرایط رکود بازار و کاهش تقاضا برای محصولات معدنی، موجب شده تا بسیاری از معادن با مشکلات جدی روبه‌رو شده و مجبور به تعطیلی شوند. کارشناسان باور دارند که این امر نه‌تنها به کاهش تولید و اشتغال در بخش معدن منجر می‌شود، بلکه بر صنایع پایین‌دستی نیز تاثیرات منفی خواهد گذاشت.

■ خطر تعطیلی گسترده معادن

در این خصوص سجاد غرقی، عضو هیات نمایندگان اتاق ایران با انتقاد از اجرا نشدن دستور تقسیط حقوق دولتی معادن، گفت: میزان حقوق دولتی و نحوه پرداخت آن تناسبی با ظرفیت‌ها ندارد و تداوم وضع موجود بسیاری از معادن را به تعطیلی می‌کشاند. غرقی که در یک مصاحبه تصویری به بیان این مطالب پرداخته به اتاق ایران گفته است: در بحث حقوق دولتی ما با چند مساله روبه‌رو هستیم. نخست اینکه میزان حقوق دولتی که مصوب شده با واقعیت بازار همخوانی ندارد و هزینه‌های زیادی را به معادن به‌خصوص معادن کوچک تحمیل می‌کند. مساله دیگر در شیوه اخذ حقوق دولتی است. باوجود اینکه توافق شد که مثل سنوات گذشته حقوق دولتی تقسیط شود و امکان پرداخت آن تا سه سال فراهم شود اما هنوز نامه دیوان محاسبات اصلاح نشده است.

عضو هیات نمایندگان اتاق ایران با اشاره به تامین سوخت برای معادن نیز گفت: برای تامین سوخت و مواد ناریه محدودیت ایجاد و آن را مشروط به پرداخت یک جای حقوق دولتی کرده‌اند اما موضوع عدم تقسیط در کنار عدد بالایی که مصوب شده تعطیلی بیشتر معادن را درپی خواهد داشت. امروز بیش از ۷هزار معدن از ۱۲هزار پروانه بهره‌برداری تعطیل هستند که عدد کمی نیست.

او تاکید کرد: به طور حتم ما نیاز به اصلاح جدی در مبلغ حقوق دولتی، نحوه محاسبه کشف قیمت‌ها، مبنا قرار دادن استخراج واقعی و فروش واقعی هستیم.

■ رشد حقوق دولتی تا ۷۰۰ درصد!

افزایش حقوق دولتی معادن، موضوعی است که طی سال‌های گذشته در دستور کار دولت قرار گرفته است. تا جایی که براساس آمارها، مبلغ حقوق دولتی از ابتدای دهه ۹۰ تا ۱۴۰۲ بین ۳۰۰ تا ۷۰۰ درصد افزایش داشته است. این افزایش در شرایطی بوده که ارقام تعیین شده در بودجه برای حقوق دولتی باعث کاهش میزان وصولی‌ها شده و فشار بالای دستگاه دولتی برای وصول مطالبات حتی به تعطیلی فعالیت بسیاری از معادن کوچک‌مقیاس کشور ختم شده است.

تا سال قبل تنها مجالی که به معدن‌کاران داده شد، این بود که می‌توانستند پرداخت‌ها را به صورت اقساطی و در چند نوبت انجام دهند اما در سال جاری این امکان از معدن‌کاران گرفته شد و آنها موظف شدند حقوق دولتی را به صورت نقد و بر پایه محاسبات وزارت صمت پرداخت کنند. این موضوع نیز از طرف معدن‌کاران بخش خصوصی مورد نقد قرار گرفته و آنها با اشاره به مشکلات شدید سرمایه در گردش و کمبود نقدینگی در این بخش، پرداخت نقدی حقوق دولتی را برای معادن کوچک بخش خصوصی امری نشدنی دانسته‌اند. البته باید گفت که مبلغ حقوق دولتی معادن در بودجه سال ۱۴۰۴ در حدود ۵۵هزار میلیارد تومان تعیین شده است؛ رقمی که به نسبت سال ۱۴۰۳ بدون تغییر مانده اما از نظر کارشناسان همچنان قابل دستیابی نیست.

■ تغییر نگاه دولت نسبت به حقوق دولتی

به گفته کارشناسان حوزه معدن، در حال حاضر دولت بیشترین فشار را برای وصول مطالبات خود از معدن‌کاران اعمال می‌کند اما به تعهدات خود در مقابل معادن پایبند نیست. مطابق با ماده ۱۴ قانون معدن ایران، حقوق دولتی به‌عنوان درصدی از بهای فروش مواد معدنی تعیین شده و برای محاسبه آن، نرخ پایه مواد معدنی را در نسبتی معین ضرب کرده و عدد به‌دست آمده را در ظرفیت اسمی پروانه بهره‌برداری از معادن ضرب می‌کنند. در این فرمول دو مشکل اساسی وجود دارد؛ نخست در محاسبه قیمت پایه محصولات، وزارت صمت استان‌ها یا از معادن و تشکل‌های معدنی استعلام نمی‌گیرند یا قیمت‌های اعلام شده از طرف آنها را قبول نمی‌کنند.

بنا به گفته سعید عسکرزاده، دبیرانجمن سنگ‌آهن ایران با وجود اینکه در سال ۱۴۰۲ قیمت هر تن کلوخه را حدود ۷۵۰هزار تومان اعلام کرده بودیم، وزارت صمت رقم دومیلیون و ۳۰۰هزار تومان را به‌عنوان قیمت پایه، مبنا قرار داد و حقوق دولتی را براساس این نرخ مطالبه کرد. این اقدام باعث افزایش بسیار شدید رقم حقوق دولتی شد و پرداخت آن برای معادن بسیار گزاف تمام شد

ایراد دوم این است که وزارت صمت برای دریافت حقوق دولتی، کل ظرفیت اسمی مندرج در پروانه بهره‌برداری را مدنظر قرار داده و براساس آن حقوق دولتی را محاسبه می‌کند. در حالی که بسیاری از معادن به دلایل گوناگون حتی به اندازه ۵۰درصد از ظرفیت اسمی نیز استخراج انجام نمی‌دهند.

یکی از دلایل کاهش استخراج معادن، موضوع تامین سوخت و انرژی است که مستقیما به خود دولت مربوط بوده اما دولت حاضر نیست بابت خسارت‌های وارده شده از این محل نیز برای معادن تخفیف قائل شود.

با تمام این تفاسیر چالش بزرگ این خواهد بود که رقم بالای حقوق دولتی در بودجه ۱۴۰۴ به منبع درآمدی برای پوشش سایر اقلام بودجه‌ای تبدیل شده و با وجود صراحت قانون در مشخص کردن مصارف حقوق دولتی معادن، این ارقام در جای دیگری هزینه شده است.

■ سهم معدن از خدمات دولتی وصول نمی‌شود

به گزارش اقتصاد معاصر، موضوع مهمی که درخصوص پرداخت حقوق دولتی وجود دارد، این است که دولت در قبال درآمدهای حاصله، خدمات مورد نیاز معادن را ارائه نمی‌دهد. براساس بند (الف) تبصره۶ ماده ۱۴ قانون معادن، دولت مکلف است تا ۱۵درصد از حقوق دولتی معادن را در حساب خاصی نزد خزانه‌داری کل کشور منظور کند و سهم هر استان و شهرستان دارای معادن را به نسبت پرداختی هر شهرستان و استان براساس تبصره «۶» ماده۱۴ قانون معادن با اولویت شهرستانی که معدن در آن قرار دارد، هزینه کند. این ردیف بودجه عموما باید در راستای تسهیل در تولید و فروش محصولات معدنی هزینه شود چراکه وجود مخالفت‌های محلی از جمله موانع جدی در جهت توسعه فعالیت‌های معدنی محسوب می‌شود و انتظار می‌رود که تخصیص ۱۵درصد حقوق دولتی اخذ شده از معادن بتواند تا حد قابل قبولی این مخالفت‌ها را کاهش دهد.

هرچند در حال حاضر اسناد رسمی درخصوص نحوه هزینه کرد حقوق دولتی ذیل این بند قانونی وجود ندارد اما به گفته مدیران دولتی در حال حاضر دولت در این راستا اقداماتی صورت نداده و این موضوع باعث شده تا معدن‌کاران مجبور باشند وظایفی که به واسطه پرداخت حقوق دولتی برعهده دولت قرار گرفته بود نیز با هزینه خود به انجام برسانند.

■ حقوق دولتی کمر فعالان معدن را شکسته است

در همین رابطه چندی پیش بود که رییس کمیسیون معدن و صنایع معدنی اتاق ایران با بیان اینکه حقوق دولتی کمر فعالان حوزه معدن را شکسته است، از رییس‌جمهوری خواست تا دولت یک‌بار بدون شعار و تعارف به بخش‌خصوصی اعتماد کند.

بهرام شکوری گفت: یک زمانی در کشور عنوان می‌کردیم که معدن آن‌قدر ظرفیت دارد که می‌تواند جایگزین نفت شود اما اکنون می‌گوییم که توسعه در صنعت به اندازه‌ای اتفاق افتاده است که مس هم می‌تواند جایگزین نفت برای ایران باشد.

عضو هیات نمایندگان اتاق ایران با اشاره به تعطیلی بیش از ۶۵درصد معادن به دلیل سیاستگذاری نادرست دولت‌ها در حوزه حقوق دولتی و محدودیتی که در زمینه ماشین‌آلات ایجاد شده است، خواستار اجرای قول وزیر صنعت، معدن و تجارت برای فعال‌سازی شوراهای سیاستگذاری حوزه معدن با حضور و نظر فعالان این حوزه شد و گفت: از رییس‌جمهوری می‌خواهیم که دولت ریل را عوض کند و به بخش خصوصی اعتماد کند.

او تاکید کرد: ریل‌گذاری طوری صورت گیرد که دولت به‌جای اینکه جلوی تولیدکننده بایستد، در کنار تولیدکننده باشد.

شکوری افزود: ما فعالان اقتصادی در مقاطع مختلف نشان داده‌ایم که هم به چگونگی سرمایه‌گذاری آگاه هستیم و هم می‌دانیم که چطور به شناسایی و مواجهه و مقابله با بحران‌ها بپردازیم و آن را مدیریت کنیم. بنابراین از دولت می‌خواهیم که یک‌بار بدون شعار و تعارف به بخش خصوصی اعتماد کند و در کنار بخش خصوصی قرار گیرد.

رییس کمیسیون معدن و صنایع معدنی اتاق بازرگانی، صنایع، معادن و کشاورزی ایران ادامه داد: حداقل در حوزه معدن به فعالان بخش خصوصی اعتماد کنید. اگر در نتیجه این اعتماد، در کمتر از یک سال چیزی جز رشد و شکوفایی و پویایی مشاهده کردید، اعتمادتان را پس بگیرید.

خبر

نماینده تهران در مجلس:

ارائه ارز حاصل از صادرات با قیمت ارز ترجیحی ضرری برای صنعت فولاد ندارد

فولادنیوز– حسین صمصمامی، نماینده تهران درخصوص نتیجه ارائه ارز حاصل از صادرات صنایع فولادی در بازار با قیمت ارز ترجیحی گفت: این کار باعث ارزان شدن خانه می‌شود، صنایعی که از فولاد استفاده می‌کنند قیمت‌هایشان کاهش پیدا می‌کند، هزینه‌های تولید کم می‌شود.

او درباره تبعات انجام این کار برای صنایع فولادی توضیح داد که تبعات این اتفاق مثبت است و باید این کار انجام شود چون معمولا سوبسیدهایی به این صنایع تعلق می‌گیرد که در ازای استفاده از آن سوبسیدها صنایع فولادی ارز خود را به قیمت ترجیحی در بازار می‌فروشند. عضو کمیسیون اقتصادی در ادامه تاکید کرد: صنعت فولاد هم مانند دیگر صنایع هزینه‌ها و درآمدهایی دارد. هزینه‌های صنعت فولاد یک‌سری مواد اولیه است که از داخل تهیه می‌کند. موادی است که وارد می‌کند و با همان نرخ ۲۸هزار و ۵۰۰تومان هم این واردات را انجام می‌دهد. ارز خود را هم با ۲۸هزار و ۵۰۰ به بازار ارائه می‌کند و واردات را هم با همین عدد انجام می‌دهد. بنابراین ارائه ارز حاصل از صادرات با قیمت ارز ترجیحی ضرری برای این صنایع ندارد. صمصمامی در واکنش به اعتراض صنایع و فعالان حوزه فولاد نسبت به ارائه ارز حاصل از صادرات خود به بازار داخلی با قیمت ۲۸هزار و ۵۰۰تومان بیان کرد: صنایع فولادی اگر اعتراض می‌کنند به دلیل این است که می‌خواهند سود بیشتری داشته باشند. اگر صورت‌های مالی پالایشگاه‌ها و پتروشیمی‌ها را بررسی کنید می‌بینید که از سال ۸۷ – ۸۶ دولت نفت را به آنها فروخت و با قیمت جهانی فرآورده‌ها را به دولت فروختند. بررسی کنید ببینید بین سال‌های ۸۵ تا ۸۸ سود این شرکت‌ها چقدر افزایش پیدا کرده است. صورت‌های مالی این صنایع را بررسی کنید و ببینید سود صنایع فولادی از چه سالی یک مرتبه جهش پیدا کرده است. اینها همه به واسطه نرخ ارز است.

او در ادامه افزود: سودهای کلانی که شرکت‌های فولادی به جیب می‌زنند به واسطه افزایش نرخ ارزی است که از جیب مردم بیرون می‌آید.

این عضو کمیسیون اقتصادی تاکید کرد: حرف من این است که همه مواد اولیه و ملزومات صنایع فولادی را باید با ارز ۲۸هزار و ۵۰۰تومان تامین کنیم و ارز را هم با عدد ۲۸هزار و ۵۰۰ از او بخریم. قرار نیست این صنایع مواد اولیه را با نرخ نیمایی یا آزاد وارد کنند و پس از آن ارز آنها با قیمت ارز ترجیحی خریداری شود.

این نماینده مجلس در پاسخ به این سوال که برخی از صنایع فولادی دقیقا نسبت به این موضوع اعتراض دارند که موارد اولیه را به قیمت آزاد تامین می‌کنند اما ارز را باید به قیمت ۲۸هزار و ۵۰۰تومان به بازار عرضه کنند، گفت: اگر این کار انجام شود روند اشتباه است و من آن را قبول ندارم. اما اقتصاد باید با یک نرخ فعالیت خود را انجام دهد

رییس اتحادیه طلا و جواهر اصفهان مطرح کرد

شیوه‌های فروش اینترنتی طلا؛ با عیار یا وزن کمتر

اقتصاد آنلاین– رییس اتحادیه طلا و جواهر اصفهان با پیشنهاد به مردم برای عدم خرید اینترنتی طلا گفت: حتی پلتفرم‌های خرید طلا به دلیل مشخص نبودن مکان خریدوفروش می‌تواند مشکل‌ساز باشد.

حمیدرضا نیکخواه با بیان اینکه از سالیان دور خرید طلا در میان عموم مردم به‌عنوان نوعی سرمایه‌گذاری محسوب می‌شده است، اظهار کرد: با توجه به رشد جهانی طلا، این نوع سرمایه‌گذاری برای مردم این روزها جذاب‌تر شده است.

وی افزود: از سویی با رویکرد مردم به سمت و سوی خریدهای مجازی در طول سال‌های اخیر به‌ویژه در دوران شیوع کرونا، خرید طلا به شکل مجازی نیز رونق گرفت اما در این میان بیشتر سودجویان از این بازار پربها، سود می‌برند.

رییس اتحادیه طلا و جواهر اصفهان با هشدار در ارتباط با عدم خرید طلا به شکل مجازی بیان کرد: برای خرید طلا مردم باید از نزدیک، جنس را ببینند، از عیار و وزن آن اطلاع پیدا کنند و حتما فاکتور خرید دریافت کنند.

وی با بیان اینکه در شیوه خرید اینترنتی گاه سودجویان، طلایی با عیار یا وزن کمتر ارائه می‌کنند، گفت: برخی مواقع نیز مشخصات درج شده است اما از چشم مخاطب دور می‌ماند. نیکخواه تاکید کرد: اگر عیار طلایی که می‌خریم کمتر از وزن اصلی باشد یا عیار کمتری داشته باشد، فردی که می‌خواهد در این زمینه سود ببرد، به جای سرمایه‌گذاری برای آینده متحمل زیان زیادی خواهند شد.

وی با بیان اینکه پلتفرم‌های خرید طلا نیز به دلیل مشخص نبودن مکان خرید و فروش می‌تواند مشکلاتی ایجاد کند، تاکید کرد: پیشنهاد می‌کنیم اتحادیه‌ها و واحدهای صنفی در کنار فروش حضوری، از پلتفرم‌های آنلاین خود فقط به منظور تبلیغ مصنوعات طلا و جواهر استفاده کنند.

بین‌الملل

کاهش قیمت قراضه در بازار ترکیه و ژاپن

فولادبان– قیمت قراضه سنگین در بازارهای ترکیه و ژاپن در ابتدای سال ۲۰۲۵ کاهش یافت، در حالی که انتظار می‌رود با بازگشت فعالان بازار از تعطیلات سال نو، تقاضا و فعالیت‌های تجاری افزایش یابد. در هفته گذشته، قیمت قراضه سنگین ۲۰–۸۰ در ترکیه با کاهش ۴دلاری به ۳۴۶دلار هر تن سی‌اف‌آر رسید، در حالی که قیمت قراضه صادراتی ژاپن نیز با کاهش ۱۰دلاری به ۲۶۸دلار هر تن فوب رسید. بازار شرق آسیا بدون تغییر باقی‌مانده است. همچنین در هفته گذشته، قیمت قراضه سنگین ۲۰–۸۰ در بازار واردات ترکیه با کاهش ۴دلاری نسبت به روزهای پایانی سال ۲۰۲۴ به ۳۴۶دلار هر تن سی‌اف‌آر رسید. این کاهش قیمت ممکن است ناشی از کاهش تقاضا در برخی بازارها یا روند نزولی جهانی قیمت‌ها باشد. با این حال، فعالان بازار امیدوارند که با بازگشت به کار پس از تعطیلات سال نو، تقاضا و فعالیت‌های تجاری در بازار ترکیه افزایش یابد. قیمت قراضه صادراتی سنگین کلاس ۲ ژاپن نیز با ۱۰دلار کاهش نسبت به هفته پایانی سال ۲۰۲۴ به ۲۶۸دلار هر تن فوب رسید. این کاهش قیمت نشان‌دهنده کاهش تقاضا یا رقابت بیشتر در بازارهای جهانی است. ژاپن به‌عنوان یکی از تولیدکنندگان بزرگ قراضه، ممکن است تحت تاثیر عوامل مختلفی همچون شرایط اقتصادی داخلی یا تحولات جهانی قرار گرفته باشد

در بازار شرق آسیا، متوسط قیمت قراضه سنگین وارداتی در ۳۴۱دلار هر تن سی‌اف‌آر بدون تغییر باقی‌مانده است. این وضعیت نشان‌دهنده ثبات نسبی در این بازار است، که می‌تواند به دلیل تعادل در عرضه و تقاضا یا عدم نوسانات عمده در قیمت‌ها باشد. بازار قراضه در ترکیه و ژاپن در آغاز سال ۲۰۲۵ با کاهش قیمت مواجه شده است، اما پیش‌بینی می‌شود که با بازگشت فعالان بازار از تعطیلات، تقاضا و فعالیت‌های تجاری در این بازارها افزایش یابد. در عین حال، بازار شرق آسیا نسبتا ثابت باقی‌مانده است و هیچ تغییر عمده‌ای در قیمت‌ها مشاهده نمی‌شود.

بازارهای جهانی

توقف معامله بزرگ فولادی ژاپن و آمریکا

بایدن جلوی تصاحب شرکت فولاد ایالات‌متحده توسط ژاپن را گرفت

تجارت‌نیوز– جو بایدن، رییس‌جمهور ایالات‌متحده، روز جمعه خرید پیشنهادی ۱۴/۹میلیارد دلاری شرکت فولاد نیپون از شرکت فولاد ایالات‌متحده را به دلیل نگرانی‌های امنیت ملی متوقف و ضربه‌ای جدی به این طرح جنجالی وارد کرد که پس از یک سال بررسی مطرح شده بود.

این معامله در دسامبر ۲۰۲۳ اعلام شد و تقریبا بلافاصله با مخالفت‌هایی از سراسر طیف سیاسی، پیش از انتخابات ریاست‌جمهوری ۵نوامبر ایالات‌متحده مواجه شد. هر دو نامزد وقت، دونالد ترامپ و جو بایدن، قول داده بودند که از خرید این شرکت آمریکایی برجسته که اولین شرکتی بود که ارزش آن بیش از یک‌میلیارد دلار برآورد شده بود، جلوگیری کنند.

فولاد ایالات‌متحده که زمانی بیشترین تولید فولاد کشور را در اختیار داشت، اکنون سومین تولیدکننده بزرگ فولاد در ایالات‌متحده و بیست‌وچهارمین تولیدکننده بزرگ در جهان است.

بایدن گفت: «یک صنعت فولاد داخلی که تحت مالکیت و مدیریت داخلی باشد، یک اولویت ضروری امنیت ملی محسوب می‌شود و برای زنجیره‌های تامین مقاوم حیاتی است. بدون تولید داخلی فولاد و کارگران فولاد داخلی، کشور ما ضعیف‌تر و کم‌امنیت‌تر خواهد بود.»

نیپون، چهارمین تولیدکننده بزرگ فولاد در جهان، برای دستیابی به این معامله حق بیمه سنگینی پرداخت کرده بود و امتیازاتی نیز ارائه داد، از جمله پیشنهاد آخر برای اعطای حق وتو به دولت ایالات‌متحده در تغییرات تولید بود اما نتیجه‌ای نداشت.

در بیانیه‌ای، شرکت فولاد نیپون و فولاد ایالات‌متحده تصمیم بایدن را محکوم کرده و آن را «نقض آشکار فرآیند قانونی» و اقدامی سیاسی دانستند و اعلام کردند که «همه اقدامات مناسب» را برای دفاع از حقوق قانونی خود انجام خواهند داد.

شرکت فولاد ایالات‌متحده که مقر آن در پیتسبورگ است، هشدار داده بود که بدون این معامله، هزاران شغل در معرض خطر قرار خواهند گرفت.

دیوید بورت، مدیرعامل فولاد ایالات‌متحده، اواخر روز جمعه گفت که این شرکت قصد دارد با تصمیم بایدن مبارزه کند و آن را «شرم‌آور و فاسد» توصیف کرد. او افزود که رییس‌جمهور به ژاپن توهین کرده و همچنین از ملاقات با شرکت فولاد ایالات‌متحده برای شنیدن نقطه‌نظر آنها خودداری کرده است. وی افزود: «رهبران حزب کمونیست چین در پکن از خوشحالی در خیابان‌ها می‌رقصند.»

اتحادیه کارگران فولاد ایالات‌متحده که از ابتدا با این ادغام مخالف بود، تصمیم بایدن را ستود. دیوید مک‌کال، رییس این اتحادیه، گفت که اتحادیه «هیچ شکی ندارد که این تصمیم به نفع اعضای ما و امنیت ملی ماست.»

جان کربی، سخنگوی کاخ سفید، از این تصمیم دفاع کرد و گفت: «این موضوع به ژاپن مربوط نیست؛ بلکه به تولید فولاد در ایالات‌متحده و حفظ یکی از بزرگ‌ترین تولیدکنندگان فولاد به عنوان شرکتی متعلق به ایالات‌متحده مربوط است.»

شرکت فولاد نیپون پیش از این تهدید به اقدام قانونی در صورت مسدود شدن این معامله کرده بود. وکلا گفته‌اند که ادعای فولاد نیپون برای طرح چالش حقوقی علیه دولت ایالات‌متحده کار دشواری خواهد بود

کمیته سرمایه‌گذاری خارجی در ایالات‌متحده ماه‌ها این معامله را از نظر ریسک‌های امنیت ملی بررسی کرد اما پس از ناتوانی در رسیدن به توافق، تصمیم‌گیری را در دسامبر به بایدن ارجاع داد.

■ واکنش‌ها و اثرات تصمیم بایدن

هنوز مشخص نیست که آیا خریدار دیگری برای فولاد ایالات‌متحده پیدا خواهد شد یا خیر. این شرکت طی ۹فصل متوالی با کاهش سود مواجه بوده است که ناشی از رکود جهانی در صنعت فولاد است. شرکت کلیولند–کلیفز مستقر در ایالات‌متحده که پیش‌تر برای خرید فولاد ایالات‌متحده پیشنهاد داده بود، با کاهش ارزش سهام خود مواجه شده، به‌طوری‌که ارزش بازار آن اکنون کمتر از فولاد ایالات‌متحده است. سهام فولاد ایالات‌متحده در بورس نیویورک با کاهش ۶/۵درصدی به قیمت ۳۰/۴۷دلار بسته شد.

این در حالی بود که سخنگوی دونالد ترامپ، رییس‌جمهور منتخب که او نیز وعده داده بود این معامله را متوقف کند، بلافاصله اظهارنظری نکرد. یوژی موتو، وزیر صنعت و تجارت ژاپن با ابراز ناامیدی از تصمیم بایدن آن را هم دشوار برای درک و هم تاسف‌بار خواند. وی در بیانیه‌ای گفت: «نگرانی‌های شدیدی از سوی محافل اقتصادی هر دو کشور، به ویژه از سوی صنعت ژاپن در مورد آینده سرمایه‌گذاری‌ها میان ژاپن و ایالات‌متحده وجود دارد و دولت ژاپن چاره‌ای جز برخورد جدی با این موضوع ندارد.»

ژاپن یکی از متحدان کلیدی ایالات‌متحده در منطقه موسوم به «هند–آرام» است، جایی که رشد اقتصادی و نظامی چین و تهدیدات کره‌شمالی باعث نگرانی‌هایی در واشنگتن شده است. در نوامبر گذشته، شینزو آبه، نخست‌وزیر وقت ژاپن از بایدن خواسته بود این ادغام را تایید کند تا از خدشه‌دار شدن تلاش‌ها برای بهبود روابط اقتصادی جلوگیری کند

فولاد ایالات‌متحده و فولاد نیپون تلاش کرده بودند نگرانی‌ها در مورد این ادغام را کاهش دهند. فولاد نیپون پیشنهاد کرده بود دفتر مرکزی خود را به پیتسبورگ منتقل کند و تضمین داده بود که به تمام توافقات موجود میان فولاد ایالات‌متحده و اتحادیه کارگران فولاد احترام بگذارد.

یک منبع آگاه هفته گذشته گفت: فولاد نیپون همچنین پیشنهاد داده بود به عنوان بخشی از تلاش‌های خود برای جلب رضایت بایدن حق وتو برای دولت ایالات‌متحده در هرگونه کاهش ظرفیت تولید فولاد ایالات‌متحده قائل شود.

فولاد نیپون اکنون با جریمه ۵۶۵میلیون دلاری به دلیل لغو این معامله مواجه است که این امر احتمالا باعث بازنگری عمده در استراتژی رشد این شرکت با تمرکز بر بازارهای خارجی خواهد شد. با خرید فولاد ایالات‌متحده، فولاد نیپون قصد داشت ظرفیت تولید جهانی خود را از ۶۵میلیون تن به ۸۵میلیون تن در سال افزایش دهد و به هدف بلندمدت ۱۰۰میلیون تن نزدیک شود.

چستر اسپات، استاد مالی در دانشگاه کارنگی ملون پیتسبورگ، گفت: «معامله نیپون می‌توانست رقابت‌پذیری بیشتری در صنعت فولاد داخلی ایجاد کند. این معامله می‌توانست مزیتی رقابتی ایجاد کند و باید آن را تشویق می‌کردیم.»

■ دموکرات‌های کنگره از تصمیم بایدن حمایت کردند

سناتور شرود براون گفت: این معامله «تهدیدی آشکار برای امنیت ملی و اقتصادی آمریکا و توانایی ما در اجرای قوانین تجاری‌مان بود.» اما در سوی مقابل جیسون فورمن، مشاور اقتصادی سابق باراک اوباما، گفت: ادعای بایدن مبنی‌بر اینکه سرمایه‌گذاری ژاپن در یک شرکت فولاد آمریکایی تهدیدی برای امنیت ملی است، «واکنشی ضعیف و تسلیم در برابر منافع خاص است که آمریکا را کمتر امن و کمتر موفق می‌کند. متاسفم که او به متحدان ما خیانت و از قانون سوءاستفاده می‌کند.»

اداره کل ثبت اسناد و املاک استان همدان
هیات موضوع قانون تعیین‌تکلیف وضعیت ثبتی اراضی و ساختمان‌های فاقد سند رسمی
آگهی موضوع ماده ۳ قانون و ماده ۱۳ آئین‌نامه قانون تعیین‌تکلیف وضعیت ثبتی و اراضی و ساختمان‌های فاقد سند رسمی
برابر رای صادره به شماره ۱۴۰۳۶۰۳۲۶۰۰۵۰۰۸۸۶۷ مورخ ۱۴۰۳/۱۰/۰۲ در هیات اول موضوع قانون تعیین‌تکلیف وضعیت ثبتی اراضی و ساختمان‌های فاقد سند رسمی مستقر در حوزه ثبتی شهرستان نهاوند موضوع پرونده کلاسه ۱۴۰۳۱۱۴۴۲۶۰۰۵۰۰۰۴۲۹تصرفات مالکانه بلامعارض متقاضی علی‌احسان خیشوند فرزند شکراله به ش‌ش ۲۴۲۳۵- و کد ملی ۳۹۶۰۳۴۲۴۸۴ صادره از نهاوند در ششدانگ یک قطعه باغ به مساحت ۱۵۵۸.۹۵ مترمربع قسمتی از پلاک ثبتی شماره ۲۶ فرعی از ۵- اصلی واقع در بخش دو حوزه ثبتی شهرستان نهاوند روستای جهان‌آباد محرز گردیده است.
لذا به منظور اطلاع عموم مراتب در دو نوبت به فاصله ۱۵ روز آگهی می‌شود در صورتی که اشخاص نسبت به صدور سند مالکیت متقاضی اعتراضی داشته باشند می‌توانند از تاریخ انتشار اولین آگهی به مدت دو ماه اعتراض خود را به این اداره تسلیم و پس از اخذ رسید، ظرف مدت یک ماه از تاریخ تسلیم اعتراض، دادخواست خود را به مراجع قضایی تقدیم نمایند. بدیهی است در صورت انقضای مدت مذکور و عدم وصول اعتراض طبق مقررات سند مالکیت صادر خواهد شد.
تاریخ انتشار اول: ۱۴۰۳/۱۰/۱۷
تاریخ انتشار دوم: ۱۴۰۳/۱۱/۰۳
م‌الف: ۲۵۴۲
سرپرست اداره ثبت اسناد و املاک نهاوند– حمیدرضا حجتی

«آگهی قانون تعیین‌تکلیف وضعیت اراضی و ساختمان‌های فاقد سند رسمی»
نظر به دستور مواد ۱ و ۳ قانون تعیین‌تکلیف وضعیت اراضی و ساختمان‌های فاقد سند رسمی مصوب ۱۳۹۰/۹/۲۰ و برابر رای شماره ۱۴۰۳۶۰۳۰۶۰۰۴۰۰۲۲۰۴ مورخه ۱۴۰۳/۸/۲ هیات موضوع ماده یک قانون مذکور تصرفات آقای احمد حبیبی بسطام فرزند علی‌اکبر در ۶ دانگ یک قطعه زمین مزروعی کاربری زراعی به مساحت ۸۹۶/۶۰ مترمربع قسمتی از اراضی سرباغان پلاک شماره ۱۲۹- اصلی بخش ۱۰ مشهد از محل مالکیت سیدعلی بیامی‌فارمد تایید گردیده است.
لذا به موجب ماده ۳ قانون تعیین‌تکلیف وضعیت ثبتی اراضی و ساختمان‌های فاقد سند رسمی و ماده ۱۳ آئین‌نامه مربوطه این آگهی در دو نوبت به فاصله ۱۵ روز از طریق روزنامه محلی و کثیرالانتشار و در شهرها منتشر و در روستاها رای هیات الصاق تا در صورتی که اشخاص ذینفع به آرای اعلام شده اعتراض داشته باشند از تاریخ انتشار اولین آگهی و در روستاها از تاریخ الصاق در محل تا دو ماه اعتراض خود را به اداره ثبت محل وقوع ملک تسلیم و رسید اخذ نمایند. معترض باید ظرف یک ماه از تاریخ تسلیم اعتراض مبادرت به تقدیم دادخواست به دادگاه عمومی محل نماید و گواهی تقدیم دادخواست به اداره ثبت محل تحویل دهد که در این صورت اقدامات ثبت موکول به ارائه حکم قطعی دادگاه است و در صورتی که اعتراض در مهلت قانونی واصل نگردد یا معترض گواهی تقدیم دادخواست به دادگاه عمومی محل را ارائه نکند اداره ثبت مبادرت به صدور سند مالکیت می‌نماید و صدور سند مالکیت مانع از مراجعه متضرر به دادگاه نیست.
تاریخ انتشار نوبت اول: ۱۴۰۳/۱۰/۱۷
تاریخ انتشار نوبت دوم: ۱۴۰۳/۱۱/۰۳
۴۷۹۷ م‌الف– بشیر پاشایی– رئیس اداره ثبت اسناد و املاک منطقه ۲ مشهد

خبر

تا ۳ بهمن‌ماه ادامه خواهد داشت

محدودیت رفت‌وآمد در آزادراه قزوین- رشت

«**جهان‌صنعت**»- تردد از آزادراه قزوین- رشت و بالعکس به‌دلیل عملیات کارگاه جاده‌ای تا ۳بهمن مسدود می‌شود

با توجه به اجرای عملیات رفع اتصالی و خاموشی‌های چراغ‌های منصوبه تونل‌های چندگانه منجیل در آزادراه قزوین - رشت و بالعکس محدودیت تردد در این محور اعمال می‌شود. بازه زمانی عملیات از روز شنبه ۱۵ دی تا ۳ بهمن در روزهای شنبه از ساعت ۱۴:۰۰ الی ۱۷:۰۰ و روزهای یکشنبه، دوشنبه، سه‌شنبه از ساعت ۸:۰۰ الی ۱۷:۰۰ اعلام شده است. روزهای چهارشنبه نیز از ساعت ۸:۰۰ الی ۱۴:۰۰ است و روزهای پنج‌شنبه و جمعه، روزهای تعطیلات رسمی و همچنین روزهای قبل و بعد تعطیلات چندروزه مستثنی هستند. گفتنی است موقعیت دقیق اجرای عملیات از کیلومتر ۰+۰۰۰ الی ۲+۵۰۰ آزادراه قزوین- رشت و بالعکس اعلام شده است

همچنین مسیر در زمان انجام عملیات مسدود بوده و تردد از مسیر جایگزین محور قدیم منجیل - رودبار امکان‌پذیر است.

به‌دلیل بروز نقص فنی صورت گرفت

فرود اضطراری پرواز جده- تهران ایران‌ایر در مدینه

«**جهان‌صنعت**»- طبق اعلام هواپیمایی جمهوری اسلامی ایران، هواپیمای ایرباس که در حال انتقال زائران عمره‌گزار از جده به تهران بود، به‌دلیل بروز نقص فنی در فرودگاه مدینه فرود اضطراری کرد.

هواپیمای ایرباس ۳۰۰ ایران‌ایر با رجیستر IBC که در حال انتقال زائران عمره گزار از جده به تهران بود به‌دلیل بروز نقص فنی در یکی از موتورها، شامگاه گذشته در فرودگاه مدینه فرود اضطراری کرد. فرود هواپیما مطابق با استانداردهای بین‌المللی و به‌منظور حفظ ایمنی مسافران انجام شد که با موفقیت صورت گرفت و تمامی سرنشینان در سلامت کامل از هواپیما پیاده شدند. با هماهنگی‌های انجام‌شده، هواپیمای جایگزین بلافاصله برای انتقال مسافران اعزام شد و زائران پرواز شماره ۱۶۵۳ ساعاتی بعد با هواپیمای جایگزین به تهران بازگشتند.

با برنامه‌ریزی صورت‌گرفته قرار است، تجهیزات فنی موردنیاز همراه با متخصصان فنی برای رفع مشکل این هواپیما با پرواز دیگری به مدینه اعزام گردد تا اقدامات لازم برای بازگرداندن هواپیمای مذکور به تهران انجام شود.

معاون پیشین وزیر راه‌وشهرسازی:

ساختار وزارتخانه باید کوچک‌تر شود

«**جهان‌صنعت**»- معاون پیشین وزیر راه‌وشهرسازی با بیان اینکه در جلسات دولت صندلی برای نشستن کم می‌آید، گفت: در یک پرونده علیه راهداری برای ۳۰میلیاردتومان بدهی، ۹۰۰میلیاردتومان حکم صادر شد.

امیرمحمود غفاری در نشست «تفکیک وزارت راه‌وشهرسازی؛ کارآمدی بیشتر یا چالش مضاعف» با تاکید بر اینکه برای تفکیک وزارتخانه باید یک مطالعه جامع داشته باشیم، اظهار کرد: وزارت راه‌وشهرسازی یک زیرساخت حیاتی برای کشور است و همین‌طور نمی‌توانیم بگوییم ادغام یا تفکیک شود. او با تاکید بر اینکه در چنین کارهایی باید ابتدا ماموریت‌ها و وظایف مشخص شود بعد به‌دنبال ادغام یا تفکیک باشیم، افزود: این در حالی است که همیشه شیپور (سرنا) را از سر گشاد آن می‌زنیم. او با اشاره به اینکه حدود دو دهه در دولت بوده‌ام، یادآور شد: در جلسات دولت، ۴۰ نفر دور میز می‌نشینند و صندلی کم می‌آید. این ضعف در دولت مشهود است. معاون پیشین برنامه‌ریزی و توسعه منابع وزارت راه‌وشهرسازی گفت: وقتی دوربین داخل جلسه می‌آید همه دور میز می‌نشینند اما وقتی بیرون می‌رود هیچ‌کس سرجای خودش نیست. غفاری تاکید کرد: در میز دولت باید حداکثر ۱۸ نفر باشند و لازم است آن را کوچک کنیم. او با بیان اینکه در ستاد وزارت راه‌وشهرسازی نیز به‌راحتی می‌توانیم نصف سازمان‌ها را کنار بگذاریم، گفت: در راه‌های روستایی که حدود هشت‌سال قبل به سازمان راهداری الحاق شد ۹۰۰میلیارد تومان حکم برای یک بدهی ۳۰میلیارد تومانی صادر شد. حالا بماند که این حکم چگونه صادر شده است. ۱۳سال از ادغام وزارت راه‌وترابری و مسکن و شهرسازی می‌گذرد، اگر قرار باشد این وزارتخانه تفکیک شود تکلیف نیروها و کارکنان چه می‌شود؟

او اظهار کرد: اگر وزارت راه‌وشهرسازی تفکیک شود، تردید نداشته باشید که هرکسی وزیر شود درخواست نیروی انسانی و تجهیزات را برای وزارتخانه جدید دارد

عدم تمرکز به‌دلیل عریض و طویل بودن وزارتخانه، تفاوت اهداف و راهبردهای دو بخش، عدم ارتباط، پیوستگی، همبستگی و تجانس وظایف و مسوولیت‌های ادغامی، ضرورت تمرکز بر بخش مسکن و هدایت بخش مهمی از منابع راهسازی کشور به‌سمت مسکن از جمله مواردی بود که معاون پیشین برنامه‌ریزی و توسعه منابع وزارت راه‌وشهرسازی از آنها به‌عنوان محورهای اصلی موافقت با تفکیک یاد کرد.

عضو کمیسیون عمران مجلس:

پیگیری‌های مجلس برای افزایش وام مسکن شهری به ۸۰۰میلیون تومان

«**جهان‌صنعت**»- عضو کمیسیون عمران مجلس شورای اسلامی، از پیگیری‌های مجلس برای ابلاغ وام مسکن شهری به مبلغ ۸۰۰میلیون تومان خبر داد. یاسر عربی با اشاره به نامه‌ای که ۱۸۰نماینده مجلس به رییس‌جمهور نوشته‌اند، اظهار داشت: در این نامه از رییس‌جمهوری درخواست کرده‌ایم که ابلاغ وام مسکن شهری که طبق مصوبه قبلی باید به ۸۰۰میلیون تومان افزایش یابد، سریعا اجرایی شود. در صورت عدم اجرا، از قوه قضاییه می‌خواهیم تا این موضوع را پیگیری کند

عربی افزود: طبق مصوبه قبلی، مبلغ وام مسکن شهری باید از ۵۵۰میلیون تومان به ۸۰۰میلیون تومان افزایش می‌یافت اما پس از گذشت پنج تا شش‌ماه از تصویب، این مبلغ هنوز ابلاغ نشده است. این تاخیر مشکلات زیادی برای متقاضیان مسکن شهری ایجاد کرده است. او همچنین به نامه کمیسیون عمران به بانک مسکن اشاره کرد و گفت: در این نامه از بانک مسکن خواسته‌ایم که مبلغ وام را طبق مصوبه قبلی ابلاغ کند. در صورت عدم اجرا، از ابزارهای قانونی برای الزام بانک به عمل به تعهداتش استفاده خواهیم کرد. عربی درباره دلایل تاخیر در ابلاغ وام مسکن توضیح داد: به نظر می‌رسد بانک مرکزی اعتبارات کافی برای تخصیص این وام را ندارد. همچنین وزارت راه‌وشهرسازی هنوز برنامه مدون و راهبرد مشخصی برای ساخت مسکن در قالب طرح نهضت ملی مسکن ارائه نکرده است. او تاکید کرد: کمیسیون عمران تمام تلاش خود را می‌کند تا این مشکلات هرچه سریع‌تر حل و وام مسکن طبق مصوبه قبلی اجرایی شود. مردم باید از این حمایت‌ها بهره‌مند شوند تا در شرایط سخت اقتصادی بتوانند خانه‌دار شوند. ادامه این تاخیرها تاثیر منفی بر وضعیت مسکن و رفاه مردم خواهد گذاشت.

عضو کمیسیون عمران مجلس شورای اسلامی در پایان بر لزوم توجه به مشکلات اساسی بخش مسکن تاکید کرد و گفت: وزارت راه‌وشهرسازی باید هرچه سریع‌تر طرح‌های خود را در این زمینه اعلام کند تا بتوانیم به‌طور موثر نیازهای مسکن مردم را پاسخ دهیم. بدون یک طرح جامع و اجرایی، حل مشکلات مسکن امکان‌پذیر نخواهد بود. هدف کمیسیون عمران این است که مشکلات حوزه مسکن، به‌ویژه در زمینه تامین وام، هرچه سریع‌تر حل شود تا مردم در شرایط دشوار اقتصادی از این حمایت‌ها بهره‌مند شوند.

آخرین وضعیت رانندگان کامیون‌های ایرانی در خاک ترکیه بررسی شد

گرفتاری و سرگردانی در «بازرگان»

گروه حمل‌ونقل- تصمیم اخیر دولت ترکیه مبنی‌بر لغو معافیت مالیات بر سوخت رانندگان کامیون‌های ترانزیتی و اعمال مالیاتی سنگین، بحرانی جدی برای حمل‌ونقل ترانزیتی ایران ایجاد کرده است. این تصمیم که با هدف مقابله با قاچاق سوخت و براساس «اصل عمل متقابل» اتخاذ شده، از روز هشتم دی‌ماه تاکنون باعث توقف بیش از هزار کامیون ایرانی در مرز بازرگان شده است. با این حال، آنچه این بحران را پیچیده‌تر کرده، بی‌مسوولیتی و عدم پاسخگویی نهادهای داخلی ایران در این خصوص است.

درحالی‌که کامیون‌داران ایرانی بیش از یک هفته در شرایط سخت آب‌وهوایی و بدون امکانات اولیه در مرز بازرگان معطل مانده‌اند، مسوولان مربوطه همچنان به پاسکاری مسوولیت‌ها مشغولند. سازمان راهداری این مساله را به شرکت پخش فرآورده‌های نفتی ارجاع داده و این شرکت نیز از پاسخگویی شانه خالی کرده است. این عدم شفافیت و ناهماهنگی نشان‌دهنده نبود برنامه‌ریزی و ضعف در مدیریت بحران در سطوح مختلف دولتی است.

■ هزینه‌های سنگین برای کامیون‌داران

طبق قانون جدید، کامیون‌های ایرانی موظفند مالیاتی معادل ظرفیت باک سوخت خود پرداخت کنند؛ مبلغی که برای هر کامیون بین ۶۰ تا ۸۰میلیون تومان تخمین زده می‌شود. این در حالی است که بسیاری از کامیون‌داران توان پرداخت این هزینه‌ها را ندارند و این تصمیم عملا به انسداد تردد کامیون‌های ایرانی منجر شده است.

این بحران در حالی رخ می‌دهد که ایران و ترکیه در بیست‌ونهمین اجلاس کمیسیون مشترک اقتصادی، هدف‌گذاری ۳۰میلیارد دلاری برای تجارت دو کشور طی پنج سال آینده را مطرح کرده‌اند. با وجود چنین اهدافی، اعمال قوانینی اینچنین سختگیرانه، نه‌تنها به تضعیف روابط اقتصادی دوجانبه منجر می‌شود بلکه موجب از بین رفتن اعتماد متقابل در همکاری‌های تجاری خواهد شد.

یکی از دلایل اصلی تصمیم ترکیه، مقابله با قاچاق سوخت است که ناشی از اختلاف فاحش قیمت گازوئیل میان ایران و ترکیه است. با این حال، اتخاذ سیاستی که به‌جای هدف قرار دادن قاچاقچیان، کامیون‌داران قانونی را متضرر می‌کند، نشان‌دهنده ضعف در شناسایی و برخورد با ریشه اصلی قاچاق سوخت است.

■ پاسکاری سازمان‌ها

پیگیری‌های انجام شده از نهادهای مربوط برای تبیین وضعیت موجود تا این لحظه به نتیجه قابل‌توجهی نرسیده است؛ به‌عنوان نمونه روابط عمومی سازمان راهداری در پاسخ به پیگیری‌های صورت‌گرفته اعلام کرده است که این مساله در حیطه وظیفه آنها نیست و باید از شرکت پخش فرآورده‌های نفتی موضوع را جویا شد. شرکت پخش فرآورده‌های نفتی نیز در پاسخ به پیگیری‌های انجام‌شده، اعلام کرد که توقف کامیون‌دارها به حوزه آنها مرتبط نیست و باید از سازمان راهداری و استانداری مربوطه جزئیات اعلام شود.

این چرخه باطل و موکول کردن پاسخگویی از سوی یک نهاد به نهاد دیگر، این برداشت را در ذهن ایجاد می‌کند که نهادهای ذی‌ربط به‌دنبال شانه خالی کردن از وظایف و مسوولیت‌های خود در این حیطه هستند.

■ اقدام متقابل ترکیه

نتیجه دیگری از بررسی‌های تکمیلی در خصوص مشکل کامیون‌های ترانزیتی در مرزهای مشترک ایران و ترکیه بیانگر آن است که در پی تصمیم چند ماه قبل ستاد مرکزی مبارزه با قاچاق کالا و ارز که از طریق شرکت پخش فرآورده‌های نفتی از مردادماه سال جاری در خصوص سوخت اجرایی شده است، اعمال مصوبه «فول باک» برای رانندگان ترک صورت گرفته است. این در حالی است که حدود دو سال پیش از اجرای این مصوبه، این امر برای کامیون‌های ایرانی اعمال می‌شده و این کامیون‌ها به ازای هر لیتر سوخت، ۵۵هزار تومان به ترکیه پرداخت می‌کردند.

به‌دنبال این اقدام برای کامیون‌های ترک و اعمال مصوبه «فول باک» برای آنها، از همان زمان طرف ترک به وزارت امور خارجه ایران اعلام کرد که نسبت‌به لغو این مصوبه برای کامیون‌های ترک اقدام شود و در غیراین صورت آنها در نظر دارند عمل متقابل انجام دهند اما در نهایت مذاکرات به نتیجه نرسید و مصوبه «فول باک» برای کامیون‌های ترک از طرف شرکت نفت در مرزهای مشترک با ترکیه اجرایی شد که بر این مبنا طرف ترک نیز عمل متقابل انجام داد و معافیت مالیاتی سوخت برای کامیون‌های ورودی ایرانی به ترکیه را لغو کرد.

حتی این مالیات برای کامیون‌های ایرانی ورودی از مرز بلغارستان به ترکیه نیز اعمال می‌شود به نحوی که آنها از باقی‌مانده سوخت موجود در باک کامیون‌های ایرانی نیز به ازای هر لیتر سوخت، ۲۸/۶۴ لیر مالیات دریافت می‌کنند

■ رد پیشنهاد سوخت ارزان از سوی کامیون‌داران

بررسی‌ها نشان می‌دهند که به‌دنبال این اقدام متقابل و ترافیک کامیون‌ها در مرزهای مشترک با ترکیه، طی روزهای گذشته و برای جبران هزینه‌های مازاد کامیون‌های ایرانی و رفع ترافیک موجود در مرز و براساس تصمیمات شورای تامین استان آذربایجان غربی، شرکت نفت تصمیم گرفته است تا برای کامیون‌های ایرانی به مقصد ترکیه تا ۸۰۰ لیتر و به مقصد کشورهای اروپایی تا ۱۴۰۰لیتر با قیمت دولتی هر لیتر ۳۰۰تومان در نظر گیرد و مبلغ ۵۵۰۰۰ تومان گرفته نشود. اما با این حال رانندگان ایرانی از این تصمیم استقبال نکردند و اعلام کردند کشور ترکیه هنگام برگشت کامیون‌های ایرانی از اروپا در مرز بلغارستان به‌سمت ترکیه کماکان مالیات سوخت را لغو نکرده و از همین رو هزینه‌ها همچنان بالاست؛ به نحوی که با اجرایی شدن تصمیم جدید، در مجموع طی روز گذشته، تعداد ۱۰ دستگاه کامیون از مرز پلدشت و ۷دستگاه از مرز بازرگان خارج شدند و هیچ کامیونی از مرز سرو خارج نشد و همچنان مشکل لاینحل باقیمانده است

این در حالی است که هر دو کشور عضو کنوانسیون‌های بین‌المللی جهت تسهیل تجارت و تردد کامیون‌ها هستند و تفاهمنامه‌های متعدد چندجانبه میان دو کشور در گذشته به امضا رسیده است که پیش‌بینی می‌شود در این چارچوب و مذاکرات فشرده در سطح مقامات عالیرتبه دو کشور به زودی مشکل تردد کامیون‌ها در مرزهای مشترک با ترکیه رفع و به حالت عادی برگردد.

ایران؛ مقصر ۱۰۰درصدی تنش ایجادشده

در همین خصوص رییس کانون و انجمن صنفی کامیون‌داران کشور گفت: از آنجایی که ایران راننده ترک را مجبور به اجرای قانون فول باک کرده، در ترکیه هم راننده ایرانی را مجبور به پرداخت مالیات سوخت کرده‌اند. تا جایی که توانستیم برای لغو مصوبه فول باک مکاتبه و ارائه درخواست با شرکت ملی پخش فرآورده‌های نفتی داشتیم اما هیچ اثری نداشت و شرکت ملی پخش فرآورده‌های نفتی تصمیم و سیاست خود را تغییر نداد.

رضا تیموری درباره آخرین وضعیت رانندگان کامیون ایرانی در خاک ترکیه که دولت ترکیه در ازای قانون فول باک ایران آنها را مشمول جرایم سنگین مالیات بر سوخت کرده است، اظهار داشت: در حال حاضر، تعدادی از رانندگان ایرانی به‌دلیل اجرای قانون جدید ترکیه مبنی بر حذف مالیات سوخت و جرایم سنگین رانندگان ایرانی در خاک ترکیه گرفتار شده‌اند و همکاران‌مان در این کشور سرگردان هستند.

او با بیان اینکه باید بپذیریم در این تنشی که ایجاد شده ۱۰۰درصد طرف ایران مقصر است، ادامه داد: شرکت ملی پخش فرآورده‌های نفتی برخورد بسیار بدی با رانندگان ترانزیتی دارد و متاسفانه همکارانم در ترکیه امروز تاوان رفتار بد و غیرکارشناسی مدیران شرکت پخش فرآورده‌های نفتی را می‌دهند و دیگر توانی برای دادن تاوان سیاست‌های اشتباه را نداریم.

■ جرایم سنگین ترکیه برای رانندگان ایرانی

رییس کانون و انجمن صنفی کامیون‌داران کشور با اشاره به جرایم سنگین ترکیه برای رانندگان ایرانی گفت: در حال حاضر ترکیه یک رفتار متقابل انجام می‌دهد. یک راننده ایرانی برای جابه‌جایی بار در مبدا/ مقصد آلمان یک ماه در مسیر رفت و برگشت است حالا برای خروج ترکیه باید ۶۰میلیون تومان جریمه مالیاتی سوخت بپردازد. مگر درآمد راننده از جابه‌جایی این بار چقدر است؟ تیموری افزود: از آنجایی‌که ایران راننده ترک را مجبور به اجرای قانون فول باک کرده، در ترکیه هم راننده ایرانی را مجبور به پرداخت مالیات سوخت کرده‌اند. تا جایی که توانستیم برای لغو مصوبه فول باک مکاتبه و ارائه درخواست با شرکت ملی پخش فرآورده‌های نفتی داشته باشیم اما هیچ اثری نداشت و شرکت ملی پخش فرآورده‌های نفتی تصمیم و سیاست خود را تغییر نداد.

■ استدلال کاملا اشتباه شرکت ملی پخش فرآورده‌های نفتی

رییس کانون و انجمن صنفی کامیون‌داران کشور درباره تصمیم وزارت نفت برای ادامه اجرای سیاست فول‌باک گفت: توجیه شرکت ملی پخش فرآورده‌های نفتی مبارزه با قاچاق سوخت است که این استدلال را کاملا اشتباه می‌دانیم. یک چرخه کثیفی در شرکت ملی پخش فرآورده‌های نفتی از تولید تا توزیع وجود دارد که چون نمی‌توانند آن چرخه را کنترل کنند و از کنترل عرضه سوخت در جایگاه‌ها عاجز هستند، تاوان این ناکارآمدی را رانندگان می‌دهند.

تیموری ادامه داد: رانندگان از شفاف‌ترین اصناف هستند و برچسب قاچاق بر این صنف نمی‌چسبد. شرکت نفت جای دیگری مشکل دارد اما راننده کامیون را تنبیه می‌کند. کامیون حمل‌ونقل عمومی است که یا کالای تجاری یا ارزاق مردم را جابه‌جا می‌کند، حال ارائه گازوئیل به این ناوگان برای دولت مشکل شده است؟ اگر قرار بر این باشد در تجارت جهانی حرفی برای گفتن داشته باشیم باید تجارت را تسهیل و تسریع کنیم نه اینکه با قوانین عجیب سنگ‌اندازی کنیم. این اجبار شرکت ملی نفت یعنی حذف ترانزیت کشور از چرخه حمل‌ونقل بین‌المللی.

■ بی‌توجهی به مشکلات و جبران زیان رانندگان گرفتار در خاک ترکیه

رییس کانون و انجمن صنفی کامیون‌داران کشور با اشاره به توجیه وزارت نفت برای اعمال این سیاست مبنی‌بر مهار قاچاق سوخت اظهار داشت: ظرفیت باک کامیون محدود است چگونه می‌توان با باک کامیون این حجم از سوخت را قاچاق کرد؟ از سوی دیگر مصرف سوخت کامیون در شرایط مختلف متفاوت است، با ایستایی در صف مواجه می‌شود، در مسیرهای مختلف میزان مصرف فرق می‌کند چرا شرکت نفت ۶۰۰ لیتر گازوییل را عدد زیادی در باک کامیون می‌داند که این سختگیری‌ها را برای مصرف ایجاد کرده، کارشناسان وزارت نفت در کدام دانشگاه تحصیل می‌کنند که میزان مصرف کامیون را نمی‌دانند و به‌دنبال محدود کردن آن هستند. آیا درباره سایر تصمیمات نفتی هم اینگونه کارشناسی می‌کنند؟

تیموری درباره پیگیری‌ها برای حل مشکل رانندگان ایرانی در ترکیه برای رانندگان گرفتار در خاک ترکیه افزود: کاری از دست ما برنمی‌آید اقدامی که می‌توانیم انجام دهیم، درخواست پیگیری از دولت است که پیگیر این موضوع هستیم اما کسی به این درخواست رانندگان کامیون توجهی ندارد. او درباره جبران زیان رانندگان برای پرداخت جرایم مالیاتی سوخت در خاک ترکیه به ایلنا گفت: درحالی‌که همین امروز حق کرایه رانندگان را با اعداد و ارقام واقعی پرداخت نمی‌کنند چگونه انتظار جبران چنین خسارتی را از دولت داشته باشیم. در حال حاضر میزان کرایه تنها ۵۰درصد قیمت تمام‌شده خدماتی است که ارائه می‌دهیم. در واقعی کردن نرخ کرایه و دستمزد هم دولت هیچ توجهی به خواسته ما نداشت، چگونه انتظار داشته باشیم که بخواهد در پرداخت جرایم سنگین مالیاتی سوخت در ترکیه از رانندگان حمایت کند.

■ سخن پایانی

بحران پیش‌آمده در مرز بازرگان نه‌تنها به زیان اقتصادی برای کامیون‌داران ایرانی و صنعت حمل‌ونقل ترانزیتی منجر شده، بلکه نشان‌دهنده نبود هماهنگی و ضعف مدیریت در نهادهای مسوول داخلی است. این بی‌توجهی به مشکلات کامیون‌داران، علاوه‌بر تاثیرات اقتصادی، به اعتبار بین‌المللی ایران نیز لطمه می‌زند. رفع این بحران نیازمند اقدام سریع، شفافیت و همکاری سازنده میان ایران و ترکیه است.

انعکاس

آمادگی برای گسترش همکاری‌های ترانزیتی ایران و ازبکستان

«**جهان‌صنعت**»- در دیدار فرید نصریوف، سفیر ازبکستان در تهران با علی‌اکبر صفایی، معاون وزیر راه‌وشهرسازی و مدیرعامل سازمان بنادر و دریانوردی برآمادگی توسعه همکاری‌های حمل‌ونقل و ترانزیت دوجانبه و منطقه‌ای ایران و ازبکستان برای اجرایی‌سازی تسهیل تجارت بین دو کشور تاکید شد.

در این دیدار همچنین بر ضرورت روان‌سازی جریان حمل‌ونقل چندوجهی بین ایران و ازبکستان از طریق بنادر جمهوری اسلامی ایران در جنوب و شمال کشور بحث و تبادل‌نظر شد. اعلام آمادگی سازمان بنادر و دریانوردی برای حل‌وفصل سریع مسائل و مشکلات تجار و بازرگانان ازبکستانی در مسیر کریدورهای منطقه‌ای عبوری از ایران و مبادله هیات‌های تجاری دوطرف به‌ویژه بازدید نمایندگان فنی، تجار و بازرگانان و شرکت‌های حمل‌ونقل ازبکستان از ظرفیت‌های بندری ایران برای بهره‌گیری از مسیرهای متنوع ترانزیتی بین دو کشور در چارچوب کریدور شمال - جنوب از دیگر موضوعات مطرح‌شده در این دیدار بود. در این دیدار همچنین بر تعریف کریدورهای مشترک منطقه‌ای برای انتقال روان کالاهای ازبکستان به روسیه و هند از طریق استفاده از ظرفیت‌های بندری ایران در راستای تحقق اهداف تعریف‌شده روسای جمهور دو کشورتاکید شد.

زاویه

لغو پروازهای فرودگاه بریستول در اثر سرما

«**جهان‌صنعت**»- بارش سنگین برف و یخبندان در انگلیس منجربه لغو تمامی پروازهای فرودگاه بریستول، افزایش تصادفات جاده‌ای و اختلال در حمل‌ونقل عمومی شده است.

فرودگاه بریستول در بیانیه‌ای اعلام کرد که با توجه به شرایط جوی نامساعد، تمامی پروازها تا اطلاع ثانوی لغو شده‌اند. بر همین اساس از مسافران درخواست شده تا پیش از عزیمت به‌سمت فرودگاه، با شرکت‌های هواپیمایی تماس بگیرند.

علاوه‌بر اختلالات هوایی، جاده‌های منتهی به فرودگاه و مناطق اطراف نیز به‌دلیل یخبندان و لغزندگی دچار مشکلات جدی شده‌اند. گزارش‌ها حاکی از وقوع ده‌ها تصادف در جاده‌های جنوب غربی انگلیس است که برخی از آنها منجر به مصدومیت شدید شده‌اند.

پلیس انگلیس اعلام کرده که در شبانه‌روز گذشته بیش از ۳۰مورد تصادف در بزرگراه‌های منتهی به بریستول ثبت شده است.

سازمان هواشناسی انگلیس برای بخش‌های وسیعی از کشور، از جمله بریستول، هشدار سطح نارنجی صادر کرده است. طبق این هشدار، در برخی مناطق میزان بارش برف می‌تواند به ۳۰سانتیمتر برسد و علاوه‌بر جاده‌ها، شبکه‌های ریلی و حمل‌ونقل عمومی نیز دچار اختلال خواهند شد.

هشدار نارنجی به این معناست که شرایط جوی پیش‌رو ممکن است خطرات قابل‌توجهی برای جان افراد و دارایی‌ها ایجاد کند و احتمال بروز اختلالات گسترده در حمل‌ونقل، لغو پروازها و قطعی خدمات عمومی وجود دارد.

براساس گزارش‌ها، سازمان‌های خدمات اورژانس و امداد در حالت آماده‌باش قرار دارند. یک سخنگوی پلیس بریستول گفت: «وضعیت جاده‌ها بسیار خطرناک و تعداد تصادفات رو به افزایش است.» وی از شهروندان خواسته که از سفرهای غیرضروری خودداری کنند.

این شرایط جوی سخت در حالی رخ داده که بسیاری از شهروندان انگلیسی در حال برنامه‌ریزی برای بازگشت از تعطیلات سال نو هستند اما اکنون با اختلالات گسترده در سفرهای هوایی و زمینی روبه‌رو شده‌اند.

«جهان‌صنعت» شکستن سقف تاریخی شاخص‌ها در روز گذشته را بررسی می‌کند

توقف مطلقا ممنوع

دیبا حاجیها- در روز یکشنبه ۱۶ دی‌ماه، شاخص کل بورس با افزایش ۱۸/۴۳۲واحد به رقم ۲۸۶۸۳۷۲ رسید که نشان‌دهنده رشد ۰/۶۵درصدی و تداوم بهبود نسبی قیمت سهام در بازار است. همچنین، شاخص کل هم‌وزن با رشد ۷/۳۹۳واحدی به ۸۷۷/۱۱۵واحد رسید و ۰/۸۵درصد نسبت به روز گذشته افزایش یافت

حجم معاملات بازار بورس به ۲۸میلیارد ورقه سهم رسید و ارزش معاملات آن نیز معادل ۲۵/۶هزار میلیارد تومان بود. سرانه خرید به ۶۱میلیون تومان و سرانه فروش به ۶۵میلیون تومان رسید که نشان از خروج پول به میزان ۳۰۲میلیارد تومان دارد. بخش عمده‌ای از خروج پول بازار مربوط به صندوق‌های درآمد ثابت(۲۷۶ میلیارد تومان) و گروه بانکی (۲۰۰میلیارد تومان) بود. همچنین در سمت خرید حقیقی‌ها، ارزش خرید ۱۴/۸هزار میلیارد تومان و ارزش فروش آنها ۱۵/۲هزار میلیارد تومان بود و در سمت فروش قرار گرفتند. در سوی دیگر، حقیقی‌ها با ارزش خرید ۱۰/۲هزار میلیارد تومان و ارزش فروش ۹/۸هزار میلیارد تومان در سمت خرید قرار داشتند.

نمادهای شاخص‌ساز مانند فارس، فملی، شبندر، فولاد و وصندوق با عملکرد مثبت خود به رشد شاخص کل کمک کردند، در حالی که نمادهایی مانند شستا و شپنا با تاثیر منفی بر شاخص، مانع از رشد بیشتر آن شدند. این نمادهای بزرگ با وزن بالا در بازار می‌توانند تاثیر زیادی بر روند کلی بازار داشته باشند. به طور کلی، به نظر می‌رسد که کانال ۲۸۰۰۰۰۰واحد کاملا در تسلط بازار قرار دارد

■ در صندوق‌ها چه گذشت؟

در بخش صندوق‌ها، صندوق‌های سهامی با ارزش معاملاتی ۹/۷هزار میلیارد تومان به فعالیت خود ادامه دادند. در این صندوق‌ها، سرانه خرید ۱۵۱میلیون تومان و سرانه فروش ۱۶۵میلیون تومان بود. همچنین ورود پول به میزان ۳۶میلیارد تومان در این صندوق‌ها مشاهده شد که نشان‌دهنده وضعیت مثبت و استقبال سرمایه‌گذاران از ریسک در شرایط فعلی بازار است.

صندوق‌های درآمد ثابت با ارزش معاملاتی معادل ۱۰هزار میلیارد تومان روز خود را به پایان رساندند. سرانه خرید در این صندوق‌ها ۹۶میلیون تومان و سرانه فروش ۹۴میلیون تومان بود و در مجموع شاهد خروج پول ۲۷۶میلیارد تومانی از این صندوق‌ها بودیم. خروج پول از این ابزار فاقد ریسک به سمت صندوق‌های سهامی و اهرمی نشان‌دهنده خروج پول ریسک‌گریز از بازار در دوره رونق فعلی است.

صندوق‌های اهرمی به دلیل ریسک بیشتر و پتانسیل بازدهی بالاتر توجه زیادی را به خود جلب کردند و ارزش معاملاتی معادل با ۳/۷هزار میلیارد تومان را به ثبت رساندند. سرانه خرید در این صندوق‌ها ۲۱۸میلیون تومان و سرانه فروش ۲۶۵میلیون تومان بود. با این حال ورود پول به این صندوق‌ها به میزان ۱۵۳میلیارد تومان ثبت شد که نشان‌دهنده توجه و استقبال سرمایه‌گذاران از این نوع صندوق‌هاست.

در صندوق‌های طلا ارزش معاملات به ۱/۵هزار میلیارد تومان رسید و سرانه خرید ۴۶میلیون تومان و سرانه فروش نیز ۶۴میلیون تومان گزارش شد. این صندوق‌ها در مجموع شاهد ورود پول به میزان ۱۸۸میلیارد تومان بودند که نشان‌دهنده تداوم تمایل سرمایه‌گذاران به سرمایه‌گذاری در بازار طلا در رشد اخیر بازار جهانی است.

صندوق‌های املاک و مستغلات با ارزش معاملاتی ۳۷۲میلیارد تومان روز معاملاتی را به پایان بردند. سرانه خرید این صندوق‌ها ۷۸میلیون تومان و سرانه فروش ۹۳میلیون تومان بود که منجر به خروج سه‌میلیارد تومان پول از این صندوق‌ها شد.

در صندوق‌های کالایی، ارزش معاملات به ۶۳میلیارد تومان رسید. سرانه خرید این صندوق‌ها ۱۹میلیون تومان و سرانه فروش ۳۶میلیون تومان بود و خروج پول در این صندوق‌ها به ۱۲میلیارد تومان رسید. این خروج پول می‌تواند نشان‌دهنده کاهش علاقه سرمایه‌گذاران به بازار کالاها، به‌ویژه در شرایطی باشد که پتانسیل کسب سود از ابزارهای پرریسک بیشتر است.

در نهایت، صندوق‌های مختلط که ترکیبی از سهام، اوراق مشارکت، طلا و سایر دارایی‌ها را در اختیار دارند، ارزش معاملاتی ۱۵میلیارد تومان را به ثبت رساندند. سرانه خرید این صندوق‌ها ۲۵میلیون تومان و سرانه فروش ۳۶میلیون تومان بود و در مجموع شاهد خروج پول دومیلیارد تومانی از این صندوق‌ها بودیم.

■ فرابورس همچنان سبزپوش

در بازار فرابورس دیروز، شاخص کل با رشد ۱۲۳واحدی به رقم ۲۶/۲۹۸واحد رسید که رشدی معادل ۰/۴۷درصد را نشان می‌دهد. این رشد نشان‌دهنده تداوم روند صعودی این بازار و حفظ تعادل در میان نمادهای مختلف است. به طور خاص، شاخص کل هم‌وزن فرابورس نیز شاهد رشد ۱۴۰۱ واحدی بود و به رقم ۱۵۲/۹۲۶واحد رسید که افزایش ۰/۹۲درصدی را ثبت کرد. این رشد بیانگر عملکرد مثبت اکثر نمادها در فرابورس است که به‌ویژه در بخش‌هایی از بازار که به طور هم‌وزن رشد داشته‌اند، قابل توجه است.

در این روز، نمادهای هرمز، خنور، سامان، بپاس و ساوه با تاثیر مثبت خود بر شاخص کل فرابورس موجب افزایش این شاخص شدند. این نمادها به طور عمده در بخش‌های مختلف بازار حضور داشتند و با رشد قیمت خود توانستند نقش مهمی در حرکت مثبت شاخص ایفا کنند. از سوی دیگر، نمادهای وسپهر و وهور با تاثیر منفی خود، مانع از رشد بیشتر شاخص کل فرابورس شدند و در مجموع روند رشد شاخص را محدود کردند. با این حال، تاثیر منفی این نمادها به‌گونه‌ای نبود که بتواند روند کلی مثبت بازار را معکوس کند.

■ ترین‌های روز گذشته

از نظر بیشترین ارزش معاملات، سهام شرکت‌های وبملت، شبندر، خگستر، خودرو و فولاد در صدر قرار گرفتند که از توجه خاص سرمایه‌گذاران به این نمادها خبر می‌دهد. در همین حال، بیشترین حجم معاملات به ترتیب در نمادهای ذوب، وبملت، شستا، و تجارت و وبصادر به ثبت رسید که از فعالیت گسترده این نمادها در بازار حکایت می‌کند.

از منظر ارزش بازار، نمادهایی مانند فارس، فولاد، فملی، پارسان و وغدیر بیشترین ارزش بازار را داشتند که این حکمرانی با توجه به ابعاد این شرکت‌ها دور از انتظار نیست. در بازده روزانه، خنور، غبشهر، شیران، غکورش و سآبیک بیشترین رشد را تجربه کردند و بازدهی روزانه مطلوبی نصیب سهامداران خود کردند. در طرف مقابل، کایتا، ثزاگرس، کربن، شستان و ودی با بازدهی منفی و افت قیمت، بیشترین کاهش بازده را داشتند و روزهای شیرین بورس را به کام سرمایه‌گذاران خود تلخ کردند.

از طرفی، حقیقی‌ها بیشترین خالص خرید را در نمادهایی چون خبهمن، شبندر، دزاگرس، فارس و خگستر انجام دادند. در حالی که در خالص خرید حقوقی‌ها، وبملت، وبصادر، شهر، وتجارت و فولاد در صدر قرار گرفتند و بیشترین حجم خرید را از سوی حقوقی‌ها تجربه کردند. این تحرکات خبر از اعتماد خاص حقوقی‌ها به نمادهای بانکی خبر می‌دهد.

فشار تقاضا و عرضه نیز آیتم مهم و قابل‌توجهی در عملکرد روزانه بازار سرمایه به‌شمار می‌رود. بیشترین فشار تقاضا در نمادهایی چون غگل، کگاز، میهن، ارفع و فافزا مشاهده شد که به نظر می‌رسید این نمادها از سوی سرمایه‌گذاران توجه بیشتری به خود جلب کرده‌اند. در مقابل، نمادهایی مانند گنگین، خکمک، پشاهن، پسهند و قرن بیشترین فشار عرضه را تجربه کردند.

در نهایت، به عملکرد صنایع توجه کنیم. در روز گذشته، صنایع حفاری، سایر محصولات غذایی، دارویی، سخت‌افزار، تجهیزات و ماشین‌آلات بهترین عملکرد را داشتند و در میان این صنایع، بسیاری از سهم‌ها رشد قابل‌توجهی را تجربه کردند اما در مقابل، بدترین عملکرد در صنایع پیمانکاری صنعتی، فعالیت‌های مرتبط با اوراق بهادار، محصولات، حمل‌ونقل بارزمینی و نرم‌افزار و خدمات اطلاعات به ثبت رسید که نشان‌دهنده ضعف یا کاهش تقاضا در این بخش‌ها بود.

■ در صندوق‌ها چه گذشت؟

اصلاح نرخ دلار نیمایی و تغییرات سیاست‌های اقتصادی دولت می‌تواند فرصتی منحصربه‌فرد برای بازار سرمایه و اقتصاد کشور فراهم آورد. یکی از بزرگ‌ترین چالش‌های اقتصادی ایران در سال‌های گذشته، نوسانات شدید نرخ ارز و رانت‌های ارزی بوده است که تاثیر منفی بر بازارهای مختلف گذاشته و باعث عدم شفافیت در تصمیم‌گیری‌های اقتصادی شده است اما با اصلاح نرخ دلار نیمایی و تلاش برای نزدیک کردن آن به قیمت بازاری، شرایط برای بسیاری از شرکت‌ها و صنایع بهبود یافته و خواهد یافت. برای شرکت‌هایی که به واردات و صادرات وابسته‌اند، یک نرخ ارز ثابت و شفاف می‌تواند برنامه‌ریزی‌های اقتصادی آنها را تسهیل کند و هزینه‌های پنهان را کاهش دهد. همچنین، با حذف رانت‌های ارزی، دولت قادر خواهد بود منابع مالی را به سمت پروژه‌های تولیدی و زیرساختی سوق دهد، که این امر می‌تواند موجب رونق بیشتر بازار سهام شود. از سوی دیگر سیاست‌های اقتصادی دولت، از جمله نزدیک شدن نرخ ارز نیمایی به نرخ واقعی، می‌تواند به تقویت صادرات، کاهش واردات بی‌رویه و تحریک تقاضا در بازارهای داخلی منجر شود. این تحولات می‌تواند به افزایش سودآوری شرکت‌ها کمک کند و چشم‌انداز مثبتی برای سرمایه‌گذاران ایجاد کند. سرمایه‌گذاران باید با دقت بیشتری به این تغییرات توجه و فرصت‌های موجود را شناسایی کنند. اگر اصلاحات اقتصادی به‌خوبی پیاده‌سازی شود، می‌تواند منجر به افزایش شفافیت، کاهش ریسک و ایجاد یک روند پایدار در بازار سرمایه شود. در این شرایط کسانی که با آگاهی و تحلیل درست وارد بازار می‌شوند، می‌توانند از این تحولات بهره‌برداری کرده و در بلندمدت سود قابل‌توجهی کسب کنند

■ سیل اخبار در کمین سرمایه‌گذاران

واضح است که در آینده‌ای نه‌چندان دور، با اخباری مواجه خواهیم شد که بر رویکرد و چشم‌انداز اقتصاد و به دنبال آن آینده بازار سرمایه تاثیر بسیار زیادی خواهد داشت. در شرایطی که اخبار اقتصادی و سیاسی به طور روزانه تغییر می‌کند، سرمایه‌گذاران باید با دقت بیشتری به تحلیل‌ها و اخبار توجه کنند. موضوعاتی نظیر توافقات احتمالی با آمریکا و اروپا، پذیرش FATF و کاهش هر چه بیشتر نرخ بهره، از جمله مهم‌ترین مسائلی هستند که می‌توانند مسیر حرکت بازار را تحت تاثیر قرار دهند.

توافق با آمریکا و اروپا می‌تواند تحولی چشمگیر در شرایط اقتصادی کشور ایجاد کند. اگر مذاکرات به نتیجه برسد و روابط تجاری و اقتصادی کشور با این قدرت‌های بزرگ بهبود یابد، این امر می‌تواند سیگنال‌های مثبتی برای بازار به همراه داشته باشد. سرمایه‌گذاران به طور طبیعی به این نوع اخبار واکنش مثبت نشان خواهند داد، زیرا چنین توافقاتی به معنای بازگشایی راه‌های جدید برای صادرات، جذب سرمایه‌گذاری خارجی و بهبود وضعیت کسب‌وکارهاست. این اخبار می‌توانند احساس اعتماد را در بازار تقویت کرده و موجب افزایش تقاضا برای سهام شوند.

از سوی دیگر، پذیرش FATF یکی از مهم‌ترین موضوعاتی است که نه‌فقط در بازار سرمایه بلکه در تار و پود اقتصاد کشور مطرح است. اگر ایران این نهاد بین‌المللی را بپذیرد، این اقدام می‌تواند به طور مستقیم به بهبود روابط بانکی کشور با سایر کشورهای جهان منجر شود. در نتیجه، دسترسی به منابع مالی خارجی، کاهش هزینه‌های نقل و انتقالات مالی و بهبود شرایط اقتصادی می‌تواند زمینه‌ساز رونق بیشتر در بازارهای داخلی شود. این اخبار معمولا به عنوان محرک‌هایی برای بازگشت اعتماد به بازار تلقی می‌شوند و می‌توانند به رشد سرمایه‌گذاری‌های خارجی در بورس و سایر بخش‌ها کمک کنند.

خبر تداوم کاهش نرخ بهره نیز یکی دیگر از عواملی است که تاثیر عمیقی بر روان‌شناسی بازار خواهد داشت. این موضوع نه‌تنها به کاهش هزینه‌های تامین مالی برای شرکت‌ها و صنایع مختلف منجر می‌شود، بلکه به طور مستقیم جذابیت سرمایه‌گذاری در بازار سهام را افزایش می‌دهد. با کاهش نرخ بهره، درآمدهای حاصل از سپرده‌های بانکی کاهش می‌یابد و بنابراین، سرمایه‌گذاران تمایل بیشتری برای وارد شدن به بازار سهام پیدا می‌کنند. این تغییرات می‌تواند به افزایش حجم معاملات و تقویت روند صعودی در بازار منجر شود. در همین حال، کاهش نرخ بهره به کاهش هزینه‌های استقراض برای شرکت‌ها نیز کمک خواهد کرد و این می‌تواند به بهبود سودآوری و عملکرد مالی بسیاری از شرکت‌ها در بورس منجر شود.

با این حال باید توجه داشت که وقتی بازار این چنین تشنه اخبار است، واکنش‌های هیجانی و نوسانات کوتاه‌مدت در بازار اجتناب‌ناپذیر است. اخبار مثبت می‌تواند موجب افزایش هیجان در میان سرمایه‌گذاران شود و بالعکس، اخبار منفی ممکن است باعث ایجاد ترس و کاهش اعتماد شود. بنابراین، سرمایه‌گذاران باید در چنین دوره‌هایی با احتیاط بیشتری عمل کنند و از تصمیمات هیجانی اجتناب کنند. تحلیل‌های دقیق‌تر، آگاهی از شرایط بازار و توجه به روندهای بلندمدت می‌تواند به عنوان ابزارهایی موثر برای مقابله با نوسانات کوتاه‌مدت و کسب سود در بلندمدت عمل کند.

در نهایت، گردباد خبری پیش‌رو می‌تواند به طور همزمان فرصتی برای رشد بازار و تهدیدی برای نوسانات شدید باشد. به همین دلیل، آگاهی از تحولات جاری و استفاده از استراتژی‌های سرمایه‌گذاری هوشمند می‌تواند به سرمایه‌گذاران کمک کند تا از این دوره پر از اخبار بهره‌برداری کنند و از خطرات احتمالی جلوگیری کنند.

■ قایق نجات تحلیل بنیادی و هیجان‌گریزی

وقتی بازار در یک مسیر صعودی قرار می‌گیرد، سرمایه‌گذاران خرد می‌توانند با چالش‌ها و خطرات خاصی مواجه شوند که ممکن است تاثیرات منفی بر عملکرد سرمایه‌گذاری‌های آنها داشته باشد. اگرچه در این دوره‌ها اغلب بازار در مسیر رشد و صعود قرار دارد اما این شرایط می‌تواند خطراتی را به همراه داشته باشد که سرمایه‌گذاران خرد باید از آنها آگاه باشند تا از آسیب‌های احتمالی جلوگیری کنند.

■ هیجان بیش از حد و تصمیمات احساسی

در دوران صعود، بازار معمولا با هیجان زیادی همراه است و بسیاری از سرمایه‌گذاران خرد ممکن است تحت‌تاثیر احساسات جمعی قرار گیرند. این احساسات می‌تواند به سرمایه‌گذاران فشار بیاورد تا بدون بررسی دقیق و صرفا براساس روند کوتاه‌مدت وارد بازار شوند. تصمیمات احساسی و مبتنی‌بر ترس از دست دادن فرصت می‌تواند باعث خرید در قیمت‌های بالاتر از ارزش واقعی سهام شود که در نهایت به ضرر آنها خواهد انجامید.

■ خطر تله صعود

یکی از خطرات عمده در دوران صعود، وقوع تله صعود است. این شرایط زمانی اتفاق می‌افتد که بازار به سرعت در حال افزایش است و برخی سهام با قیمت‌های غیرمنطقی یا حبابی معامله می‌شوند. سرمایه‌گذاران خرد ممکن است بدون توجه به تحلیل‌های بنیادی، وارد این سهام‌های حبابی شوند. وقتی بازار به تعادل می‌رسد و قیمت‌ها اصلاح می‌شوند، این افراد ممکن است متحمل زیان‌های قابل‌توجهی شوند.

■ عدم توجه به تحلیل‌های بنیادی

از طرفی برخی از سرمایه‌گذاران خرد ممکن است بیشتر بر تحلیل‌های تکنیکال و روندهای کوتاه‌مدت تمرکز کنند و تحلیل‌های بنیادی را نادیده بگیرند. این می‌تواند منجر به خرید سهام‌های کم‌ارزش و ریسک‌پذیر شود که در درازمدت به عملکرد ضعیف و زیان‌دهی منجر خواهد شد. برای سرمایه‌گذاران خرد، توجه به وضعیت مالی شرکت‌ها، عملکرد سودآوری و پیش‌بینی‌های بلندمدت اهمیت بیشتری پیدا می‌کند

■ غفلت از ریسک و عدم مدیریت پرتفوی

سرمایه‌گذاران خرد ممکن است در دوران صعود به دلیل احساس اطمینان بیش از حد، ریسک‌های موجود را نادیده بگیرند و بدون مدیریت صحیح پرتفوی، در بخش‌های مختلفی اعم از آپشن‌ها و سایر ابزارهای مشتقه بازار وارد شوند. این اشتباه می‌تواند باعث قرار گرفتن در معرض ریسک‌های زیاد و از دست دادن سرمایه در صورت وقوع اصلاحات ناگهانی بازار شود.

■ سودهای غیرواقعی و ریسک خروج ناگهانی

ممکن است برخی از نمادهادر کوتاه‌مدت رشدهای بسیار زیادی داشته باشند. سرمایه‌گذاران خرد ممکن است به این رشدها اعتماد کنند و بدون توجه به اصول پایه‌ای، همه سرمایه خود را در این سهام‌ها قرار دهند. با این حال در صورت وقوع یک اصلاح شدید یا تغییر ناگهانی در روند بازار، این سهام‌ها می‌توانند به‌شدت سقوط کنند و سرمایه‌گذاران خرد ممکن است قادر به خروج به‌موقع از بازار نباشند.

■ عدم توجه به نوسانات بازار

نوسانات بازار در دوران صعود ممکن است بسیار زیاد باشد. سرمایه‌گذاران خرد که معمولا به دلیل نداشتن تجربه کافی با نوسانات بازار آشنا نیستند، ممکن است در چنین شرایطی ترسیده و دست به فروش زودهنگام سهام بزنند. این تصمیمات هیجانی در دوران نوسان می‌تواند منجر به زیان‌های قابل‌توجهی شود.

■ اعتماد به توصیه‌های غیرمعتبر

با سبز شدن تابلوی بورس، اخبار و شایعات کاذب در بازار منتشر می‌شود که برخی از سرمایه‌گذاران خرد را به خرید سهام‌های خاص ترغیب می‌کند. این شایعات می‌تواند ناشی از توصیه‌های غیرمعتبر در شبکه‌های اجتماعی یا از سوی افرادی باشد که هدف سودآوری از هیجانات بازار را دارند. سرمایه‌گذاران خرد نباید به این توصیه‌ها توجهی کنند و فقط باید براساس تحلیل‌های دقیق و بنیادی تصمیم‌گیری کنند.

■ سرمایه‌گذاری بیش از حد بر روی یک نماد

وقتی بازار در مسیر رشد قرار دارد، برخی از سرمایه‌گذاران خرد تمایل به متمرکز کردن سرمایه خود بر روی چند سهم خاص دارند که عملکرد خوبی داشته‌اند. این کار می‌تواند ریسک سرمایه‌گذاری را افزایش دهد و در صورت اصلاح یا کاهش قیمت‌های آن سهم‌ها، زیان‌های سنگینی را به دنبال داشته باشد. تنوع در پرتفو و پرهیز از تمرکز زیاد بر یک یا دو سهم خاص از اصول مدیریت ریسک است که باید به آن توجه شود.

در دوران صعود، درست است که بازار فرصت‌های زیادی برای سودآوری دارد اما سرمایه‌گذاران خرد باید از هیجانات و تصمیمات سریع خودداری کنند و به تحلیل‌های دقیق، مدیریت ریسک و استراتژی‌های بلندمدت پایبند باشند. در غیر این صورت، ممکن است در پایان این دوره با ضررهای سنگینی مواجه شوند که به راحتی قابل جبران نیست

خبر

نشانه‌های توسعه ابزار سرمایه‌گذاری غیرمستقیم

رضا عیوضلو، معاون نظارت بر نهادهای مالی سازمان بورس که در آیین ۵۰۰گام برای سرمایه‌گذاری غیرمستقیم سخنرانی می‌کرد، گفت: رسیدن تعداد صندوق‌های سرمایه‌گذاری به عدد ۵۰۰ از توسعه ابزار سرمایه‌گذاری غیرمستقیم حکایت دارد. طبق آمار ۹۸درصد اوراق شرکتی که در بازار منتشر شدند توسط صندوق‌های سرمایه‌گذاری بوده است. رضا عیوض‌لو، معاون نظارت بر نهادهای مالی سازمان بورس، در آیین ۵۰۰گام برای سرمایه‌گذاری غیرمستقیم، که همزمان با آغاز به کار پانصدمین صندوق سرمایه‌گذاری در محل سازمان بورس برگزار شد، ضمن سپاسگزاری از تلاش‌های صورت گرفته در مرکز نظارت بر صندوق‌های سرمایه‌گذاری سازمان بورس و اوراق بهادار، برای توسعه ابزارهای سرمایه‌گذاری غیرمستقیم، تاکید کرد: مسیر طی شده و رسیدن به تعداد ۵۰۰صندوق سرمایه‌گذاری از روند توسعه‌ای سرمایه‌گذاری غیرمستقیم حکایت دارد. او با بیان اینکه برای رسیدن به یک نقطه مطلوب در سیستم مالی و سرمایه‌گذاری و برای گسترش صندوق‌های سرمایه‌گذاری، ظرفیت‌های زیادی در سیستم مالی کشور وجود دارد.

تاکید کرد: مقایسه ارزش دارایی صندوق‌های سرمایه‌گذاری با حجم نقدینگی، نشان می‌دهد این نسبت از ۱۳درصد در سال ۹۹ به ۱۰درصد در سال ۱۴۰۳ رسیده است. در واقع صندوق‌های سرمایه‌گذاری، باوجود رشد تعداد آنها به ۵۰۰ صندوق، در چهار سال گذشته، به اندازه نقدینگی نتوانسته‌اند رشد کنند. عیوض‌لو ادامه داد: در همین بازه زمانی مقایسه دارایی‌هایی که در قالب صندوق‌های سرمایه‌گذاری در بازار سرمایه انباشته شده‌اند با ترازنامه بانک‌های تجاری نشان می‌دهد، این عدد از ۳۸درصد به ۲۳درصد رسیده که هنوز جای رشد بسیاری در حوزه صندوق‌ها وجود دارد.

او با بیان اینکه ۹۸درصد اوراق شرکتی را صندوق‌های سرمایه‌گذاری خریده‌اند، گفت: عمده اوراق شرکتی را در بازار، صندوق سرمایه‌گذاری خریده‌اند و نقش این صندوق‌ها در تامین مالی شرکت‌های بورسی انکارناپذیر است. این موضوع با توجه به تنگنای اعتباری نظام بانکی بیش از پیش نقش صندوق‌ها را حائز اهمیت می‌کند. معاون نظارت بر نهادهای مالی سازمان بورس با اشاره به ضرورت توجه به مولفه ریسک در صندوق‌ها، افزود: یکی از مهم‌ترین نکات در تضمین پایداری یک نهاد مالی تنوع بخشی است. از سوی دیگر نهادهای مالی باید بتوانند روز به روز سرمایه خود را افزایش دهد.

ضمن این که الزامی کردن ایجاد یک واحد تطبیق با مقررات در صندوق‌ها یک ضرورت است. از سوی دیگر ایجاد سامانه‌های مدیریت ریسک برای صندوق‌ها ضرورتی انکارناپذیر است.

آموزش

تفاوت‌های صندوق‌ها و سبدهای سرمایه‌گذاری در چیست؟

صندوق سرمایه‌گذاری و سبد سرمایه‌گذاری دو مفهوم متفاوت در دنیای سرمایه‌گذاری هستند که هرکدام ویژگی‌ها و مزایای خاص خود را دارند. با توجه به اهمیت این دو و نقش مهمی که در بازار سرمایه ایفا می‌کنند، لازم است به تفاوت‌های اصلی این دو مفهوم پرداخته می‌شود.

صندوق سرمایه‌گذاری یک نهاد مالی است که به جمع‌آوری پول از سرمایه‌گذاران مختلف پرداخته و سپس این وجوه را در دارایی‌های مختلف مانند سهام، اوراق بهادار، املاک و مستغلات یا سایر ابزارهای مالی سرمایه‌گذاری می‌کند. صندوق‌ها می‌توانند در انواع مختلفی مانند صندوق‌های سرمایه‌گذاری مشترک، صندوق‌های قابل معامله در بورس (ETF) و صندوق‌های تخصصی(Hedge Funds) ارائه شوند. این صندوق‌ها توسط مدیران حرفه‌ای و مجرب مدیریت می‌شوند و هدف اصلی آنها کسب بازدهی برای سرمایه‌گذاران است. سرمایه‌گذاران در صندوق‌ها به دلیل تنوع موجود، می‌توانند ریسک سرمایه‌گذاری خود را کاهش دهند. همچنین سرمایه‌گذاری در صندوق‌ها بسیار آسان است و به صورت آنلاین یا از طریق مشاوران مالی انجام می‌شود. یکی از ویژگی‌های صندوق‌های سرمایه‌گذاری این است که معمولا کارمزدهایی برای مدیریت و خریدوفروش دارایی‌ها دریافت می‌کنند.

از سوی دیگر، سبد سرمایه‌گذاری به مجموعه‌ای از دارایی‌ها گفته می‌شود که یک فرد به صورت مستقیم یا غیرمستقیم در آنها سرمایه‌گذاری می‌کند. این دارایی‌ها می‌توانند شامل سهام، اوراق قرضه، صندوق‌های سرمایه‌گذاری، املاک، کالاها و سایر ابزارهای مالی باشند. هدف اصلی از تشکیل سبد سرمایه‌گذاری، تنوع و کاهش ریسک است. با تقسیم سرمایه بین دارایی‌های مختلف، سرمایه‌گذار می‌تواند ریسک خود را کاهش دهد و از نوسانات بازار محافظت کند. سبد سرمایه‌گذاری معمولا توسط خود سرمایه‌گذار یا مشاور مالی او مدیریت می‌شود. در این مدل، فرد می‌تواند به طور مستقیم بر دارایی‌های خود نظارت داشته باشد و تصمیمات سرمایه‌گذاری را براساس اهداف مالی و ریسک‌پذیری شخصی خود اتخاذ کند. از مزایای سبد سرمایه‌گذاری می‌توان به کنترل کامل فرد بر دارایی‌ها و انعطاف‌پذیری بیشتر اشاره کرد. البته این نوع سرمایه‌گذاری ممکن است نیاز به زمان و دانش بیشتری داشته باشد و هزینه‌ها نیز بسته به نوع مدیریت می‌تواند متفاوت باشد.

تفاوت اصلی بین صندوق سرمایه‌گذاری و سبد سرمایه‌گذاری در نحوه مدیریت آنهاست. در صندوق‌ها، مدیریت در دست مدیران حرفه‌ای است، در حالی که در سبد سرمایه‌گذاری، فرد یا مشاور مالی او تصمیم‌گیری می‌کنند. همچنین صندوق‌ها معمولا به دلیل نوع مدیریت و هزینه‌های جاری خود کارمزدهایی دارند که ممکن است بر بازده نهایی تاثیر بگذارند. در مقابل، سبد سرمایه‌گذاری می‌تواند هزینه‌های کمتری داشته باشد، به خصوص اگر فرد خود آن را مدیریت کند. همچنین در صندوق‌های سرمایه‌گذاری، تنوع به صورت آماده و در قالب یک پورتفوی از دارایی‌های مختلف ارائه می‌شود، در حالی که در سبد سرمایه‌گذاری این تنوع به انتخاب فرد بستگی دارد.

در نهایت، انتخاب بین صندوق سرمایه‌گذاری و سبد سرمایه‌گذاری بستگی به اهداف مالی، میزان ریسک‌پذیری و علاقه فرد به مدیریت مستقیم سرمایه دارد. اگر فرد به دنبال یک راه‌حل ساده با مدیریت حرفه‌ای و تنوع است، صندوق‌های سرمایه‌گذاری ممکن است گزینه بهتری باشند اما اگر فرد علاقه‌مند به کنترل بیشتر و ایجاد سبد شخصی است، سبد سرمایه‌گذاری انتخاب مناسبی خواهد بود.

اصلاحیه آگهی روزنامه جهان‌صنعت شماره ۵۷۰۸ مورخ ۱۴۰۳/۱۰/۱۵

شرکت گروه بهمن (سهامی عام) در نظر دارد ملک مازاد مشروحه ذیل را در تهران با وضع موجود از طریق برگزاری مزایده عمومی واگذار نماید. متقاضیان محترم می‌توانند تا تاریخ ۱۴۰۳/۱۱/۰۶ از ساعت ۷ الی ۱۶ جهت کسب اطلاعات و هماهنگی جهت بازدید و دریافت فرم شرکت در مزایده به آدرس تهران، کیلومتر ۱۳ جاده مخصوص کرج، پلاک ۲۷۹، مراجعه و یا جهت کسب اطلاعات بیشتر با شماره تلفن‌های ۴۸۰۹۷۳۶۳ -۰۲۱ و یا ۴۸۰۹۷۶۷۱ -۰۲۱ تماس حاصل نمایند.

پاکت پیشنهادی به همراه اصل فیش واریزی سپرده شرکت در مزایده می‌بایست نهایتا تا ساعت ۱۶ مورخ ۱۴۰۳/۱۱/۰۷ به آدرس فوق‌الذکر ارسال گردد. لازم به ذکر است ۸۵٪ ثمن معامله می‌بایست همزمان با امضاء مبایعه‌نامه و تحویل ملک و الباقی همزمان با انتقال سند در دفتر اسناد رسمی پرداخت گردد. ضمنا شرکت در رد یا قبول پیشنهادات واصله مختار می‌باشد و پیشنهادات مخدوش و فاقد سپرده از درجه اعتبار ساقط می‌گردد.

شهر/ آدرس	پلاک ثبتی	کاربری	مساحت زمین طبق سند	توضیحات	قیمت پایه مزایده (ریال)	مبلغ سپرده (ریال) (معادل ۵درصد قیمت پایه)
تهران- خیابان آزادی- نرسیده به میدان آزادی- نبش بن‌بست نورافکن	۲۳۹۵/۳۴۷۹۰ ۲۳۹۵/۲۹۵۴	تجاری- اداری	۸۲۷/۰۵	دو قطعه زمین به مساحت‌های ۳۱۲مترمربع و ۵۱۵/۰۵مترمربع، دو نبش، دارای پروانه ساخت قدیمی تجاری و اداری منقضی شده	۱/۸۰۰/۰۰۰/۰۰۰/۰۰۰	۹۰/۰۰۰/۰۰۰/۰۰۰

شرکت ملی نفت ایران
شرکت مهندسی و توسعه نفت

طرح توسعه میدان نفتی یادآوران

آگهی فراخوان ارزیابی کیفی پیمانکاران
مناقصه عمومی شماره ط ی -۰۱۵-۱۴۰۳

نوبت اول

شرکت مهندسی و توسعه نفت در نظر دارد، جهت طرح توسعه میدان نفتی یادآوران از طریق فراخوان عمومی، اجرای پروژه زیر را به یک شرکت پیمانکاری (یا مشارکتی از یک پیمانکار و یک مشاور ذیصلاح) واگذار نماید. تمام مراحل برگزاری مناقصه، از طریق سامانه تدارکات الکترونیکی دولت (ستاد)، به نشانی اینترنتی www.setadiran.ir انجام خواهد شد. شماره فراخوان در سامانه ۲۰۰۳۰۹۳۳۱۴۰۰۰۰۱۳ و تاریخ انتشار فراخوان در سامانه ۱۴۰۳/۱۰/۱۷ می‌باشد.

۱- شرح مختصر پروژه:
احداث و راه‌اندازی تأسیسات سرچاهی و خطوط لوله جریانی ۱۴ حلقه چاه میدان نفتی یادآوران به روش EPC

۲- محل و مدت اجرای پروژه
محل اجرای پروژه میدان نفتی یادآوران در استان خوزستان و مدت اجرای آن ۲۱ ماه می‌باشد.

۳- شرایط پیمانکاران متقاضی
۱-۳- دارا بودن گواهینامه صلاحیت پیمانکاری معتبر نوع ۱ طرح و ساخت صنعتی رسته نفت و گاز (زیررشته تأسیسات فرآیندی نفت، گاز و پتروشیمی یا خطوط انتقال/ ذخیره نفت و گاز) یا مشارکت تضامنی یک پیمانکار دارای گواهینامه صلاحیت معتبر پایه ۱ رشته نفت و گاز (زیررشته تأسیسات فرآیندی نفت، گاز و پتروشیمی یا خطوط انتقال/ ذخیره نفت و گاز) و یک مشاور دارای گواهینامه صلاحیت معتبر پایه ۱ گروه نفت و گاز (با تخصص تأسیسات بالادستی و روزمینی یا خطوط انتقال نفت و گاز)، از سازمان برنامه و بودجه کشور.
۲-۳-دارا بودن صورت‌های مالی حسابرسی شده.
۳-۳-دارا بودن ظرفیت آماده به کار.

متقاضیان می‌توانند حداکثر تا ۳ روز از تاریخ انتشار فراخوان در سامانه، جهت دریافت اسناد استعلام ارزیابی کیفی به سامانه تدارکات الکترونیکی دولت (ستاد) به نشانی اینترنتی www.setadiran.ir ، مراجعه و پس از تکمیل، اسناد مذکور را ظرف مدت دو هفته از تاریخ پایان مهلت دریافت اسناد استعلام ارزیابی کیفی به همان نشانی ارائه نمایند.
متقاضیان در صورت داشتن هر گونه سوال می‌توانند با شماره تلفن ۸۸۸۹۹۰۸۴ -۰۲۱ تماس حاصل نمایند. بدیهی است ارائه تقاضا صرفاً به منظور ارزیابی کیفی متقاضیان بوده و هیچگونه حقی را برای آنان جهت دعوت به ارائه پیشنهاد ایجاد نخواهد نمود.
شناسه آگهی: ۱۸۵۹۲۸۶

روابط‌عمومی شرکت مهندسی و توسعه نفت

سخنگوی اتحادیه بنکداران آثار ارز توافقی را برشمرد

سیگنال ارزی به قیمت مواد غذایی

«**جهان‌صنعت**»- به گفته سخنگوی اتحادیه بنکداران مواد غذایی تهران، خبر جایگزینی ارز بازار توافقی با ارز نیمایی این سیگنال را به بازار داده که ممکن است قیمت ارزی که به واردات کالاهای اساسی اختصاص پیدا می‌کند افزایش یابد و متاسفانه تولیدکنندگان و واردکنندگان در عرضه این کالاها با احتیاط رفتار می‌کنند.

حسین فرهادی گفت: توزیع مواد غذایی اساسی از جمله روغن، برنج و حبوبات کاهش و قیمت آنها افزایش یافته است، نه به این دلیل که تولید یا واردات این اقلام در کشور با کاهش روبه‌رو شده بلکه به این دلیل که موضوع جایگزینی ارز با ارز توافقی با ارز نیمایی پیش آمده و این سیگنال را به بازار داده که در آینده ممکن است قیمت ارزی که به واردات این کالاها اختصاص پیدا می‌کند افزایش یابد و متاسفانه تولیدکنندگان و واردکنندگان در عرضه این کالاها با احتیاط رفتار می‌کنند چون نسبت به آینده بازار خود در سردرگمی و ابهام به سر می‌برند و اجناس خود را به صورت دوفاکتوره عرضه می‌کنند

وی به ایلنا اظهارکرد: در واقع اینها می‌خواهند بدانند به واردات مواد اولیه تولید یا واردات خود کالاهایی که اکنون تولید و وارد می‌کنند در آینده چه ارزی با چه نرخی اختصاص پیدا خواهد کرد؟

فرهادی تصریح کرد: این کاهش عرضه و افزایش قیمت در مورد حبوبات بیشتر از برنج و روغن خود را نشان داده و قیمت آن تا ۳۵درصد هم پیشرفت داشته و در مورد روغن افزایش قیمت جهانی نیز در افزایش قیمت داخلی موثر بوده است.

■ شوک ارز تک‌نرخی

سخنگوی اتحادیه بنکداران مواد غذایی تهران در پاسخ به اینکه به واردات برنج و مواد اولیه تولید روغن ارز ۲۸۵۰۰ تومانی تعلق می‌گیرد و ارتباطی با ارز نیمایی ندارد، گفت: اینکه گفته می‌شود ارز باید تک‌نرخی شود و نرخ همه انواع ارز به قیمت ارز توافقی تغییر پیدا کند شوکی به بازار وارد کرده است، در مورد حبوبات هم که ارز آن پیشتر به نیمایی تغییر یافته بود.

وی در اظهارنظر درباره این موضوع که دولت به صراحت اعلام کرده تا پایان امسال در نوع ارز تخصیصی به واردات کالاهای اساسی تغییری ایجاد نمی‌شود و همه همان ارز ۲۸۵۰۰تومانی را می‌گیرند، تصریح کرد: این خبر این سیگنال را به بازار مواد غذایی می‌دهد که از سال جدید نوع ارز تغییر می‌کند و تولیدکننده و واردکننده می‌دانند که از سال آینده با کاهش سرمایه در گردش روبه‌رو خواهند شد چون باید مواد اولیه تولید یا کالای وارداتی را گران‌تر بخرند البته تولیدکنندگان و واردکنندگان هنوز دارند ارزهای دولتی را برای تولید و واردات اقلام یادشده دریافت می‌کنند و براساس قانون نباید در عرضه و قیمت تغییری دهند اما چنانچه اشاره شد عملکردشان به گونه دیگری است.

■ افزایش تقاضا در رمضان

فرهادی یادآور شد: این اتفاقات در شرایطی افتاده که در آستانه ماه مبارک رمضان و تقارن آن با عید نوروز قرار داریم و در نتیجه تقاضا برای این اقلام افزایش پیدا می‌کند بنابراین تشدید نظارت دولت بر عرضه و قیمت کالاهای یادشده ضرورت دارد به ویژه در مورد واردکنندگان و تولیدکنندگانی که ارز دولتی دریافت کرده‌اند

به گزارش «جهان‌صنعت»، در ابتدای شهریورماه سال جاری یعنی زمانی که کابینه مسعود پزشکیان از مجلس رای اعتماد گرفت و فعالیت خود را به طور رسمی آغاز کرد، هر دلار آمریکا در بازار آزاد ۵۸هزار و ۴۱۰تومان قیمت خورد، حالا اما پس از گذشت چهارماه و چند روز، با ۳۸درصد رشد به بالای ۸۰هزار تومان رسیده است که نشان‌دهنده نوسان شدید نرخ‌هاست و «تعادل»های سابق در بازارهای پایین‌دستی و بالادستی تولید را به‌هم زد. از آنجا که از تولید تا مصرف همواره فاصله زمان معینی وجود دارد، در نتیجه جهش‌های شدید و ناگهانی قیمت مواد اولیه و نهاده‌های تولید موجب اختلال در فرآیند و سیکل تولید می‌شود. در این شرایط، تولیدکننده باید مواد اولیه را با قیمت‌های بالاتر خریداری کند و از همین‌رو نیازمند نقدینگی بیشتر است اما نمی‌تواند در کوتاه‌مدت میزان سرمایه در گردش خود را افزایش دهد و مواد اولیه مورد نیاز خود را از بازار خریداری کند، در نتیجه بالاجبار میزان تولید خود را کم و کالای کمتری را به بازار عرضه می‌کند. البته این در حالی است که صنعتگر با یک‌بار جهش ارز مواجه شده باشد اما در چهارماهه گذشته، بارها نرخ ارز رکوردهای تاریخی متعددی را ثبت کرده و از همین رو به تعداد جهش‌های ارزی، نرخ‌های ریالی مواد اولیه مورد نیاز او نیز افزایش یافته است. در نتیجه انتظار می‌رود، با هربار جهش قیمت مواد اولیه، تعادل‌های جدیدی شکل بگیرد اما در عالم واقع، اینگونه نیست و بنیه مالی صنعتگر ایرانی به‌ویژه در پی بیش از یک دهه تحریم و تورم، اجازه هماهنگ شدن با این تغییرات شدید را به او نمی‌دهد. در نتیجه تعطیلی یا توقف فعالیت‌های تولیدی تنها راه گریزناپذیر پیش‌روی تولیدکنندگان خواهد بود.

بررسی‌های آماری نشان می‌دهد، در پایان اسفندماه سال گذشته، نرخ هر دلار آمریکا حدود ۶۰هزار تومان بود اما در پی وقوع یک سلسله رویدادهای غیراقتصادی در ایران و در منطقه خاورمیانه، نااطمینانی‌های اقتصاد کشور به طرز چشمگیری بیشتر شد. سقوط بالگرد رییس‌جمهور سابق، برگزاری انتخابات ریاست‌جمهوری، ترور شهید هنیه در روز تحلیف رییس‌جمهور جدید در تهران، شهادت حسن نصرالله در لبنان و سنوار در غزه، پیروزی ترامپ در انتخابات آمریکا، تسلط گروه نظامی تحریرالشام بر سوریه، افزایش حملات اسرائیل به سوریه و یمن همگی پیام‌های منفی به اقتصاد ایران مخابره کردند به این معنی که چشم‌انداز گشایش در بازارهای جهانی برای ایران را تیره‌تر از قبل به‌نمایش گذاشتند و به این ترتیب، پیش‌بینی‌ها از میزان فروش نفت در ماه‌های آتی بیش از پیش کاهش یافت. فروش کمتر نفت و افت درآمدهای نفتی ایران به معنی تشدید کسری بودجه بیشتر و در نتیجه اجبار دولت به خلق اعتبار بدون پشتوانه برای گذران امور کشور خواهد بود؛ مساله‌ای که منجر به رشد نقدینگی، افزایش حجم پول و در نهایت جهش تورم می‌شود. تورم نیز روی قیمت همه کالاها و ازجمله نرخ دلار اثر می‌گذارد و منجر به افزایش آن می‌شود. این در حالی است که در این سناریو، عرضه دلار(های نفتی) نیز به اقتصاد ایران کاهش می‌یابد و از این کانال نیز بار دیگر شاهد افزایش نرخ دلار خواهیم بود. بدیهی است که این شرایط که از نظر اقتصادی، «بی‌ثبات» خوانده می‌شود، توان برنامه‌ریزی و تهیه سرمایه در گردش لازم را از تولیدکنندگان و صنعتگران سلب می‌کند و رکود و کسادی بر بازارهای تولیدی و مصرفی سایه می‌افکند.

در میان سلسله رویدادهای خارج از عرصه اقتصاد که به آنها اشاره شد، بانک مرکزی با هدف کاهش نرخ ارز دولتی و نرخ ارز آزاد، اقدام به حذف ارز نیمایی و ایجاد سامانه ارز تجاری کرد؛ سامانه‌ای که پس از دوماه فعالیت آزمایشی، به طور رسمی از ۲۶ آذرماه سال‌جاری فعالیت خود را آغاز کرد. رویدادی که با استقبال مشروط صنعتگران و تولیدکنندگان مواجه شد اما همزمان با اجرای این سیاست، موتور رشد نرخ ارز از ناحیه تحولات غیراقتصادی روشن بود و همچنان روشن مانده است. تهدیدات نظامی اسرائیل علیه ایران و متحدان منطقه‌ای آن همچنان ادامه دارد و افزون بر این، ناروشن بودن رویکرد دولت ترامپ نسبت به ایران، فضای غبارآلود نااطمینانی‌ها را مبهم‌تر و تارتر کرده است.

خبر

روسیه به زودی صادرات ذرت و جو را ممنوع می‌کند

ایلنا- عضو هیات نمایندگان اتاق بازرگانی ایران گفت: از نیمه اول فوریه روسیه صادرات ذرت و جو را ممنوع می‌کند و این به صنعت دام و طیور فشار وارد می‌سازد.

اسحاق بندانی دیروز در نشست هیات نمایندگان اتاق بازرگانی ایران گفت: بخش کشاورزی اشتغال ۴میلیون نفری دارد، ۱۳درصد صادرات غیرنفتی را در سال۱۴۰۲ به خود اختصاص داده و سهم ۲۵درصدی در ارزآوری دارد با این حال بخش کشاورزی هیچ یارانه‌ای از دولت نمی‌گیرد که بخواهد ارز حاصل از صادرات را به دولت پس دهد و وقتی ارز تک‌نرخی نشده بازگشت آن معنی ندارد.

وی افزود: در بودجه سال آینده ارز اختصاصی برای واردات کشاورزی به ۱۱میلیارد یورو کاهش یافته و این یعنی واردات این گروه کالا کاهش می‌یابد در این شرایط برنامه دولت برای حذف این کالاها چیست و چه راهی برای تامین تقاضای مصرف‌کننده نهایی دارد؟

عضو هیات نمایندگان اتاق ایران تصریح کرد: برای بازرگان قیمت‌های ارز مهم نیست ثبات ارزی اهمیت دارد.

وی اظهار کرد: از ارز امسال فقط ۸۰۰میلیون یورو مانده باقی سال را دولت چه می‌خواهد کند؟

گمانه‌زنی درباره علت خروج صافولا از ایران

تجارت‌نیوز- شرکت عربستانی صافولا که بخش بزرگی از بازار روغن ایران را در دست داشت، چند روز پیش از ایران خارج شد. در مورد خروج صافولا از ایران، علی شریعتی، عضو اتاق بازرگانی ایران عنوان کرد: تنها دلیل قابل حدس این است که با توجه به بازگشت دونالد ترامپ، رییس‌جمهوری منتخب آمریکا ممکن است عربستان تصمیم داشته باشد سطح روابط خود با ایران را کاهش دهد.

صنعت خوراکی و مواد غذایی ایران، همواره دستخوش تغییرات سیاسی و اقتصادی کلان بوده است. در تازه‌ترین اقدام، شرکت صافولا به‌عنوان سرمایه‌گذار بسیاری از شرکت‌های تولیدکننده روغن از ایران خارج شده است.

در دهه۹۰ میلادی، یک شرکت مشترک بین صافولا عربستان و بهشهر ایران تاسیس شد. شرکت صافولا بهشهر که یک شرکت ایرانی-عربستانی بود، در تولید روغن خوراکی نقش بسزایی داشت. شرکت‌هایی مانند لادن، بهار و نسترن وابسته به این گروه بودند. حال با توجه به خروج این سرمایه‌گذار از ایران، آینده شرکت‌های روغن وابسته به آن مشخص نیست.

رونوشت نامه‌ای به ریاست اداره نظارت بر ناشران گروه شیمیایی و غذایی به تاریخ ۱۲دی‌ماه سال‌جاری منتشر شد که نشانگر افزایش ۱۵درصدی قیمت انواع روغن خوراکی مصرف خانوار و افزایش ۲۱درصدی بهای انواع روغن صنف و صنعت بود.

بخش‌خصوصی ۱۶میلیارد دلار پول صندوق توسعه ملی را پس نداد

تسنیم- مطالبات معوق صندوق توسعه ملی از بخش‌خصوصی با سررسیدشدن بدهی‌ها به ارقام نجومی رسیده است.

طی ۱۴سال از شروع فعالیت صندق توسعه ملی حدود ۳۹میلیارد دلار انواع تسهیلات به بخش‌خصوصی از سوی این نهاد مصوب شده، در این بین حدود ۳۴میلیارد دلار از تسهیلات مصوب نیز پرداخت شده است.

از سوی دیگر ۱۱میلیارد دلار از این تسهیلات از بدهکاران وصول شده، این درحالی است که حدود ۱۶میلیارد دلار از تسهیلات ارائه‌شده تاکنون با وجود سررسید شدن باز پس گرفته نشده، این رقم نشان می‌دهد۶۰درصد تسهیلات سررسید شده صندوق توسعه ملی باز پس گرفته نشده است.

هلند سومین شریک تجاری ایران در اتحادیه اروپا

اتاق ایران آنلاین- گزارش یورواستات نشان می‌دهد، در ۹ماهه سال ۲۰۲۴، هلند با ۴۷۰میلیون یورو بعد از آلمان و ایتالیا، سومین شریک تجاری ایران در اتحادیه اروپاست. در این بازه زمانی، این کشور دومین صادرکننده در اتحادیه اروپا به ایران بوده است.

براساس داده‌های منتشر شده اداره آمار اروپا (یورواستات) در ۹ماهه اول سال۲۰۲۴، حجم مبادلات تجاری ایران و اتحادیه اروپا (۲۷کشور) از نظر ارزشی به ۳هزار و ۴۰۰میلیون یورو رسید.

در این بازه زمانی، صادرات کالا از ایران به اتحادیه اروپا به ۶۰۰میلیون یورو رسید که نسبت به زمان مشابه سال ۲۰۲۳، افزایش ۷/۶ درصدی داشته است. واردات کالا ایران از اتحادیه اروپا نیز معادل ۲ هزار و ۸۰۰ میلیون یورو برآورد شده که در مقایسه با مدت مشابه سال گذشته میلادی، کاهش ۲/۰درصدی را نشان می‌دهد.

از نظر حجم کل مبادلات با ایران، آلمان با هزار و ۱۰۰میلیون یورو، اول و کشورهای ایتالیا با ۵۷۰میلیون، هلند با ۴۷۰میلیون، بلژیک با ۲۷۰میلیون، فرانسه با ۲۱۰ میلیون یورو در رتبه‌های بعدی قرار دارند.

براساس این گزارش، آلمان با ۹۸۰میلیون یورو، بیشترین صادرات به ایران را داشته و هلند با ۴۳۰میلیون، ایتالیا با ۳۷۰میلیون، بلژیک با ۲۴۰میلیون و فرانسه با ۱۹۰میلیون یورو در رتبه‌های بعدی قرار دارند.

از نظر تراز تجاری با کشورهای اتحادیه اروپا، ایران بیشترین مازاد تجاری را با لوکزامبورگ با ۷/۳میلیون، سوئد با ۱/۳میلیون، کرواسی با ۸/۲میلیون، یونان با ۲میلیون و لهستان با ۹/۰میلیون یورو، دارد. همچنین بیشترین کسری تجاری ایران، با آلمان به میزان ۱۰/۸۲۳میلیون، هلند به میزان ۶۰/۳۸۶میلیون، ایتالیا به میزان ۵۰/۲۲۲میلیون، بلژیک به میزان ۲۰۶میلیون و فرانسه به میزان ۹۰/۱۷۷میلیون یورو است.

در میان کشورهای اتحادیه اروپا بیشترین درصد افزایش حجم مبادلات با ایران را مالت با ۰/۱۶۹درصد، استونی با ۴۹/۶درصد، یونان با ۱/۲۶درصد، بلغارستان با ۳/۱۹درصد و رومانی با ۹/۱۵درصد افزایش داشتند. از سوی دیگر، بیشترین درصد کاهش حجم مبادلات با ایران نیز مربوط به کشورهای قبرس با ۹/۹۴درصد، لوکزامبورگ با ۱/۵۶درصد، لتونی با ۷/۴۹درصد و جمهوری چک با ۲/۳۰درصد کاهش بوده است.

براساس این گزارش، در میان کشورهای اتحادیه اروپا بیشترین درصد افزایش واردات از ایران را استونی با ۰/۱۵۶درصد، یونان با ۱/۸۱درصد، کرواسی با ۰/۷۷درصد، دانمارک با ۵/۶۰درصد و مجارستان با ۵/۵۳درصد افزایش داشته‌اند. از سوی دیگر بیشترین درصد کاهش واردات از ایران نیز مربوط به کشورهای قبرس با ۷/۷۸درصد، لوکزامبورگ با ۹/۵۴درصد، ایرلند با ۸/۵۰درصد، لتونی با ۹/۴۹درصد و لیتوانی با ۶/۳۹درصد کاهش بوده است.

در میان کشورهای اتحادیه اروپا بیشترین درصد افزایش صادرات به ایران را فنلاند با ۵/۲۹درصد، رومانی با ۷/۲۵درصد، لیتوانی با ۲/۱۸درصد، بلغارستان با ۴/۱۶درصد و آلمان با ۸/۱۰درصد داشته‌اند. از سوی دیگر، بیشترین درصد کاهش صادرات به ایران را نیز لوکزامبورگ با ۸/۹۵درصد، کرواسی با ۳/۶۵ درصد، لتونی با ۶/۴۷درصد، ایرلند با ۳/۴۱درصد، قبرس با ۰/۹۸درصد و مجارستان با ۰/۳۸درصد داشته‌اند.

گزارش ۲

رییس اتاق بازرگانی ایران گفت: وزارت نیرو باید خسارت واحدهای تولیدی را پرداخت کند اما با توجه به وضعیت اقتصادی کشور به باور من این موضوع مقدور نیست در نتیجه اتاق پیشنهاد داده است تولیدکنندگان در پرداخت مطالبات دولتی مانند هزینه انرژی و بیمه اجتماعی مهلت بیشتری داشته باشند که به زودی از طرف دولت اعلام خواهد شد.

به گزارش ایلنا، صمد حسن‌زاده، در نشست هیات نمایندگان اتاق بازرگانی ایران گفت: کشور ما با مسائل بزرگ ارزی و پولی و بانکی و کمبود برق و انرژی درگیر است و چندین سال است که کمبود انرژی فعالان اقتصادی را با مشکلات بزرگی روبه‌رو کرده است در همین راستا اتاق ایران با تمام مسوولان کشور و وزارتخانه‌های نیرو و صمت مکاتباتی داشته و در حوزه ارز با مسوولان بانک مرکزی جلساتی داشته است.

وی افزود: آقای فرزین برای حل مشکلات ارزی بازار مبادله ارز را طراحی کردند و در جلساتی که با اعضای اتاق داشتند تلاش کردند تا بازرگانان بتوانند از این بازار به ارز مورد نیاز دسترسی داشته باشند.

حسن‌زاده اظهار کرد: انتظار بخش خصوصی از دولت آقای پزشکیان این است که دولت با توجه به واقعیت اقتصاد کشور ملاحظات این بخش را در تصمیم‌گیری‌ها لحاظ کند، همچنین در نشستی که اعضای اتاق با رییس‌جمهور داشتند ایشان درباره حل مشکل افای‌تی‌اف و تاکید رهبری بر حل این موضوع صحبت و اظهار امیدواری کردند مجمع تشخیص مصلحت نظام هم در این موضوع موافقت خود را اعلام کند.

رییس اتاق بازرگانی ایران تصریح کرد: پیگیری این مسائل می‌تواند برای بخش خصوصی کشور امیدبخش باشد.

وی اظهار کرد: حل مشکل افای‌تی‌اف شفافیت مالی و جذب سرمایه‌گذاری خارجی و رونق تجارت خارجی و کاهش هزینه‌های مبادلات مالی را برای کشور در پی خواهد داشت.

حسن‌زاده تصریح کرد: جهش‌های اخیر در نرخ ارز، قیمت مواداولیه و هزینه‌های واردات را برای تولیدکنندگان بالا برده و تامین سرمایه در گردش را با مشکلات زیادی روبه‌رو کرده است

وی بیان کرد: آقای فرزین ۲۵۰ همت برای افزایش سرمایه بانکی از طریق بانک مرکزی به بانک‌ها تزریق کردند تا به واحدهای کوچک و متوسط تسهیلات داده شود، در غیر این صورت واحدهای تولیدی با کمبود مواد اولیه و واسطه‌ای تولید مواجه می‌شوند.

حسن‌زاده ادامه داد: از سال۱۳۹۷ تاکنون پیمان‌سپاری ارزی مشکلاتی ایجاد کرده و امیدواریم با راه‌اندازی بازار توافقی صادرکنندگان ارز حاصل از صادرات را با قیمت توافقی در اختیار واردکنندگان قرار دهند.

رییس اتاق ایران همچنین خبر داد: با توجه به اینکه واحدهای تولیدی در چند ماه گذشته به‌دلیل کمبود انرژی با خسارت مواجه شدند، وزارت نیرو باید خسارت واحدهای تولیدی را پرداخت کند اما با توجه به وضعیت اقتصادی کشور به باور من این موضوع مقدور نیست در نتیجه اتاق پیشنهاد داده است تولیدکنندگان در پرداخت مطالبات دولتی مانند هزینه انرژی و بیمه اجتماعی مهلت بیشتری داشته باشند که به زودی از طرف دولت اعلام خواهد شد.

در نشست شورای روسای اتاق‌های سراسر کشور مطرح شد

تقاضای استمهال در پرداخت مطالبات دولتی

■ حمایت اتاق‌های استانی

در بخشی از نشست دیروز، شهرام زارع، رییس اتاق شهرکرد به ناترازی‌های اقتصادی و لزوم پیگیری این مشکلات و پیدا کردن راه‌حل‌های قابل اجرا اشاره کرد و گفت: یکی از راهکارهای مقابله با ناترازی انرژی، ایجاد نیروگاه‌های تجدیدپذیر است اما در برخی مناطق از اجرای این طرح استقبال نشده است. شاید با حمایت اتاق ایران، بتوان روی ایجاد این نیروگاه‌ها سرمایه‌گذاری کنیم. چنانچه اتاق‌ها این سرمایه‌گذاری را داشته باشند، سایر سرمایه‌گذاران هم ترغیب به اجرا می‌شوند. از طرفی ضمن درآمدزایی به حل ناترازی هم کمک خواهد کرد.

محمود نجفی‌عرب، رییس اتاق تهران نیز درباره ناترازی‌های برق و گاز و آسیب‌های آن به واحدهای اقتصادی صحبت کرد و گفت: در برنامه‌های توسعه، تکالیفی برای دستگاه‌ها تعیین شده بود که ترک فعل کردند و موجب شد امروز به شرایط ناترازی دچار شویم. اتاق‌ها مسوولیت دارند به‌عنوان مدافع بخش خصوصی، این قصورها و ترک فعل‌ها را بررسی کرده و اقدام حقوقی علیه آنها انجام دهند.

■ انتقاد از دفع سرمایه‌های خارجی به جای جذب آنها

محمود نجفی‌عرب به خروج یکی از شرکت‌های عربستانی از ایران که به تازگی اتفاق افتاد، اشاره و ضمن انتقاد از اقداماتی که منجربه خروج سرمایه‌های خارجی از کشور می‌شود، گفت: این موضوع باید آسیب‌شناسی شود؛ اینکه چرا در وضعیتی که باید سرمایه‌های خارجی را جذب کنیم، آنها را دفع می‌کنیم. بدون شک یکی از دلایل اصلی، محیط کسب‌وکار نامساعد و صدور انواع بخش‌نامه‌های ناگهانی است که باید مانع تداوم این‌گونه مسائل شویم.

عباس کاظمی، رییس اتاق بجنورد به سفر اخیر رییس‌جمهور به استان خراسان‌شمالی و توجه ویژه آنها به فعالان اقتصادی و اعضای اتاق بجنورد، اشاره کرد. براساس اظهارات او رییس‌جمهور و اعضای هیات همراه بسیار دل‌گرم‌کننده صحبت کردند و برای همین باید از این موقعیت و همراهی دولت با بخش خصوصی بهترین بهره را برد.

در بخش پایانی این نشست رییس اتاق ایران از امکان همراهی رییس‌جمهور در سفر به تاجیکستان توسط هیات ۵۰ نفری از فعالان اقتصادی علاقه‌مند به آشنایی با ظرفیت‌های این کشور خبر داد. او خاطرنشان کرد: تاجیکستان در زمینه صنایع غذایی، صنایع شیمیایی، فولاد، معدن، مصالح ساختمانی و گردشگری، امکان سرمایه‌گذاری و همکاری مشترک را دارد

■ خسارت یک روز خاموشی، ۹۲۱۸میلیارد تومان

در نشست کمیسیون صنعت اتاق ایران نیز ضمن ارزیابی تکانه و خسارت بخش صنعت ناشی از قطعی برق، مقرر شد این گزارش محور برگزاری جلسات با کمیسیون‌های اقتصادی مجلس باشد و به دولت نیز ارائه شود.

به گزارش اتاق ایران‌آنلاین، نشست کمیسیون صنعت اتاق ایران با موضوع «ارزیابی تکانه و خسارت بخش صنعت ناشی از قطعی برق» با حضور مشاور مدیرعامل شرکت توانیر و مشارکت حداکثری اعضا برگزار شد. در این نشست، ضمن ارائه گزارش «ارزیابی تکانه و خسارت بخش صنعت ناشی از قطعی برق» مقرر شد این گزارش بعد از اصلاحات احتمالی برای دولت و وزارت نیرو ارسال شود. براساس این گزارش، در شرایط فعلی ۳۶درصد برق تولیدی در کشور در بخش صنعت مصرف می‌شود و بخش خانگی با ۳۱درصد، کشاورزی با ۱۴درصد و عمومی با ۹درصد در رتبه‌های بعدی مصرف قرار می‌گیرند. ۸درصد برق تولیدی کشور به سرفصل سایر مصارف، یک‌درصد برای صادرات و یک‌درصد نیز برای روشنایی معابر عمومی اختصاص دارد.

این گزارش در بخش تکانه‌های قطعی برق نشان می‌دهد، با فرض قطعی کامل برق، بیشترین آسیب به بخش خدمات وارد می‌شود چراکه این بخش سهم عمده بازار کار و اقتصاد ایران را در اختیار دارد اما در واقعیت، به‌واسطه اینکه بسیاری از اجزای بخش خدمات حتی با قطعی کامل برق نیز فعالیت خود را با مشکلاتی ادامه خواهند داد، این بخش از منظر تولدی ناخالص داخلی خسارت کمتری از قطعی برق متحمل خواهد شد

این در حالی است که براساس آمارها و مطالعات، با احتساب سهم بخش‌های مختلف اقتصادی از تولید ناخالص داخلی، بیشترین خسارت قطعی برق به بخش صنعت تحمیل می‌شود و شدت این خسارت در بخش صنعت ۳۶۹۴برابر، در صنعت برق ۳۴۲برابر، در بخش حمل‌ونقل ۲۲۶برابر و در بخش کشاورزی ۲۴۵برابر محاسبه شده است.

از نگاهی دیگر، تفکیک شدت تکانه قطعی برق در رشته فعالیت‌های صنعتی حاکی از این است که در شرایط خاموشی، رشته فعالیت تعمیر و نصب ماشین‌آلات و تجهیزات کمترین میزان اثرپذیری را دارد و در مقابل رشته فعالیت تولید فلزات پایه با ضریب ۲۲برابر، بیشترین شدت تکانه را از قطعی برق متحمل می‌شود. در حقیقت آسیب رشته فعالیت تولید فلزات پایه از قطعی برق ۲ برابر آسیب رشته فعالیت تعمیر و نصب ماشین‌آلات و تجهیزات است.

بررسی شدت تکانه ناشی از قطعی برق در رشته فعالیت‌های صنعتی براساس سهم آنها در تولید ناخالص داخلی نیز حاکی از این است که رشته فعالیت تولید فلزات۱۰۵۹برابر، تولید مواد شیمیایی ۷۹۱ برابر و تولید مواد غذایی با ۳۳۲ برابر، بیشترین آسیب را متحمل می‌شوند.

در بخشی از گزارش کمیسیون صنعت اتاق ایران، ضرر اقتصادی بخش‌های مختلف کشور از هر روز قطعی برق نیز بررسی شده است که نشان می‌دهد با توقف تولید، انتقال و توزیع برق در کشور هر روز ۱۷هزار و ۹۷۳میلیاردتومان به اقتصاد کشور خسارت وارد می‌شود که ۹۲۱۸میلیارد تومان از آن مربوط به بخش صنعت است. طبق توضیح کارشناس مرکز پژوهش‌های اتاق ایران، خسارت روزانه قطع برق به بخش صنعت کشور، براساس اطلاعات حساب ملی سال۱۴۰۲ به‌اضافه تورم ۳۵درصد نقطه‌به‌نقطه در شهریور ۱۴۰۳ برآورد شده است.

براساس این برآوردها، بخش تولید فلزات پایه از قطعی روزانه برق ۹۰۰میلیارد تومان، بخش شیمیایی ۹۰۰میلیارد تومان و بخش معدنی غیرفلزی روزانه ۶۶۰میلیارد تومان خسارت می‌بینند. این در حالی است که رشته فعالیت تعمیر و نصب ماشین‌آلات که کمترین میزان آسیب را از قطعی روزانه برق می‌بینند، روزانه ۴۲میلیارد تومان خسارت متحمل خواهد شد.

نخست

قالیباف و وزرای نفت و نیرو به کمیسیون انرژی مجلس رفتند

الزام وزرای نفت و نیرو به ارائه گزارش‌های ناترازی

ایسنا- جلسه کمیسیون انرژی مجلس شورای اسلامی دیروز با حضور رییس مجلس و همچنین وزرای نفت و نیرو برگزار شد.

رییس کمیسیون انرژی مجلس شورای اسلامی در جلسه این کمیسیون که با حضور رییس مجلس شورای اسلامی و وزرای نفت و نیرو برگزار شد به ارائه گزارشی از اقدامات این کمیسیون در زمینه رفع ناترازی برق و گاز و تامین سوخت نیروگاه‌ها پرداخت.

موسی احمدی ظهر یکشنبه ۱۶دی ۱۴۰۳ در جلسه کمیسیون انرژی که با حضور رییس مجلس شورای اسلامی و همچنین وزرای نفت و نیرو برگزار شد، به ارائه گزارشی از عملکرد کمیسیون انرژی مجلس دوازدهم پرداخت و گفت: کمیسیون انرژی از بدو تشکیل سیاست‌هایی را تدوین کرد و برای اجرای آن پنج کمیته تخصصی تشکیل داد که هرکدام مسوولیت تنظیم و تنقیح قوانین و تدوین برنامه نظارتی ماهانه، با تاکید بر نظارت قانونی و همکاری با وزارتخانه‌ها و سازمان‌های مرتبط مانند وزارتخانه‌های نفت و نیرو و دیگر نهادهای مرتبط را در دستور کار خود قرار دادند.

وی افزود: جلسات این کمیسیون‌ها به صورت منظم تشکیل می‌شود و به صورت ماهانه روسای آنها گزارشات مربوطه را ارائه می‌دهند. در راستای رفع ناترازی برق و گاز و تامین سوخت نیروگاه‌ها در فصل سرد، با توجه به نگاه رییس مجلس اقداماتی از جمله برگزاری نشست مشترک با وزیر نفت و معاونان او در کمیسیون و محل وزارت نفت و دریافت گزارش آخرین اقدامات این وزارتخانه، بررسی آخرین وضعیت تامین سوخت بخش‌های مختلف کشور و مخازن نیروگاه‌ها در فصول سرد، جلسه با وزیر نیرو و اخذ آخرین گزارش درخصوص خاموشی‌ها و راهکارهای برون‌رفت از آن، انجام شد. رییس کمیسیون انرژی مجلس مکاتبه با وزرای نفت و نیرو و گرفتن آخرین آمار و ارقام جهت مدیریت ناترازی برق و گاز، برگزاری جلسه مشترک با مجمع تشخیص مصلحت نظام و شورای عالی امنیت ملی و بررسی آخرین وضعیت مصوبات شعاع درخصوص مدیریت ناترازی، بررسی وضعیت قاچاق فرآورده‌های نفتی را از دیگر اقدامات انجام شده توسط کمیسیون انرژی مجلس عنوان کرد.

رییس کمیسیون انرژی مجلس شورای اسلامی هم‌افزایی مجلس و وزارت نفت را کلید حل بحران ناترازی انرژی دانست و گفت: در جلسه کمیسیون انرژی با وزیر نفت توافق شد با برنامه‌ریزی دقیق و همکاری نزدیک، مدیریت مصرف و تولید انرژی به شکل پایدار بهبود یابد.

رییس کمیسیون انرژی با بیان اینکه این جلسه بستری مناسب برای تعامل و هم‌افزایی میان کمیسیون انرژی مجلس و وزارت نفت ایجاد کرد، گفت: در این جلسه توافق شد با برنامه‌ریزی دقیق و همکاری نزدیک، مدیریت مصرف و تولید انرژی به شکل پایدار بهبود یابد.

رییس کمیسیون انرژی مجلس شورای اسلامی در پایان بیان کرد: با اجرای دقیق تصمیمات این نشست و هماهنگی کامل میان مجلس و دولت، بحران ناترازی انرژی نه‌تنها مدیریت خواهد شد بلکه می‌تواند به فرصتی برای تقویت امنیت انرژی و کاهش فشارهای اقتصادی بر مردم تبدیل شود. رسیدن به این هدف مستلزم نگاه بلندمدت و اجرای اقدامات راهبردی است.

عرضه ارز پتروشیمی‌ها در سامانه ارز تجاری کلید خورد

سیگنال پتروشیمی به اقتصاد ایران

گروه انرژی- پتروشیمی‌ها ارز حاصل از صادرات را در سامانه ارز تجاری عرضه می‌کنند، این خبری است که احمد مهدوی‌ابهری دبیرکل انجمن کارفرمایی پتروشیمی اعلام کرده است؛ تصمیمی که نه فقط به سود تجار و صادرکننده‌هاست، بلکه پیام مثبتی برای بازار ارز کشور محسوب می‌شود.

پس از حذف ارز نیما که با هدف حذف رانت ارزی اتفاق افتاد، حالا در دومین گام از مسیر حرکت به سمت ارز تک‌نرخی و اصلاح بازار ارز، قرار است پتروشیمی‌ها ماهانه حدود ۹۰۰میلیون دلار ارز صادراتی خود را در مرکز مبادله ارزی کشور عرضه کنند. آنطور که مهدوی‌ابهری گفته است میزان عرضه روزانه به دلیل دوره برگشت ارز صادرات و اینکه ارز چه زمانی در حساب تراستی‌ها خواهد نشست، متفاوت خواهد بود.

بنا به گفته دبیر کل انجمن صنفی کارفرمایی پتروشیمی، صادرات ۹ماهه امسال پتروشیمی‌ها حدود ۱۰میلیارد دلار بوده است. ۸میلیارد و ۱۷۶میلیون دلار از این میزان صادرات در سامانه نیما عرضه شده و مابقی برای نیازهای خود صنعت استفاده شده است.

مهدوی‌ابهری تاکید کرد: سامانه ارز تجاری به نفع تولیدکنندگان و صادرکنندگان است چراکه این اقدام سبب حذف رانت ارزی می‌شود و علاوه بر شفافیت، دسترسی سهل‌الوصول‌تری برای طرفین معامله فراهم می‌کند، همچنین قیمت‌ها غیردستوری و مبتنی بر عرضه و تقاضا کشف می‌شود. طبق اعلام مرکز مبادله ایران، وی توضیح داد: با این اقدام مناسب بانک مرکزی، رانت‌های ارزی از بین می‌رود و صادرکنندگانی که با سختی‌های فراوان محصول خود را به فروش می‌رسانند و ارز حاصل از صادرات را به کشور می‌آوردند، حس سرخوردگی نخواهند داشت، در نتیجه صادرکنندگان ارز حاصل از صادرات خود را با اشتیاق بیشتری در سامانه ارز تجاری به فروش خواهند رسانید. دبیرکل انجمن کارفرمایی صنعت پتروشیمی افزود: از سوی دیگر با واقعی شدن نرخ ارز، شاهد خروج کسانی از بازار ارز خواهیم بود که به دنبال رانت ارزی هستند. افزایش عرضه صادرکنندگان از یک سو و کاهش تقاضا از سوی دیگر، به مرور زمان موجب تعدیل قیمت ارز می‌شود، در نتیجه بازار ارز تجاری برای اقتصاد ملی و تولیدکننده موثر خواهد بود. ناگفته نماند که این دستاوردها زمان‌بر خواهد بود و به مرور زمان نتایج مدنظر سیاستگذار محقق خواهد شد.

وی با اشاره به نقش مهم صنایع پتروشیمی در اقتصاد کشور بیان کرد: در بین صنایع کشور، صنعت پتروشیمی بالاترین ارزآوری و بیشترین حجم عرضه ارز را داشته است و پتروشیمی‌ها همیشه ارز خود را در زمان معین شده عرضه کرده‌اند. صنعت پتروشیمی رتبه نخست رفع تعهد ارزی را در بین همه صنایع در اختیار دارد. با عرضه ارز پتروشیمی‌ها در سامانه ارز تجاری مرکز مبادله ایران، درآمد پتروشیمی‌ها افزایش می‌یابد و گردش مالی بیشتری خواهند داشت.

■ پتروشیمی‌ها سود می‌برند

دبیرکل انجمن کارفرمایی صنعت پتروشیمی گفت: صنعت پتروشیمی همکاری لازم را در عرضه ارز در بازار ارز تجاری مرکز مبادله ایران خواهد داشت.

سیدحمید حسینی، سخنگوی انجمن صادرکنندگان نفت، گاز و پتروشیمی در گفت‌وگو با «جهان‌صنعت» می‌گوید: صنعت پتروشیمی چون صنعتی صادراتی است قطعا از تصمیم جدید بانک مرکزی سود می‌برد و موافق شفافیت در مبادلات ارزی است.

وی افزود: اصولا هر حرکت و تصمیمی که به سمت حذف رانت و بازار رقابتی باشد، برای صادرکننده‌ها سودآور است ولی میزان انتفاع پتروشیمی‌ها بستگی به این دارد که دولت خوراک پتروشیمی را بر مبنای چه نرخی و چه ارزی محاسبه کند، ممکن است از نظر سودآوری فرقی نداشته باشد، تا به حال خوراک بر مبنای نرخ نیما بوده و ارزشان را هم بر همین مبنا در سامانه می‌فروختند.

حسینی تاکید کرد: سود پتروشیمی‌ها حدود ۵۰درصد از فروش گاز است، مثل متانول و اوره. در دو ماه گذشته به دلیل قطع گاز حدود ۱۰۵میلیارد دلار از فروش این شرکت‌ها کم شده است. البته این شرایط برای سایر پتروشیمی‌ها که خوراک‌شان نفتا، نفت سفید، میعانات گازی، اتان و پروپان بوده هم شده است. طبیعتا سود این شرکت‌ها هم پایین است به این دلیل که در زمستان گاز آنها با محدودیت روبه‌رو می‌شود.

■ گزارش‌های امیدوارکننده

هرچند زمستان فصل سختی برای پتروشیمی‌ها محسوب می‌شود که باعث کاهش سودآوری آنها به دلیل کمبود گاز شده است، با این حال کارنامه پتروشیمی‌ها در سایر فصل‌های سال موفق بوده است. واحدهای پتروشیمی را می‌توان از نخستین قربانی‌های کسری گاز در کشور دانست؛ کسری‌ای که مسوولان مقدار آن را بیش از ۳۰۰میلیون مترمکعب اعلام می‌کنند، از همان ماه‌های نخست پاییز گریبان‌گیر واحدهای پتروشیمی شده است.

نگاهی به گزارش‌های کدال نشان می‌دهد که در ۹ماه سال جاری، اوره‌سازان، افزایش قیمت اوره در بازارهای داخلی و صادراتی، درآمد پتروشیمی‌های این صنعت را به بیش از ۶۵هزار میلیارد تومان رسانده‌اند. در سایر محصولات پتروشیمی‌ها هم شرایط نسبتا خوب است، به طوری که بنا بر گفته فریبرز کریمایی قائم‌مقام انجمن صنفی کارفرمایی صنعت پتروشیمی پیش‌بینی می‌شود مقدار صادرات در این حوزه هم وضعیت مشابهی همچون سال گذشته داشته باشد.

او می‌گوید: مقدار صادرات پتروشیمی در ۹ماهه نخست امسال کمی نسبت به سال گذشته بهبود داشت که دلیل اصلی آن هم بهبود میانگین قیمت‌های جهانی محصولات پتروشیمی و کمی هم افزایش تولید بوده است. پیش‌بینی ما این است که مقدار صادرات‌مان در سال ۱۴۰۳ همانند سال ۱۴۰۲ بوده و روند کاهشی نداشته باشد.

نگاه کارشناس

تحلیل محسن صفایی‌فراهانی از دلایل ناکارآمدی سیاست‌های انرژی در ایران

راه‌حل فوری برای ناترازی نیست

محسن صفایی‌فراهانی می‌گوید که هیچ راهکار فوری برای برون‌رفت از وضعیت کمبود انرژی وجود ندارد، به این دلیل که بیش از ۴میلیون خودروی فرسوده فقط در همین شهر تهران با استفاده از بنزین ارزان در حال تردد هستند. در نتیجه این وضعیت هم هوای آلوده به مردم تحمیل می‌شود و هم اینکه انرژی را هدر می‌دهند. بدیهی است در کوتاه‌مدت نمی‌توان به این مشکلات سر و سامان داد، مگر اینکه با افزایش تولید انرژی تنها به دنبال سرپوش گذاشتن بر این مشکلات باشند تا از افزایش نارضایتی جلوگیری کنند اما در کلیت موضوع همچنان مشکلات اساسی پابرجا هستند و نیاز به برنامه‌ریزی دارند. محسن صفایی‌فراهانی از مدیران باسابقه صنعتی کشور محسوب می‌شود که سال‌ها در حوزه‌های مختلف صنعت فعالیت کرده و در مجلس ششم نماینده مردم تهران بود، در گفت‌وگویی تفضیلی با شانا به بررسی ریشه‌های ناترازی انرژی، دلایل و راهکارهای آن پرداخته است. او در این گفت‌وگو با تاکید بر اینکه واژه ناترازی عنوان محترمانه‌ای بوده که برای رفتار بدون برنامه انتخاب شده است، می‌گوید: وقتی برنامه مناسب و منظمی برای توسعه کشور تنظیم نمی‌شود و فرآیندی برای هماهنگ‌سازی ارکان کشور وجود ندارد، طبیعتا شکل‌گیری چنین وضعی نتیجه نحوه عملکرد آنهاست. وقتی اصرار است به تمام مناطق دوردست کشور بدون بررسی اقتصادی و امکان‌پذیری، گازرسانی انجام شود باید به این موضوع توجه می‌شد که آیا این بهترین روش برای خدمات‌رسانی است؟ بدون توجه به ارزیابی و مطالعات سرزمینی، اقدام‌هایی شعارگونه انجام شد که امروز نتیجه آن را ملاحظه می‌کنید. او تصمیم‌هایی همچون «اعلام خاموشی‌ها» و «قطع گاز و برق کارخانه‌های صنعتی» را حاصل فقدان مدیریت و برنامه‌ریزی مناسب در دهه‌های اخیر دانست و افزود: به طور طبیعی کشوری که قصد دارد تبدیل به قدرت نخست منطقه شود، باید مشخص می‌کرد برای دستیابی به آن هدف، در چه حوزه‌هایی از زیرساخت‌های مورد نیاز سرمایه‌گذاری کند تا بتواند از آنها به شکل بهینه استفاده کند! با وجودی که براساس آمارهای بین‌المللی، ایران در زمینه ذخایر نفت و گاز یکی از پنج کشور اول جهان است اما اینطور به نظر می‌رسد که برنامه‌ریزان کشور به‌ویژه سازمان برنامه و بودجه و وزارتخانه‌های مرتبط در طول ۳۰سال گذشته به لزوم داشتن این برنامه جامع توجه نکردند و به موضوع مقدار سرمایه‌گذاری در حوزه زیرساخت‌های تولید انرژی توجه کافی نداشتند. آنچه امروز شاهد هستید نتیجه نبود توان مدیریتی و برنامه‌ریزی در دهه‌های اخیر است. این در حالی است که معنا و مفهوم برنامه پنج ساله یا ۲۰ساله این است که مسوولان در یک روند طولانی‌مدت باید روند توسعه کشور را به موازات و در امتداد هم ببینند. اگر قرار بود کشور توسعه صنعتی داشته باشد، باید بسترهای مناسب برای تامین انرژی مورد نیاز و مصرف بهینه آن را از طریق نیروگاه‌های با راندمان اقتصادی و ایجاد خطوط انتقال برق مناسب پیش‌بینی و ایجاد می‌کردند اما شاهدید که برنامه‌های ناقص و غیرکارشناسی چگونه سبب ضرر و زیان آحاد ملت شده است! صفایی‌فراهانی بر این باور است که وقتی وزارت صنعت، معدن و تجارت به مردم و بخش خصوصی مجوز احداث تاسیسات صنعتی را می‌دهد بدون توجه به اقتصاد انرژی این مجوزها را صادر می‌کند. او اضافه می‌کند: آیا وزارت نیرو متناسب با آن برنامه توسعه صنعتی مبادرت به سرمایه‌گذاری متناسب در تولید انرژی می‌کند؟ متاسفانه آنچه در ادوار گذشته مورد بی‌توجهی قرار گرفته، متوازن بودن برنامه توسعه در بخش‌های مختلف کشور بوده و فقط به صورت بی‌رویه، مصرف انرژی را با بی‌برنامگی و ایجاد صنایع پرمصرف انرژی و محصولات انرژی‌بر افزایش دادند. موضوع دیگر در حوزه تقویت و توسعه زیرساخت تولید انرژی باید با یک انسجام و پیوستگی ویژه‌ای برنامه‌ریزی می‌شد و این مهم باید براساس یک مطالعات جامع منطقه‌ای صورت می‌گرفت. به اعتقاد بنده، منشأ این مشکلات نبود انسجام و پیوستگی برنامه‌های توسعه کشور در ادوار گذشته، ضعف عملکرد دولت‌های مختلف در متوازن کردن اجرای همان برنامه‌های ناقص توسعه بوده است. این سازمان وظیفه هماهنگ‌سازی دستگاه‌های اجرایی برای انسجام لازم در نظام برنامه‌ای را به عهده داشته است اما متاسفانه در بستر کارشناسی آن، توان و شناخت کافی برای ایجاد این هماهنگی به وجود نیامد.

■ معضلی به نام مصرف بالا

صفایی‌فراهانی اهمیت برنامه‌ریزی علمی و متوازن در عرصه حکمرانی کشور را امری حیاتی می‌داند و می‌گوید: وقتی رشد مصرف انرژی به سالانه ۸ تا ۹درصد می‌رسد باید این موضوع را در نظر گرفت که آیا زیرساخت‌ها متناسب با این روند مصرف توسعه می‌یابد یا خیر. وقتی برنامه منسجمی برای توسعه وجود ندارد، نتیجه همین وضعی می‌شود که اکنون ملاحظه می‌کنید. اقتصاد مجموعه‌ای به‌هم‌پیوسته است و نباید ابعاد مختلف آن را به‌صورت مجزا و جداگانه بررسی کرد. وقتی قیمت‌گذاری در یک کشور به دلایل سیاسی و به شکل ناصحیحی صورت گیرد، چنین تبعاتی را نیز به دنبال دارد.

روزنامه جهان صنعت — تاریخ انتشار: ۱۴۰۳/۱۰/۱۷

آگهی مناقصه عمومی
شماره: ۱۴۰۳/۸۲۰
نوبت اول

- کارفرما: شرکت پتروشیمی مارون
موضوع مناقصه: طراحی و اصلاح سیستم حفاظت کاتدیک .
- محل اجرا: شرکت پتروشیمی مارون به نشانی خوزستان- بندر ماهشهر- منطقه ویژه اقتصادی- سایت ۲
- میزان سپرده شرکت در مناقصه: ۶/۸۰۰/۰۰۰/۰۰۰ ریال به صورت ضمانت‌نامه بانکی یا چک تضمین شده بانکی
مهلت و نحوه دریافت اسناد: از تاریخ ۱۴۰۳/۱۰/۱۹ لغایت پایان وقت اداری ۱۴۰۳/۱۰/۲۴ (به جزء ایام تعطیل)، برای دریافت غیرحضوری اسناد، مدارک مربوطه (نامه اعلام آمادگی، فیش واریزی و آدرس پست الکترونیکی جهت ارسال اسناد) را به آدرس پست الکترونیکی tenders@mpc.ir ارسال نمایند. تلفن هماهنگی: ۵۲۲۹۵۱۴۰-۰۶۱ و ۵۵۹۵۷۰۴-۰۶۱
- حداقل شرایط حضور در مناقصه:
داشتن شخصیت حقوقی- داشتن تجربه و حسن سابقه در انجام حداقل سه کار مشابه- ارائه مدارک مثبته دال بر داشتن توان مالی و تجهیزاتی و فنی و....
- قیمت اسناد و نحوه واریز: ۳/۰۰۰/۰۰۰ ریال واریز به حساب شماره ۶۰۱۷۰۳۲۲۸۱ بانک تجارت شعبه مجتمع پتروشیمی مارون با شناسه بانکی ۳۱۱۵۰۱۵ .
سایر اطلاعات و جزئیات مربوط در اسناد مناقصه درج گردیده است.
روابط عمومی و امور بین‌الملل شرکت پتروشیمی مارون
www.mpc.ir

شرکت ملی نفت ایران
شرکت نفت مناطق مرکزی ایران

آگهی مناقصه عمومی (دومرحله‌ای)
نوبت دوم

موضوع: مناقصه عمومی دو مرحله‌ای شماره ممن / ۱۴۰۳/۵۱۶۸ مربوط به برداشت داده‌های لرزه‌نگاری دو بعدی میادین ریگ، شوروم و دودرو و ساختمان مختار
شماره ثبت در سامانه تدارکات الکترونیکی دولت(ستاد): ۲۰۰۳۰۹۳۲۲۱۰۰۰۰۴۵

شرکت نفت مناطق مرکزی ایران (سهامی خاص) در نظر دارد موضوع مناقصه فوق‌الذکر را با مشخصات و شرایط کلی زیر از طریق مناقصه عمومی (دومرحله‌ای) به شرکت‌های واجد شرایط، واگذار نماید.
الف) شرح مختصر کار
خدمات فوق‌الذکر جهت انجام برداشت داده‌های لرزه‌نگاری دو بعدی میادین ریگ، شوروم و دودرو و ساختمان مختار می‌باشد.
ب) مدت، محل و برآورد اولیه اجرای کار
مدت اجرای خدمات ۹۰۰ روز و برآورد تقریبی پروژه مبلغ ۷٫۶۳۲٫۶۱۲٫۷۳۳٫۲۵۰ ریال و ۲۴٫۱۵۹٫۳۵۸ یورو و محل اجرای خدمات استان کهگیلویه و بویراحمد و استان چهارمحال و بختیاری می‌باشد.
ج) شرایط و مدارک مورد نیاز جهت شرکت در مناقصه (الزامی)
۱) داشتن شخصیت حقوقی و ارایه مدارک ثبت شرکت شامل: آگهی روزنامه رسمی، اساسنامه، آخرین تغییرات، کُد اقتصادی و شناسه ملی شرکت، آدرس دقیق پستی، تلفن ثابت و نمابر(فکس).
۲) عضویت در سامانه تدارکات الکترونیکی دولت (ستاد) و دارا بودن گواهی امضاء الکترونیکی و تکمیل فرم استعلام ارزیابی کیفی موجود در سایت www.setadiran.ir
۳) دارا بودن یک گروه لرزه‌نگاری استاندارد با ارائه اسناد مثبته مورد تائید کارفرما مطابق توضیحات ارائه شده در انتهای فرم استعلام ارزیابی کیفی و یا در صورت استفاده از خدمات پیمانکار فرعی که دارای گروه لرزه‌نگاری مورد نیاز به شرح فوق (با ارائه اسناد مثبته مورد تائید مناقصه‌گزار جهت یک گروه لرزه‌نگاری استاندارد) باشد.
تذکر: پیشنهاد استفاده از خدمات پیمانکار فرعی مشترک با سایر مناقصه‌گران امکان‌پذیر نمی‌باشد. لذا مناقصه‌گران هنگام انتخاب پیمانکار فرعی و انعقاد موافقتنامه تمهیدات لازم را اندیشیده باشند. بدیهی است مناقصه‌گران حق هیچ‌گونه اعتراض درخصوص کنار گذاشته شدن از این مناقصه به دلیل مشترک بودن پیمانکار فرعی نخواهند داشت
٤) داشتن گواهینامه تایید صلاحیت ایمنی معتبر پیمانکاران از وزارت تعاون، کار و رفاه اجتماعی.
۵) داشتن توانایی ارائه ضمانتنامه بانکی معتبر به مبلغ ۲۶۵٫۳۲۱٫۲۵۳٫۵۷۶ ریال به عنوان تضمین شرکت در مناقصه.
۶) داشتن صورت‌های مالی حسابرسی شده منتهی به سال مالی ۱۴۰۱.
*** همچنین شرکت‌کنندگان می‌بایست نسبت به ثبت‌نام در سامانه جامع تجارت ایران (جام) به نشانی ntsw.ir به منظور فراهم نمودن امکان استعلام و تعیین اصالت صورت‌های مالی حسابرسی شده مناقصه‌گران از سامانه پردیس اقدام نمایند.**
د) مهلت و محل مراجعه متقاضیان
کلیه مراحل برگزاری فراخوان از دریافت و تحویل اسناد فراخوان تا تهیه فهرست مناقصه‌گران دارای صلاحیت، ارائه پیشنهاد مناقصه‌گران و بازگشایی پاکات از طریق درگاه سامانه تدارکات الکترونیکی دولت (ستاد) به آدرس www.setadiran.ir انجام خواهد شد و لازم است مناقصه‌گران در صورت عدم عضویت قبلی، مراحل ثبت‌نام در سایت مذکور و دریافت گواهی امضاء الکترونیکی را جهت شرکت در مناقصه محقق سازند. شماره تماس سامانه ستاد در تهران جهت انجام مراحل عضویت در سامانه ۰۲۱۱۴۵۶ و اطلاعات تماس دفاتر ثبت‌نام در سایر استان‌ها در سامانه www.setadiran.ir بخش «ثبت‌نام/ پروفایل تامین‌کننده/ مناقصه‌گر» موجود است. آخرین مهلت دریافت اسناد ارزیابی کیفی از سامانه ستاد تا ساعت ۱۰:۰۰ صبح روز شنبه مورخ ۱۴۰۳/۱۰/۲۲ و آخرین مهلت ثبت و بارگذاری اطلاعات فراخوان و اطلاعات مورد نیاز جهت ارزیابی کیفی این مناقصه تا ساعت ۱۰:۰۰ صبح روز شنبه مورخ ۱۴۰۳/۱۱/۰۶ می‌باشد.
در صورت نیاز به اطلاعات بیشتر متقاضیان می‌توانند با تلفن ۸۷۵۲۴۴۴۲ تماس حاصل نمایند.
شناسه آگهی: ۱۸۵۶۶۹۲ روابط‌عمومی شرکت نفت مناطق مرکزی ایران

خبر

دستور پزشکیان برای تشکیل کارگروه ناترازی انرژی

پایگاه اطلاع‌رسانی ریاست‌جمهوری- رییس‌جمهور در نشست کارگروه بهبود ناترازی انرژی در بخش گاز که با حضور سران سه قوه برگزار شد، دستور تشکیل سازمان بهینه‌سازی و مدیریت راهبردی انرژی را صادر کرد.

نشست کارگروه بهبود ناترازی انرژی در بخش گاز شنبه ۱۵دی با حضور مسعود پزشکیان، رییس‌جمهوری، محمدباقر قالیباف، رییس مجلس شورای اسلامی و حجت‌الاسلام‌والمسلمین محسنی‌اژه‌ای برگزار شد.

در ابتدای این نشست پورمحمدی، رییس سازمان برنامه‌وبودجه فرآیند کلی برنامه ملی بهبود ناترازی انرژی در بخش گاز را تشریح کرد و جزئیات این طرح در حضور سران سه قوه به بحث و بررسی گذاشته شد.

مسعود پزشکیان، رییس‌جمهوری در این نشست ضمن توصیه کارگروه بهبود ناترازی انرژی به احصای دقیق اطلاعات و داده‌های مربوط به مقدار مصرف گاز خانوارها به منظور جلوگیری از اجحاف به دهک‌های پایین‌تر جامعه گفت: در این طرح باید اجرای عدالت محور کار قرار گیرد.

وی بر لزوم جریمه مشترکان بدمصرف در کنار طرح‌های تشویقی برای کم‌مصرف‌ها، همچنین توجه به موضوع آموزش رعایت الگوی مصرف از طریق رسانه‌ها و تریبون‌های عمومی تاکید و اظهار کرد: اجرای هر مرحله از طرح ملی بهبود ناترازی انرژی نیازمند پیوست رسانه‌ای است که باید مورد توجه این کارگروه قرار گیرد.

رییس‌جمهوری همچنین در این نشست به منظور تسریع در اجرای طرح ملی بهبود ناترازی انرژی، دستور تشکیل سازمان بهینه‌سازی و مدیریت راهبردی انرژی را صادر کرد.

افزایش تحویل سوخت مایع به نیروگاه‌ها

شانا- تحویل سوخت مایع (نفت‌گاز و نفت‌کوره) به نیروگاه‌ها با افزایش یک میلیون لیتری نسبت به هفته گذشته به ۱۰۷میلیون لیتر در روز رسید.

مقدار تحویل سوخت مایع به نیروگاه‌ها جمعه ۱۴دی به ۱۰۷میلیون لیتر رسید که این مقدار نسبت به هفته گذشته (۸دی) یک میلیون لیتر افزایش نشان می‌دهد

براساس اعداد اعلامی از سوی شرکت ملی پالایش و پخش فرآورده‌های نفتی، مقدار نفت‌گاز تحویلی به نیروگاه‌ها در ۱۴دی، ۷۴میلیون لیتر و نفت‌کوره ۳۳میلیون لیتر بوده است.

محمدصادق عظیمی‌فر، مدیرعامل شرکت ملی پالایش و پخش فرآورده‌های نفتی در آیین بهره‌برداری از طرح تامین خوراک نفت خام پالایشگاه بندرعباس اعلام کرده بود: از ابتدای استقرار دولت چهاردهم بر ظرفیت‌های خالی پالایشگاه‌های موجود تمرکز کرده‌ایم و در بازه زمانی چهار ماهه توانستیم تولید روزانه بنزین کشور را حدود ۱۱میلیون لیتر و تولید روزانه نفت‌گاز کشور را حدود ۱۲میلیون لیتر افزایش دهیم.

خاموشی‌ها کم شد

ایسنا- وزیر نیرو گفت: با همت شرکت ملی پالایش و پخش فرآورده‌های نفتی و شرکت ملی گاز، سوخت‌رسانی روزانه بر حسب سوخت معادل به نیروگاه‌ها مناسب بوده و اکنون میزان خاموشی‌ها کاهش یافته است.

عباس علی‌آبادی در حاشیه بازدید از چهاردهمین نمایشگاه بین‌المللی انرژی‌های تجدیدپذیر و بهره‌وری انرژی برق در جمع خبرنگاران با بیان اینکه شاهد کاهش خاموشی‌های برنامه‌ریزی شده در سراسر کشور هستیم، اما همچنان نیازمند صرفه‌جویی از سوی مردم در بخش‌های مختلف به‌ویژه بخش خانگی در مصرف برق و گاز هستیم، اظهار کرد: مدیریت مصرف امری مهم است تا در روزهای سرد پیش‌رو، سوخت بیشتری برای نیروگاه‌ها و دیگر بخش‌های مولد کشور تخصیص داده شود.

وی افزود: همت شرکت ملی پالایش و پخش فرآورده‌های نفتی و شرکت ملی گاز، سوخت‌رسانی روزانه بر حسب سوخت معادل به نیروگاه‌ها مناسب است و شاهد کاهش خاموشی‌ها هستیم.

وزیر نیرو درخصوص وضعیت انرژی‌های تجدیدپذیر گفت: ظرفیت نصب شده تولید برق تجدیدپذیر ایران از مرز ۱۵۰۰مگاوات گذشته و تا پایان سال جاری این ظرفیت به حدود ۱۸۰۰مگاوات خواهد رسید.

به گفته وی، هدفگذاری شده تا در دولت چهاردهم ظرفیت تولید برق تجدیدپذیر به حدود ۳۰هزار مگاوات برسد، این هدفگذاری ما است و تلاش می‌کنیم درصد بالایی از آن محقق شود.

وزیر نیرو با بیان اینکه از تمام ظرفیت‌های کشور به خصوص ظرفیت‌های بخش خصوصی استفاده می‌کنیم تا این هدفگذاری محقق شود، گفت: هر ایده و ظرفیتی که بخش خصوصی داشته باشد، از به‌کارگیری آن استقبال خواهیم کرد.

تعویض موتور کولرهای آبی چقدر هزینه دارد؟

ایسنا- تفاهمنامه همکاری مشترک میان صندوق نوآوری و شکوفایی و ساتبا، با هدف اعطای تسهیلات به متقاضیان تعویض موتور کولرهای آبی جهت اصلاح الگوی مصرف و کمک به کاهش ناترازی برق در کشور منعقد شد.

براساس این تفاهمنامه که در حاشیه چهاردهمین نمایشگاه بین‌المللی انرژی‌های تجدیدپذیر و بهره‌وری انرژی برق منعقد شد، ۸۰۰۰میلیارد تومان منابع مورد نیاز برای اعطای تسهیلات «تعویض موتور کولرهای آبی موجود با الکتروموتورهای راندمان بالا (BLDC)» از سوی صندوق نوآوری و شکوفایی و سازمان انرژی‌های تجدیدپذیر و بهره‌وری انرژی برق (ساتبا) تامین می‌شود.

هماهنگی با تولیدکنندگان فوق کم‌مصرف با راندمان بالا (BLDC) برای عرضه این موتورها در تیراژ مناسب، هماهنگی با سکوهای فروش و تامین مالی برای فروش اقساطی، اطمینان از نصب موتورهای جدید و خروج موتورهای قدیمی از چرخه مصرف، ایجاد سازوکار پایش کاهش مصرف و اطلاع‌رسانی نتایج و اثربخشی اجرای طرح، از جمله اقداماتی است که همزمان با اجرای این طرح انجام خواهد شد.

در حال حاضر ۱۰شرکت دانش‌بنیان در حوزه تولید موتورهای فوق کم‌مصرف با راندمان بالا (BLDC) مشغول فعالیت هستند و یک میلیون ظرفیت برای تولید این موتورها در کشور ایجاد شده است. پیش‌بینی می‌شود در صورتی که ۲۰میلیون کولر آبی موجود در کشور به موتورهای BLDC مجهز شوند، شاهد ۵هزار مگاوات کاهش مصرف برق در کشور خواهیم بود.

بهره‌برداری از نخستین اسکله نفتی بخش خصوصی

شانا- بهره‌برداری عملیاتی از نخستین اسکله نفتی بخش خصوصی در منطقه پارس جنوبی با سوخت‌گیری موفق انجام شد.

اسکله یکصد هزار تنی خصوصی در پارس جنوبی (کنگان) با پهلوگیری و بارگیری بزرگ‌ترین کشتی مخصوص حمل گاز مایع گرم و تحت فشار در کمترین زمان ممکن و با بالاترین استاندارد و ایمنی، وارد فاز عملیاتی شد.

به این ترتیب نخستین اسکله نفتی بخش خصوصی کشور با نظارت نمایندگان گمرک جمهوری اسلامی ایران، سازمان بنادر و دریانوردی، شرکت ملی گاز ایران و نماینده ویژه وزیر نفت در نظارت بر صادرات در کنگان به بهره‌برداری رسید.

این اسکله دو سال پس از احداث و پروانه بهره‌برداری با مساعدت دولت چهاردهم، وزارت نفت، سازمان بنادر و دریانوردی، همچنین گمرکات کشور حالا نخستین اسکله بخش خصوصی ایران است که وارد مدار فعالیت در منطقه پارس جنوبی می‌شود.

این اسکله با افتتاح رسمی می‌تواند میزان صادرات گاز مایع گرم تا ۵۰درصد و سالانه تا ۳میلیون تن گاز سرد را در اسکله نمونه دلفینی افزایش دهد.

خبر

بسیاری از داروها به دلیل کمبود در داروخانه‌های خاص توزیع می‌شوند

«جهان‌صنعت»- رییس سازمان غذا و دارو با اشاره به کاهش کمبود برخی داروهای بیمارستانی گفت: ۵۷قلم کمبود داروی بیمارستانی به ۱۰قلم کاهش یافته است و در داروخانه‌ها همچنان کمبود وجود دارد و بسیاری از داروها به دلیل کمبود در داروخانه‌های خاص توزیع می‌شوند و در تلاشیم با افزایش تولید و توزیع دسترسی و توزیع بهبود پیدا کند.

مهدی پیرصالحی دیروز در نشست خبری با خبرنگاران با اشاره به سه علت کمبود دارو گفت: در بررسی کمبودهای دارویی، سه علت عمده شناسایی شد که اصلی‌ترین علت کمبودها تامین نقدینگی است و شرکت‌ها با بحران کمبود نقدینگی مواجه هستند و بسیاری از شرکت‌ها با وجود تخصیص ارز توانایی تامین ریال برای خرید ارز را نداشتند.

رییس سازمان غذا و دارو افزود: از ۲میلیارد و ۸۰۰میلیون تخصیص ارز شرکت‌ها ۲میلیارد و ۲۰۰میلیارد تومان ارز تامین شده و شرکت‌ها ۶۰۰میلیون دلار با مشکل تامین ارز مواجه بودند و بدهی دارو در بخش دولتی ۳۶همت و در تجهیزات‌پزشکی ۲۰همت است.

پیرصالحی گفت: قیمت‌گذاری دستوری و سرکوب‌کننده، دومین علت کمبود داروست و باوجود بالا رفتن نرخ ارز مبادله‌ای و تورم بسیاری از داروها حتی در حوزه بیمارستانی تولید نمی‌شدند.

رییس سازمان غذا و دارو با بیان اینکه سومین علت کمبود دارو؛ مرتبط با ارز است، گفت: ارز در زمان مناسب و از منابع موردنظر تامین نشده البته تا به امروز بانک مرکزی همکاری حداکثری داشته است و مذاکراتی با بانک مرکزی و سازمان برنامه‌وبودجه برای تامین ارز انجام داده‌ایم.

پیرصالحی با اشاره به کاهش کمبود برخی داروهای بیمارستانی گفت: ۵۷قلم کمبود داروی بیمارستانی به ۱۰قلم کاهش یافته است و در داروخانه‌ها همچنان کمبود وجود دارد و بسیاری داروها به دلیل کمبود در داروخانه‌های خاص توزیع می‌شوند و در تلاشیم با افزایش تولید و توزیع دسترسی و توزیع بهبود پیدا کند.

رییس سازمان غذا و دارو افزود: سال گذشته داروی وارفارین دچار کمبود شد و تاکنون شش برابر نیاز بازار واردات انجام شده است، ما تلاش می‌کنیم با کمبود مواجه نشویم زیرا برطرف کردن کمبود هزینه بیشتری دارد و وقتی کمبود وجود دارد بیماران داروی بیشتری ذخیره می‌کنند.

پیرصالحی افزود: با وجود تغییر نرخ ارز در برخی اقلام تجهیزات‌پزشکی، مدیریت به نحوی صورت گرفت تا کمترین کمبود را داشته باشیم و شرکت‌ها کمتر با مشکل نقدینگی مواجه شدند، برای از یک‌میلیارد و ۲۰۰کیت‌های آزمایشگاهی و نوارهای تست قند ارز آنها از ۴هزار و ۲۰۰تومان به ۲۸هزار تومان تغییر کرد و خواسته ما این است که این تغییر نرخ ارز برای بیماران در پوشش بیمه‌ای دیده شود.

رییس سازمان غذا و دارو با اشاره به موضوع وضعیت بازار محصولات آرایشی و بهداشتی گفت: ممنوعیت واردات در محصولات آرایشی و بهداشتی مربوط به وزارت صمت است و فکر می‌کنیم که این ممنوعیت‌ها گاهی منجر به افزایش قاچاق و تقلب می‌شود.

پیرصالحی درباره وضعیت شیرخشک در بازار گفت: پنج شرکت تولیدکننده داریم که ظرفیت تولید کشور ۱۲۰میلیون قوطی و ۷۵میلیون قوطی میزان مصرف کشور است و عمده کمبودها که گزارش می‌شود کمبود یک نام تجاری است که تولیدکننده آن ظرفیت محدود تولید دارد و مردم باید بدانند شیرخشک‌ها از نظر فرمولاسیون یکسان هستند و از نظر طعم و مزه تفاوت دارند و از کارخانه‌ای که شیرخشک‌های آن در داروخانه‌ها به میزان مصرف نیست، درخواست کردیم که تولید را افزایش دهد و اگر کفاف لازم را ندهد باید الگوی مصرف را تغییر دهیم.

رییس سازمان غذا و دارو درباره کمبود انسولین نووراپید گفت: ما محدودیت واردات داریم و در نووراپید تاخیر در واردات داشتیم و توزیع اکنون افزایش یافته است تا مشکل کمبود رفع شود.

وی گفت: در برنامه دولت ارز ترجیحی در دارو و تجهیزات‌پزشکی وجود دارد اما نرخ آن هنوز مشخص نیست و در دولت و مجلس باید برای نرخ آن تصمیم‌گیری شود و فکر می‌کنم که باید از بیماران حمایت شود و اگر بیمه‌ها قوی باشند و بهترین الگو این است که بودجه مناسب را به بیمه‌ها بدهیم.

پیرصالحی درباره تامین پانسمان بیماران «ای‌بی» گفت: شرکت سوئدی پانسمان «ای‌بی» را تولید می‌کرد و در بسیاری مواقع از مسیرهای دیگر پانسمان را تامین کرده‌ایم و دو شرکت دانش‌بنیان در این زمینه ورود کرده‌اند و مطالعات بالینی در حال انجام است و دو بیمار مصرف‌کننده از پانسمان مصرفی رضایت داشتند. امیدواریم که این محصول سال ۱۴۰۴ وارد بازار شود و از نظر کیفی نیاز بیماران را پاسخ بدهد و ما حمایت لازم را می‌کنیم تا سریع‌تر محصول وارد بازار شود.

اتباع مجاز پس از اتمام مجوز باید از کشور خارج شوند

ایلنا- نایب‌رییس اول کمیسیون قضایی و حقوقی مجلس گفت: با طرحی که برخی نمایندگان برای «کارت اقامت موقت» برای اتباع ارائه کرده‌اند، کاملا مخالف هستیم چون اساسا بافت جمعیتی کشور را به‌هم می‌زند و منجر به مشکلات امنیتی، اقتصادی و مسائل دیگر می‌شود.

حجت‌الاسلام محمدتقی نقدعلی، نایب‌رییس اول کمیسیون قضایی و حقوقی مجلس با بیان اینکه در قانون تابعیت ایران اصل بر «نَسَب است» نه «خاک» آیا مجلس برنامه‌ای برای اصلاح این قانون دارد؟ گفت: قانون تابعیت در ایران براساس اصل «نسبی» است و یکی از والدین باید ایرانی باشد، صرف اینکه فرد در خاک ایران متولد شده باشد، شناسنامه ایرانی صادر نمی‌شود. برای اتباع خارجی مانند افغانستانی‌ها، شناسنامه ایرانی صادر نمی‌شود.

وی در ادامه اظهار داشت: برای صدور شناسنامه براساس اصل «نسبی» فرد باید به دادگاه مراجعه کند و درخواست صدور شناسنامه کند، سپس وی به ثبت احوال ارجاع داده می‌شود. اساسا با هر آنچه حضور اتباع را در ایران تثبیت کند، مخالف هستیم. تثبت حضور اتباع خارجی در کشور به هر عنوانی بدترین کار است

این نماینده مجلس در پاسخ به این سوال که برخی نمایندگان به صدور «کارت اقامت موقت» برای اتباع اشاره کرده‌اند، آیا مجلس برنامه‌ای برای تصویب قانونی در این خصوص دارد؟ گفت: خیر، ما با هر طرحی که حضور اتباع در ایران را تثبیت کند، مخالف هستیم. بدترین کاری که می‌توان کرد، صدور کارت موقت است. بسیار بد و غلط است. با طرحی که برخی نمایندگان در این‌باره برای اتباع ارائه کرده‌اند، کاملا مخالفیم چون اساسا بافت جمعیتی کشور را به‌هم می‌زند و منجر به مشکلات امنیتی، اقتصادی و مسائل دیگر می‌شود.

نایب‌رییس اول کمیسیون قضایی و حقوقی مجلس صدور کارت موقت اقامت برای اتباع را اقدامی کاملا غلط و اشتباه دانست و گفت: نمونه مشابه آن را می‌توان در کنترهای برق و آب تحت عنوان «کنترهای برق و آب موقت» به مناطقی که نباید داده می‌شد، مشاهده کرد. اقدامی که در این زمینه تحت عنوان «موقت» انجام دادند، موجب شد کل قوانین زیر پا گذاشته شود و برای شهرداری‌ها، جهاد کشاورزی و... مصیبت درست می‌شود. این کار کاملا غلط است.

نایب‌رییس اول کمیسیون قضایی و حقوقی مجلس با تاکید بر اینکه قانون برای اتباع خارجی کاملا شفاف است، گفت: اتباع خارجی غیرمجاز کاملا باید اخراج شوند و تبعه خارجی مجاز هم باید در مدت محدودی بلافاصله پس از اتمام مجوز حضور، از کشور خارج شود.

وی در پاسخ به این سوال که آیا می‌توان گفت بی‌هویتی افراد بی‌شناسنامه عاملی برای افزایش آسیب‌های اجتماعی است، گفت: در این رابطه ریشه مشکل باید حل‌وفصل شود و هر کاری که به اتباع خارجی رسمیت بدهد، کاملا غلط است.

«جهان‌صنعت» سردرگمی درباره طول عمر شورای شهر تهران را بررسی کرد

نمره ضعیف شهرداری

گروه جامعه- با اینکه چند ماه به پایان عمر مدیریت شهری ششم باقی نمانده اما نه‌تنها شهردار تهران همچنان وعده‌های روزهای ابتدایی حضورش در بهشت را می‌دهد؛ از ارزان‌سازی زندگی در تهران در حالی که هزینه مرگ هم در تهران نجومی و قبرهای چند طبقه امسال ۳۸۰برابر گران‌تر شد تا کاهش آلودگی هوا و ترافیک در صورتی که تعداد روزهای آلوده همچنان رکورد می‌زنند، بلکه به دنبال افزایش طول عمر شهرداری و شورای شهر است. او همچنان معتقد است که تحریم‌ها تاثیری در مشکلات کشور ندارند و اصل چالش‌ها بی‌عرضگی و بی‌غیرتی مدیران است. او هنوز نتوانسته وعده‌های خود درخصوص واگن‌های مترو، اتوبوس، ون و موتورهای برقی چینی را محقق کند. خبری هم از شهرک‌سازی چینی، هتل‌سازی و ورود یک میلیون گردشگر چینی در سال نیست. به گفته مدیران شهری تاکنون ۱۰ اتوبوس برقی به تهران رسیده و گفته می‌شود دو تراموا و ۱۲۹ اتوبوس هم از آب گذشته و به گمرک بندرعباس رسیده‌اند؛ رقمی که هم با وعده‌های چینی شهردار فاصله دارد و هم نیاز تهران. هفته گذشته مهدی چمران، رییس شورای شهر به رسانه‌ها گفت که طرف چینی ناز می‌کند و ممکن است در زمان اعلام شده وعده‌های حوزه حمل‌ونقل محقق نشود. یکی از ابتدایی‌ترین وظایف شهرداری، نظافت شهر است در حالی که تهران تمیز دست‌کم در برخی محلات تهران رویا شده ولی از نگاه شهردار تهران، تهران شهری تمیز است. از نگاه او تهران شهری است که آسیب‌های اجتماعی در آن مدیریت شده و خبری از کلونی‌های معتادان در آن نیست و اگر شب‌ها کوچه به کوچه به دنبال معتادان متجاهر در مناطق قرمز باشید، شاید ۱۵نفر را هم پیدا نکنید!

زاکانی معتقد است که در همان روزهای اول حضورش در شهرداری از مشکلات و تنش مالی عبور کرده و به‌زودی همه بدهی‌های شهرداری را هم پرداخت می‌کند. این درحالی است که بهروز شیخ رودی، کارشناس مالیه و اقتصاد شهری درباره ادعاهای مدیران شهری پیرامون اداره مالیه پایتخت به خبرآنلاین می‌گوید: «این روزها شهردار تهران و مدیران ارشد شهرداری پایتخت به جای گزارشگری مالی شفاف و پاسخگویی درباره چگونگی هزینه‌کرد منابع در دسترس مدیریت شهری دوره ششم، مشغول روایت‌سازی و افتخار بازی هستند! به هر حال زاکانی از ابتدای مدیریتش تا پایان مهرماه ۱۴۰۳ براساس داده‌های گزارش درآمد و هزینه شهرداری، مجموعا رقمی بالغ‌بر ۳۱۱هزار میلیارد تومان منابع در دسترس داشته است تا بتواند با آن، وعده‌هایش و البته برنامه چهارم شهر تهران را عملی کند. این روزها متاسفانه شاهد آن هستیم که زاکانی به جای ارائه گزارش تحقق وعده‌هایش مشغول مقایسه و ضرب و تقسیم منابع در دسترس خود با دیگر ادوار مدیریت شهری و افتخارسازی با اعداد و ارقام است، حال آنکه مردم برایشان افتخارسازی‌های زاکانی مهم نیست و به دنبال آن هستند که ببینند زاکانی و چمران با این ۳۱۱هزار میلیارد تومان –که سه برابر منابع در دسترس دوره پنجم و چهار و نیم برابر منابع در دسترس دوره چهارم است– چه گلی به سر تهران زده است!»

■ در دوره آینده انتخابات شوراها شرکت نخواهم کرد!

مهدی چمران در حاشیه جلسه دیروز شورای شهر تهران با حضور در جمع خبرنگاران در مورد جلسه اخیرش با وزیر کشور با تاکید بر اینکه این جلسه خصوصی و برای تبریک به مناسبت وزیر شدن ایشان بود، گفت: بنده نیز در کنار برخی دوستان حضور داشتم اما در جلسه بخشی از مشکلات از جمله ترافیک و آلودگی هوا را مطرح کردم و وزارت کشور آمادگی خود را برای حل برخی مشکلات اعلام کرد و درخواست کردیم هم ایشان و هم رییس‌جمهور کمک کنند. از سوی دیگر قطعا در دوره آینده انتخابات شوراها شرکت نخواهم کرد.

وی افزود: در این جلسه موضوع قرارداد چین را نیز مطرح کردند و درخصوص مشکلاتی که ممکن است برای واگن‌ها پیش بیاید، مباحثی مطرح شد البته مشخص نیست مشکل ایجاد شود اما امیدواریم پیش نیاید. برای مقامات بالاتر سهل‌تر است که در این زمینه ورود کنند. اتوبوس‌ها به بندرعباس آمده و گیر کرده است. گمرک یکبار ترخیص انجام داده و به سری جدید ایراد گرفته است. این مشکلات داخلی است و دقت داشته باشید که باتری این اتوبوس‌ها شارژی است و نمی‌توان آنها را در گمرک نگه داشت و قرار شد با رییس گمرک و رییس دارایی صحبت کنیم تا کمک کنند. چمران در مورد واگن‌ها نیز گفت: اگر به موقع اقدام می‌شد با مشکل امروز در واگن‌های مترو مواجه نمی‌شدیم. بنده به ورود واگن‌ها امیدوارم. پول واگن‌ها را گرفتند و قرارداد هم منعقد شده و باید واگن‌ها بدهند. وقتی کشور تحریم‌ها را پشت‌سرگذاشته چه تاثیری خواهد داشت؟

وی با بیان اینکه نتیجه جلسه با شوراها اعلام می‌شود، گفت: هفت ساله شدن شوراها منتفی شده و قرار است یک‌سال اضافه شود. ما به دنبال یک‌سال اضافه یا کم شدن نیستیم و گفتیم آنچه به صلاح است صورت بگیرد. پیشنهاد دادند که انتخابات شوراها یک‌سال عقب بیفتد و در سال ۱۴۰۵ برگزار شود و انتخابات مجلس و ریاست‌جمهوری در سال ۱۴۰۷ برگزار خواهد شد

چمران تاکید کرد: مخالفت‌هایی مطرح شد اما چند شهر نماینده مجلس ندارند و نمی‌توانند انتخاب کنند و از سویی شورای بعدی سه ساله خواهد بود و مجلس باید بر شوراها نظارت کنند. مجلس تازه تشکیل می‌شود و باید بر شورا نظارت کند.

رییس شورای شهر تهران با بیان اینکه یک‌سال به این دوره اضافه می‌شود و دوره بعد چهار ساله خواهد بود، گفت: با این روند انتخابات ریاست جمهوری جدا می‌شود. این موضوع هم مطرح شد که انتخابات شوراها در پنج هفته متوالی به صورت محلی برگزار شود. ما هم اینکه انتخابات شورا محلی است قبول داریم و استان‌ها می‌توانند در تاریخ‌های مختلف انتخابات برگزار کنند. حسن این است که آنچه مجمع تشخیص تصویب کرده بود عملیاتی شود. در کل هنوز این کار هم به جایی نرسیده است. باید فکر شود که انتخابات مجلس و ریاست‌جمهوری با هم برگزار شود یا انتخابات شورا و مجلس خبرگان همزمان باشد.

■ دوره زاکانی الحمدلله رو به پایان است

علی‌اصغر قائمی، عضو شورای شهر تهران نیز گفت: اگر شما آدرس این تهران را پیدا کردید، به ما هم آدرس را بدهید! ما هم این تهران را که شهردار تهران درخصوص آن صحبت می‌کند، ندیده‌ایم و خبری از آن نداریم. در روزهای ابتدایی که آمدند ادعا کردند که تهران قرار است الگوی جهان اسلام شود، نمی‌دانم شده است یا خیر... اگر الگو شده، کدام‌یک از شهرهای اسلامی به شهردار مراجعه کردند گفتند تجارب موفقیت‌آمیزتان را در اختیار ما بگذارید تا ما هم استفاده کنیم!؟ یا روی در و دیوار شعار نوشتند: «تهران شهر تلاش و سرزندگی» اما ما خبرچندانی از این شعار هم نمی‌بینیم، چه برسد به الگو شدن برای جهان اسلام.

وی درخصوص فهرست وعده‌های محقق نشده‌ای که شهردار تهران در صحن علنی مطرح کرده بود و او در قالب تذکر خواسته بود رییس شورا پیگیر آنها باشد هم افزود: متاسفانه شهرداری مانند گذشته به این تذکر جواب نداد. درباره بیشتر آن وعده‌ها، مهلتی که اعلام شده بود تمام شد و در لیست وعده‌های بی‌سرانجام قرار گرفتند.

قائمی در این زمینه که به دلیل وعده‌های محقق نشده در این دوره شهرداری، بسیاری از شهروندان امید خود را به بهبود وضعیت از دست داده‌اند و به نوعی سرمایه اجتماعی شهرداری هم در میان شهروندان و هم در میان کارکنان شهرداری دچار آسیب شده و آیا این قابل جبران است؟ گفت: امید داریم این سرمایه اجتماعی بازگردد. جوامع با امید زنده هستند. دوره ایشان هم الحمدلله رو به پایان است و امیدوارم که زودتر ایشان از شهرداری بروند و اجازه بدهند که این تشکل که بارها به مردم شهر تهران اثبات کرده که می‌تواند بالنده و پرانرژی باشد، به دوران شکوفایی خودش بازگردد و شاهد این باشیم که هر روز در تهران اتفاقی تازه رقم بخورد.

او درخصوص اینکه در این مدت، کدام بخش‌های شهرداری تهران بیشتر دچار لطمه شد؟ ادامه داد: پیشرفت در حوزه حمل‌ونقل باوجود همه حمایت‌هایی که شورای شهر انجام داد، در همه این سال‌ها در حد وعده و حرف باقی ماند. اینجا هم اتفاق شاخصی را نمی‌بینیم و هر روز وعده فردا را می‌دهند. البته ما امیدواریم که برای آسایش و زندگی بهتر شهروندان این وعده‌ها به سرانجام برسد.

این عضو شورای شهرتهران اظهار کرد: حوزه دیگری که به شدت آسیب دیده، حوزه فناوری اطلاعات و ارتباطات و زیرساخت‌های الکترونیکی شهر است که میزان آسیبش بسیار سنگین‌تر بوده منتها چون سبدش کوچک‌تر است، ممکن است کمتر به چشم بیاید. نسبت ورودی به خروجی عددش به مراتب بزرگ‌تر از آسیبی است که در حوزه حمل‌ونقل دیده‌ایم و سازمان جدید این حوزه هم همچنان بلاتکلیف است.

گزارش ۲

نوجوانان در صف جراحی زیبایی؛ زور پول به اخلاق پزشکی می‌چربد

زمانی بود که جراحی‌های زیبایی فقط برای ناهنجاری‌ها انجام می‌شد، مثل کودکانی که در زمان به‌دنیا آمدن مشکلات ظاهری صورت داشتند، افراد با سوختگی‌های شدید و... ولی امروزه جراحی‌های زیبایی به‌قدری همه‌گیر شده که بسیاری از افراد، بینی طبیعی‌شان را برای فانتزی‌شدن به دست جراح می‌سپارند یا دیگر اعضای بدن را جراحی‌های فانتزی و غیرضروری می‌کنند. تب جراحی‌های زیبایی به قدری فراگیر شده که این تصور در افراد وجود دارد که نباید به هیچ‌وجه از قطار پرسرعت عمل‌های زیبایی جا بمانند و حتی شده به صورت قسطی و چک و سفته عمل زیبایی انجام دهند.

بسیاری از کارشناسان معتقدند موضوعات روانی می‌تواند نقش زیادی در این موضوع داشته باشد و برخی افراد دچار خود زشت پنداری هستند در صورتی که چهره آنها از نظر اطرافیان عیب و ایرادی ندارد. دلیل این موضوع نیز تبلیغات پر تعداد و فریبنده کلینیک‌ها در فضای مجازی است تا به افراد القا کنند که در صورتی که جراحی زیبایی انجام ندهید کسی به شما توجه نمی‌کند و استاندارد این روزها در جامعه افرادی هستند که عمل زیبایی کرده‌اند. همین تبلیغات فریبنده باعث شده تا سن جراحی زیبایی در کشورمان به ۱۴سال برسد! ابراهیم رزم‌پا، عضو هیات‌مدیره انجمن علمی راینولوژی ایران می‌گوید نکته مهم این است که در گذشته سن مورد تایید برای انجام عمل جراحی ۱۸سالگی بود اما امروزه به لحاظ علمی این سن کاهش یافته و دختران از ۱۴سالگی و پسران پس از ۱۶سالگی شرایط عمل را دارند.

وی در عین حال با بیان اینکه افراد بسیاری وارد این حیطه کاری شده‌اند که صلاحیت و تخصص لازم را ندارند، هشدار داد: نکته بسیار مهم دیگر این است که بسیاری از جراحی‌ها به دست تیم پزشکی انجام می‌شود نه یک جراح متخصص و این افراد با تبلیغات وسیعی که در شبکه‌های اجتماعی انجام می‌دهند و با استفاده از ناآگاهی مردم، زیبارویان را جذب خود می‌کنند که به دلیل ناآشنایی این افراد با اصول جراحی، عوارضی سخت و جبران‌ناپذیر برای مراجعه‌کنندگان به وجود می‌آید.

■ کاهش سنی افراد علاقه‌مند به جراحی‌های زیبایی

حسین روزبهانی، روانشناس بالینی و استاد دانشگاه تهران گفت: این روزها شاهد کاهش میانگین سنی افرادی هستیم که به جراحی‌های زیبایی علاقه‌مند می‌شوند. زمانی این گرایش بیشتر در جوانان دیده می‌شد اما اکنون حتی نوجوانانی در رده سنی ۱۲ تا ۱۴سال به فکر جراحی بینی یا سایر عمل‌های زیبایی می‌افتند. علت‌های متعددی در این زمینه نقش دارند. یکی از مهم‌ترین عوامل، فضای مجازی است که پر از تصاویر و تبلیغات رنگارنگ از چهره‌ها و اندام‌های ایده‌آل است و نوجوانان با دیدن این محتواها خودشان را با این تصاویر مقایسه می‌کنند و چون احساس کمبود یا نارضایتی دارند، فکر می‌کنند جراحی می‌تواند مشکلاتشان را حل کند.

وی افزود: فضای مجازی نه‌تنها محتوای ایده‌آل‌سازی‌شده را به نوجوانان نشان می‌دهد بلکه گاهی مستقیما تبلیغاتی برای انجام این عمل‌ها در سنین پایین ارائه می‌دهد. حتی پیام‌هایی مانند «اگر الان این کار را انجام دهی زیباتر خواهی شد» به صورت غیرمستقیم نوجوانان را تشویق می‌کند. این باعث می‌شود نوجوانان اصرار کنند و حتی فشار زیادی به خانواده‌هایشان وارد آورند تا رضایت آنها را جلب کنند.

روزبهانی ادامه داد: بخشی از مشکل به سبک فرزندپروری برمی‌گردد. والدین نسل‌های فعلی، به ویژه نسل‌های ایکس و ایگرگ، معمولا به دلیل خلأهای دوران کودکی خود، به سمت ارضای بیش از حد نیازهای فرزندانشان رفته‌اند. این والدین به جای محدودیت منطقی، تلاش می‌کنند تمام خواسته‌های فرزندشان را برآورده کنند، حتی اگر خواسته‌های غیرمنطقی باشد. نتیجه این سبک تربیتی، نوجوانانی‌اند که به شدت پیگیر خواسته‌های خود هستند و در صورت مخالفت والدین، رفتار پرخاشگرانه نشان می‌دهند. وی بیان کرد: تاثیر الگوها و شخصیت‌های محبوب نیز بسیار پررنگ است. به عنوان مثال، گروه‌های موسیقی کی‌پاپ که در سال‌های اخیر به شدت محبوب شده‌اند، اغلب به جراحی‌های زیبایی روی آورده‌اند و همین موضوع تاثیر زیادی بر نوجوانان ما داشته است. آنها این افراد را الگوی خود قرار داده و سعی می‌کنند شبیه آنها شوند.

این روانشناس بالینی گفت: والدین باید ابتدا خودشان الگوی مناسبی برای فرزندانشان باشند. وقتی پدر یا مادر به صورت مکرر به سمت جراحی‌های زیبایی می‌روند، فرزندشان به طور طبیعی این رفتار را درست و پذیرفته‌شده تلقی می‌کند، همچنین والدین باید به جای تاکید بر زیبایی ظاهری، به تقویت عزت‌نفس و اعتمادبه‌نفس فرزندانشان بپردازند. باید ارزش‌هایی مانند توانمندی، خلاقیت و موفقیت در زمینه‌های مختلف را برای فرزندان تعریف و آنها را از کودکی به این مسیر هدایت کنند.

■ وقتی زور سود مالی به اخلاق حرفه پزشکی می‌چربد

به گفته روزبهانی، بسیاری از پزشکان حرفه‌ای و اخلاق‌مدار به نوجوانان توصیه می‌کنند که در سنین پایین جراحی انجام ندهند اما متاسفانه برخی پزشکان بدون در نظر گرفتن ملاحظات اخلاقی، تنها به سود مالی توجه می‌کنند البته اینجا لازم است که مسوولان قوانین سختگیرانه‌ای تصویب کنند. مشابه قوانینی که برای فروش سیگار به افراد زیر سن قانونی وجود دارد، باید قوانینی وجود داشته باشد که جراحی زیبایی برای افراد زیر سن مشخصی ممنوع باشد. این نظارت قانونی می‌تواند کمک زیادی به کنترل این پدیده کند.

این روانشناس بالینی در پایان گفت: نظارت نیز نیازمند همکاری چندجانبه است. از یک‌سو، خانواده‌ها باید در تربیت و هدایت فرزندانشان دقت بیشتری کنند و الگوهای مناسبی ارائه دهند، از سوی دیگر، نهادهای آموزشی و رسانه‌ها باید با تولید محتوای مناسب، ارزش‌های واقعی را به نوجوانان بیاموزند و در نهایت، تصویب قوانین و نظارت بر عملکرد پزشکان نیز می‌تواند از گسترش این روند جلوگیری کند.

جهان صنعت

فرم اشتراک روزنامه

کلیه متقاضیان محترم می‌توانند هزینه اشتراک خود را براساس مبلغ مندرج در جدول ذیل:
به شماره شبا IR۳۴۰۱۳۰۱۰۰۰۰۰۰۰۰۱۶۷۹۸۶۶۴۸ بانک رفاه به‌نام محمدرضا سعدی (مدیر مسئول)
واریز و اصل سند بانکی مربوطه را به همراه فرم تکمیل شده به دفتر امور مشترکین روزنامه «جهان‌صنعت» یا
به شماره ۰۹۱۲۲۹۷۶۶۰۴ (تلگرام، واتس‌آپ، ایتا) و یا به آدرس ایمیل jahan1383@yahoo.com ارسال نمائید.
آدرس: خیابان شیخ‌بهایی جنوبی، روبروی مسجد بقیه‌اللّه اعظم، کوچه سامان، پلاک۴
تلفن: ۸۸۰۵۰۸۹۳–۸۸۰۶۰۳۱۷ نمابر: ۸۸۲۱۰۷۵۳

« فقط تهران بزرگ »

دوره اشتراک	۶ ماهه	یکساله
هزینه اشتراک (ریال)	۱۵/۰۰۰/۰۰۰	۳۰/۰۰۰/۰۰۰

شرایط اشتراک:
- ساعات تحویل روزنامه از ۶ الی ۱۱ صبح
- شروع اشتراک (متقاضیانی که درخواست خود را به طور کامل تحویل نمایند) اول و شانزدهم هر ماه می باشد.
- مبلغ مندرج در جدول فوق بابت روزانه یک نسخه اشتراک می باشد.
- لطفا کپی فیش بانکی را تا پایان اشتراک نزد خود نگهداری فرمائید.
- در صورت عدم تحویل روزنامه حداکثر تا ساعت ۱۴ همان روز اعلام فرمائید.

نام و نام خانوادگی : ..... شرکت / موسسه : ..... کدپستی : ..... تلفن : .....
ایمیل : ..... تعداد درخواستی : ..... مدت اشتراک: ۶ ماهه ■ یک ساله ■
آدرس : .....
شماره فیش بانکی : ..... بانک : ..... تاریخ واریز فیش : .....

«جهان‌صنعت» از لزوم اولویت‌دهی به محیط‌زیست در اجرای طرح‌های گردشگری گزارش می‌دهد

دِراک و مَهارلو را دریابید

نادر نینـــوایی- هفتـــه گذشـــته معاون محیط‌زیســـت طبیعی و تنوع زیســـتی سازمان محیط‌زیســـت کشـــور در خصـــوص اثـــرات زیســـت‌محیطی پروژه‌هـــایی ماننـــد تله‌کابین و فعالیت‌های گردشـــگری در غرب شیراز هشدار داد و خواستار توجه مدیران شهری به خواست و مطالبات سازمان‌های مردم‌نهاد شد.

در این رابطه یکی از فعالان محیط‌زیســـت به «جهان‌صنعـــت» گفته که تبدیل شیراز به قطب گردشـــگری نباید به قیمت بـــه مخاطره افتادن محیط‌زیست تمام شود.

باید اذعان داشت که افزون‌بر پروژه تله‌کابین، هشدارهایی نیز از سوی فعالان محیط‌زیستی در مورد احداث سد تنگ سرخ، مطرح شده و اینطور عنوان شده است که احداث این سد می‌تواند موجب خشک شدن دائمی دریاچه مهارلو شود.

■ خطـــرات احتمالـــی تله‌کابین برای محیط‌زیست

بهمن ایزدی، محیطبان پیشکســـوت، یکی از فعالان محیط‌زیستی است که راجع به اجرای طرح تله‌کابین شیراز هشدار داده و نوشته است: این طرح شاخص‌های سلامت شیراز را نشانه گرفته است.

او به اثر مخرب ساخت تله‌کابین بر محیط‌های طبیعی اشاره و تاکید کرده است که مسوولان باید ارزیابی تبعات محیط‌زیستی این طرح را به دور از توجیهاتی چون رونق گردشگری و ایجاد اشتغال منتشر کنند. ایزدی توضیح داده است، کوهستان‌ها به دلیل نقش‌شـــان در حفاظـــت از منابع آب، در رأس هرم طبیعی قـــرار دارند و توجه به تاثیرات محیط‌زیستی طرح‌های توســـعه‌ای در مورد آنها اهمیت بیشـــتری پیدا می‌کند؛ در واقع هر اقدامی بدون چنین ارزیابی‌هایی، برخلاف توســـعه پایدار است. این فعال محیط‌زیست، نابودی رویشگاه‌ها و زیستگاه‌های جانوری، فرسایش خاک، آلودگی آبخوان‌هـــا، تخریب عرصه‌هـــای پرشیب بر اثر جاده‌ســـازی و احتمال افزایش زمین‌خواری را از جمله نگرانی‌ها در خصوص ساخت تله‌کابین شیراز عنوان کرده است.

ایـــزدی تاکیـــد کـــرده که این طـــرح بدون ارزیابی‌های منطقی محیط‌زیستی آغاز شده است و تاییدیه سازمان محیط‌زیست را ندارد.

به گفته او، بر اثر توســـعه نابجای گردشگری با ایجاد پارک کوهســـتان، حـــدود ۵۰۰هکتار از عرصه‌های پرتراکم در رویشـــگاه‌های جنگلی و مرتعی کوهپایه‌های دراک به جاده، آلاچیق، مراکز تفریحی و محلی برای کاشت درختان غیربومی و باغی تبدیل شده است.

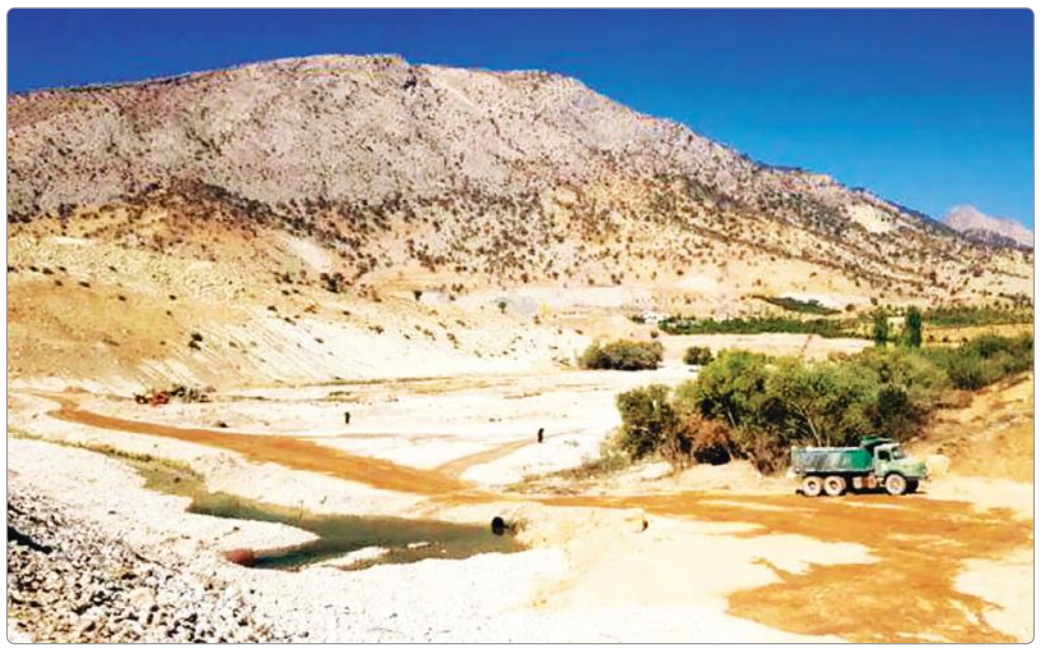

■ خطر خشک شـــدن دائمی دریاچه مهارلو

آنطور که کارشناســـان اذعـــان دارند، افزون بر خطر تله‌کابین، احداث ســـد تنگ ســـرخ هم خطری جدی برای دریاچه مهارلو اســـتان فارس ایجاد می‌کند.

محمد مصباح، عضو هیات علمی بازنشســـته مرکز تحقیقات و آموزش کشاورزی و منابع طبیعی فارس با اســـتناد به نتایج چنـــد طرح پژوهشی و مطالعاتی و ۳۰سال مشاهده‌های زمینی، خطرهای جدی بستن راه جریان آب و سیل به تالاب مهارلو را به هر دلیل، به ویژه ساخت سد یا آب‌بند بر رود تنگ سرخ برای شیراز، سروستان و محیط‌زیست منطقه بیان کرد.

وی گفت: بر پایه نتایج بررسی‌های انجام شده با ساخت سد تنگ سرخ، خشک شدن دائمی تالاب مهارلو دور از انتظار نیســـت. این پدیده پیامدهای جبران‌ناپذیری، به ویژه تشدید آلودگی هوا با تبدیل پهنه آبی مهارلو به کانون پرخطر ریزگرد را در پی خواهد داشت.

او خاطرنشان ساخت: برخی می‌گویند عده‌ای منفعت شـــخصی دارند که با ساخت سد (آب‌بند) تنگ سرخ مخالفند. بله، منفعت شخصی من و بقیه مخالفان، تامین سلامتی خودمان، خانواده‌های‌مان و همه ساکنان این منطقه از استان است.

مصباح بیان کرد: همه ما مدیون هستیم که از هر برنامه‌ای که به نفع شـــهر و شهروندان است، دفاع کنیم و هر آنچه را یقین داریم به زیان است، هشدار دهیم.

وی با اشـــاره به اینکه خشکی طبیعی منطقه با خشـــکی انسان‌ساز متفاوت اســـت، افزود: اگر خشکی انسان‌ســـاز را مدیریت نکنیم و اکنون به فکر شیراز و سروســـتان نباشیم، با خشک شدن دائمی تالاب مهارلو، نه‌تنها ریسک توسعه در این ناحیه راهبردی اســـتان با پیشینه تمدنی چندهزار ساله بالا می‌رود بلکه زیستن در این ناحیه دشوار، پرهزینه یا غیرممکن خواهد شد.

این پژوهشـــگر بیان کرد: امیدوارم با مطالبه منطقـــی، بدون حاشـــیه و با آگاهی‌رســـانی به تصمیم‌گیران اجازه ندهیم یک فرصت بزرگ برای شیراز و سروستان، یعنی تالاب مهارلو به تهدیدی بزرگ و غیرقابل جبران تبدیل شود.

■ نگرانی از شرایط موجود

به تازگی مدیرکل حفاظت محیط‌زیست فارس نیز با ابراز نگرانی از وضعیت کنونی محیط‌زیست اســـتان، بر لزوم اتخاذ رویکردی جامع و یکپارچه در مدیریت محیط‌زیست تاکید کرد.

تاج گردون با اشاره به طرح‌های تله‌کابین و سد تنگ سرخ، بر لزوم انجام مطالعات جامع زیست‌محیطی و ارزیابی اثرات این طرح‌ها بر محیط‌زیست تصریح کرد: هیچ طرحی بدون اخذ مجوزهای زیســـت‌محیطی و اطمینان از ســـازگاری آن با محیط‌زیســـت، مجوز اجرا نخواهد گرفت.

عیـــسی جـــوکار، فعال محیط‌زیســـت و وکیـــل پایـــه یک دادگســـتری اما در خصوص اجـــرای پروژه تله‌کابین و ســـد تنگ سرخ شیراز بـــه «جهان‌صنعت» گفت: هیچ شـــخص یا گروهی منکرِ ضرورت‌های توسعه گردشگری با استفاده از پتانسیل‌ها و قابلیت‌های موجود نیست. با این وجود تخریب و تعدی به طبیعتی که به جهت ویژگی‌های منحصربه‌فرد خود، می‌تواند بدونِ دستکاری و فقط با تبلیغات و اطلاع‌رسانی در سطح ملی و بین‌المللی عامل جذب گردشگر باشد، صحیح نیســـت. به نظرم مطرح کردن شعار توسعه صنعت گردشـــگری و ایجاد رفاه برای اهالی شهر شیـــراز، قبل از اخذ مجوزات لازم، نتیجه‌ای جز وارد کردن زخمی جدید بر گُرده طبیعت و گرفتن نفس‌های آخر این طبیعتِ خسته از جورِ انسان‌ها نخواهد داشت

وی در بخشی دیگر از سخنان خود گفت: متاسفانه مدیر یا مسوول مربوطه، صرفا در سخنرانی‌ها و حین مصاحبه در راســـتای وظایف قانونی سازمان یا اداره تحت مدیریت خود، مطالب را گوشزد و تاکید کرده امـــا در عمل از اختیارات قانـــونی خود جهت اعلام شکایت استفاده نمی‌کند. این فعال محیط‌زیستی ادامه داد: برخی مسوولان امر و در برخی موارد، برخلاف تکالیـــف و وظایفی که قانون و آیین‌نامه‌ها به عهده ایشان گذاشته است، عمل می‌کنند. با دقت در نوع و نحوه برخورد این مدیران، از آغاز عجولانه عملیات اجرایی پروژه تله‌کابین به منظور احداث جاده دسترسی و کمپ و محوطه کارگاهی، در دامنه و راس دراک، به این نتیجه می‌رسیم که گروهی با حربه وقت‌کشی برای دلسرد کردن معترضان و سازمان‌های مردم‌نهاد، تمام تلاششان را برای خارج کردن موضوع دراک و تنگ ســـرخ و مهارلو به کار می‌برند. وی در بخش پایانی سخنان خود خاطرنشان کرد: از این جهت تاخیر در پیگیری‌های مطلوب و اعتماد به وعده‌های شفاهی برخی مسوولان ذی‌ربط، از جانب معارضان به حقِ این دو طرح و حامیان فعال محیط‌زیست، نتیجه‌ای جز ایجاد دلسردی در میان سازمان‌های مردم‌نهاد و به ویژه مردم آگاه شده از خطرات اجرایی شدن سد و تله‌کابین و توابع آن نخواهد داشت.

گزارش ۲

خانه «میرزاعلی خان امیرصدیقی» در تهران تخریب شد

لودرها چند شب پیش به جان خانه‌ای تاریخی در قلب بافت تاریـــخی ایران افتادند و خانه «میرزاعـــلی خان امیرصدیقی» را تخریـــب کردند؛ خانه‌ای در بافت تاریخی عودلاجان (اودلاجان) که در فهرست میراث ملی ایران ثبت شده است.

به گزارش ایسنا، کنشگران و فعالان میراث فرهنگی تصاویری را از این خانه خراب‌شده در بافت ثبت‌شده عودلاجان (اودلاجان) به اشتراک گذاشته‌اند و گفته‌اند میراث فرهنگی اجازه نوسازی این خانه را داده بود که براساس همین مجوز، این عمارت تخریب شده است

مهران تهرانی، کنشـــگر و دوستدار میراث فرهنگی در محله پامنار تهران که خبر تخریب این خانه را داده است به ایسنا گفت: خانه «میرزاعلی خان امیرصدیقی» اگرچه در فهرست میراث ملی ثبت نشده است اما جزئی از بافت تاریخی عودلاجان (اودلاجان) بوده که در فهرســـت میراث ملی ایران ثبت شده و تخریب آن برابر قانون تخلف است.

شهرام شهریار از دیگر فعالان میراث فرهنگی تهران درباره تخریب این خانه در بافت تاریخی تهران در وبگاه ســـفرنویس نوشته است: «وزارت میراث درگذشته با حفظ توده و فضای وضع موجود، اجازه نوســـازی عمارت را داده بود اما در حال حاضر کل عمارت کاملا تخریب شده و دیگر اثری از این عمارت تاریخی و ارزشمند در عودلاجان نیست.

طبق شواهد موجود در ســـال۱۴۰۳ با تخریب کامل این بنا موافقت و این عمارت کاملا تخریب شـــد. این تخریب در حالی صورت گرفته اســـت کـــه بافت تاریخی عودلاجـــان تهران در سال۱۳۸۴ به شماره ۱۵۳۸۱ در فهرست آثار ملی کشور ثبت شده و هرگونه دخل و تصرف در این بافت ممنوع است.

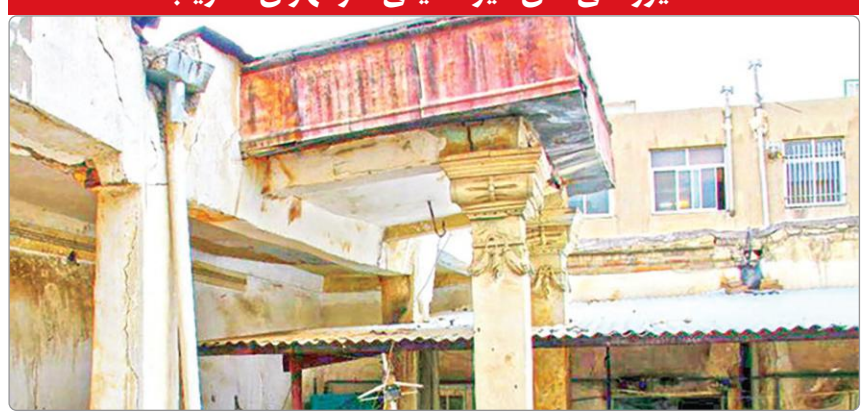

این خانه توسط حسین خان امیرصدیقی بنا و عمارت در اختیار فرزندش میرزاعلی خان امیرصدیقی قرار گرفت. عمارت در یک طبقه با سقف شیروانی و سرستون‌های گچ‌بری شده و یک اتاق شاه‌نشین در قسمت غربی زمین بنا شده بود و مطبخ و آب انبار نیز در طبقه زیرزمین همین بنا قرار داشت.

دربخش شرقی نیز یک عمارت تک اشکوب قرار داشت و در سال‌های اخیر کل خانه دراختیار کارگاه کیف‌دوزی و محل اسکان موقت کارگران شده بود. در سال۱۴۰۲ مالک فعلی بنا درخواست تخریب و نوسازی عمارت را داده بود که وزارت میراث فرهنگی اعلام کرده بود صرفا با حفظ توده و فضای وضع موجود، امکان توسعه و بازسازی بنا امکان‌پذیر است.

شـــهرام شـــهریار همچنین یادآور شده اســـت: شوربختانه مستندنگاری و عکسبرداری زیادی از این عمارت انجام نشده بود و برخی آن را به خانه پدری ابوالحسن خان صدیقی، مجسمه‌ساز میدان فردوسی و... منســـوب می‌کنند که پیرو گفت‌وگو با خانم نوشین‌دخت صدیقی (فرزند ایشـــان) و مطابقت عکس‌های این عمارت و خانه پدری این موضوع رد شده است.»

محله عودلاجان (اودلاجان) در طول تاریخ دستخوش تغییراتی در ساختار کالبدی اجتماعی فرهنگی و اقتصادی شده است. این محله در دوره قاجار با برخورداری از باغســـتان‌های شمال‌شرقی تهران و زمین‌های بایر توسعه پیدا کرد و به یکی از پنج کلان محله مشهور تهران در آمد. تا اوایل حکومت پهلوی محله عودلاجان (اودلاجان) که در مجاورت بازار و مرکز حکومتی واقع شده بود، کارکرد مســـکونی بسیار مهمی داشت و اقشار مختلف به ویژه طبقه اعیان و اشـــراف در آن سکونت داشتند. این محله در آغاز، نفوس زیادی نداشته اما به دلایل طبیعت و جغرافیایی به مرور به جمعیت آن افزوده داشته و با ساختن بناها و عمارت‌های جدید و تبدیل باغات به زمین‌های بایر به خانه‌ها و کوچه‌ها سکونت‌پذیری و مهاجرپذیری در آن افزایش یافته است.

این محله در آغاز دوره پهلوی دچار تغییراتی عمده شـــد، از جمله می‌تـــوان به احداث خیابان سیروس (مصطفی خمینی) در امتداد خیابان مجلس شـــورای ملی اشاره کرد که محله را به دو بخش شرقی و غربی تقسیم کرد. در این دوران خیابان ناصریه نیز تعریض و به ناصرخسرو معروف شد و اینچنین ارتباط اودلاجان با شمس‌العماره نیز قطع شد. در جنوب نیز خیابانی ساخته شد و بخش‌هـــایی را از محل جدا کرد. در دوره دوم پهلوی نیز خیابان پامنار تعریض شد و همانند خیابان سیروس، محله را قطع کرد و آن را به سه بخش تقسیم کرد. (تکمیل همایون ۱۳۹۳)

بافـــت تاریخی عودلاجان تهران اگرچه در ســـال ۱۳۸۴ به شماره ۱۵۳۸۱ در فهرست آثار ملی کشور ثبت شده اما همچنان دستخوش تخریب است.

خبر

در نشست خبری رییس فراکسیون گردشگری مطرح شد

صنعت گردشگری می‌تواند ایران هراسی را در دنیا نابود کند

ایسنا- رییس فراکسیون گردشگری، میراث فرهنگی و صنایع‌دستی اظهار کرد: بحث ایران‌هراسی در دنیا را باید از طریق صنعت گردشـــگری، ارتباطات پارلمانی و گروه‌های دوستی پارلمانی از بین ببریم.

محسن فتحی در نشست خبری خود که در مجلس شورای اسلامی برگزار شد، عنوان کرد: شروع مجلس دوازدهم با یک‌سری اتفاقات در کشور بود که در نهایت منجر به تشکیل دولت چهاردهم شد. دولت چهاردهم همزمان با آغاز برنامه هفتم توســـعه، کار خود را آغاز کرد. وی ادامه داد: فراکسیون گردشـــگری با استفاده از دو بازوی وضع قوانین و نظارت عمل خواهد کرد. برای اولین‌بار از برنامه هفتم توسعه در قانونگذاری و وضع تکالیف در حوزه گردشگری استفاده شده است. از سوی دیگر موضوعات گردشگری، میراث فرهنگی و صنایع‌دستی بسیار گسترده و جامع هستند

نماینده مردم دیواندره، ســـنندج و کامیاران در مجلس شورای اسلامی ادامه داد: تصمیم‌گیران کشور، حوزه گردشگری را آنطور که باید و به شکل یک صنعت نمی‌بینند در حالی که باید از ادبیات گردشـــگری به عنوان یک گفتمان جهانی استفاده کنیم. همچنین باید نهایت تلاش خود را کنیم تا معاونت گردشگری را در قالب یک سازمان ذیل وزارتخانه میراث فرهنگی تعریف کنیم و در این‌باره نیز با این وزارتخانه و دولت گفت‌وگو خواهیم کرد. فتحی ادامه داد: تعیین‌تکلیف بیمه اشـــخاصی که در صنعت گردشگری فعالیت دارند از جمله تورلیدرها را پیگیری می‌کنیم تا بیمه تامین اجتماعی شامل این افراد نیز شود. از سوی دیگر گروه‌های دوستی پارلمانی را در مجلس داریم و این گروه‌ها می‌توانند ارتباط بهتری را در موضوع گردشـــگری برقرار کنند. بحث ایران‌هراسی را باید از طریق این ارتباطات پارلمانی و گروه‌های دوستی از بین ببریم

وی ادامه داد: تلفیق هوش‌مصنوعی با صنعت گردشگری را نیز پیگیری خواهیم کرد. فراکسیون گردشگری کمیته‌ای با عنوان هوش‌مصنوعی تشکیل خواهد داد. فراکسیون گردشگری از نخبگان صنعت گردشگری، فعالان و استادان دانشگاه استفاده خواهد کرد. چرایی‌هایی درباره عدم توسعه‌یافتگی صنعت گردشگری کشور مطرح می‌شود و باید تلاش کنیم تا علت این موضوع را شناسایی کنیم.

فتحی با اشاره به اینکه راهکارهای قانونی مجلس برای باز کردن گره‌های صنعت گردشگری از دیگر وظایف فراکسیون گردشگری خواهد بود، اظهار کرد: در روزهایی که تامین ارز با سختی مواجه است، ورود گردشگران خارجی به ایران به تولید ثروت و اشتغال کمک خواهد کرد. گردشگران خارجی تنها مواردی هستند که تحریم بردار نیستند. وی یادآور شد: با توجه به هزینه پایین درمان در ایران کشورهای همسایه و عربی علاقه دارند تا درمان خود را در ایران دنبال کنند. رییس فراکسیون گردشگری با اشاره به اینکه احتمالا در هفته‌های آینده شاهد برگزاری جلسه‌ای در یکی از مناطق باستانی کشور برای چگونگی پیشبرد مسائل فراکسیون گردشگری خواهیم بود، گفت: باید با استفاده از رسوماتی مانند عید نوروز خود را به عنوان سفیر صلح در جهان مطرح کنیم. وی درباره علل مهاجرت کادر سلامت گفت: مهاجرت کادر سلامت را نمی‌توان نفی و نهی کرد. با توجه به پایین بودن کادر سلامت ایران نسبت به سایر کشورهای مقصد مهاجرت، اشتیاق مهاجرت در بین کادر سلامت به وجود آمده است.

فتحی در پایان یادآور شد: امروز به همگرایی و وحدت بیشتر برای از بین بردن شکاف‌های ایجاد شده در کشور نیازمندیم و در این بین رسانه‌ها و جامعه خبری نقش بسیار مهمی را ایفا می‌کنند.

بخشی از تاج پل تاریخی «محمدحسن خان» بابل فرو ریخت

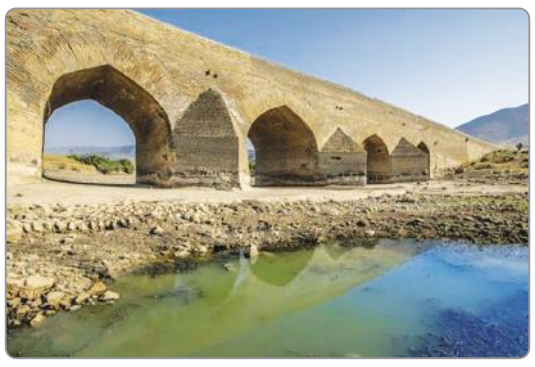

مهر- عبور غیرقانونی خودروهای ســـنگین منجر به ریزش بخشی از تاج پل تاریخی محمدحسن خان شد.

عبور غیرقانونی خودروهای ســـنگین از پل تاریخی محمدحســـن خان بابل که باعث ضربه زدن به چشـــمه طاق‌ها و زخمی کردن آن شد، باعث شده که این پل تاریخی بازنشسته را در سراشیبی استهلاک و فروپاشی قرار داده و بخشی از تاج این پل معماری ضربه خورده و بریزد. این پل تاریخی که از گذشته‌های دور شهر بابل را به جنوب این شهرستان در بخش بندپی‌شرقی، بندپی‌غربی و گتاب متصل می‌کرد و در مقطعی از تاریخ عبور احشام از روی این پُل را شاهد بوده و در حال حاضر تردد ماشین‌های سنگین آن را در معرض تخریب قرار داده است و احتمال فروپاشی این بنای تاریخی وجود دارد. تلاش رسانه‌ای برای کسب نظر میراث فرهنگی بابل باوجود تماس‌های مکرر بی‌نتیجه ماند.

ج د و ل ۲۹۲۶

افقی:
۱- عهدنامه و معاهـــده مکتوب- در علم اقتصاد، بازاری که در آن تنها یک خریدار وجود دارد
۲- پول مشترک در هر دو کشورهای کره شمالی و جنوبی- عنصری که بازارها را در اقتصاد آزاد هدایت می‌کند- راز فاش‌شده
۳- پایه‌ها و ارکان- از پیامبران الهی- بخشش و عطاکننده
۴- پیش‌نویس- برگه دولتی کالا- درخت بادام کوهی
۵- پیشـــوند شهر و روســـتا- ارزی که در تجارت جهانی بیشتر استفاده می‌شود- معیاری که کیفیت زندگی در اقتصاد را می‌سنجد- عضو راهی بدن

عمودی:
۱- شـــرکت خدمات مالی و بانکداری ایرانی که از اواخر ســـال ۱۳۹۷ در بانک ســـپه ادغام گردید- شـــاخصی که میزان نابرابری توزیع درآمد را اندازه گیری می‌کند
۲- مهم‌ترین کشـــور صادرکننده گاز طبیعی جهان- ثروت و دارایی‌ها- بدخوی قصه‌ها
۳- ضمیر ســـوم شخص جمع غایب- بند شـــمشیر که به کمر و شانه می‌اندازند- نویسنده انگلیسی کتاب‌های لبه تیغ و ماه و شش پنی
۴- خریـــد و فـــروش و معامله- ســـاز تو خالی- یـــکی از انواع صندوق سرمایه‌گذاری
۵- راه درون شـــد- وسیله مکالمه- نام اختصاری سامانه نظام یکپارچه معاملات ارزی- ضمیر مخاطب انگلیسی
۶- عنوان احترام‌آمیز برای مردان- نمایان و آشکارترین- واحد اندازه‌گیری ارزش کالاها و خدمات
۷- نوعی برش به شـــکل کنگره- ترکیب اکسیژن با فلزات- از بت‌های دوران جاهلیت اعراب
۸- وسط و میان- ترازنامه- ساز بادی کهن
۹- از اناجیل معتبر- دستگاه رادار- زیرزمین مرطوب خانه‌های قدیمی
۱۰- بانوی ســـراینده یونان باســـتان- معین‌شـــده به صورت قانون- از قمرهای سیاره برجیس
۱۱- صفحـــه اینترنتی- ثـــروت حاصل از کار غیرتولیـــدی و بادآورده- حشره‌های ریز و زهردار- واحد پول رسمی ژاپن
۱۲- طرح و نقشـــه اجرای یک کار علمی- نـــوعی ارز دیجیتال- فاقد قدرت حرکت
۱۳- نام روز بیســـت و هفتم از هرماه شـــمسی در ایران قدیم- ســـال طولانی‌تر- چرم فروش
۱۴- تصویر کوتاه نمایش میان برنامه- تعهد خرید اوراق بهادار- از زبان‌های قدیمی برنامه‌نویسی رایانه
۱۵- نقطه‌ضعف اصلی نظام سرمایه‌داری- بزرگ‌ترین منبع درآمد دولت

۶- محل سابق خیابان تالار بورس- نشانه فقدان- دروغ
۷- مادر از دیدگاه اعراب- واحدی که به اندازه‌گیری بهره‌وری یک عامل تولید می‌پردازد- چاره‌جویی برای عاقبت کار
۸- عهده‌دار بودن خســـارتی که شـــخصی بر دیگری وارد آورد- آگهی تبلیغاتی- دندان‌های اولیه
۹- کنایـــه از بسیار ســـخت و محکم- آگاهی‌های مربوط به گذشـــته کسی- عدد یک رقمی فرد
۱۰- موی گردن سلطان جنگل- امر واضح- مخفف حیوان مکار
۱۱- گرفتن از راه هوا- بی آن چون توان زیست- خانه بزرگ با فضای مشجر- ویتامین خون‌ساز
۱۲- کارهای بااهمیت- مقابل ماده- کالایی که قابل خرید و فروش است
۱۳- از ترکیبات شیمیایی- مدلی که به تخصیص بهینه منابع بین تولید و مصرف می‌پردازد- نوعی جنس گلوله تفنگ
۱۴- پایتخت کشـــور آفریقایی نیجر- فراوانی و بیش از حد نیاز- نغمه و صوت
۱۵- از روزنامه‌های پرتیراژ ژاپنی که در سال ۱۸۷۴ میلادی بنیان نهاده شـــد- از نهادهای اقتصادی کشور که در تیر ماه سال ۱۳۵۹ از ادغام ۱۰ بانک خصوصی قبل از انقلاب شروع به فعالیت کرد

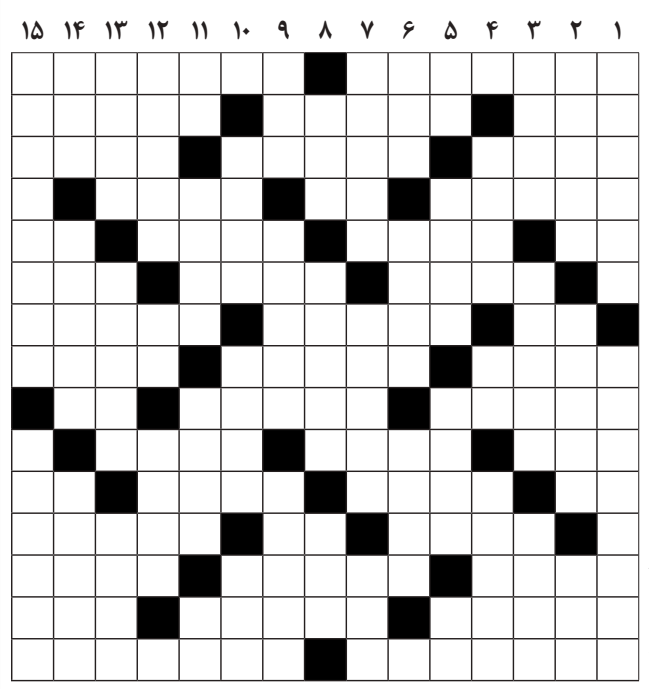

۱۵۱۱

حل سودوکو ساده

۱	۹	۵	۲	۶	۳	۸	۴	۷
۷	۸	۲	۴	۱	۵	۹	۶	۳
۴	۶	۳	۸	۹	۷	۵	۲	۱
۳	۷	۸	۹	۵	۲	۶	۱	۴
۵	۲	۱	۶	۸	۴	۳	۷	۹
۶	۴	۹	۷	۳	۱	۲	۵	۸
۸	۱	۶	۵	۷	۹	۴	۳	۲
۹	۳	۴	۱	۲	۶	۷	۸	۵
۲	۵	۷	۳	۴	۸	۱	۹	۶

حل سودوکو سخت

۴	۷	۲	۶	۸	۳	۱	۵	۹
۳	۶	۹	۵	۱	۲	۸	۴	۷
۱	۵	۸	۷	۴	۹	۳	۲	۶
۹	۴	۷	۳	۶	۸	۵	۱	۲
۸	۲	۱	۹	۵	۷	۴	۶	۳
۶	۳	۵	۱	۲	۴	۹	۷	۸
۲	۱	۶	۸	۳	۵	۷	۹	۴
۵	۹	۳	۴	۷	۶	۲	۸	۱
۷	۸	۴	۲	۹	۱	۶	۳	۵

جواب جدول شماره ۲۹۲۵

	۱	۲	۳	۴	۵	۶	۷	۸	۹	۱۰	۱۱	۱۲	۱۳	۱۴	۱۵
۱	پ	س	ا	ن	د	ا	ز	■	ب	ی	ت	ک	و	ی	ن
۲	و	هـ	ل	هـ	■	ب	ا	ز	ا	ر	■	م	ی	ک	ا
۳	ش	ا	ر	■	ک	ا	ر	ی	ز	■	ت	ا	ب	ل	و
۴	ش	م	■	ک	ر	د	■	ج	د	ا	ر	■	ر	ا	ی
۵	ر	■	م	ل	ا	ی	م	■	هـ	ز	ی	ن	هـ	■	ژ
۶	ی	گ	ا	ن	هـ	■	ا	س	■	ر	ک	ب	■	ب	هـ
۷	ک	و	ل	■	ت	ن	ز	ی	ل	■	و	ا	ل	هـ	■
۸	س	ا	ی	ت	■	و	ا	س	ط	هـ	■	ت	ن	ی	س
۹	■	ت	هـ	م	ت	■	د	ی	ا	ن	ا	■	ج	ن	ر
۱۰	ا	ر	■	ب	ب	ر	■	ل	ف	■	ت	ف	ا	هـ	م
۱۱	ق	■	ب	ر	ا	ی	ت	■	ت	ا	م	ی	ن	■	ا
۱۲	ت	ا	ر	■	ن	ز	و	ل	■	و	ا	ل	■	د	ی
۱۳	ص	ر	ا	ف	ی	■	ل	ا	ج	ر	م	■	ک	ر	هـ
۱۴	ا	ی	م	ا	■	ک	ی	م	ی	ا	■	س	ی	ن	ا
۱۵	د	ا	د	و	س	ت	د	■	ن	ق	د	ی	ن	گ	ی

طراح: محمود کیمیایی

سودوکو ساده

زمان پیشنهادی: ۲۰ دقیقه

قانون‌های حل جدول سودوکو:

۱- در هر ســـطر و ستون باید اعداد یک تا ۹ نوشته شود. بدیهی است که هیچ عددی نباید تکرار شود.

۲- در هر مربع ۳×۳ اعداد یک تا ۹ باید نوشته شود و در نتیجه هیچ عددی نباید تکرار شود

۱۵۱۲

سودوکو سخت

زمان پیشنهادی: ۴۰ دقیقه

سودوکو

ســـودوکو(Sudoku)یک واژه ترکیبی ژاپنی به معنای عددهای بی‌تکرار است و امروزه به جدولی از اعداد گفته می‌شود که به عنوان یک ســـرگرمی رایج در نشریات کشورهای مختلف به چاپ می‌رسد.

		۶	۱	۹		۸		۳
			۵	۲				۱
		۳					۹	
۱	۵							
	۶				۱			
				۳				۲
			۲			۷	۴	۵
۸		۴				۹		
			۶		۷			

			۹					۸
۵		۶					۷	۳
	۷			۱				
					۴	۷		
۹	۶				۱		۳	
			۳				۵	
							۹	
۳		۴	۶	۲				
		۵				۶		۷

جهان صنعت

۱۷ دی ۱۴۰۳ ۵ رجب ۱۴۴۶ ۶ ژانویه ۲۰۲۵ دوشنبه

عضو انجمن صنفی روزنامه‌های غیر دولتی و تعاونی مطبوعات

شماره ۵۷۱۰ - سال بیست و یکم

پایان نامه

این نامه اخلاق حرفه‌ای:

http://www.jahanesanat.ir

- صاحب امتیاز و مدیر مسوول: محمدرضا سعدی
- تلفن تحریریه: ۸۸۰۴۲۳۵۸- ۸۸۰۵۰۸۹۳- ۸۸۰۶۰۳۱۷
- نمابر: ۸۸۲۱۰۷۵۳
- تلفن سازمان آگهی‌ها: ۸۸۰۵۰۲۸۶-۸۸۰۵۰۶۸۴
- نشانی: خیابان شیخ بهایی جنوبی، روبه‌روی مسجد بقیه‌الله- بن‌بست سامان- پلاک ۴
- شماره پیامک: ۳۰۰۰۸۳۸۸
- روابط عمومی: ۸۸۰۳۹۸۹۴
- لیتوگرافی و چاپ: ایرانچاپ

www.jahanesanat.ir jahan1383@yahoo.com

یادداشت

«عزیز» می‌تواند نقطه‌عطف کارنامه کارگردانش شود

صوفیا نصرالهی* – «عزیز» از آن فیلم‌هایی است که موقع دیدنش متوجه می‌شوید ساختنش جدا از بحث تماشاگر و دیده شدن، برای کارگردانش مهم بوده و همین باعث شده که این فیلم کوچک جمع‌وجور، تبدیل به اثری دلنشین شود. فیلم آن‌قدر متواضعانه و نرم جلو می‌رود که سوژه عجیب آن بدون خودنمایی به‌جای برانگیختن احساس تابوشکنی، حس حزن و اندوه در تماشاگر ایجاد می‌کند. در میانه کمدی‌های واقعا سخیف که این سال‌ها پرده سینماها را تسخیر کرده‌اند و از آن طرف فیلم‌های پرمدعای تو خالی که اســم هنر و تجربه یا حتی سینمای اعتراضی روی خودشان می‌گذارند، «عزیز» فیلمی است با بازی‌های خوب (بهترین بازی کارنامه آزاده صمدی و روزبه حصاری)، قصه متفاوت و از همه مهم‌تر فیلم به اندازه‌ای است؛ چه به لحاظ زمان، چه بروز احساسات و چه کنترل کارگردانی. فیلم را باید یک‌بار دیگر ببینم تا دقیق‌تر درباره‌اش بنویسم اما حسم بعد از اولین دیدار فیلم این بود که موسیقی‌اش کم شود و همین تدوین حفظ شود، «عزیز» می‌تواند نقطه‌عطف کارنامه کارگردانش شود. تا امروز که قطعا بهترین اثر مجید توکلی است. فیلم سینمایی «عزیز» عاشقانه‌ای متفاوت از مجید توکلی به تهیه‌کنندگی سیدعلی احمدی با نقش‌آفرینی آزاده صمدی، روزبه حصاری، بهمن صادق حسنی، رضا عباسی، شیرین محسنی، عقیق بلوری و زنده‌یاد فاطمه محمدی این روزها در حال اکران در سینماهای سراسر کشور است. در سومین اثر سینمایی مجید توکلی، کیوان مقدم، مدیر هنری، محسن حسینی، مدیر فیلمبرداری، علیرضـــا علویان، طراحی و ترکیب صدا، عباس عبـــاسی، طراح گریم، آریا عظیمی‌نژاد، موسیقی، کامران کیان‌ارثی، مدیر صدابرداری، میثم مولایی، تدوین، فرهاد قدسی، اصلاح رنگ، بابک صالح، طراح صحنه، هدا میرزایی، طراح لباس، جواد رمضانی، مدیر تولید، فرهاد قدسی، اصلاح رنگ، محمدرضا جعفری، جانشین تولید، محمد امین، مدیر تدارکات، سینا بیگی، دستیار اول کارگردان و برنامه‌ریز، محمود آراسته، طراح لوگو، محمد شکیبا، طراح پوستر، کوروش جوان، عکاس، مریم قربانی‌نیا، مشـــاور رسانه‌ای و مسعود سلیمانی، دستیار تهیه این پروژه هستند.

*منتقد سینما

خبر

اعلام اولین لیست فیلم‌های جشنواره فیلم فجر

۴۴فیلـــم راه‌یافتـــه به بخش مســـابقه فیلم کوتاه داســـتانی چهل‌وسومین جشنواره فیلم فجر معرفی شدند.

روابط‌عمومی جشـــنواره فیلم فجر، مریم اســـمی خانی، آرش رصافی، مجید شیخ‌انصاری، محمدرضا عرب و سیدصادق موسوی پـــس از ارزیابی آثار متقاضی در این بخـــش، فیلم‌های نهایی را اعلام کردند.

این فیلم‌ها طبق اعلام جشنواره به این شرح هستند: «ابله» بـــه کارگردانی میثم محمدخـــانی، «اس‌پی ۱۱۰» به کارگردانی پیام ناصر، «اسپیرال» به کارگردانی مینا سادات‌حسینی، «اهلی» به کارگـــردانی نیما عبدالعظیمی، «بچه خـــوان» به کارگردانی اسماعیل عظیمی، «بدرود پاریس» به کارگردانی محمدابراهیم شـــهبازی، «به شرط ...» به کارگردانی سهیل رحیمی، «بیتا» به کارگردانی دانیال رحیمی کاشانی، «پس از پدر» به کارگردانی نوشین معراجی، «پیام» به کارگردانی سعید ملتجی، «تاجی» به کارگردانی مهدی برجیان، «تاری» به کارگردانی صحرا اسد الهی، «تانکر» به کارگردانی امیر پذیرفته، «تبر» به کارگردانی مهدی گنجی و مجید حقیقت، «تفنگ چخوف» به کارگردانی سیدعباس حسینی، «تنها کنار هم» به کارگردانی امید میرزایی، «جشـــن هنر» به کارگردانی علی تـــوکلی، «جوجه‌رنگی» به کارگردانی فریـــد حاجی، «چولی بـــولی» به کارگردانی مانا پاک‌سرشـــت، «حـــدود سیزده کیلوگرم» به کارگـــردانی مهدی برزکی، «خانه ماه» به کارگردانی حمیدرضا مقصودی داغداری، «خرده سیاره» به کارگردانی احســـان شادمانی، «خســـرو۱۲۷» به کارگردانی ابوالفضل ساعی مهربانی، «دادرسی» به کارگردانی نادره‌سادات سِـــرکی، «دوبیتو» به کارگردانی دانیال محمودنیا، «راوی» به کارگردانی محمدپایـــدار، «روز خداحافظی» به کارگردانی فرزاد رنجبر نظری، «رویاســـاز» به کارگردانی محســـن مهری درزی و میلاد کیایی، «زیرســـایه بلوط» به کارگردانی حسین الهیاری، «ژیله مـــو» به کارگردانی زیور حجتی، «سُـــل» به کارگردانی سجاد معارفی، «سیزده‌سالگی» به کارگردانی محمد اسفندیاری، «شاهپر» به کارگردانی روناک جعفری، «کشک‌های شور عزیز» به کارگردانی محسن صالحی‌فرد، «کوتی» به کارگردانی سهیلا پورمحمدی، «کودکی» به کارگردانی لیلا نیکزاد، «کین آختن» به کارگردانی رضا میرزایی، «گیاهخوار» به کارگردانی مرتضی آقاجانی، «لکنت» به کارگردانی جابر نوری‌زارمی، «لیمو از همه چیز خبر داشـــت» به کارگردانی ادریس محمـــودی، «نخ» به کارگردانی زهـــرا ترکمن‌لو، «نوجنین» به کارگردانی محمدرضا گنج‌خانلـــو، «وس‌مـــار» به کارگردانی نیما تابنـــده و «ویر» به کارگردانی جواد گنجی. اســـامی آثار راه‌یافته به بخش مســـابقه سینمای ایران و مستند نیز طی روزهای آینده اعلام خواهد شد. چهل‌وسومین جشنواره فیلم فجر به دبیری منوچهر شاهسواری ۱۲ تا ۲۲بهمن امسال برگزار می‌شود.

سینمای جهان

احتمال ساخت اسپین‌آف «بازی مرکب» پس از پایان فصل سوم

خالق سریال «بازی مرکب» هوانگ دونگ- هیوک از افکارش در مورد ادامه این سریال پس از فصل سوم صحبت کرده است.

اخیرا در مصاحبه‌ای هوانگ تاکید کرده است که فصل سوم این ســـریال پایان داستان شخصیت اصلی این سریال «جی هونگ» خواهد بود و او علاقه‌ای به ادامه داســـتان این شـــخصیت ندارد. این کارگردان گفته که علاقه‌مند اســـت اســـپین‌آفی با تمرکز بر شخصیت‌ها و داستان‌های مختلف درون دنیای این سریال ایجاد کند، به‌عنوان مثال او گفته اســـت که بررسی گذشـــته نگهبانان ماسک‌دار، انگیزه‌های آنها و زندگی‌هایشان پس از بازی می‌تواند گزینه مناسبی برای ساخت این اسپین‌آف باشد.

اســـکرین دیلی نوشت؛ باوجود پایان داســـتان این سریال در فصل سوم، موفقیت عظیم «بازی مرکب» در کسب آمار بی‌سابقه بینندگان گمانه‌زنی‌ها را در مورد احتمال ساخت ادامه این سریال افزایش داده اســـت. فصل دوم این ســـریال که با استقبال زیادی مواجه شـــده بود روایت داستان را از شخصیت‌های بازیکنان فراتر برده است بنابراین ممکن است روش‌های داستان‌گویی متنوع‌تری در آینده در نظر گرفته شـــود تا موقعیت مناســـبی برای ســـاخت اسپین‌آف‌های جدید وجود داشته باشد. علاوه‌بر سریال تلویزیونی، مجموعه «بازی مرکب» هم‌اکنون در قالب‌های دیگری گسترش یافته است. مســـابقه «بازی مرکب: چالش»، یک بازی ویدئویی مرتبط با این عنوان و شایعاتی از نسخه آمریکایی این سریال که به کارگردانی دیوید فینچر ساخته خواهد شد، بخشی از محتواهای مرتبط با این مجموعه تلویزیونی هستند.

تلنگر

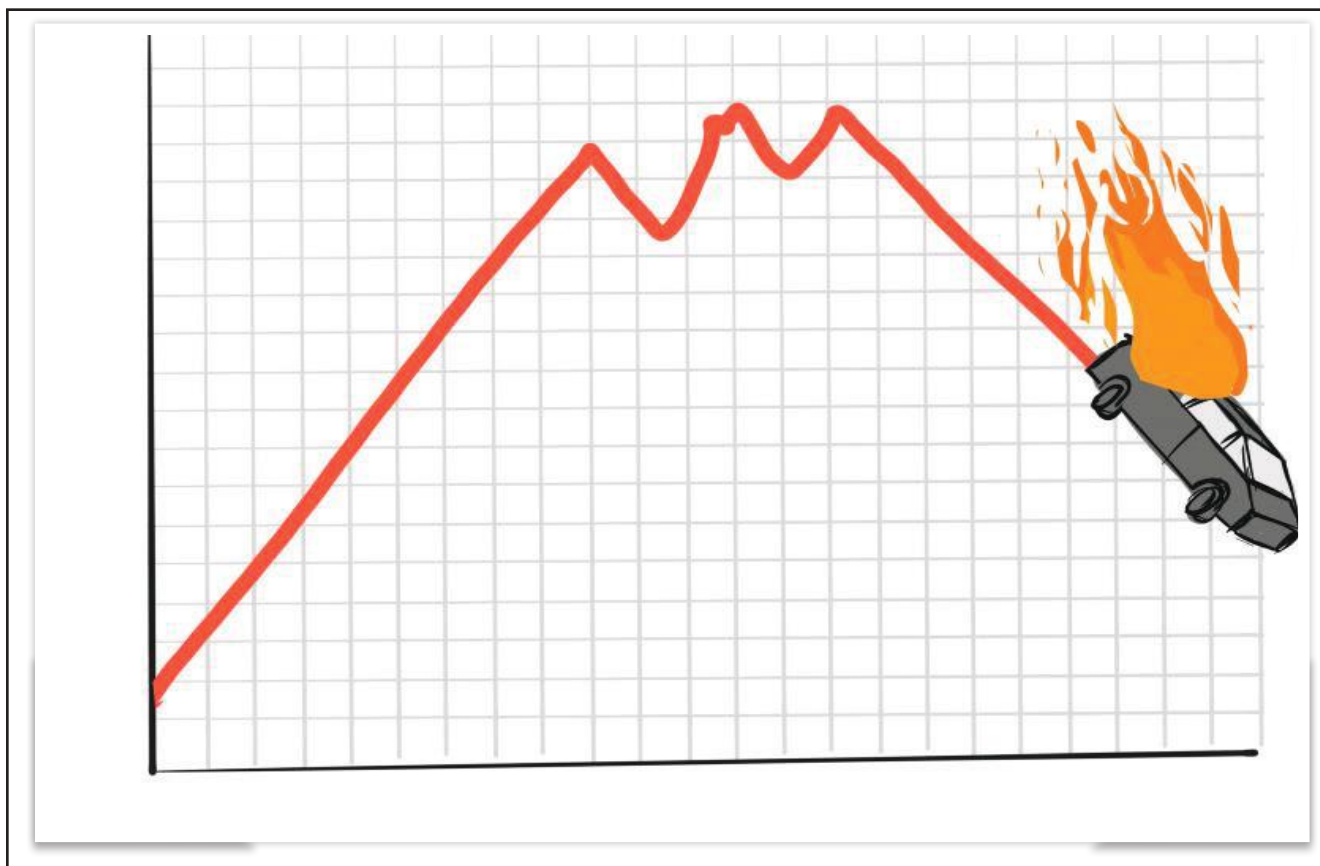

منبع: cartoonmovement

بحران تسلا

رعنا آزادی‌ور:

با سینماگران برخورد سلیقه‌ای نکنید

عضو هیات انتخاب چهل‌وســـومین جشنواره فیلـــم فجر با بیان اینکه حضورش به‌عنوان تنها بازیگر عضو هیات انتخاب را مسوولیتی سنگین می‌داند، ابراز امیـــدواری کرد که اعمال برخورد سلیقه‌ای نسبت‌به سینماگران حذف شود.

این بازیگر سینما گفته است: سینما حرفه‌ای است که بسیار به آن علاقه‌مندم و بیش از ۲۰سال است که آن را دنبال می‌کنم. با این حال، هیچ‌گاه در این موقعیت نبودم و همواره به‌عنوان «بازیگر» در جشنواره فجر حضور داشتم. گاهی نیز بابت حذف یا نادیده گرفته شـــدن برخی آثار دچار ناامیدی می‌شـــدم، به همین دلیل، امـــروز که در جایگاه انتخاب قرار گرفته‌ام، مســـوولیت بسیار سنگینی را احســـاس می‌کنم. آزادی‌ور با اشاره به اهمیت نقش دبیر جشنواره می‌گوید: وجود آقای منوچهر شاهسواری که خود از اهالی سینمای کشور است، باعث شد حضور در هیات انتخاب را بپذیرم. ایشان همواره حامی هنرمندان این عرصه بوده‌اند و من با خود فکر کردم کوچک‌ترین کاری که به‌عنوان عضوی از خانواده سینمای ایران می‌توانم انجام دهـــم، پذیرش حضور در هیات انتخاب اســـت. مطمئن هســـتم که با وجود آقای شاهســـواری اتفاق‌های بسیار خوبی در جشـــنواره امسال رخ خواهد داد. البته این موضوع تا حد زیادی بستگی به فیلم‌هایی دارد که متقاضی حضور در جشنواره هســـتند و ما به تماشـــای آنها خواهیم نشست. بازیگر فیلم‌هـــای «درباره الی»، «خانه دختر» و «مرد بازنده» با اشـــاره به روند بازبینی فیلم‌های متقاضی حضور در جشنواره، یادآور شد: نکته‌ای که تا این لحظه برای من برجســـته است، وجود تنوع در فیلم‌هاســـت و این موضوع برایم بسیار جذاب است. شاید در سال‌های گذشته کمتر شاهد تنوع در ژانر و موضوع و... بودیم، اما امسال این موضوع نمودی ویـــژه دارد. او درباره تمایل خود برای همکاری با فیلمسازان اول می‌گوید: برای من همکاری با فیلمسازان اول موضوعی چالش‌برانگیز و درعین‌حـــال، جذاب اســـت. تاکنون چند اثر از فیلمســـازان اول را به تماشـــا نشسته‌ایم که آثار خوبی بودند. به نظر می‌رسد باید فضای مساعدی فراهم کرد تا سینماگران جوان‌تر بتوانند فیلم‌های مورد علاقه خود را بسازند و امیدوارم اعمال برخورد سلیقه‌ای نسبت‌به سینماگران حذف شود. کارنامه کاری من گویای این موضوع است که با فیلمسازان اول بسیاری همکاری کردم و اگر فیلمنامه خوب و قابل قبول توسط کارگردان فیلم اولی ارائه شود که در سینمای کوتاه آثار قابل قبولی را عرضه کرده باشد، من با افتخار حضور آن را قبول خواهم کرد. رعنا آزادی‌ور درباره لزوم اداره جشـــنواره از سوی اهالی سینما عقیده دارد: جشنواره فیلم فجر متعلق به سینماگران کشور بوده و قطعا خواسته هنرمندان این عرصه، اداره آن توسط اهالی سینماست. حضور افراد متعلق به بدنه سینما باعث می‌شود اتفاق‌های بهتری رخ دهد و این احساس به وجود بیاید که حرف هنرمندان شـــنیده می‌شود و حداقل انتظار سینماگران، بروز این اتفاق است. او ادامه می‌دهد: همـــه افراد با هر نوع تفکر باید بتوانند فیلم خود را بسازند. نباید برای افرادی که مشغول فعالیت هنری هستند، محدودیتی قائل شویم چراکه این موضوع عواقب خوبی به همراه ندارد و نتیجه آن در سینمای امروز ایران نسبت‌به سال‌های گذشته قابل مشاهده است. واقعیت این است که سینما نسبت‌به سال‌های گذشته دچار نوعی رکود و پسرفت شده است. امیدوارم حضورم در هیات انتخاب جشنواره چهل‌وسوم مفید باشد. سینما حرفه مورد علاقه ما سینماگران است و بسیار برای آن تلاش کرده‌ایم بنابراین باید از آن مراقبت کنیم.

گزارش ۲

کدام فیلم‌های کمدی و جدی در هفته گذشته پرفروش بودند؟

تعداد تماشـــاگران سینمـــا در فاصله دو ماه مانده تا پایان ســـال به لطف فیلم‌های کمدی به ۳۰میلیون نفر نزدیک می‌شـــود این در حالی است که سانس‌های محدود فیلم‌های غیرکمدی همچنان محل اعتراض و انتقاد اســـت چراکه مجموع آنها به اندازه یک فیلم کمدی نمی‌شود. در هفته گذشـــته صاحبان چند فیلم غیرکمدی که از قضا مورد استقبال منتقدان و تماشاگران خود هم قرار گرفته‌اند نسبت‌به وضعیت اکران آثارشان گله‌مند شدند چراکه نه‌تنها سانس‌های محدودی در سینماهای محدود در اختیار دارند بلکه از حذف سانس در برخی سینماها نیز ناراضی هســـتند. در این زمینـــه پخش‌کننده فیلم‌های «برف آخـــر» و «علـــت مرگ: نامعلـــوم» از سینمادارانی که با سانس‌های فراوان فیلم‌های کمدی را بمباران می‌کنند و از اجرای تئاتر آزاد نیز درآمد خوبی به دســـت می‌آورند خواست تا نوبت‌های اکران بیشتری را به فیلم‌های جدید سینما که کمدی هم نیستند، اختصاص دهند. در حال حاضر فیلم کمدی «آریاشهر دو نفر» که از اواخر دی‌ماه روی پرده رفته بیش از ۵۸۰۰سانس دارد و فیلم «علت مرگ: نامعلوم» ۵۲۷سانس، «برف آخر» ۸۷۱سانس، «عزیز» ۶۸۰سانس و فیلم «معجزه پروین» کـــه از ۱۲دی‌ماه اکران شده ۴۲۰سانس در اختیار دارند که در مجموع به نصف سانس‌های یک کمدی هم نمی‌رسند. البته تردیدی نیست که در حال حاضر سینماروها بیشتر علاقه‌مند به فیلم‌های کمدی هستند اما مخاطبان جدی سینما هم در این بین نباید نادیده گرفته شوند. بیشترین میزان فروش هفته گذشته متعلق به فیلم‌های کمدی «۷۰سی»، «آریاشهر دو نفـــر» و «صبحانه با زرافه‌ها» بوده و «علت مرگ: نامعلوم»، «معجزه پروین»، «برف آخر» و «عزیز» هم به ترتیب بیشترین فروش را در بین فیلم‌های غیرکمدی داشتند. در ادامه آمار فروش و مخاطبان فیلم‌های روی پرده سینماها براساس اطلاعات درج‌شـــده در سامانه مدیریت فروش و اکران (ســـمفا) منتشر می‌شـــود. «زودپز» به کارگردانی رامبد جوان: ۳میلیون و ۷۶۴هزار نفر تماشاگر و ۲۱۱میلیارد تومان فروش/ «۷۰سی» به کارگردانی بهرام افشـــاری: ســـه میلیون و ۲۲۹ هـــزار نفر تماشـــاگر و ۱۸۷میلیارد تومان فروش/ «صبحانه با زرافه‌هـــا» به کارگردانی ســـروش صحت: یک میلیـــون و ۶۸۰هزار نفر تماشـــاگر و ۱۰۱میلیارد تومان فروش/ «پول و پارتی» به کارگردانی سعید سهیلی: یک‌میلیون و ۶۸۵هـــزار نفر تماشـــاگر و ۹۱میلیارد تومان فروش/ «ببعی قهرمان» به کارگردانی حسین صفـــارزادگان و میثم حسیـــنی: یک میلیون و ۳۵۳هزار نفر تماشاگر و ۵۹میلیارد تومان فروش/ «بـــاغ کیانوش» به کارگردانی رضا کشـــاورز: ۴۷۴هزار نفر تماشاگر و ۱۹میلیارد تومان فروش/ «قلب رقه» به کارگـــردانی خیرالله تقیانی‌پور: ۳۰۰هزارنفر تماشاگر و ۱۴میلیارد و ۷۷۵میلیون تومان فروش/«شـــهر گربه‌ها۲» به کارگردانی جوادهاشمی: ۲۷۴هزار نفر تماشاگر و ۱۳میلیارد و ۴۳۷میلیون تومان فروش/ «شنگول‌منگول» به کارگردانی کیانوش و فرزاد دالوند: ۲۳۶هزار نفر تماشاگر و ۱۲میلیارد و ۴۳۳میلیون تومان فروش/ «آریاشهر دو نفر» به کارگردانی حمید بهرامیان: ۱۷۷هزار نفر تماشاگر و ۱۱میلیارد تومان فروش/ «علت مرگ: نامعلوم» به کارگردانی علی زرنگار: ۱۲هزارنفر تماشاگر و ۸۴۰میلیون تومان فروش/ «برف آخر» به کارگردانی امیرحسین عسگری: ۱۰۸۰۰نفر تماشاگر و ۶۸۶میلیون تومان فروش/ «ســـه جلد» به کارگردانی مهدی اســـماعیلی: ۸۴۰۰نفر تماشاگر و ۵۰۲میلیون تومان فروش/ «عزیـــز» به کارگردانی مجید توکلی: ۶۶۲۵نفر تماشاگر و ۴۰۷میلیون تومان فروش/ «معجزه پروین» به کارگردانی محمدرضا ورزی: ۴۵۰۰نفر تماشـــاگر و ۳۲۴میلیون تومان فروش/ «خائن کشی» به کارگردانی مسعود کیمیایی: ۵۸۰۰ نفر تماشاگر و ۳۲۱میلیون تومان فروش/ «نبودنت» به کارگردانی کاوه ســـجادی‌حسینی: ۵۴۰۰نفر تماشاگر و ۳۰۷میلیون تومان فروش/ «تعارض» به کارگردانی محمدرضا لطفی: ۶۴۱ نفر تماشاگر و ۳۸میلیون و ۲۸۰هزار تومان فروش

* ارقام منتشر شده در این گزارش براساس آمار سمفا تا ساعت ۱۲ ظهر شنبه، ۱۵ دی‌ماه هستند.

سینما

شروع فیلمبرداری فیلم سینمایی «های کپی» به کارگردانی علی‌اکبر ثقفی

جهان‌صنعت‌نیوز– فیلم سینمایی «های کپی»، تازه‌ترین اثر علی‌اکبر ثقفی به عنوان تهیه‌کننده و کارگردان کلید خورد. این فیلم با حضور هنرمند پیشکسوت مرتضی عقیلی که پس از ۴۰سال برای اولین‌بار جلوی دوربین رفت، تولید می‌شود. بازیگران این فیلم عبارتند از: مرتضی عقیلی، ابوالفضل پورعرب، آناهیتا درگاهی، مهسا کامیابی، مجید ذهبی، آرش نوذری، یوسف صیادی، احمدرضا اسعدی، کورش کبیری، کاظم نوربخش، شیرزاد ملک‌آرایی، هاشم روحانی، سیدرضا علوی، فرهـــاد پارسیان، ژاکلین آواره، حبیب سیف‌الهی، شـــهرام تیموریان، معین سعیدی و سیدمسعود حسینی.

دیگر عوامل فیلم سینمایی «های کپی» عبارتند از:

تهیه‌کننده و کارگردان: علی‌اکبر ثقفی
سرمایه‌گذاران: علی‌اکبر ثقفی و مجید ذهبی
نویسنده: علی‌اکبر ثقفی، علی اصغری
مجری طرح و مدیر تولید: کورش کبیری
برنامه‌ریز و سرپرست گروه کارگردانی: علی نوایی
مدیر فیلمبرداری: مهدی ایل‌بیگی
تدوین: ستاره ثقفی
مدیر صدابرداری: فرزان معاونیان
منشی صحنه: مهدخت اصغریان
طراح گریم: محسن دارسنگ
طراح لباس: فاطمه صفری‌زاده
عکاسان: کورش کبیری و سجاد رسولی

تلویزیون

«زیرخاکی۵» و «نون‌خ۶» فعلا در دستور کار نیست

رییس مرکز سیمافیلم در ششـــمین همایش افق تحول رسانه گزارشی از ســـاخت سریال‌ها ارائه می‌دهد که شاید مهم‌ترین آنها احیای برندهای موفق و ســـاخت زیرخاکی، نون‌خ و پایتخت باشد. در ششمین همایش افق تحول رسانه گزارشی توسط رییس مرکز سیما فیلم ارائه شد که به ساخت و پخش فصل‌های جدید «نون‌خ» و «زیرخاکی» اشاره شد اما ماجرا به این صورت نبوده است.

پیگیری‌ها نشـــان می‌دهد نقویان قصدِ تبیین احیای برندهای موفق و فصل دوم‌سازی در سیمافیلم داشته است.

او در ایـــن همایـــش به هنگامِ طرح موضـــوع احیای برندها و نهضت فصل دوم‌سازی می‌گوید: «زیرخاکی»، «نونخ»، «پایتخت»، «کارآگاه علوی۳»، «بهترین تابستان من۲»، «دودکش» و «آژانس دوســـتی» در دســـتور کارند. تولید فصل دوم «رخنه»، «طوبی» و «مهیار عیار» نیز در دستورکار قرار دارد. اما منظورِ نقویان ادامه ساختِ «زیرخـــاکی» و «نون‌خ» نبوده بلکه موضوع را تبیین کرده و یک توضیحی از شروع این اتفاق داشته که با این دو سریال رقم خورده اســـت چراکه آغاز نهضت احیای برندها با «نون‌خ» و «زیرخاکی» بوده است. به همین خاطر به این معنا نبوده که در حال حاضر ادامه ساخت این دو سریال در دستور کار باشد.

پیگیری‌ها نشـــان می‌دهد با ساختِ «پایتخت» که برای نوروز قرار اســـت از تلویزیون پخش شود، «دودکش»، «طوبی» و خیلی از برندهـــای دیگر، احیای برندهای موفق و فصل دوم ســـازی در اقدامات جـــاری و برنامه‌ریزی‌های آتی سیمافیلم قرار دارد. بر این اساس هر سریال موفقی که ظرفیت داشته و امکان تولیدش مهیا باشد می‌تواند در آینده در این فرآیند جا داشته باشد. با این اوصاف، هنوز درباره ادامه «نون‌خ» و «زیرخاکی» بحث‌هایی می‌شود و در عین حال درباره «زیرخاکی» هم هنوز چراغ سبزی برای ادامه آن از سوی سازندگان روشن نشده است. اگرچه «زیرخاکی» با پایانی که در فصل اخیر خود داشت بتواند این نکته را مطرح کند که این سریال دیگر به پایان راه رسیده باشد.

تئاتر

تماشای «قند خون» در صحنه آبی

اجـــرای نمایش «قندخون» به کارگردانی و تهیه‌کنندگی رضا آقاحسینی از ۱۶دی در تماشاخانه صحنه آبی آغاز شد.

نمایش «قندخون» به نویســـندگی لیلی عـــاج، کارگردانی و تهیه‌کنندگی رضا آقاحسینی از یکشنبه ۱۶ دی ساعت ۱۸:۳۰ در تماشاخانه صحنه آبی روی صحنه رفت. در این اثر نمایشی آرزو تهرانی، فاطمه گرجی و رضا آقاحسینی به ایفای نقش می‌پردازند که در خلاصه داســـتان آن آمده است: کام کارگرای کارخونه قند ورامین تلخه، یه مرد پیدا نمی‌شـــه به دادشون برسه؟ اگه خوب گوش کنی، آه بلند کارگرای کارخونه ارج و داروگر هم می‌شنوی. مشاور کارگردان: یلدا سرلک، مدیر اجرایی: سجاد خوزم، دستیار کارگردان: فرهاد بابایی، مدیر صحنه: مهدیه صفری، طراح صحنه: اکرم بایه، دستیار صحنه: محمدحسین سلطانی، اتاق فرمان: محدثه انبیـــایی، طراح نور: فرهاد بابایی، طراح لباس: آرزو تهرانی، طراح پوستر: امیر صدیقی، موسیقی: سیدحسین میرمحمدکاشی (مادیار) و محمدحسین خاوری (متین) از دیگر عوامل این اثر نمایشی هستند. علاقه‌مندان به تماشای این اثر نمایشی می‌توانند برای تهیه بلیت به سایت تیوال مراجعه کنند.