روزنامه اقتصادی ایران
ولادت امام محمد تقی(ع) را تبریک می‌گوییم
صدای بخش خصوصی ایران

جهان صنعت

شنبه ۲۲ دی ۱۴۰۳ ■ ۱۰ رجب ۱۴۴۶ ■ ۱۱ ژانویه ۲۰۲۵
سال بیست و یکم ■ شماره ۵۷۱۴ ■ ۱۶ صفحه ■ قیمت ۱۰۰۰۰ تومان

رییس‌جمهور در سفر به استان سیستان و بلوچستان:

وضعیت امروز شایسته مردم ایران نیست

پزشکیان با تاکید بر اینکه وضعیت امروز زابل نسبت به ۵۰سال قبل که من اینجا حضور داشتم بهتر نشده و بدتر شده، گفت: این وضعیت قابل قبول نیست، من به شما وعده دروغ نمی‌دهم اما تلاش خواهم کرد به هر شکل ممکن این وضعیت را تغییر دهم. او گفت: دلم گرفت، آن هنگام که در زابل بودم، این شهر بهترین شهر سیستان‌وبلوچستان بود

صفحه ۲

سلطان تخم‌مرغ کیست؟

پشت پرده انحصار و رانت در صادرات محصولات مرغداران بررسی شد

جهان‌صنعت – واگذاری اختیار تام صادرات تخم‌مرغ و تنظیم بازار این کالا به «اتحادیه مرغداران میهن» از سوی وزیرسابق جهادکشاورزی، ضمن ایجاد انحصار، رانت و مشکلات متعدد برای تولیدکنندگان مرغ و تخم‌مرغ، منجر به از دست رفتن بازار صادراتی ایران در کشورهای افغانستان و... شده است.

به گزارش «جهان‌صنعت»، به باور فعالان اقتصادی و حتی تولیدکنندگان تخم‌مرغ و منتقدان شرایط کنونی، واگذاری «تنظیم بازار تخم‌مرغ» به بخش‌خصوصی از سوی دولت که برای نخستین‌بار و برای نخستین کالا در ایران انجام شده است، مساله‌ای بسیار مثبت تلقی می‌شود. در عین حال، منتقدان و معترضان شرایط موجود بر این باورند که...

صفحه ۲

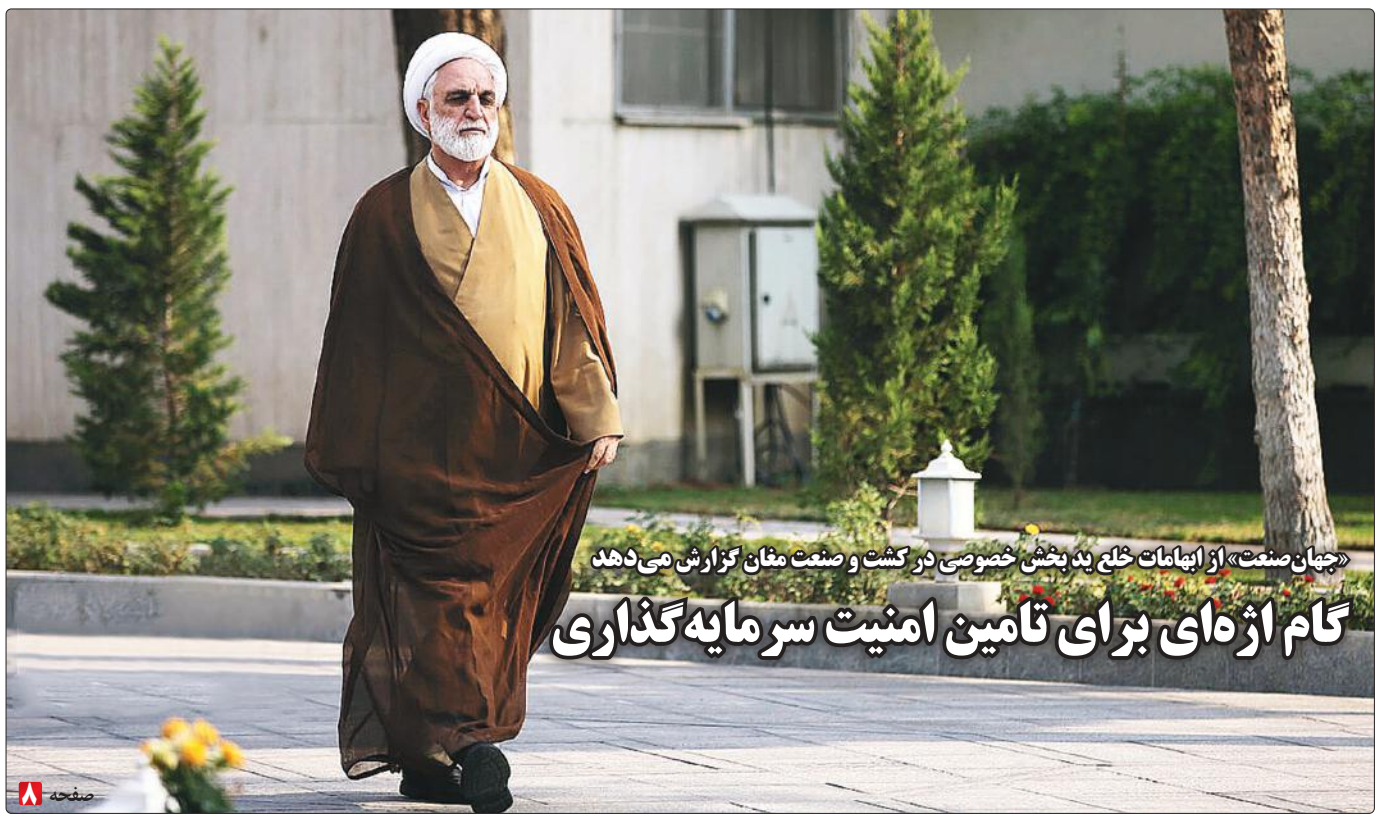

«جهان‌صنعت» از ابهامات خلع ید بخش خصوصی در کشت و صنعت مغان گزارش می‌دهد

گام اژه‌ای برای تامین امنیت سرمایه‌گذاری

صفحه ۸

معمای دستمزد حداقلی

چالش‌های تعیین حداقل حقوق تحلیل شد

صفحه ۳

درد بی‌درمان دارو

«جهان‌صنعت» وضعیت بحرانی نظام سلامت را بررسی کرد

صفحه ۱۲

سرمقاله

تصویر غم‌انگیز توسعه‌نیافتگی ایران

الهه بیگی*

دهه‌های پشت سرهم در ایران به شهروندان ثابت کرده که کشورشان یک کشور ثروتمند است و ایرانیان نیز این را باور کرده بودند و هنوز باور دارند ایران یکی از ثروتمندترین کشورهاست. شوربختانه اما به ایرانیان گفته نشد که ثروت با درآمد تفاوت دارد. بخش قابل‌اعتنایی از همان ثروت را یک فرد یا شهروندان یک جامعه توانسته‌اند از دل زمین و کوه و دریا و در جای‌جای کشورشان که نهفته است بیرون کشیده، استفاده و تبدیل به درآمد کنند.

ثروتی که نشود آن را به درآمد تبدیل کرد هر روزی که از آن بگذرد دیگر به اندازه پیشین ارزش درآمدسازی ندارد. به‌طور مثال ایران دارای منابع عظیم گاز طبیعی است که در گوشه و کنار این سرزمین نهفته است و یک ثروت کمیاب بود اما حالا و پس از آن که روسیه، آمریکا، قطر و کشور آذربایجان توانستند منابع گازی خود را از دل طبیعت بیرون بکشند و آن را به دیگر کشورها بفروشند و برای شهروندانشان در بخش‌های گوناگون و به ویژه همان بخش سرمایه‌گذاری کنند این ثروت ایران زنده به گور شد.

ایران در دهه ۱۹۶۰میلادی و دهه‌های پس از آن همیشه ۱۴درصد از سهم صادرات اوپک را به خود اختصاص داده بود و به دومین صادرکننده بزرگ اوپک- که سهم قابل اعتنایی در صادرات نفت جهان داشت - شناخته می‌شد اما شوربختانه این روزها با سختی نفت خود را با قیمت‌های پایین‌تر از قیمت بازار جهانی تنها به یک کشور می‌فروشد.

حال این روزها که هیاهوی توسعه مکران به هر دلیل بلند شده و کارشناسان و سیاستمداران ایرانی با شوق و شور می‌خواهند این منطقه دست‌نخورده را به بهشت توسعه ایران تبدیل کنند آیا به این اندیشیده‌اند که برای این آرزو چقدر باید سرمایه خارجی یا داخلی تامین شود و آیا از خود می‌پرسند محل تامین این سرمایه از کجاست و آیا به پیشرفت بندر گوادر در پاکستان اندیشیده‌اند.

توسعه ایران آرزوی هر ایرانی دلسوز به این مرزوبوم است اما این آرزو بنا بر ضرب‌المثل شیرین که «با حلوا حلوا گفتن دهان شیرین نمی‌شود» نیاز به امکانات سرمایه‌ای و اراده ملی دارد و این عناصر در ایران امروز به چشم نمی‌آیند.

هر روزی که از همین امروز در راه پیشرفت ایران درنگ کنیم و ثروت‌های ایران را باطل و بیهوده از دست بدهیم بر انبوه اندوه اضافه کرده‌ایم.

***سردبیر**

نقدروز

وفاق با خودتان که وفاق نمی‌شود آقای ظریف

محمدصادق جنان‌صفت

قانون طلایی علم اقتصاد که سیاستمداران را دشمن آن کرده بر این پایه استوار شده است که اگر در یک دوره تعریف‌شده رشد عرضه یک کالا از رشد تقاضای آن بیشتر باشد ارزش آن کالا تا افزایش عرضه بعدی افزایش می‌یابد.

حالا اگر «وفاق» را یک کالا فرض کنیم که از سوی مسعود پزشکیان به جامعه ایرانی عرضه می‌شود می‌توانیم با بررسی‌های میدانی نشان دهیم که رشد تقاضای این کالا در بازار سیاست بسیار کمتر از تقاضای آن است.

عرضه وفاق در بازار عمومی‌تر یعنی کلیت جامعه ایرانی و شهروندان عادی به‌دلیل اینکه زندگی آنها را در مسیر بهتر شدن از نظر مادی تغییری نداده با رشد کافی روبه‌رو نشده است.

عرضه این کالا در بازار منتقدان و مخالفان سیاسی مسعود پزشکیان نیز با اقبال روبه‌رو نشده است. منتقدان برای یورش به ارکان دولت چهاردهم حتی یک روز را از دست نداده و شماری از آنها که در مجلس قانونگذاری هستند اقدام به پرسش و استیضاح یاران رییس دولت را در کانون توجه و عمل قرار داده‌اند.

شاید تنها بازاری که برای وفاق تقاضا وجود دارد گروهی از اعضای دولت در رده‌های مدیریتی گوناگون و نیز طیفی از جناح اصلاح‌طلبان باشد. بخشی از این طیف می‌خواهند صندلی‌های به دست آمده را نگه دارند و بخشی از آنها نیز دنبال این هستند که خود را به نهاد دولت سنجاق کنند. اینگونه شده است که محمدجواد ظریف در جایگاه غیرتخصصی- یعنی سیاست داخلی- نشسته و کوشش می‌کند با برگزاری همایش‌های خودمانی برای وفاق مشتری تازه پیدا کند یا دست‌کم مشتریان موجود را از دست ندهد.

به این ترتیب بود که روز پنجشنبه سمیناری برای وفاق برگزار شد. نگاهی به اعضای دعوت شده به پنل‌های گوناگون آن و نیز روسای پنل‌ها نشان می‌دهد کسی و جریانی از منتقدان رییس دولت در میان سخنرانان نبود یا اگر بوده بازتابی نداشته است. علاوه‌بر این بررسی سخنرانان و نیز ماهیت سخنرانی‌ها نشان می‌دهد آنها نکاتی را بر زبان آوردند که باید می‌آوردند و ضرورت‌هایی را برشمردند که باید برمی‌شمردند.

بررسی حتی از سر اشاره ترکیب سخنرانان و نیز سخنان پایانی معاون راهبردی رییس‌جمهور نشان می‌دهد این حرف‌ها برای وفاق با مردم و نیز با منتقدان نبوده و به عرضه کالا در یک بازار بدون مشتری اقدام شده است. کمترین کاری که می‌شد برای این همایش کرد تبلیغات میدانی برای آن و نیز خرید زمان از صداوسیما برای پخش زنده همایش بود. دست آقای ظریف درد نکند که به هر حال این همایش را برگزار کرد اما وفاق با خودتان که وفاق نمی‌شود آقای ظریف.

یادداشت

درس‌های نادیده از دوران کرونا آمادگی در برابر بحران‌های آینده

جهان‌صنعت – پنج‌سال پیش، ویروسی جدید به نام کووید-۱۹ در دنیا به‌آرامی از چین در حال گسترش بود و به‌سرعت تبدیل به همه‌گیری جهانی شد که آسیب‌پذیری‌های عمیق مدل اقتصادی غالب جهان را آشکار کرد. با این حال، بیشتر درس‌هایی که از آن دوران جهان و کشورها گرفتند، اکنون فراموش شده‌اند و کشورها و جهان را در برابر بحران بعدی کاملا بی‌دفاع رها کرده است.

در اواخر سال۲۰۱۹، ویروسی جدید به آرامی در چین در حال گسترش بود که احتمالا از حیوانات به انسان در یک بازار سنتی در ووهان چین منتقل شده بود. به‌سرعت، همه‌گیری کووید-۱۹ جهان را به تعطیلی کشاند و میلیاردهانفر را مجبور به قرنطینه‌های بی‌سابقه و توقف فعالیت‌های اقتصادی کرد.

پنج‌سال پس از آن، هنوز با پیامدهای آن- یک خطر با احتمال بالا که نادیده گرفته شد- دست‌وپنجه نرم می‌کنیم. سوال این است که دنیا و ایران از کووید- ۱۹ چه آموخت.

نخست، این همه‌گیری نقص‌های بنیادین در طراحی اقتصاد جهانی را آشکار کرد. در چنین دنیای به‌شدت درهم‌تنیده‌ای، ویروس توانست تنها در چند هفته به سراسر جهان گسترش یابد و دولت‌ها که بر اهداف کوتاه‌مدت اقتصادی متمرکز بودند، از انجام اقدامات لازم برای جلوگیری یا مهار آن سر باز زدند. درحالی‌که سازمان بهداشت جهانی هشدارهایی صادر کرد اما منابع یا اختیارات کافی برای اقدام قاطع نداشت. با افزایش موارد بستری، مشخص شد که هیچ سیستم بهداشتی در جهان قادر به مقابله موثر با ویروس نیست.

علاوه‌بر این، نابرابری- چه بین کشورها و چه در داخل آنها- تنش‌های اجتماعی را در طول دوران قرنطینه تشدید کرد و منجربه تشدید مبارزات طبقاتی و جنسیتی و تضاد بین کشورهای شمال و جنوب جهانی شد. پس از عرضه واکسن، کشورهای ثروتمند دُزها را انحصاری کردند، درحالی‌که میلیاردها نفر در کشورهای فقیر باید ماه‌ها یا حتی سال‌ها منتظر دسترسی می‌ماندند.

این «ملی‌گرایی واکسن» هم از نظر استراتژیک و هم از نظر اخلاقی یک شکست بود. گونه‌های جدید ویروس به‌سرعت ظاهر شدند، همه‌گیری را طولانی‌تر و بهبود جهانی را مختل کردند. این همه‌گیری همچنین بی‌اعتمادی به نهادها را آشکار و تقویت کرد زیرا کارزارهای اطلاعات نادرست و گمراه‌کننده، نارضایتی عمومی از واکنش‌های دولتی به همه‌گیری را افزایش دادند. اقدامات ساده‌ای مانند فاصله‌گذاری اجتماعی و استفاده از ماسک به‌سرعت به موضوعاتی شدیدا سیاسی و بحث‌برانگیز تبدیل شدند.

همه‌گیری کرونا فوریتی را به مباحثی بخشید که معمولا دور از عملکرد روزمره اقتصاد به‌نظر می‌رسند. آیا باید اقتصاد را مستقل از جامعه‌ای که در آن قرار دارد تصور کنیم؟ و آیا اصلا می‌توان اقتصاد جهانی بدون نهادهای جهانی داشت؟

ادامه در صفحه۱۴

صدای مدیران

از قاچاق سوخت تا سرکوب صنعت رمزارز

سیدمسیح علوی*

در روزهای اخیر، وزیر نیرو در اظهاراتی بحث‌برانگیز، قاچاق برق از طریق استخراج رمزارزها را به‌عنوان یکی از دلایل بحران انرژی کشور معرفی کرد. وی ادعا کرد که برق مصرفی در ماینرها به رمزارز تبدیل شده و از کشور خارج می‌شود. این ادعا در حالی مطرح می‌شود که شواهد و آمارها حکایت از سوءمدیریت عمیق‌تر و مشکلات ساختاری در حوزه انرژی دارند که در طول سال‌ها برهم‌ترازی برق و گاز را به یک بحران ملی تبدیل کرده است.

در حالی که نگاه‌ها به سمت صنعت استخراج رمزارز معطوف شده، آمارها واقعیت دیگری را نشان می‌دهند. روزانه ۲۰ تا ۳۰میلیون لیتر سوخت از کشور قاچاق می‌شود؛ معادل ۴۶۰هزار میلیارد تومان در سال.

این حجم عظیم قاچاق، نه حاصل فعالیت ماینرها بلکه نتیجه ضعف نظارتی و مدیریتی در زنجیره تولید و توزیع سوخت است. طبق اعلام رییس مجلس، ۲۵درصد سوخت مایع تحویلی به نیروگاه‌ها قاچاق می‌شود یعنی روزانه ۱۲/۳میلیون لیتر با ارزش سالانه بیش از ۳/۵میلیارد دلار. گازوئیل با ۸۰درصد سهم، بیشترین حجم قاچاق سوخت را به خود اختصاص داده است.

اختلاف قیمت داخلی و منطقه‌ای این حامل انرژی تا ۲۰۰برابر، انگیزه اصلی قاچاق است.

ماینرها؛ قربانی سیاست‌های نادرست

در این میان، صنعت استخراج رمزارز نیز به جای آنکه به‌عنوان یک فرصت اقتصادی دیده شود، قربانی سیاست‌های سختگیرانه شده است. مراکز قانونی استخراج رمزارز تنها ۲۵۲مگاوات برق مصرف می‌کنند، معادل ۰/۳درصد ظرفیت شبکه و همگی خاموش هستند یا تعطیل شده‌اند. این مراکز تعرفه‌هایی تا ۱۶برابر تعرفه خانگی پرداخت می‌کنند و درآمدزایی قابل‌توجهی برای دولت داشتند اما سیاست‌های تنبیهی، تعرفه‌های گزاف برق و گاز و نبود حمایت‌های قانونی باعث شده بسیاری از فعالان این صنعت به فعالیت‌های زیرزمینی روی آورند. ماینرهای غیرمجاز، روزانه ۱۰۰۰ تا ۲۰۰۰مگاوات برق مصرف می‌کنند که هزینه‌ای بین ۲۸/۸۰۰ تا ۵۷/۶۰۰میلیارد تومان در سال به اقتصاد تحمیل می‌کند.

ناترازی برق؛ محصول بیش از ۱۰سال سوءمدیریت

ناترازی برق در کشور به عوامل متعددی بازمی‌گردد که طی سال‌ها انباشته شده‌اند:

فرسودگی زیرساخت‌ها: نیروگاه‌های کشور با راندمانی کمتر از ۳۷درصد فعالیت می‌کنند و ۱۲ تا ۲۰درصد برق تولیدی در شبکه انتقال هدر می‌رود.

کمبود سرمایه‌گذاری: از هدف‌گذاری ۲۵۰۰۰مگاوات ظرفیت جدید در برنامه ششم توسعه، تنها ۶۰۰۰مگاوات محقق شده است.

تصدی‌گری دولت: واسطه‌گری شرکت توانیر و قیمت‌گذاری غیرمنطقی برق، انگیزه سرمایه‌گذاری بخش‌خصوصی را از بین برده است. پیش‌بینی‌ها نشان می‌دهد که در صورت ادامه روند فعلی، ناترازی برق تا سال ۱۴۱۴ به ۳۷ تا ۴۰هزار مگاوات خواهد رسید. این بحران نه‌تنها اقتصاد بلکه ثبات اجتماعی را نیز تهدید می‌کند.

ادامه در صفحه۸

تریبون بورس

چشم‌انداز روشن بازار سرمایه ایران

کمال خان‌زاده*

بازار سرمایه ایران شامل ۳۰ تا ۳۲ صنعت متنوع است که از شرکت‌های مختلف تشکیل شده و شرایط خوبی از نظر تنوع‌پذیری دارد. در حال حاضر بزرگ‌ترین صنایع بورسی کشور شامل پتروشیمی، فولاد، کانی‌های فلزی، سنگ‌آهن و دیگر صنایع مرتبط می‌شود که ایران در آنها از مزیت نسبی برخوردار است.

به عنوان مثال، وجود ذخایر غنی نفت و گاز در کشور موجب ایجاد حاشیه سود بالا در صنعت پتروشیمی شده است و با سرمایه‌گذاری مناسب در زیرساخت‌های این صنعت، می‌توان ارزش‌افزوده قابل‌توجهی در آینده ایجاد کرد.

در حال حاضر، ارزش هر تن محصول پتروشیمی در عربستان ۵۰۰میلیارد دلار و در ایران حدود ۲۰۰ تا ۲۵۰میلیارد دلار است که این امر نشان‌دهنده پتانسیل بالای کشورمان در این حوزه است.

در صورت کاهش خام‌فروشی و افزایش سرمایه‌گذاری‌های زیرساختی، این صنعت می‌تواند طی ۵ تا ۱۰سال آینده تاثیر بسزایی در ورود ارز به کشور داشته باشد.

در نتیجه سرمایه‌گذاری در این صنعت در این بازه زمانی می‌تواند بازدهی بیشتری نسبت به سایر بازارهای مالی نظیر طلا، ارز و... داشته باشد.

با توجه به مصرف بالای گازوئیل و بنزین در کشور، حرکت به سمت قیمت‌گذاری آزاد نیز می‌تواند جایگاه صنعت پتروشیمی را به‌عنوان یکی از صنایع برتر بازار سرمایه و اقتصاد کشور تقویت کند. همچنین با در نظر گرفتن قیمت فعلی دلار توافقی، انتظار می‌رود حاشیه سود این صنعت در چهار فصل آینده به طور قابل‌توجهی افزایش یابد و جایگاه آن را در میان صنایع پرمزیت بازار سرمایه مستحکم‌تر کند.

در حوزه صنعت فولاد نیز ظرفیت‌های بسیار خوبی طی سال‌های اخیر ایجاد شده است. تولید شمش، انواع ورق و میلگرد در کشور به سطح بالایی رسیده و ایران را به یکی از برترین تولیدکنندگان فولاد در منطقه و آسیا تبدیل کرده است.

چشم‌انداز این صنعت با گشایش روابط بین‌الملل، افزایش سرمایه‌گذاری، ورود به بازارهای جهانی و قیمت‌گذاری براساس استانداردهای بین‌المللی بسیار روشن است. این عوامل می‌توانند نقش موثری در ارزآوری و تقویت جایگاه صنعت فولاد ایفا کنند که همواره مورد توجه سرمایه‌گذاران بوده است.

***مدیرعامل شرکت کارگزاری پویش**

در صفحات دیگر بخوانید

۴ آزمون بزرگ ترامپ
۹ اهمیت انرژی تجدیدپذیر در بخش معدن
۶ تحول در صنعت غذا
۱۳ عبور از برزخ نفتی ترامپ
۱۵ تیشه بر ریشه تاریخ
۱۰ بی‌برنامگی دولت‌ها و سرمایه‌ای بودن مسکن
۲ میلیتاریسم لبنانی

پرسش روز

پرسش از ماهیت مرکز مبادلات ارز و طلا

یکم- حالا دیگر فعالان اقتصادی و گروهی از شهروندان و نیز سیاستمداران با «مرکز مبادلات ارز و طلای ایران» که از سوی بانک مرکزی برای تنظیم بازار ارز و طلا فعالیت می‌کند آشنایی نسبی به دست آورده‌اند. این مرکز با هدف این تاسیس شده است که بازار ارز توافقی میان عرضه‌کننده و متقاضی ارز پدیدار شده و قیمتی که در این برخورد به دست می‌آید قیمت روز و رسمی ارز باشد. در این مرکز عرضه و تقاضا به ظاهر آزاد بوده و یکی از هدف‌ها این است که نرخ به دست آمده در این بازار به قیمت ارز در بازار آزاد نزدیک شود و تک‌نرخی شدن ارز اتفاق بیفتد. آیا این مرکز به هدف‌های خود رسیده است؟ این مرکز توانسته است نرخ ارز نیمایی را از بازار خارج کند اما هنوز به هدف رسیدن قیمت‌ها به بازار آزاد ارز را نتوانسته محقق کند.

دوم- به نظر می‌رسد پس از اینکه این بازار به هر ترتیب راه‌اندازی شده و در حال جا افتادن است برخی پرسش‌ها درباره ماهیت آن از سوی کارشناسان طرح شده است که باید پاسخ‌های آن از سوی بانک مرکزی ارائه شود. به طور مثال یک کارشناس نوشته است: مرکز مبادلات ارز و طلای ایران که تحت نهاد حاکمیتی به اسم بانک مرکزی اداره می‌شود و فعالیت اقتصادی- تجاری می‌کند، طبق قوانین موضوعه تجارت و اقتصاد، از چه ماهیت ثبت حقوقی شرکتی برخوردار است؟ و چرا یک نهاد حاکمیتی سیاستگذار باید به فعالیت اقتصادی در عرصه تجارت و تبادلات مالی- ارزی بپردازد؟ طبق چه قانونی؟

سوم- جز این پرسش‌های دیگری وجود دارد؟ برخی می‌گویند آیا هر نهادی می‌تواند برای خود و با توجه به انحصاری که دارد بازار بزند؟ مثلا وزارت صمت بازار آهن و فولاد بزند؟ آیا وزارت جهاد کشاورزی این حق را دارد برای گندم مرکز مبادله بزند و همه را ملزم کند از این مرکز خرید و فروش کنند؟

چهارم- یکی از کارشناسان ورزیده مالی نوشته است «بخشی از سهام این شرکت به صندوق بازنشستگی کارکنان و بخشی هم به شرکت‌های زیرمجموعه خدمات انفورماتیک تعلق دارد که هیچ‌یک نهاد حاکمیتی نیستند.» آیا این داوری درست است؟ اگر نیست که باید گفته شود سهامدار آن کدام نهاد است؟ اصولا این مرکز سودی به دست می‌آورد یا در راه خیر فعالیت می‌کند؟ اگر در راه خیر فعالیت نمی‌کند و یک شرکت است سودش به که می‌رسد و آیا مالیات می‌پردازد؟

جناب آقای دکتر محمد رضایی
انتصاب شایسته جنابعالی به عنوان «مدیر روابط‌عمومی و امور اجتماعی شرکت معدنی و صنعتی چادرملو» را تبریک و تهنیت عرض نموده، از درگاه ایزد منان موفقیت و سربلندی روزافزون‌تان را خواستاریم.
روزنامه جهان‌صنعت

جهان صنعت
سازمان آگهی روزنامه جهان صنعت
۰۹۱۲۲۹۷۶۶۰۴
۰۲۱-۸۸۰۵۰۶۸۴
۰۲۱-۸۸۰۵۰۲۸۶
سازمان آگهی شهرستان ها
از سراسر کشور
نماینده فعال می پذیرد
www.jahanesanat.ir

دیپلماسی

سیدعباس عراقچی، وزیر امور خارجه:

از ابتکارات عراق برای حل‌وفصل مسائل منطقه حمایت می‌کنیم

ایرنا– وزیر امور خارجه از حمایت جمهوری اسلامی از ابتکارات بین‌المللی عراق برای حل‌وفصل مسائل منطقه خبر داد. سید عباس عراقچی در مصاحبه کوتاهی با شبکه العهد عراق در جریان سفر نخست‌وزیر عراق به تهران گفت: حکومت عراق در مسیر دیپلماسی موثر و مثبت و با ثبات روابط خود در سطح منطقه را پی می‌گیرد. وزیر امور خارجه ایران همچنین گفت: عراق کشوری قوی است و تصمیماتش نیز مهم است و کشورها آن را می‌شنوند. این دیپلمات عالی‌رتبه جمهوری اسلامی ایران با بیان اینکه در جریان سفر سودانی به تهران موضوعات مهمی در زمینه‌های سیاسی و امنیتی بین دو طرف طرح و بحث شد در بخشی دیگر از سخنان خود اظهار کرد: از تصمیمات داخلی و ابتکارات بین‌المللی عراق برای حل‌وفصل مسائل منطقه حمایت می‌کنیم.

هاکان فیدان، وزیر امور خارجه ترکیه:

ایران در مقابله با پ.ک.ک از ما حمایت کند

ایسنا– وزیر امورخارجه ترکیه تاکید کرد: «ما می‌خواهیم به روابط خود با ایران بر مبنای حسن همجواری ادامه دهیم.» او همچنین بر اهمیت احترام به حاکمیت و تمامیت ارضی سوریه تاکید کرد. هاکان فیدان در اظهارات خود بر ادامه روابط آنکارا با تهران بر مبنای حسن همجواری تاکید کرد و گفت: ما از ایران می‌خواهیم که در مقابله با پ.ک.ک از ما حمایت کند. وزیر امورخارجه ترکیه که در جمع اصحاب رسانه‌های داخلی و بین‌المللی صحبت می‌کرد، افزود: این را بارها به ایران گفته‌ایم. بر کسی پوشیده نیست که ما به‌عنوان ترکیه نه‌تنها از ایران بلکه از ایالات‌متحده، صرف‌نظر از اینکه چه کسی هستند، می‌خواهیم که از هیچ گروهی که با ما دشمنی می‌کند، حمایت نکنند. هاکان فیدان در ادامه بدون اشاره به نقش آنکارا در تحولات اخیر سوریه مدعی شد: ما از هیچ نیرویی که درگیر جنگ مسلحانه است، حمایت نمی‌کنیم و آنها نباید از هیچ گروه مسلحی که با ما دشمنی می‌کند، حمایت کنند. این دیپلمات ارشد ترکیه همچنین اظهار داشت: من معتقدم که آنها در دوره جدید سیاست متفاوتی را در پیش خواهند گرفت. وزیر خارجه ترکیه در ادامه ضمن تاکید بر اهمیت احترام به حاکمیت و تمامیت ارضی سوریه تاکید کرد: ما هیچ‌گونه چشم طمعی به خاک هیچ کشوری نداریم و دستورکارهای محرمانه‌ای نیز نداریم. ما بر نابودی تروریسم تاکید داریم. بنابر گزارش الجزیره، وزیر امورخارجه ترکیه گفت: یکی از مهم‌ترین اهداف اصلی ما در سال ۲۰۲۵ پاکسازی سوریه از تروریسم است. ما قدرت نابودی هرگونه خطری که ما را تهدید می‌کند داریم و هدف خود را با نابودی تروریسم محقق خواهیم کرد. باید به دولت جدید سوریه فرصت حل موضوع یگان‌های مدافع خلق را بدهیم. وزیر خارجه ترکیه در پایان تصریح کرد: ما به تلاش‌های خود برای رسیدن به توافق آتش‌بس در نوار غزه ادامه می‌دهیم.

مدیرکل حقوقی وزارت امور خارجه ایران:

تلاش برای طرح موضوع هواپیمای اوکراینی در ایکائو شتابزده بود

ایرنا– مدیرکل حقوقی وزارت امور خارجه ایران گفت: تهران طبق تعهدات بین‌المللی و مطابق قوانین و مقررات داخلی خود، مجموعه تدابیر و اقدامات مهمی را در حوزه‌های فنی، حقوقی– بین‌المللی، کیفری– قضایی و پرداخت دیه به خانواده‌های جانباختگان سانحه هواپیمای اوکراینی انجام داده است و این اقدامات همچنان ادامه دارد. سید علی موسوی در یک موضع‌گیری رسانه‌ای با اشاره به سالگرد سانحه هواپیمای اوکراینی، ضمن ابراز تاثر و تاسف عمیق از بروز سانحه یادشده و گرامیداشت یاد و خاطره شهدا و جانباختگان سانحه گفت: جمهوری اسلامی ایران طبق تعهدات بین‌المللی و مطابق قوانین و مقررات داخلی خود، مجموعه تدابیر و اقدامات مهمی را در حوزه‌های فنی، حقوقی– بین‌المللی، کیفری–قضایی و پرداخت دیه به خانواده‌های جانباختگان سانحه انجام داده و این اقدامات همچنان ادامه دارد. مدیرکل حقوقی وزارت امور خارجه با یادآوری همکاری‌های فنی و حقوقی جمهوری اسلامی ایران با سازمان بین‌المللی هواپیمایی کشوری (ایکائو) تاکید کرد: اقدام چهار دولت اوکراین، کانادا، انگلیس و سوئد برای طرح موضوع در شورای ایکائو اقدامی ناموجه و شتابزده تلقی می‌شود چراکه هنوز مذاکرات لازم با تک تک دولت‌های مزبور به منظور رسیدگی به مسائل مرتبط با آنها انجام نشده است. موسوی با اشاره به تحرکات این چهار کشور در دیوان بین‌المللی دادگستری تصریح کرد: با عنایت به اینکه سانحه هواپیمای اوکراینی یک حادثه غیرعمد بوده و هیچ قصد و نیت عامدانه‌ای در کار نبوده است، اساسا توسل به مجموعه مقررات مربوطه در ایکائو و طرح موضوع در دیوان بین‌المللی دادگستری فاقد هرگونه توجیه منطقی و حقوقی است.

سفیر ایران و معاون وزیر خارجه روسیه دیدار کردند

رایزنی دیپلماتیک درباره تماس‌های آتی سران تهران و مسکو

ایلنا– سفیر جمهوری اسلامی ایران در مسکو و معاون وزیر امورخارجه روسیه با یکدیگر دیدار و درباره موضوعات دوجانبه گفت‌وگو کردند. کاظم جلالی سفیر جمهوری اسلامی ایران در مسکو روز جمعه هفته‌ای که گذشت با آندری رودنکو معاون وزیر امورخارجه روسیه دیدار کرد. طرفین در این دیدار در مورد مسائل جاری در دستور کار دوجانبه، ازجمله تماس‌های آتی بین مقام‌های دو کشور در سطوح عالی گفت‌وگو کردند

درپی انتخاب ژوزف عون به‌عنوان رییس‌جمهور لبنان انجام گرفت

تبریک عراقچی به رییس‌جمهور و مردم لبنان

ایرنا– وزیر خارجه جمهوری اسلامی ایران انتخاب ژوزف عون رییس‌جمهور جدید لبنان را تبریک گفت. سید عباس عراقچی در مطلبی در شبکه اجتماعی ایکس به زبان عربی در این ارتباط نوشت: «ایران از لبنانی باثبات، امن و مستقل، موطن همه لبنانی‌ها و عاری از اشغال و تهدید خارجی حمایت می‌کند.» این دیپلمات عالی‌رتبه جمهوری اسلامی ایران تاکید کرد: مانند گذشته، ما با هر دولتی که نماینده خواسته‌های مردم لبنان بوده، رفاه آنها را تضمین کند و از حاکمیت، استقلال و تمامیت ارضی لبنان محافظت کند، همکاری خواهیم کرد. بنابر این گزارش روز پنجشنبه هفته گذشته ژوزف عون با رای پارلمان لبنان به عنوان رییس‌جمهور جدید لبنان انتخاب شد.

یک فرمانده سپاه مستقر در دمشق روایتی متفاوت از تحولات چندماه پایانی دولت اسد مطرح کرد

کدام سوریه؟ کدام روسیه؟!

سردار اثباتی با تاکید بر نقش روسیه در فروپاشی دولت اسد: «صحنه، کشش وعده صادق ۳ را ندارد»

گروه سیاسی– روایت رسمی و گفتمان غالب و حاکمیتی در نظام جمهوری اسلامی می‌گوید «روسیه متحد استراتژیک ایران است»، «بشار اسد قهرمان جهان عرب است» و «سوریه {تحت امر اسد}، حلقه طلایی زنجیره مقاومت در برابر اسرائیل است.» آمریکا، اروپا، کشورهای بسیاری از آمریکای‌لاتین تا جنوب شرق آسیا و حتی بسیاری از همین کشورهای مسلمان و غیرملسمان همسایه و کشورهای حاشیه خلیج‌فارس اما بسته به مناسبات سیاسی و دیپلماتیک‌شان با قطب‌های گوناگون قدرت سیاسی در جهان روایت‌های دیگری از سوریه و دولت اسد و آنچه در این مدت اخیر در این کشور رقم خورد، به‌دست می‌دهند. فراتر از آن، آنچه تحت عنوان روایت رسمی و حاکمیتی درباره سوریه و دولت اسد مطرح است، حتی در محدوده مرزهای سیاسی ایران هم تنها روایت موجود نیست و همزمان نگاه‌ها و نقطه‌نظرهای دیگری نیز در این رابطه مطرح است که بعضا در تضاد و تعارض اساسی با آنچه گفتمان رسمی ارائه می‌دهد، قرار می‌گیرند. با این همه اما گفتمان غالب و رسمی جمهوری اسلامی درباره سوریه و اسد از آنجا که به برخی مفاهیم ایدئولوژیک و مرکزی مدنظر حاکمیت گره خورده و علاوه‌بر آن، از آنجا که راوی این روایت رسمی هسته سخت حاکمیت است و باز از آنجا که این روایت از حساسیت‌های ژئوپلیتیک و امنیتی مهمی برخوردار است و به آنچه تحت عنوان «محور مقاومت» در ادبیات سیاسی ایران مطرح است، مرتبط می‌شود، کمتر این مجال را به روایت‌های حاشیه‌ای متعدد دیگر می‌دهد که به‌ویژه در عرصه رسمی، بروز و ظهور داشته باشند.

با این همه اما به‌تازگی فایل صوتی سخنرانی یکی از فرماندهان ارشد سپاه پاسداران منتشر شده که نه‌تنها هیچ قرابت و شباهتی به گفتمان و روایت رسمی حاکمیت درباره سوریه و دولت اسد و حتی روسیه ندارد بلکه تصویری در این رابطه به‌دست می‌دهد که آشکار در رد و انکار تمام آن مفاهیم، تصاویر و روایتی است که طی سال‌ها و دهه‌های گذشته ارائه و به‌طور گسترده و سیستماتیک تبلیغ و ترویج شده‌است. جالب آنکه سردار بهروز اثباتی که به‌عنوان یک فرمانده ارشد سپاه پاسداران، مسوول قرارگاه فضای مجازی ستادکل نیروهای مسلح است و علاوه‌بر آن، ازجمله آن دسته از فرماندهان سپاهی است که طی بیش از یک دهه گذشته، در قامت مستشاران نظامی جمهوری اسلامی در سوریه حضور داشته، در حالی تصویری تازه و یک‌سر متفاوت از سوریه، دولت اسد و مناسبات سالیان گذشته تهران و دمشق و البته تهران و مسکو ارائه کرده که این روایت را در جریان یک سخنرانی عمومی به‌دست داده است.

این سردار و فرمانده ارشد سپاه که از جمله معدود مقام‌های نظامی در این سطح بوده که تا واپسین روزهای حضور بشار اسد در دمشق و چندروزی پیش از فروپاشی حکومت دولت بعثی سوریه در این کشور حضور داشته، در اظهارنظری آشکارا در تضاد و تعارض با روایت رسمی جمهوری اسلامی در این رابطه گفته: «مردم در سوریه قیام کرده و یک سیستم فاسد و فاسق را حذف کردند.» سردار اثباتی که در جای‌جای این نطق پرشور انتقادهایی صریح را علیه حاکمان کرملین و دولت ولادیمیر پوتین مطرح کرده و صراحتا منتقد روابط تهران و مسکو است که در روایت رسمی جمهوری اسلامی، «روابطی راهبردی و استراتژیک» توصیف می‌شود، ازجمله گفته: «پس از طوفان‌الاقصی، هر اقدامی در شامات انجام شد، روس‌ها در جهت منافع رژیم صهیونیستی اقدام کردند و هر وقت صهیونیست‌ها می‌خواستند مقرهای بزرگ ما را {در سوریه} بزنند، روس‌ها تمامی سیستم‌های راداری خود را خاموش کردند!»

این فرمانده ارشد سپاه که باز در تضاد با روایت رسمی جمهوری اسلامی درباره دولت اسد و حاکمان پیشین دمشق، دولت و حاکمیت سوریه را «فاسد» و «فاسق» معرفی می‌کند، در توضیح عمق فساد اداری و اقتصادی دولت اسد گفته: «در سوریه در زمان بشار اسد حتی می‌خواستند از فرمانده نظامی ایران در سوریه هم رشوه بگیرند!» سردار بهروز اثباتی همچنین در بخش دیگری از سخنانش به فسادی گسترده و عمیقی اشاره کرده که حتی برخی از نزدیک‌ترین افراد به راس حاکمیت از جمله ماهر اسد، برادر بشار اسد و البته یکی از فرماندهان ارشد ارتش سوریه را آلوده کرده بود، گفته: «حتی ماهر اسد هم رشوه می‌گرفت؛ از زائران عراقی زینبیه هر اتوبوس ۱۰۰دلار رشوه می‌گرفت!» این فرمانده ارشد سپاه همچنین از نفوذ این فساد سیستماتیک در دستگاه نظامی–امنیتی دولت اسد و مشخصا ارتش این کشور پرده برداشته و گفته: «در خط اول دفاعی باید ۴۰۰ نفر نیرو وجود می‌داشت اما ۳۶۰ نفر رشوه داده بودند و خانه‌شان بودند.» سردار اثباتی همچنین با اشاره به اوضاع نامساعد و بحرانی معیشت شهروندان سوری و ارائه مثال‌ها و مصادیقی ازجمله درباره حقوق و درآمد بسیار نازل سوری‌ها که همزمان با اوج‌گیری بحران جدی انرژی سوریه، منجر به بروز مشکلات اساسی ازجمله خاموشی‌های فراوان و کمبود سوخت موردنیاز شهروندان شده بود، سعی در توضیح این دارد که چرا و چگونه ارتش و دولت سوریه ظرف تنها ۱۳ روز فروپاشید و از مقابله با گروه‌های شبه‌نظامی و جنگجویانی که قریب به ۱۳سال مقابلشان ایستادگی کرده بود، سر باز زد. او معتقد است که ریشه این عقب‌نشینی و خودداری گسترده از مقاومت را باید در همان «فساد گسترده اقتصادی» و «ناکارآمدی دولت بعثی بشار اسد» در مدیریت و مملکت‌داری جست‌وجو کرد!

با این همه اما طبیعتا آنچه در سخنان این فرمانده سپاه به‌ویژه برای ما در ایران بیش از آنچه در مناسبات داخلی سوریه حائز اهمیت است، آن مسائل و مناسباتی است که به روابط تهران و دمشق ارتباط دارد. این در حالی است که سردار اثباتی با ارائه مثالی درباره سفر آخر رییس دولت سیزدهم به دمشق و نوع استقبال دولت اسد از رییس‌جمهور وقت ایران، تصویری از نوع روابط تهران–دمشق ارائه کرده که با تمام آنچه تاکنون در روایت‌های رسمی شنیده و خوانده‌ایم، متفاوت است. این فرمانده سپاه گفته: «جناب رییسی که آمدند، وزارت اعلام سوریه گفت از فرودگاه تا قصر را پرچم می‌زنیم اما کمی بعد فهمیدیم قرار نیست از آقای رییسی استقبال کنند. به‌سرعت قرارگاه تاسیس کردیم و ظرف ۵ یا ۶ساعت کل مسیر فرودگاه تا قصر را تزئین و آماده کردیم و شهر را تغییر دادیم. حال آنکه چندی بعد دیدیم در تمام طول مسیر فرودگاه تا قصر، پرچم امارات نصب کرده‌اند چراکه وزیر خارجه امارات می‌خواست صبح بیاید و عصر برگردد؛ {در نتیجه} ما اعتراض کردیم!» او همچنین با اشاره به نقش همسر بشار اسد در تغییر رویکرد و گرایش دولت اسد از ایران به‌سوی کشورهای عربی گفته: «زن بشار اسد از اهل سنت بود و به‌دنبال جایگزینی کشورهای عربی با ایران بود.» این سردار سپاه همچنین در ادامه می‌گوید: «امارات و عربستان سعودی به بشار اسد گفته بودند همه هزینه‌ها و پول‌ها را می‌دهیم، {به‌شرطی‌که} شما ایران را محدود کنید و {دولت اسد هم این کار را} کرد.»

البته روز گذشته آنچه این فرمانده ارشد سپاه درباره سفر رییسی به دمشق و نوع استقبال دولت بشار اسد از رییس‌جمهور وقت ایران مطرح کرده بود، با تکذیبیه مدیرکل روابط عمومی دفتر رییس‌جمهور پیشین ایران مواجه شد. محمدمهدی رحیمی که از طریق حساب کاربری خود در شبکه اجتماعی ایکس (توئیتر) به این بخش از اظهارات سردار اثباتی واکنش نشان می‌داد، نوشت: «در سفر آقای رییسی به سوریه در سه جلسه با کامل صقر، مشاور رسانه‌ای اسد برای نصب تصاویر روی پل‌های فرودگاه تا کاخ توافق کردیم و همان هم انجام شد. استقبال مردمی هم در زینبیه پیش‌بینی شد که جمعیت زیاد و پرشوری از ورودی منطقه تا حرم حضرت زینب صف کشیدند که در گزارش یوسف سلامی منعکس شد.»

در حالی که روایت مشاور رسانه‌ای رییس دولت سیزدهم لزوما آنچه را سردار اثباتی درباره نوع استقبال از رییسی در جریان این سفر مطرح کرده، رد نمی‌کند، واقعیت آن است که اظهارات این فرمانده سپاه دارای نکات به‌مراتب بیشتر و البته مهم‌تری است که دست‌کم تاکنون تکذیب نشده‌اند. او در بخش دیگری از سخنانش گفته است: «ظرف سه ماه گذشته بشار اسد و دولتش بیشترین فشار را به ایرانی‌ها آوردند. بیش از ۸۰درصد از خانواده‌های ایران شامل کارکنان سفارت، مدرسه و مهندسان ایرانی فعال در دولت بشار اسد را با اثاثیه از خانه‌هاشان بیرون کردند و بسیاری از آنها شب‌ها در ماشین‌هایشان می‌خوابیدند.» او همچنین به تصویری اشاره کرده که یکی از فرماندهان سپاه از حال و روز نامساعد اسد در روزهای منتهی به فروپاشی دولتش به‌دست داده و در این رابطه گفته: «یکی از سرداران ما در آخرین روزها با بشار اسد دیدار مخفیانه داشت و گفت او مسخ شده بود!»

سردار اثباتی همچنین با اشاره به برخی دیگر از مصادیق بدعهدی دولت اسد علیه نیروهای جمهوری اسلامی گفته: «در شهر حماه و در حالی که این شهر در آستانه سقوط بود، به ایرانی‌ها مهمات ندادند.» او همچنین می‌گوید: «هواپیمای ایرانی به سوریه رسید اما تهدید شد و برگشت.» سردار اثباتی که در بخشی از سخنانش از فساد اقتصادی و ارتشا نیروهای نظامی و حاکمیتی دولت اسد به‌عنوان یکی از دلایل فروپاشی سریع و ناگهانی حکومت بشار اسد سخن گفته، همچنین از نفوذ امنیتی نیز به همین عنوان اشاره کرده و می‌گوید: «در زمان سقوط شهر حلب به نصف اعضای سازمان امنیت مرخصی داده بودند و آنها به خانه‌هایشان رفته بودند؛ ببینید چقدر نفوذ هست!»

چنانکه اشاره شد یکی از مهم‌ترین بخش‌های سخنان این فرمانده سپاه آنجاست که به نقش روس‌ها در این تغییر موضع دولت بشار اسد نسبت‌به ایران می‌پردازد، او که «روس‌ها» را دست‌کم «یکی از عوامل فروپاشی سوریه» می‌داند، در بخش دیگری از سخنانش گفته است: «روس‌ها بعد از عملیات طوفان‌الاقصی، کاملا در مسیر صهیونیست‌ها عمل کردند.» سردار اثباتی می‌گوید: «روس‌ها در منافع صهیونیست‌ها عمل می‌کردند و ازجمله در زمان حمله صهیونیست‌ها به شهید صادق، رادارها را خاموش کردند.» این فرمانده ارشد سپاه همچنین با تشریح جریان ترور سردار کیومرث پورهاشمی، فرمانده ایران در حلب، از خودداری ارتش سوریه از تحویل هزار قبضه اسلحه کلاشنیکف به نیروهای ایرانی پرده برداشته و در اظهارنظری بسیار مهم گفته: «تعریف بشار اسد از مقاومت با تعریف ما متفاوت است.» سخنی که در ادامه این فرمانده سپاه را به این نتیجه رسانده که معتقد است «صحنه، کشش انجام عملیات وعده صادق ۳ را ندارد!»

حال در شرایطی این روایت یک‌سر متفاوت از مناسبات تهران و دمشق و تهران و مسکو از سوی یک فرمانده ارشد سپاه منتشر شده که قاعدتا باید منتظر بمانیم تا در روزهای هفته جاری شاهد واکنش‌ها به آن باشیم. واکنش‌هایی که قاعدتا با قرار دادن آنها کنار آنچه سردار بهروز اثباتی مطرح کرده، می‌تواند به ناظران در ترسیم تصویری دقیق‌تر از واقعیت ماجرا یاری برساند.

چهره

نتیجه مذاکره با آمریکا و اروپا، براندازی اسلام در ایران است

مهر– سیداحمد علم‌الهدی، خطیب نماز جمعه مشهد: «مذاکره نمی‌تواند جایگزین مقاومت شود، هر کشوری وارد مذاکره شد، بدبخت و اسیر شد و آمریکا بر او مسلط شد –چه مذاکره با آمریکا باشد و چه اروپا– اروپایی‌ها طبق منافع آمریکا مذاکره می‌کنند و منافع آمریکا این است که کشور خارج‌شده از چنگالش را دوباره به‌دست بیاورد و به این هم قانع نیست چون عامل خروجش، اسلام و دین بود، اسلام و دین نیز باید براندازی شود و نتیجه مذاکره این است. مگر سر برجام مذاکره نکردیم؟! آخرش چه شد؟!»

بشکند قلمی که دل مردم را می‌لرزاند و دشمن را شاد می‌کند

ایسنا– سیدمحمدمهدی حسینی‌همدانی، خطیب نمازجمعه کرج: «دشمنان چون در میدان ضعیف شده و توان ندارند، می‌خواهند خواسته‌شان را با فشار روانی تحمیل کنند. برخی رسانه‌های داخلی با طی مسیر دشمن، حرف‌های آنان را تکرار می‌کنند؛ چرا اعتماد مردم را از بین می‌برید؟! همه‌اش دروغ و شایعه‌پراکنی؛ بشکند قلمی که دل مردم را خالی کرده و می‌لرزاند و دشمن را شاد می‌کند. کسانی که دم از مذاکره می‌زنند، دوستدار انقلاب و ایران هستند؟ تا اینگونه است، شعار ما «مرگ بر آمریکا» است.»

قانون اساسی درباره حجاب نمی‌گوید به نظرم مردم رجوع کنید

شبکه دانشگاه تهران– امیرحسین بانکی‌پور، نماینده اصولگرای اصفهان در مجلس و طراح اصلی طرح حجاب

«اصلا مگر می‌شود برای هر تصمیمی در جامعه رای‌گیری کنیم تا ببینیم نظر اکثریت درباره آن مساله چیست؟! {اصل ۵۹ قانون اساسی، رفراندوم و رجوع به رای اکثریت شهروندان را به‌رسمیت شمارده است اما} قانون اساسی درباره احکام شرع {همچون حجاب} نمی‌گوید {به نظر مردم} رجوع کنید! آیا سایر قوانین هم به رفراندوم می‌گذاریم؟! ما مجلس را به رفراندوم می‌گذاریم و نمایندگان از طرف مردم قانونگذاری می‌کنند!»

روایت

رییس‌جمهور در سفر ۲ روزه به استان سیستان و بلوچستان:

وضعیت امروز شایسته مردم ایران نیست

«**جهان‌صنعت**»– مسعود پزشکیان که در سفری دو روزه راهی استان سیستان و بلوچستان شده بود، در روز نخست این سفر بعدازظهر پنجشنبه هفته گذشته به شهرستان چابهار در جنوب استان سیستان‌وبلوچستان رفت و در جمع شهروندان این شهر سخنرانی کرد. حضور در نشست نهضت مدرسه‌سازی، جلسه توسعه فرصت‌های سرمایه‌گذاری سیستان‌وبلوچستان، بازدید از کریدور ساحلی راه‌آهن چابهار– زاهدان، بازدید از بندر شهید بهشتی چابهار، جلسه بررسی مسائل جنوب استان و بازدید از شهر تیس از برنامه‌های رییس‌جمهور و اعضای دولت چهاردهم در چابهار بود. پزشکیان همچنین به دیدار مردم روستای کلوخی رفت. روستای کلوخی از توابع زابل در شمال سیستان‌وبلوچستان است که ۵۱سال قبل رییس‌جمهور در این روستا در دوران خدمت سربازی اقامت داشته است.

پزشکیان که صبح روز گذشته در جلسه «بررسی مسائل جنوب استان» در شهرستان چابهار حاضر شده بود، با تاکید بر اینکه قولی نمی‌دهم که نتوانم اجرا کنم، گفت: اول باید ببینم که چه کار باید کرد و وقتی که اجرا کردم، خواهید دید که اجرا شده است. او همچنین در بخش دیگری از سخنانش در این نشست گفت: برای مردم دام پهن می‌کنیم و پرونده می‌سازیم برای همین است که پیش ما نمی‌آیند، اگر پناهگاه مردم شویم و اگر کاری کنیم که کسی که نیاز دارد به ما اعتماد کند آن وقت است که همه می‌توانیم زبان یکدیگر را بفهمیم

رییس‌جمهور که در ادامه سفر دو روزه خود به استان سیستان‌وبلوچستان، با حضور در سالن شهید جمال زهی شهرستان زابل با اقشار مختلف مردم دیدار کرد، پس از شنیدن صحبت‌های فرماندار و امام جمعه این شهر، به سخنرانی در جمع مردم شمال استان پرداخت و با تاکید بر اینکه وضعیت امروز زابل نسبت به ۵۰سال قبل که من اینجا حضور داشتم بهتر نشده و بدتر شده، گفت: این وضعیت قابل قبول نیست، من به شما وعده دروغ نمی‌دهم اما تلاش خواهم کرد به هر شکل ممکن این وضعیت را تغییر دهم. او گفت: دلم گرفت، آن هنگام که در زابل بودم، این شهر بهترین شهر سیستان‌وبلوچستان بود و من یاد گرفتم که باید نوع دیگر زندگی و کار کنم، دیپلم طبیعی گرفتم، پزشکی خواندم و اینکه الان اینجا ایستادم به خاطر زابل و سیستان‌وبلوچستان بوده است.

رییس‌جمهور اظهار داشت: تغییر نگاه من در زندگی و راهم به طرفی که باید می‌رفتم از اینجا در زابل و سیستان‌وبلوچستان آغاز شد. تصور می‌کنم که نگاه ما را به عنوان مدیر و مسوول، قطعا عوض خواهد کرد. ما به عنوان کشور اسلامی و مسلمان و برای من به عنوان یک ایرانی و الان مسوول مملکت، پذیرش این وضعیت قابل قبول نیست. باید به همراه مردم، مسوولان، روحانیون تلاش کنیم که این وضعیت را اصلاح کنیم. او تصریح کرد: حرفی نمی‌زنم که فردا زیر آن بزنم، به شما دروغ نخواهم گفت ولی تلاش می‌کنم به هر شکلی که امکان دارد وضعیت موجود را تغییر دهم. به امید خدا و با همراهی مردم و روندی که در استان وجود دارد، تلاش ما وضعیت را عوض خواهد کرد. وقتی که اراده کنیم و این وضعیت را قبول نداشته باشیم، خداوند راه را به ما نشان خواهد داد. تو پای به راه در نه و هیچ مپرس، خود راه بگویدت که چون باید رفت. رییس‌جمهور در پایان تاکید کرد: مطمئن باشید که به فکر شما هستیم، بودیم و خواهیم بود.

«جهان‌صنعت» چالش‌های تعیین حداقل حقوق را بررسی کرد

معمای دستمزد حداقلی

علی کریمی– ماه‌های پایانی سال همیشه با یکی از جنجالی‌ترین مباحث اقتصادی همراه است: تعیین حداقل دستمزد. این موضوع که مستقیما با معیشت میلیون‌ها کارگر و همچنین توان تولیدی بنگاه‌های اقتصادی مرتبط است، همواره محل مناقشه نمایندگان کارگران و کارفرمایان بوده است. از یک‌سو، نمایندگان کارگران با تاکید بر کاهش شدید قدرت خرید خانوارها در سال‌های اخیر، خواستار افزایش حداقل دستمزد حداقل به اندازه نرخ تورم هستند. به گفته آنها، تورم مزمن و افزایش بی‌وقفه قیمت کالاها و خدمات، بسیاری از خانوارهای کارگری را به زیر خط فقر کشانده است. از سوی دیگر، کارفرمایان با هشدار نسبت‌به پیامدهای این افزایش، معتقدند که بالا رفتن حداقل دستمزد بدون در نظر گرفتن توان بنگاه‌های تولیدی، می‌تواند به افزایش هزینه‌های تولید، رشد تورم و حتی موج اخراج کارگران منجر شود.

این چالش‌ها در شرایطی مطرح می‌شود که اقتصاد ایران با مشکلات ساختاری متعددی روبه‌رو است. تورم بالای دو رقمی، کاهش بهره‌وری نیروی کار و رشد پایین اقتصادی، کشور را در وضعیتی قرار داده که سیاستگذاری در حوزه حداقل دستمزد باید با دقتی مضاعف انجام شود اما آیا افزایش حداقل دستمزد می‌تواند به بهبود شرایط اقتصادی و رفاه کارگران کمک کند؟ یا اینکه این سیاست به بحران‌های جدیدی مانند بیکاری گسترده و فشار بیشتر بر تولیدکنندگان منجر خواهد شد؟

در ادبیات اقتصادی، افزایش حداقل دستمزد از دو منظر متفاوت تحلیل می‌شود. از یک‌سو، نظریه‌های سنتی نئوکلاسیک معتقدند که افزایش دستمزدها منجربه افزایش هزینه‌های تولید می‌شود که این امر می‌تواند به کاهش اشتغال، افزایش قیمت‌ها و حتی کاهش سرمایه‌گذاری در فناوری‌های نوین منجر شود. این دیدگاه به‌ویژه در صنایعی که نیروی کار کم‌مهارت سهم بالایی از هزینه‌ها را تشکیل می‌دهد، بیشتر برجسته است. از سوی دیگر، دیدگاه‌های مدرن‌تر تاکید دارند که افزایش حداقل دستمزد می‌تواند به بهبود بهره‌وری نیروی کار، افزایش تقاضای کل و کاهش نابرابری کمک کند. براساس این دیدگاه، افزایش قدرت خرید کارگران می‌تواند باعث تحریک تقاضای داخلی و رشد اقتصادی شود.

تجربیات کشورهای در حال توسعه نیز در این زمینه متناقض است. به‌عنوان مثال، در برزیل، افزایش حداقل دستمزد در دهه ۲۰۰۰ میلادی منجربه کاهش چشمگیر فقر و نابرابری شد، به‌طوری‌که هر ۱۰درصد افزایش در حداقل دستمزد توانست نرخ فقر را حدود ۳درصد کاهش دهد. با این حال، این سیاست در اندونزی پیامدهای متفاوتی داشت؛ درحالی‌که افزایش حداقل دستمزد باعث بهبود درآمد کارگران رسمی شد و به انتقال نیروی کار به بخش غیررسمی و کاهش اشتغال در صنایع کوچک منجر شد. همچنین در ترکیه، افزایش حداقل دستمزد در سال‌های گذشته توانست قدرت خرید خانوارهای کم‌درآمد را بهبود بخشد اما در صنایعی با نیروی کار کم‌مهارت، کاهش ۵درصدی اشتغال گزارش شد.

نکته‌ای که از این تجربیات به دست می‌آید، اهمیت طراحی دقیق سیاست حداقل دستمزد و توجه به شرایط خاص هر کشور است. در ایران، سهم بالای بخش غیررسمی، تفاوت‌های منطقه‌ای و ساختار ضعیف بنگاه‌های کوچک و متوسط، این سیاست را به یک چالش پیچیده تبدیل کرده است. ازاین‌رو، لازم است تا سیاستگذاران با بهره‌گیری از تجربیات جهانی و در نظر گرفتن ویژگی‌های منحصربه‌فرد اقتصاد ایران، به‌گونه‌ای عمل کنند که افزایش حداقل دستمزد هم به بهبود معیشت کارگران کمک کند و هم از پیامدهای منفی بر بازار کار و تولید جلوگیری شود.

■ چالش‌های حداقل دستمزد: سود یا ضرر برای اقتصاد؟

حداقل دستمزد به‌عنوان یک ابزار سیاستگذاری کلیدی، یکی از قدیمی‌ترین و پرچالش‌ترین مفاهیم در اقتصاد کار و سیاست‌های اجتماعی محسوب می‌شود. هدف اصلی از وضع حداقل دستمزد، افزایش رفاه نیروی کار، کاهش فقر و نابرابری و حمایت از طبقات کم‌درآمد در برابر بهره‌کشی اقتصادی بوده است. با این حال، اختلاف‌نظر عمیقی در میان اقتصاددانان درباره پیامدهای این سیاست بر متغیرهای کلیدی اقتصادی، مانند اشتغال، تورم، بهره‌وری و پویایی بازارهای کار وجود دارد.

در ادبیات اقتصادی، دو دیدگاه عمده درباره اثرات حداقل دستمزد برجسته است. گروهی از اقتصاددانان معتقدند که افزایش حداقل دستمزد منجر به ایجاد «شوک هزینه‌ای» برای بنگاه‌ها می‌شود. در این دیدگاه، بنگاه‌ها برای حفظ سودآوری خود ممکن است تعداد کارکنان را کاهش دهند، قیمت‌ها را افزایش دهند (که منجربه تورم می‌شود) یا به کاهش سرمایه‌گذاری در فناوری‌های نوآورانه روی آورند. از این منظر، اثرات منفی حداقل دستمزد به‌ویژه در صنایع با نیروی کار کم‌مهارت و بخش‌هایی که حاشیه سود پایینی دارند، بیشتر قابل مشاهده است. این دیدگاه عمدتا بر پایه مدل‌های نئوکلاسیک و رابطه بین قیمت و تقاضای نیروی کار شکل گرفته است.

در مقابل، دیدگاه‌های مدرن‌تر بر این باورند که حداقل دستمزد می‌تواند آثار مثبت گسترده‌ای داشته باشد. تحقیقات اخیر نشان داده‌اند که افزایش حداقل دستمزد، در کنار تاثیر بر درآمد نیروی کار، ممکن است بهره‌وری کارکنان را از طریق افزایش انگیزه، کاهش نرخ ترک کار و بهبود سلامت جسمی و روانی کارکنان افزایش دهد. قدرت خرید بالاتر در میان خانوارهای کم‌درآمد می‌تواند به افزایش تقاضای کل در اقتصاد منجر شود که خود محرک رشد اقتصادی است.

برخی پژوهش‌ها در کشورهای توسعه‌یافته نشان داده‌اند که اثرات تورمی ناشی از افزایش حداقل دستمزد محدود و قابل مدیریت است و در عوض، رفاه اجتماعی افزایش می‌یابد. با این حال، در کشورهای در حال توسعه، پیامدهای افزایش حداقل دستمزد پیچیده‌تر است. در این کشورها، سهم بالای نیروی کار در بخش غیررسمی و سطح پایین انطباق قانونی با مقررات حداقل دستمزد، ممکن است اثربخشی این سیاست را تضعیف کند. در برخی موارد، افزایش حداقل دستمزد ممکن است منجربه خروج نیروی کار از بخش رسمی به بخش غیررسمی شود که در آن شرایط کاری کمتر تنظیم شده است. از سوی دیگر، افزایش حداقل دستمزد در این کشورها می‌تواند تاثیرات متفاوتی بر اشتغال زنان و جوانان که عموما آسیب‌پذیرترین گروه‌ها در بازار کار هستند، داشته باشد.

به‌طور کلی می‌توان بیان کرد که پنج چالش کلیدی در خصوص اثر افزایش حداقل دستمزد بر اقتصاد کلان مطرح است:

۱- اثر بر اشتغال: آیا افزایش حداقل دستمزد منجربه کاهش اشتغال می‌شود یا می‌تواند تعادل جدیدی در بازار کار ایجاد کند؟

۲- اثر بر تورم: آیا افزایش حداقل دستمزد محرک تورم است یا اینکه می‌توان این اثرات را با افزایش بهره‌وری و تقاضای داخلی متعادل کرد؟

۳- اثر بر نابرابری و فقر: آیا افزایش حداقل دستمزد می‌تواند به‌طور موثر نابرابری درآمدی را کاهش دهد، یا اینکه ممکن است تنها به بهبود شرایط گروه خاصی از نیروی کار محدود شود؟

۴- پویایی بخش رسمی و غیررسمی: در اقتصادهای در حال توسعه، افزایش حداقل دستمزد چه تاثیری بر پویایی بازار کار در بخش‌های رسمی و غیررسمی دارد؟

۵- بهره‌وری نیروی کار: آیا افزایش حداقل دستمزد می‌تواند بهره‌وری نیروی کار را از طریق تاثیر غیرمستقیم مانند بهبود سلامت، کاهش ترک کار و افزایش تعهد سازمانی بهبود بخشد؟

■ حداقل دستمزد در کشورهای در حال توسعه فرصتی برای کاهش فقر یا چالشی برای بازار کار؟

حداقل دستمزد یکی از ابزارهای کلیدی سیاستگذاری اجتماعی و اقتصادی است که هدف اصلی آن بهبود شرایط زندگی کارگران کم‌درآمد، کاهش نابرابری درآمدی و حمایت از نیروی کار است. در کشورهای در حال توسعه، اجرای این سیاست با پیچیدگی‌های بیشتری نسبت‌به کشورهای توسعه‌یافته همراه است زیرا ساختار اقتصادی این کشورها، شامل سهم بالای بخش غیررسمی، تنوع منطقه‌ای و محدودیت‌های نهادی، اثرگذاری آن را تحت‌تاثیر قرار می‌دهد.

■ حداقل دستمزد: کاهش اشتغال یا افزایش بهره‌وری؟

مطابق نظریه‌های کلاسیک اقتصادی، افزایش حداقل دستمزد می‌تواند منجربه کاهش تقاضا برای نیروی کار شود؛ این موضوع به‌ویژه در صنایع دارای نیروی کار کم‌مهارت و حاشیه سود پایین، نمود بیشتری پیدا می‌کند. در کشورهای در حال توسعه، این اثر به‌دلیل ساختار خاص بازار کار پیچیده‌تر است. در بخش رسمی، افزایش حداقل دستمزد ممکن است باعث کاهش اشتغال در برخی صنایع شود زیرا کارفرمایان قادر به جذب هزینه‌های اضافی نیروی کار نیستند. با این حال، در صنایعی که بهره‌وری بالاتری دارند یا می‌توانند هزینه‌ها را به مصرف‌کنندگان منتقل کنند، کاهش اشتغال کمتر مشاهده می‌شود. برای مثال، در اندونزی، کاهش اشتغال در بخش رسمی پس از افزایش حداقل دستمزد حدود ۱۰درصد گزارش شده است

در اقتصادهای در حال توسعه، بخش غیررسمی سهم بزرگی از اشتغال را تشکیل می‌دهد (گاه بیش از ۶۰درصد). کارگران این بخش معمولا تحت پوشش قانون حداقل دستمزد قرار ندارند بنابراین از مزایای آن بهره‌مند نمی‌شوند. علاوه‌بر این، افزایش هزینه‌های نیروی کار در بخش رسمی ممکن است باعث انتقال برخی کارگران به بخش غیررسمی شود که منجر به کاهش استانداردهای کاری و افزایش نابرابری می‌شود.

■ اثر حداقل دستمزد بر فقر و نابرابری

یکی از اهداف اصلی افزایش حداقل دستمزد، کاهش فقر و نابرابری درآمدی است. در کشورهای در حال توسعه که بسیاری از خانوارهای کم‌درآمد وابسته به دستمزد هستند، این سیاست می‌تواند تاثیر معناداری داشته باشد. افزایش حداقل دستمزد می‌تواند مستقیما درآمد کارگران کم‌درآمد را افزایش دهد و خانوارهای بیشتری را از خط فقر خارج کند. به عنوان مثال، در برزیل، هر ۱۰درصد افزایش در حداقل دستمزد منجر به کاهش حدود ۳درصدی در نرخ فقر شده است.

افزایش حداقل دستمزد می‌تواند نابرابری درآمدی را کاهش دهد، به شرطی که بخش بزرگی از نیروی کار تحت پوشش قانون قرار داشته باشد. در برزیل، این سیاست منجر به کاهش ۵درصدی ضریب جینی شد. با این حال، در کشورهایی با سهم بالای بخش غیررسمی، این اثر محدودتر است.

اثر حداقل دستمزد بر رفاه اجتماعی و بهره‌وری

یکی از جنبه‌های مثبت افزایش حداقل دستمزد، اثرات آن بر بهره‌وری و رفاه نیروی کار است. مطابق نظریه‌های اقتصاد رفتاری، دستمزد بالاتر می‌تواند انگیزه کارکنان را افزایش داده و نرخ جابه‌جایی نیروی کار را کاهش دهد. در بخش‌هایی که نیروی کار ارزش‌افزوده بالایی تولید می‌کند، افزایش حداقل دستمزد می‌تواند منجربه کاهش هزینه‌های جابه‌جایی کارکنان و آموزش نیروی جدید شود و در نهایت بهره‌وری را افزایش دهد. در اندونزی، صنایع با بهره‌وری بالاتر توانستند هزینه‌های افزایش دستمزد را بهتر مدیریت کنند. افزایش درآمد نیروی کار باعث بهبود دسترسی آنها به تغذیه، خدمات بهداشتی و آموزش می‌شود که در بلندمدت به بهبود رفاه اجتماعی منجر می‌شود. این اثرات به‌ویژه در کشورهای در حال توسعه با زیرساخت‌های ضعیف اجتماعی اهمیت دارد.

■ حداقل دستمزد و تورم: واقعیت یا نگرانی بی‌اساس؟

یکی از نگرانی‌های رایج درباره افزایش حداقل دستمزد، اثرات تورمی آن است. افزایش هزینه‌های نیروی کار ممکن است به افزایش قیمت کالاها و خدمات منجر شود اما در کشورهای در حال توسعه، این اثرات معمولا محدود هستند. مطالعات در کشورهایی مانند برزیل و اندونزی نشان داده‌اند که افزایش حداقل دستمزد سهمی کمتر از یک‌درصد در رشد شاخص تورم مصرف‌کننده داشته است. این اثر به‌دلیل افزایش تقاضای داخلی و رشد درآمد خانوارها بوده است. با این وجود باید توجه داشت که اثرات تورمی در صنایعی که هزینه نیروی کار سهم بیشتری از هزینه‌های کل دارد، مانند صنایع غذایی و خدمات، محسوس‌تر است.

■ چالش‌ها و محدودیت‌ها افزایش حداقل دستمزد بر کشورهای درحال توسعه

به‌طور کلی کشورهای در حال توسعه با چالش‌های متعددی در اجرای سیاست حداقل دستمزد مواجه هستند:

سهم بالای بخش غیررسمی: کارگران غیررسمی اغلب از مزایای قانونی حداقل دستمزد محروم هستند که باعث کاهش اثربخشی این سیاست می‌شود.

تفاوت‌های منطقه‌ای: در کشورهایی با تفاوت‌های اقتصادی و زیرساختی قابل‌توجه بین مناطق، تعیین حداقل دستمزد یکسان می‌تواند فشار اقتصادی بر مناطق فقیرتر وارد کند.

مقاومت کارفرمایان کوچک: صنایع کوچک و متوسط که معمولا حاشیه سود پایینی دارند، بیشتر تحت‌تاثیر قرار می‌گیرند و ممکن است به کاهش اشتغال یا انتقال به بخش غیررسمی روی آورند.

افزایش حداقل دستمزد در کشورهای در حال توسعه می‌تواند به کاهش فقر، کاهش نابرابری و بهبود رفاه اجتماعی کمک کند اما این سیاست به تنهایی کافی نیست. برای تقویت اثرات مثبت و کاهش پیامدهای منفی، لازم است سیاست‌های مکملی مانند تقویت بیمه‌های اجتماعی، حمایت از صنایع کوچک و متوسط، کاهش تفاوت‌های منطقه‌ای و گسترش پوشش قانونی به بخش غیررسمی اجرا شود. تجربه کشورهایی مانند برزیل و اندونزی نشان می‌دهد که طراحی دقیق و مدیریت موثر این سیاست‌ها می‌تواند نقش مهمی در دستیابی به اهداف توسعه اقتصادی و اجتماعی ایفا کند.

■ ترکیه: چالش افزایش دستمزد در بازار کار

ترکیه در چند سال گذشته با چالش‌های اقتصادی گسترده‌ای روبه‌رو بود. نرخ تورم بیش از ۴۰درصدی که عمدتا ناشی از کاهش ارزش لیر و افزایش هزینه‌های واردات بود، قدرت خرید خانوارها را به‌شدت کاهش داده و فشار اقتصادی زیادی بر اقشار کم‌درآمد وارد کرده بود. در این شرایط، دولت ترکیه با هدف بهبود رفاه خانوارها و تقویت قدرت خرید، حداقل دستمزد را در سال ۲۰۲۳ به میزان ۵۵درصد افزایش داد. این اقدام که ادامه افزایش ۵۰درصدی حداقل دستمزد در سال۲۰۲۲ بود، پیامدهای متفاوتی بر تورم، قدرت خرید و بازار کار به همراه داشت.

یکی از مهم‌ترین اثرات افزایش حداقل دستمزد، فشار تورمی بود. طبق تحلیل‌های این مطالعه، سهم این سیاست در رشد تورم سالانه ترکیه کمتر از ۲درصد برآورد شده است. این اثرات عمدتا در صنایعی مانند تولید موادغذایی و خدمات که هزینه نیروی کار سهم بالایی از هزینه‌های کل را تشکیل می‌دهد، محسوس بود. با این حال، در مقایسه با سایر عوامل تورم‌زا، مانند افت ارزش لیر، تاثیر افزایش حداقل دستمزد محدود ارزیابی شد.

از نظر قدرت خرید، افزایش حداقل دستمزد توانست به‌طور موقت وضعیت خانوارهای کم‌درآمد را بهبود بخشد. به‌دنبال این سیاست، حداقل دستمزد واقعی (پس از تعدیل برای تورم) حدود ۱۵درصد افزایش یافت. این تغییر به خانوارهای کم‌درآمد که بخش عمده‌ای از درآمدشان را صرف نیازهای اساسی می‌کنند، کمک کرد تا بخشی از اثرات منفی تورم را جبران کنند. با این حال، با ادامه تورم بالا در نیمه دوم سال، این اثر مثبت به‌تدریج خنثی شد و خانوارها دوباره با فشار اقتصادی مواجه شدند.

تاثیر این سیاست بر بازار کار ترکیه نیز قابل‌توجه بود. در بخش غیررسمی و صنایعی که به نیروی کار کم‌مهارت متکی هستند، کاهش اشتغال حدود ۵درصدی مشاهده شد. این کاهش عمدتا در صنایعی مانند کشاورزی و خرده‌فروشی رخ داد که افزایش هزینه نیروی کار بر سودآوری آنها تاثیر قابل‌توجهی داشت. با این حال، در بخش رسمی و صنایعی که از بهره‌وری بالاتری برخوردار بودند، اثرات منفی بر اشتغال بسیار کمتر بود. در برخی موارد، افزایش حداقل دستمزد حتی باعث کاهش ترک کار و بهبود بهره‌وری کارکنان شد.

■ برزیل: از افزایش دستمزد تا کاهش نابرابری

برزیل در دهه۲۰۰۰ میلادی یکی از نمونه‌های موفق استفاده از سیاست‌های افزایش حداقل دستمزد برای بهبود وضعیت اقتصادی و اجتماعی بود. دولت این کشور در دوره۲۰۰۳ تا ۲۰۱۴ حداقل دستمزد واقعی را حدود ۷۰درصد افزایش داد. این سیاست که بخشی از برنامه‌های گسترده‌تری برای کاهش فقر و نابرابری درآمدی بود، آثار متعددی بر متغیرهای اقتصادی مانند فقر، نابرابری، اشتغال و تورم داشت و به‌عنوان یک ابزار کلیدی در سیاستگذاری اجتماعی این کشور شناخته شد.

افزایش حداقل دستمزد در برزیل تاثیر قابل‌توجهی بر کاهش فقر داشت. از آنجا که بخش بزرگی از نیروی کار برزیل در بخش رسمی فعالیت می‌کنند و تحت پوشش قانون حداقل دستمزد قرار دارند، این سیاست توانست درآمد خانوارهای کم‌درآمد را به‌طور مستقیم افزایش دهد. مطالعات نشان می‌دهند که هر ۱۰درصد افزایش در حداقل دستمزد، نرخ فقر را حدود ۳درصد کاهش داده است. علاوه‌بر این، این سیاست نقش مهمی در کاهش نابرابری درآمدی ایفا کرد. طی این دوره، ضریب جینی در برزیل حدود ۵درصد کاهش یافت که نشان‌دهنده بهبود توزیع درآمد بین اقشار مختلف جامعه است.

با این حال، اثرات افزایش حداقل دستمزد بر بازار کار پیچیده‌تر بود. در بخش رسمی، این سیاست تاثیر منفی قابل‌توجهی بر اشتغال نداشت. کارفرمایان در این بخش اغلب با کاهش نرخ ترک کار و افزایش بهره‌وری کارکنان توانستند هزینه‌های اضافی را مدیریت کنند اما در بخش غیررسمی که حدود ۴۰درصد از نیروی کار برزیل را شامل می‌شود، انطباق با این سیاست‌ها کمتر بود. برخی کارگران به‌دلیل افزایش هزینه‌های نیروی کار در بخش رسمی، به مشاغل غیررسمی منتقل شدند که این موضوع به ایجاد شکاف درآمدی میان کارگران رسمی و غیررسمی منجر شد.

یکی از نگرانی‌های رایج در خصوص افزایش حداقل دستمزد، تاثیر آن بر تورم است. با این حال، تجربه برزیل نشان داد که اثرات تورمی این سیاست محدود بوده است. سهم افزایش حداقل دستمزد در رشد شاخص تورم مصرف‌کننده کمتر از یک‌درصد در سال برآورد شده است. این نتیجه به عواملی مانند افزایش بهره‌وری نیروی کار، سیاست‌های پولی سخت‌گیرانه بانک مرکزی و سهم بالای بخش غیررسمی در اقتصاد نسبت داده می‌شود.

در مجموع، تجربه برزیل نشان می‌دهد که افزایش حداقل دستمزد می‌تواند ابزار قدرتمندی برای کاهش فقر و نابرابری باشد، به شرط آنکه با سیاست‌های تکمیلی مناسبی همراه باشد. برنامه‌های اجتماعی مانند Bolsa Família که در این دوره اجرا شد، نقش مهمی در تقویت اثرات مثبت این سیاست داشت. با این حال، برای دستیابی به نتایج پایدار، لازم است اصلاحات ساختاری در بازار کار و حمایت‌های بیشتری از بخش غیررسمی انجام شود

■ اندونزی: افزایش دستمزد و مشکلات ساختاری

اندونزی به‌عنوان یکی از بزرگ‌ترین اقتصادهای جنوب شرق آسیا، در دو دهه گذشته سیاست‌های متعددی برای افزایش حداقل دستمزد اجرا کرده است. این سیاست‌ها که با هدف بهبود شرایط زندگی کارگران، کاهش فقر و نابرابری طراحی شده‌اند، نتایج متفاوتی بر بازار کار، رفاه و اقتصاد کلان این کشور داشت. با این حال، ساختار اقتصادی اندونزی، شامل سهم بالای بخش غیررسمی و تفاوت‌های منطقه‌ای، اجرای این سیاست‌ها را پیچیده کرده است. طی سال‌های اخیر، حداقل دستمزد در این کشور به‌طور مکرر افزایش یافته و در برخی موارد، این افزایش تا ۳۰درصد در یک‌سال رسیده است. این سیاست، هرچند باعث افزایش درآمد و رفاه کارگران رسمی شده اما پیامدهایی مانند کاهش اشتغال در برخی صنایع و انتقال نیروی کار به بخش غیررسمی را نیز به‌همراه داشته است.

در بخش رسمی، مطالعات نشان می‌دهد که افزایش حداقل دستمزد منجربه کاهش اشتغال حدود ۱۰درصدی در صنایعی با حاشیه سود پایین و نیروی کار کم‌مهارت شده است. با این حال، صنایع بزرگ‌تر و با بهره‌وری بالاتر توانسته‌اند این هزینه‌ها را از طریق بهبود فرآیندها و افزایش بهره‌وری مدیریت کنند. در بخش غیررسمی که حدود ۶۰درصد از نیروی کار اندونزی را شامل می‌شود، این سیاست تاثیر مستقیمی بر درآمد کارگران نداشته است. علاوه‌بر این، افزایش هزینه‌های نیروی کار در بخش رسمی، باعث انتقال برخی کارگران به بخش غیررسمی شده است، جایی که شرایط کاری نامطمئن‌تر و درآمدها پایین‌تر است. این موضوع شکاف درآمدی بین کارگران رسمی و غیررسمی را افزایش داده و در برخی موارد به تشدید نابرابری منجر شده است.

یکی دیگر از پیامدهای افزایش حداقل دستمزد در اندونزی، اثرات محدود آن بر تورم بوده است. مطالعات نشان می‌دهند که سهم افزایش حداقل دستمزد در رشد شاخص تورم مصرف‌کننده کمتر از یک‌درصد در سال بوده است. این اثرات عمدتا ناشی از افزایش تقاضای داخلی و رشد درآمد خانوارها بوده است اما در سطح اقتصاد کلان قابل مدیریت بوده و نگرانی‌های تورمی گسترده‌ای ایجاد نکرده است

با وجود موفقیت‌هایی که در بهبود رفاه کارگران رسمی به دست آمده است، این سیاست با چالش‌های جدی مواجه بوده است. تفاوت‌های منطقه‌ای در تعیین حداقل دستمزد، به عنوان مثال، باعث شده است که برخی مناطق با اقتصاد ضعیف‌تر تاثیرات منفی بیشتری بر اشتغال تجربه کنند. صنایع کوچک و متوسط که معمولا توان مالی کافی برای مقابله با افزایش دستمزدها ندارند، بیشترین آسیب را دیده‌اند.

■ چالش‌های حداقل دستمزد در ایران و درس‌هایی از تجربیات جهانی

بحث تعیین حداقل دستمزد در ایران به یکی از داغ‌ترین و پیچیده‌ترین مباحث اقتصادی تبدیل شده است. از یک‌سو، نمایندگان کارگران با استناد به کاهش شدید قدرت خرید خانوارها و افزایش فقر، خواستار افزایش حداقل دستمزد به میزان تورم هستند و از سوی دیگر، کارفرمایان با نگرانی از پیامدهای منفی این تصمیم بر هزینه‌های تولید، تورم و اشتغال، به‌ویژه در بنگاه‌های کوچک و متوسط، مخالفت می‌کنند. در این شرایط بحرانی، سیاستگذاران باید به‌دقت اثرات مختلف این سیاست را بر اقتصاد کلان و بازار کار کشور ارزیابی کنند.

مطالعات نظری نشان می‌دهند که افزایش حداقل دستمزد می‌تواند نتایج متفاوتی به همراه داشته باشد. در یک سوی این مناظره، افزایش دستمزدها به‌ویژه در صنایع کم‌مهارت می‌تواند باعث افزایش هزینه‌های تولید و در نتیجه کاهش اشتغال شود. در مقابل، دیدگاه‌های مدرن‌تر تاکید دارند که این افزایش می‌تواند بهره‌وری نیروی کار را ارتقا دهد و از طریق تحریک تقاضای داخلی، رشد اقتصادی را تسریع کند. تجربیات جهانی در کشورهای در حال توسعه مانند برزیل، اندونزی و ترکیه نیز نشان می‌دهند که پیامدهای افزایش حداقل دستمزد متناقض بوده و بسته به شرایط خاص هر کشور متفاوت است. در برزیل، افزایش دستمزدها باعث کاهش فقر و نابرابری شد، درحالی‌که در اندونزی و ترکیه این سیاست‌ها به کاهش اشتغال و رشد بخش غیررسمی منجر شد. این تجربیات یادآور این نکته است که سیاست‌های حداقل دستمزد باید با در نظر گرفتن ویژگی‌ها و چالش‌های خاص اقتصادی هر کشور طراحی شوند

ایران که با چالش‌هایی نظیر تورم مزمن، بخش غیررسمی بزرگ و ساختار ضعیف بنگاه‌های کوچک و متوسط روبه‌رو است، سیاستگذاری در حوزه حداقل دستمزد باید با دقت و توجه ویژه به شرایط خاص اقتصادی کشور انجام شود. در غیر این صورت، ممکن است افزایش حداقل دستمزد نه‌تنها به بهبود شرایط اقتصادی منجر نشود، بلکه مشکلات جدیدی را برای کارگران و کارفرمایان ایجاد کند.

دوردنیا

اکونومیست گزارش داد

آزمون بزرگ ترامپ

جهان‌صنعت‌نیوز– مجله اکونومیست در سرمقاله ویژه آمریکای این هفته خود با عنوان دونالد اخراج‌کننده به بررسی سیاست‌های مهاجرتی ترامپ پرداخت. ترامپ با ترکیبی از اظهارات جنجالی و رویکردهای عملی در تلاش است تا مهاجرت غیرقانونی را به یکی از اولویت‌های دوره دوم ریاست‌جمهوری خود تبدیل کند. او ضمن انتقاد از سیاست‌های قبلی، طرحی سه‌مرحله‌ای ارائه داده که شامل تقویت کنترل‌های مرزی، اخراج مهاجران مجرم و ایجاد توافقی برای عفو مهاجران قانون‌مدار است. با وجود کاهش عبورهای غیرقانونی در دوران بایدن و همکاری احتمالی مکزیک، ترامپ با چالش‌های بزرگی نظیر هزینه‌های اخراج گسترده و مقاومت اجتماعی مواجه است. این در حالی است که او می‌تواند از این موضوع برای تقویت تصویر خود و حل چالشی که روسای‌جمهور پیشین از حل آن عاجز بوده‌اند، استفاده کند.

■ مهاجرت غیرقانونی؛ آزمون بزرگ ترامپ

هیچ چیز به اندازه یک کنفرانس خبری ترامپ نمی‌تواند ذهن را به‌هم بریزد. در روز هفتم ژانویه، او در کاخ زمستانی‌اش در فلوریدا، با شوخی و جدیت، از ایده‌هایی مانند الحاق کانادا، گرینلند و کانال پاناما صحبت کرد. حتی به توربین‌های بادی دریایی هم تاخت چراکه آنها را مسوول مرگ نهنگ‌ها می‌دانست. این اظهارات ترکیبی بود از تخیل آزاد، تحریک‌آمیز بودن عمدی و اهدافی که می‌توانند جهان را به شکل جدی تغییر دهند.

در همان روز اما کمتر مورد توجه قرار گرفت که مجلس نمایندگان آمریکا «قانون لِیکن رایلی» را تصویب کرد. این قانون، اخراج مهاجران غیرقانونی را به دلیل جرائم جزئی، مانند دزدی از فروشگاه، ساده‌تر می‌کند. به نظر می‌رسد که مهاجرت، اولین مساله‌ای است که دولت جدید ترامپ پس از مراسم تحلیف در ۲۰ ژانویه به آن خواهد پرداخت.

ترامپ در این موضوع نیز همان ترکیب پیچیده و متناقض را ارائه می‌کند. مهاجرت غیرقانونی، مساله‌ای است که همواره زمینه‌ساز سیاست‌های جنجالی و عوام‌پسند اما در عین حال مخرب بوده است. از سوی دیگر این موضوع می‌تواند فرصت‌هایی برای اصلاحات مفید نیز به‌وجود بیاورد. مسیری که ترامپ برای حل این مساله انتخاب می‌کند، نه‌تنها نشان‌دهنده سبک ریاست‌جمهوری او خواهد بود، بلکه می‌تواند موجی از اثرات را در سایر کشورهای ثروتمندی ایجاد کند که آنها نیز با مشکلات مشابهی در زمینه مهاجرت روبه‌رو هستند.

■ افزایش بی‌سابقه مهاجرت به آمریکا؛ فرصت یا تهدید؟

در دوران ریاست‌جمهوری جو بایدن، مرزهای آمریکا برای مدتی دچار آشفتگی شد. بسیاری از دموکرات‌ها با واکنشی که در نهایت به زیان‌شان در انتخابات تمام شد، رای‌دهندگان را به خاطر خشمگین بودن از این وضعیت سرزنش کردند.

طبق تازه‌ترین آمار اداره سرشماری آمریکا، در سال ۲۰۲۳ تعداد مهاجران در این کشور به طور خالص ۲/۸میلیون نفر افزایش یافته است. درصد جمعیت متولد خارج از آمریکا اکنون از زمان ۱۸۸۵، یعنی سالی که فردریک ترامپ از بایرن به نیویورک مهاجرت کرد، بالاتر است و به بالاترین سطح خود در یک قرن گذشته رسیده است. در همین راستا، دونالد ترامپ کار خود را با ماموریتی برای تشدید کنترل‌ها آغاز می‌کند.

تفاوت دوره دوم با دوره اول این است که این‌بار ترامپ به نظر می‌رسد که قصد دارد موضوع مهاجرت را به شکلی واقعی در اولویت قرار دهد؛ به طوری که مسوول مرزی او، تام هومن، یکی از طراحان سیاست جداسازی خانواده‌ها در دوره اول ریاست‌جمهوری ترامپ بود. او حتی تهدید کرده است که از گارد ملی برای کمک به اخراج مهاجران استفاده خواهد کرد.

با این حال، ترامپ قادر نخواهد بود تهدید خود مبنی بر اخراج ۱۵میلیون نفر را عملی کند. اخراج چنین تعداد زیادی از افراد نه‌تنها هزینه‌ای فوق‌العاده بالا خواهد داشت، بلکه بازار کار را به‌شدت دچار اختلال می‌کند و باعث افزایش قیمت کالاها و خدماتی می‌شود که مهاجران غیرقانونی در تامین آنها نقش دارند. تحقیقات نشان می‌دهد که اخراج‌های گسترده در دوران اوباما، با حذف بسیاری از گچ‌کاران و آجرچین‌ها، روند ساخت‌وساز مسکن را کند کرد.

در عوض، به نظر می‌رسد ترامپ به دنبال سیاستی عملی‌تر باشد. یکی از گزینه‌های وسوسه‌برانگیز، انداختن این مشکل به گردن مکزیک است. یکی از موانع بزرگ در اخراج مهاجران، یافتن دولت‌هایی است که آنها را بپذیرند. از این‌رو، ترامپ ممکن است صرفا افرادی را که از مرز جنوبی وارد می‌شوند، بازگرداند و مکزیک را با تهدید به اعمال تعرفه‌ها مجبور به پذیرش آنها کند. با این حال، بی‌ثبات کردن همسایه فقیرتر و جنوبی آمریکا در بلندمدت به نفع این کشور نخواهد بود

گزینه وسوسه‌انگیز دیگر، تمرکز بر اعمال بی‌رحمی‌های نمایشی به جای اقدامات واقعی است.

می‌توان انتظار داشت که یورش‌های پلیس به محل‌های کار با حضور دوربین‌ها، اردوگاه‌های سختگیرانه در ایالت‌های مرزی و افزایش فعالیت مأموران ICE در شهرهای پناهگاه به اجرا گذاشته شود. مشابه برنامه حزب محافظه‌کار بریتانیا برای ارسال پناهجویان به رواندا، هدف از این اقدامات تا حدی بازداشتن مهاجران بالقوه است. با این حال بی‌رحمی برای خودنمایی، عملی غیراخلاقی است. این رویکرد با انکار انسانیت مهاجران، ارزش‌های آمریکایی را خدشه‌دار می‌کند. همچنین ممکن است محبوبیت چندانی نداشته باشد. در دوره اول ریاست‌جمهوری ترامپ، واکنش مردم آمریکا به جداسازی خانواده‌ها و زندانی کردن کودکان باعث شد که حمایت از مهاجرت افزایش یابد اما به محض روی کار آمدن بایدن، این حمایت کاهش پیدا کرد. این پویایی فرصتی برای ترامپ ایجاد می‌کند تا سیاستی کمتر خشن و در عین حال ماندگارتر را دنبال کند.

■ راه‌حل ۳گانه ترامپ برای مدیریت مهاجرت غیرقانونی

گام نخست، تقویت کنترل‌های مرزی است. ترامپ در این زمینه خوش‌شانس است، زیرا عبورهای غیرقانونی از مرز از اوج خود در سال ۲۰۲۲ به‌شدت کاهش یافته است. این کاهش نتیجه توافق‌هایی است که دولت بایدن با مکزیک و سایر کشورهای آمریکای لاتین برای محدود کردن جریان مهاجرت انجام داد. گام دوم، تمرکز بر اخراج مجرمان است؛ سیاستی که به نظر می‌رسد توسط رییس دفتر او پیشنهاد شده است.

این رویکرد می‌تواند تعادلی میان اعمال قانون و کاهش خشم عمومی نسبت به بی‌عدالتی ایجاد کند. این رویکرد می‌تواند زمینه را برای اجرای گام سومی فراهم کند که مدت‌ها روشن اما از نظر سیاسی دست‌نیافتنی بوده است. از منظر عملی و همچنین از دیدگاه عدالت، آمریکا نمی‌تواند تمامی مهاجران غیرقانونی را اخراج کند. عدم انجام هرگونه اقدام به این معناست که حدود ۱۱میلیون نفر تمام عمر خود را در آمریکا سپری خواهند کرد، بدون اینکه هیچ‌گاه حق زندگی قانونی در این کشور را به دست آورند.

اما اگر جریان‌های مهاجرتی تحت کنترل نباشند، عفو مهاجرانی که هم‌اکنون در آمریکا هستند، خطر جذب موج دیگری از مهاجران غیرقانونی را به همراه خواهد داشت. تنها راه‌حل ممکن، توافقی است که ترکیبی از اجرای موثر قوانین مرزی و اعطای حق اقامت به مهاجران قانون‌مدار باشد. چنین راه‌حلی می‌تواند تعادل میان کنترل مهاجرت و رعایت اصول انسانی و عدالت اجتماعی را ایجاد کند.

«جهان‌صنعت» ابعاد انتخاب جوزف عون به‌عنوان رییس‌جمهوری لبنان را بررسی می‌کند

میلیتاریسم لبنانی

عرفان ناظریه – سرانجام پس از یک کش‌وقوس دوساله بر سر انتخاب رییس‌جمهوری در سرزمین عروس خاورمیانه، جوزف عون، فرمانده کل نیروهای مسلح لبنانی توانست با رای پارلمان این کشور به سمت رییس‌جمهوری برسد. این انتخاب که در شرایط خاص جنگی و متشنج لبنان و منطقه و همچنین حمایت کشورهای غربی و عربی شکل گرفت، سیگنال مرحله دیگری از سلسله اقدامات ایالات‌متحده آمریکا برای شکل‌دهی به نظم مطلوبش در خاورمیانه را مخابره می‌کند.

سلسله اقداماتی که می‌توان گفت، برخی از آنها با طراحی مستقیم واشنگتن و بعضی دیگر با استفاده و بهره‌برداری از اتفاقات ناگهانی منطقه، شکل می‌گیرد. در همین راستا قابل ذکر است، بنابر گزارش تعدادی از خبرگزاری‌های غربی، جدای از ایالات‌متحده، فرانسه و عربستان نیز از دیگر حامیان انتخاب عون به‌عنوان رییس‌جمهوری لبنان بودند؛ دولت‌هایی که هرکدام، انگیزه‌ها و اهداف خاصی بر این موضوع داشته که می‌توان با یک بررسی دقیق به آن پی‌برد.

البته در همین راستا باید توجه کرد که موضوع نزاع درونی جناح‌های مختلف لبنانی برای کسب قدرت در ساخت سیاسی این کشور پس از اتفاقات اخیر منطقه را نیز نباید از نظر دور داشت. بنابراین می‌توان گفت که وضعیت حادث شده امروز لبنان، حاصل برهم کنش متغیرهای داخلی، منطقه‌ای و بین‌المللی در آن است.

■ ردای سیاست با کلاه نظامی

جوزف خلیل‌عون، فرمانده ۶۱ساله نیروهای مسلح لبنانی، پنجشنبه مورخ ۹ژانویه ۲۰۲۵ به واسطه رای نمایندگان پارلمان لبنان، راهی کاخ خالی از سکنه ریاست‌جمهوری این کشور شد. به گزارش یورونیوز، این رای‌گیری که طی دو مرحله صورت پذیرفت، در نهایت منجر به آن شد که خلیل‌عون بتواند با کسب ۹۹رای موافق از مجموع ۱۲۸رای، دوسوم آرا را به خود اختصاص داده و در رقابت با سایر کاندیداها پیروز شود.

به استناد خبرگزاری فرانسه، عون پس از آنکه نتوانست در دور اول رای‌گیری اکثریت آرای مورد نیاز را کسب کند، با نمایندگان حزب‌الله و جنبش اَمَل دیدار کرده و سپس دور دوم رای‌گیری انجام شد. اتفاقی که به نظر می‌رسد با درگیر شدن یک‌ساله حزب‌الله با اسرائیل ارتباطی معنادار دارد. موضوعی که خبرگزاری رویترز نیز، آن را توازن قدرت میان‌جناح‌های لبنانی پس از اتفاقات اخیر منطقه می‌داند.

در همین راستا گفتنی است که منازعه شدیدی بر سر تغییر مناسبات قدرت در سیستم سیاسی قوم‌گرامحور لبنان، پس از درگیر شدن حزب‌الله با رژیم اسرائیل از ۷ اکتبر ۲۰۲۳ به این سو شکل گرفت؛ منازعاتی که پس از ترور سیدحسن نصرالله، دبیرکل سابق حزب‌الله قوت گرفته و به اوج خود رسید.

از آن زمان، هم احزاب سنی‌مذهب و هم جناح‌های مسیحی مارونی لبنان سعی کردند تا از موقعیت پیش آمده استفاده کرده تا ضریب قدرت خود را افزایش دهند. جالب آنکه حتی در میان رجل شیعی این کشور نیز رقابت جالب‌توجهی برای کسب جایگاه رهبری شیعیان لبنان صورت گرفت؛ موضوعی که به سفر چند تن از مقامات ارشد ایرانی به بیروت در همان زمان منجر شد. با این حساب، روی کار آمدن جوزف خلیل‌عون که بنابر اعلام منابع رسمی و غیررسمی در آتش‌بس ۶۰روزه میان تل‌آویو و بیروت نقش داشته و در طول یک‌سال اخیر نیز از نیروهای تحت امر خود، یعنی ارتش لبنان خواسته است تا حتی اگر کشته هم دادند در منازعه میان حزب‌الله و رژیم اسرائیل دخالت و شرکت نکنند، نشان از شکل‌گیری فاز جدیدی از معادلات سیاسی در لبنان دارد؛ معادلاتی با توجه به اطلاعات و داده‌های موجود، ایالات‌متحده آمریکا نقش کلیدی در آن داشته و می‌توانیم با عنایت به یک‌سری از تفاوت‌ها، الگوی آن را هم اکنون در عراق نیز مشاهده کنیم. در واقع منظور از الگوی مشابه، نحوه برخورد واشنگتن با گروه‌های غیردولتی همسو با تهران است.

■ واشنگتن و معمای محور مقاومت

در همین راستا و به گزارش یورونیوز، عون پس از انتخاب شدن به عنوان رییس‌جمهوری لبنان، خطاب به نمایندگان پارلمان گفت که تلاش خواهد کرد تا انحصار حمل سلاح در این کشور فقط در اختیار دولت باشد. سخنی که کارشناسان آن را پیامی غیرمستقیم به حزب‌الله قلمداد می‌کنند.

در واقع به نظر می‌رسد باید این سخن را در راستای یکی از استراتژی‌های ایالات‌متحده برای مهار هم‌پیمانان غیردولتی ایران یعنی (حزب‌الله لبنان، حشدالشعبی عراق، حوثی‌های یمن و حماس فلسطین) مشاهده کرد. بنابراین استراتژی که می‌توان آن را «تهدید از خارج و مهار از داخل» نامید، ایالات‌متحده سعی می‌کند تا با روی کار آوردن نیروهای نزدیک به خود در ساخت حکمرانی دولت‌های مبدا گروه‌های فوق یا با استفاده از ابزارهای مختلف نظامی، امنیتی، سیاسی و اقتصادی برای فشار آوردن به حکومت‌های آنها به منظور مهار سازمان‌های مذکور، به هدف خود برای مقابله با هم‌پیمانان غیردولتی ایران برسد.

حال این استراتژی می‌تواند به شکلی مساله لبنان باشد که از روی کار آمدن شخصی مانند جوزف عون حمایت کرده تا حزب‌الله را مهار کند یا اینکه به مانند فشار آوردن و دادن اولتیماتوم به محمد شیاع السودانی، نخست وزیر عراق برای تعیین‌تکلیف حشدالشعبی (با تاکید بر فصائل، یعنی نجبا و کتائب) به شکل انحلال یا ادغام در ارتش باشد.

البته بخش نخست استراتژی فوق‌الذکر یعنی تهدید از بیرون هم اشکال مختلفی دارد. از طرفی، بیروت پس از جنگ یک‌ساله در جنوب کشورش به سوی آتش‌بس و حرکت در مسیر واشنگتن پیش رفت ولی بغداد با صِرف تهدید اسرائیل به حمله به خاکش و تقویت کمی و کیفی اخیر قوای نظامی آمریکا در پایگاه‌های نظامی آن در عراق، این سیگنال را دریافت کرد. در همین راستا می‌توان گفت که تکانه‌های استراتژی مذکور به تهران هم رسیده است. شاهد بودیم که چندی پیش و به واسطه پخش شدن مدعایی مبنی‌بر وجود مبلغ زیادی پول در چمدان‌های مسافران ایرانی که ادعا شده بود قرار است به دست حزب‌الله برسد، چه اتفاقاتی را در فرودگاه رفیق حریری بیروت رقم زد. سفر چند روز پیش اسماعیل قاآنی، فرمانده نیروی قدس سپاه به عراق و سفر اخیر السودانی به تهران نیز گویای همه چیز است.

■ نقش جدید ریاض در معادله بیروت

جدای از واشنگتن که در چارچوب کلان رقابت بین‌المللی دست به کنشگری در خاورمیانه می‌زند، عربستان نیز با نیل به اهداف استراتژیک منطقه‌ای خود، سعی در نفوذ و دخالت در فرآیند سیاسی لبنان را دارد.

در واقع به نظر می‌رسد که سعودی‌ها با توجه به دو هدف، در مساله لبنان دست به اقدام فعال می‌زنند که نخست، دلیل اقتصادی است. در همین راستا باید گفت که از زمان تعیین چشم‌انداز توسعه ۲۰۳۰ عربستان معروف به «رؤیه السعودیه ۲۰۳۰»، ریاض در تلاش بوده تا در کنار حضور دائم و فعال در رقابت‌های ژئوپلیتیکی منطقه که در بستر محیط امنیتی خاورمیانه و مناطق پیرامون آن در جریان است، رویکردهای ژئواکونومیکی نیز به سیاست خارجی خود اضافه کند.

این هدف که یکی از الزامات اساسی آن تضمین امنیت منطقه‌ای است، سعودی‌ها را واداشته تا به سوی کاهش تنش حرکت کنند.

به طوری که مصادیق آن را می‌توان در عادی‌سازی روابط با تهران و آتش‌بس با یمن و تلاش برای حل مساله فلسطین مشاهده کرد. بنابراین لبنان نیز جزئی از این معادله بوده که سعودی‌ها سعی دارند تا با برقراری آتش‌بس و صلح در آنجا، اهداف اقتصادی‌شان را نیز دنبال کنند؛ اقدامی که با خرده ابزارهای دیپلماسی همچون پیشنهاد پاداش، تسهیل می‌شود.

کما اینکه به گزارش خبرگزاری رویترز و به نقل از یک منبع نزدیک به دیوان سلطنتی سعودی، عربستان در کنار پاریس و واشنگتن به نبیه بری، رییس پارلمان لبنان این پیام را فرستاده که ارسال کمک‌های مالی– اقتصادی بین‌المللی به لبنان، وابسته به انتخاب عون به سمت رییس‌جمهوری این کشور است. از سوی دیگر هدف دوم ریاض، مقابله سیاسی– امنیتی با تهران است.

از دیرباز لبنان یکی از مناطق رقابت نیابتی ایران و عربستان بوده که یک نمونه آن ماجرای نخست‌وزیری سعد حریری است. در واقع اگر بخواهیم از دریچه الگوهای دوستی– دشمنی در نظریه مجموعه امنیتی، منطقه‌ای به این ماجرا نگاه بیندازیم، باید بگوییم که عربستان می‌خواهد با کاهش نقش و نفوذ منطقه‌ای ایران، این رقیب تاریخی و اندیشه‌ای خود را از متن صحنه سیاسی خاورمیانه به حاشیه ببرد، تا به این ترتیب هم بتواند تهران را از رقابت‌های ژئوپلیتیکی بیرون آورده و هم اینکه او را مجبور به مشارکت در چشم‌انداز ژئواکونومیکی که برای خاورمیانه متصور می‌شود، سازد.

به هر ترتیب و همان‌گونه که در ابتدای گزارش به آن اشاره شد، مساله هم‌اینک لبنان حاصل برهم کنش متغیرهای داخلی یعنی رقابت سیاسی میان جناح‌های آن، متغیر منطقه‌ای یعنی نقش عربستان و متغیر فرامنطقه‌ای یا بین‌المللی یعنی استراتژی «تهدید از بیرون و مهار از داخل» ایالات‌متحده آمریکا بوده و باید دید که ضرب آهنگ این اتفاقات و حوادث در کنار روی کار آمدن ترامپ تا چند روز دیگر (آن هم با رجزخوانی‌های پیش‌پیش) چه آینده‌ای را برای منطقه عادت کرده به آشوب خاورمیانه رقم می‌زند؟

تحلیل

«جهان‌صنعت» از آتش‌سوزی مهیب کالیفرنیا گزارش می‌دهد

جهنم لس‌آنجلس

ایلیا حسامی – چهارشنبه هفته گذشته بود که اخباری مبنی‌بر آتش‌سوزی در اطراف شهر لس‌آنجلس منتشر شد و به ساکنان آن مناطق که جمعیتی ۳۰هزار نفری داشتند، اعلام شد که باید خانه‌های خود را ترک کنند. مقامات آتش‌نشانی انتظار بدتر شدن وضعیت را نیز داشتند چرا که لس‌آنجلس دارای آب‌وهوایی بسیار خشک و مستعد چنین وضعیتی است. در ادامه نیز گاوین نیوسام، فرماندار کالیفرنیا وضعیت فوق‌العاده اعلام کرد و کارن باس، شهردار این شهر نیز از ساکنان درخواست جدی گرفتن دستورات مقامات برای تخلیه را داشت. پنجشنبه هفته گذشته نیز، جو بایدن، رییس‌جمهور ایالات‌متحده در جلسه ویژه مقامات ارشد در کاخ سفید گفت: «مردم در لس‌آنجلس با یک کابوس روبه‌رو شده‌اند.»

بایدن که تنها ۱۰روز دیگر سمت رییس‌جمهوری آمریکا را دارد، سفر خود به رم برای پنجشنبه را لغو کرد تا با حضور در واشنگتن، هماهنگی‌های لازم برای مهار این آتش‌سوزی را انجام دهد.

گفتنی است که بایدن گفت به درخواست گاوین نیوسام، فرماندار دموکرات کالیفرنیا، دولت فدرال ۱۰۰درصد هزینه‌های مقابله با این حادثه را برای ۱۸۰روز اول پوشش خواهد داد. وی در ادامه نیز خبر از اعزام ۴۰۰آتش‌نشان و ۳۰فروند هواپیما و هلی‌کوپتر به لس‌آنجلس داد. گفتنی است که پنتاگون هم اعلام کرد که ۵۰۰نیرو و هشت فروند هواپیمای بزرگ به لس‌آنجلس خواهد فرستاد.

■ آتش‌سوزی محلی برای رقابت سیاسی

دونالد ترامپ، رییس‌جمهور منتخب ایالات‌متحده که به‌زودی کار خود به عنوان جایگزین بایدن در کاخ سفید را آغاز خواهد کرد از عدم توانایی مهار این آتش‌سوزی توسط دولت بایدن انتقاد کرد و سعی در تخریب او داشت. دونالد ترامپ دولت بایدن را مقصر و مسوول گسترش این بحران معرفی کرد.

در همین رابطه در حالی که ترامپ ادعایی مبنی‌بر کمبود آب برای آتش‌نشانان را مطرح کرده اما جوبایدن در پاسخ به این صحبت‌ها گفت که علت این موضوع، قطعی برق است زیرا شرکت‌های خدمات شهری به علت جلوگیری از گسترش آتش‌سوزی به وسیله خطوط معیوب برق، سیستم‌های برق را قطع کرده‌اند و همین موضوع سبب خاموش شدن پمپ‌های آب شده است.

به گفته برخی رسانه‌ها، دولت بایدن با وجود آتش‌سوزی‌های گسترده در این ایالت، بودجه این سازمان را در سال گذشته میلادی، ۱۷میلیون دلار کاهش داده که دومین کاهش بزرگ در میان ادارات شهری بوده و برخی اعتقاد دارند که همین اتفاق باعث رخ دادن چنین فاجعه غیرقابل مهاری شده است.

موضوع قابل‌توجه دیگری که از زمان شروع این حادثه توجهات زیادی را به خود جلب کرده است، توجه بیش از حد بایدن و دولتش به اوکراین است چرا که براساس گزارشات سازمان «نمایندگی ایالات‌متحده آمریکا برای اکتشافات بین‌المللی» جو بایدن ۱۶اداره آتش‌نشانی اوکراین را با وسایل حفاظتی، موتور پمپ‌ها، اره برقی و دیگر لوازم، تجهیز کرده و همین موضوع باعث خشمگین شدن بسیاری از شهروندان و مقامات ارشد و چهره‌های سرشناسی مانند ایلان ماسک، میلیاردر مشهور و از افراد نزدیک به دونالد ترامپ شده است. این میلیاردر در شبکه اجتماعی خود یعنی ایکس در واکنش به این اخبار نوشت: « اما کالیفرنیا چطور؟» دونالد ترامپ نیز در شبکه اجتماعی تروث سوشال نوشت: «سازمان مدیریت بحران فدرال هیچ پولی ندارد و این چیزی است که بایدن برای من گذاشته است. ممنونم جو».

فرماندار دموکرات کالیفرنیا یعنی گاوین نیوسام هم از انتقادات ترامپ در امان نبود و رییس‌جمهور منتخب درباره او گفت: «نیوسام از امضای بیانیه احیای آب که پیشتر ارائه شده بود خودداری کرد که باعث می‌شد میلیون‌ها گالن آب حاصل از ذوب شدن برف و باران از شمال، روزانه به بسیاری از مناطق کالیفرنیا به خصوص مناطقی که اکنون در حال سوختن هستند سرازیر شود.»

ترامپ در ادامه نوشت: «نیوسام مسوول آتش‌سوزی است. از فرماندار بی‌خاصیت کالیفرنیا می‌خواهم تا اجازه ورود آب به این ایالت زیبا را بدهد. یکی از زیباترین مناطق آمریکا در حال سوختن است. این منطقه به خاکستر تبدیل شده و مقصر آن گوین نیوسام بی‌خاصیت است. او باید استعفا دهد. همه این مسائل تقصیر اوست.»

نیوسام نیز در برابر اظهارات ترامپ سکوت نکرد و در واکنش به گفته‌های ترامپ در شبکه اجتماعی ایکس نوشت: سندی مانند اعلامیه احیای آب وجود ندارد. این داستان تخیلی است. فرماندار بر محافظت از مردم متمرکز است، نه بازی سیاسی. فرماندار کالیفرنیا نیز مدعی شد که تجهیزات کافی برای آتش‌نشانان مهیاست.

اما سخنان نیوسام زمانی قابل‌توجه می‌شود که شبکه ای‌بی‌سی‌نیوز در گزارش خود بیان کرد که دولت اول ترامپ لایحه‌ای را امضا کرد که میلیون‌ها گالن آب را به کشاورزان ساکن دره مرکزی و کالیفرنیای جنوبی هدایت کرد و آن را از دلتای رودخانه ساکرامنتو– سن خواکین خارج کرد و از همین رو ادعای نیوسام مبنی‌بر تخیلی بودن چنین لایحه‌ای نقض می‌شود.

ترامپ در ادامه نیز به هزینه‌ها و خسارت‌های این آتش‌سوزی واکنش نشان داد و گفت: «آتش‌سوزی لس‌آنجلس ممکن است به پرهزینه‌ترین آتش‌سوزی در تاریخ آمریکا تبدیل شود. بسیاری شک دارند که آیا شرکت‌های بیمه پول کافی برای پرداخت این فاجعه را دارند یا خیر».

رییس‌جمهور منتخب مجددا به دولت کنونی به ویژه بایدن و نیوسام حمله کرد و گفت اجازه دهید این امر نشان‌دهنده بی‌کفایتی و سوءمدیریت فاحش بایدن و نیوسام باشد.

■ برقراری منع آمد و شد

در این راستا همزمان با اینکه کاخ سفید نیز اعلام کرده، سفرهای کاملا هریس، معاون رییس‌جمهور به سنگاپور، بحرین و آلمان لغو شده و وی تصمیم گرفته تا برای حمایت از ایالت کالیفرنیا در آمریکا بماند، مقامات کالیفرنیا برای جلوگیری از غارت دارایی‌های شخصی در پی این فاجعه گسترده، مقررات منع آمد و شد در این شهر و اطراف آن اعمال کردند. کاترین بارگر، رییس هیات نظارت و رابرت لونا، کلانتر لس‌آنجلس به علت نگرانی مقامات از سرقت دارایی‌ها و اموال شخصی مردم به علت آتش‌سوزی گفتند که منع رفت و آمد در مناطق تخلیه شده وضع خواهند کرد.

بارگر دراین‌باره گفت: ما باید در برابر افراد فرصت‌طلبی که می‌خواهند از این وضعیت سوءاستفاده کنند ایستادگی کنیم. شهر لس‌انجلس با چنین پدیده‌ای کنار نخواهد آمد. همچنین کلانتر این شهر اعلام کرد که تا این لحظه ۲۰نفر به اتهام غارت دستگیر شده‌اند. گارد ملی کالیفرنیا هم ۴۰۰سرباز را در شهر لس‌آنجلس مستقر کرده است تا امنیت مردم و اموال‌شان را تضمین کنند.

«جهان‌صنعت» اثرات بازگشایی نمادهای پتروشیمی را بررسی کرد

بورس همچنان در انتظار پتروشیمی‌ها

دیبا حاجیها– در ماه‌های اخیر، بسته‌شدن نمادهـــای پتروشیمی در بورس تهران به یکی از مهم‌ترین موضوعات مورد بحث و نگرانی فعالان بازار سرمایه تبدیل شده است. این مشکل عمدتا به اختلافات حقوقی و مسائل مربوط به نرخ خوراک پتروشیمی‌ها برمی‌گردد. بسته بودن برخی از این نمادها از روز ۱۰آذر و برخی دیگر نیز از ۱۸آذرماه ســـال جاری، نگرانی‌های فـــراوانی درخصوص چگونگی بازگشایی این نمادها ایجاد کرده است. از آنجـــایی که نمادهای پتروشیمی یکی از ارکان اصلی بـــورس و از جمله نمادهای با وزن بالا در شاخص کل به‌شمار می‌روند، چگونگی باز شدن آنها می‌تواند در روند کلی معاملات تغییرات زیادی ایجاد کند. از لحاظ اهمیت، نمادهای پتروشیمی حدود ۱۰درصد از شـــاخص کل بورس را به‌طور مستقیم تحت‌تاثیر قرار می‌دهند. این نمادها به‌طور غیرمستقیم می‌توانند ۳۰ تا ۴۰درصد یا حتی بیشتر بر شـــاخص کل تاثیر بگذارند. در شرایط کنونی، فعالان بازار، به‌خصوص ســـرمایه‌گذاران خرد که تاثیر زیادی از این تحولات می‌پذیرند، می‌خواهند بدانند اثرات بازشـــدن این نمادها بر بازار سرمایه چگونه خواهد بود. در نتیجه لازم است سناریوهای پیش‌رو به دقت مورد بررسی قرار گیرد.

■ پتروشیمی‌ها در دام اختلافات حقوقی!

موضوع بســـته‌بودن نمادهای پتروشیمی در بورس تهران به اختلافات حقوقی و قانونی میان شـــرکت‌های پتروشیمی و دولت درخصوص نرخ خـــوراک بازمی‌گردد. نرخ خـــوراک پتروشیمی‌ها در هزینه‌های تولید این واحدهای صنعتی نقشی تعیین‌کننده دارد که به‌طور مستقیم بر سودآوری و رقابت‌پذیری این شرکت‌ها تاثیر می‌گذارد. این نرخ که معمولا توســـط دولت تعیین می‌شـــود و بخش بسیار مهمی از ساختار مالی این شرکت‌ها را تشکیل می‌دهد، در نحوه قیمت‌گذاری محصولات پتروشیمی‌هـــا نقش اســـاسی دارد. بـــا توجه به وابســـتگی شـــدید این صنعت به نـــرخ خوراک، هرگونه تغییر ناگهـــانی و غیرمنتظره در این نرخ مشـــکلات قابل‌توجهی برای پتروشیمی‌ها ایجاد کـــرده و تاثیرات منفی زیادی بر ســـودآوری آنها بر جـــای می‌گذارد. افزایش یـــا کاهش ناگهانی قیمت خوراک و عدم شفافیت در تعیین نرخ‌ها در مقایسه با قیمت‌های جهانی، بسیاری از شرکت‌های پتروشیمی را با چالش‌های جدی مواجه کرده است. پتروشیمی‌ها در تلاش بودند تا هزینه‌های خود را پیش‌بینی کرده و برنامه‌ریزی مالی درستی انجام دهنـــد اما این تغییرات غیرقابل پیش‌بینی در نرخ خوراک، کار را برای آنها دشـــوار کرده است. عدم شفافیت در این زمینه موجب شده که این شرکت‌ها نتوانند به‌طور دقیق، هزینه‌ها و ســـودآوری‌های خود را محاســـبه کنند و در نتیجه، بسیاری از آنها با مشکلات مالی و ضعف در برنامه‌ریزی روبه‌رو شدند. از طرفی، برخی شـــرکت‌های پتروشیمی به‌دلیل عدم شـــفافیت در تعییـــن نرخ خوراک و تاثیرات ناشی از این تغییرات مســـتمر، به مراجع قضایی شکایت کردند.

■ بسته‌بودن نمادهای پتروشیمی چه اثراتی دارد؟

بسته‌شدن نمادهای این شرکت‌ها در بورس، به‌خصوص در بازاری که معمولا تحت‌تاثیر اخبار و تحولات صنایع بزرگ قرار دارد، ایجاد نااطمینانی و سردرگمی در میان سرمایه‌گذاران را باعث شده اســـت. این وضعیت نه‌تنها برای سرمایه‌گذاران خرد که در پی کســـب ســـود از بورس هســـتند مشکل‌ساز شده، بلکه برای سرمایه‌گذاران عمده و حتی نهادهای حقوقی که بخش زیادی از سبد سرمایه‌گذاری خود را در نمادهای پتروشیمی قرار داده‌اند نیز بحران‌آفرینی کرده است.

افزایش نگرانی‌هـــا و کاهش اعتماد عمومی بـــه بازار بورس، یـــکی از پیامدهای عمده توقف نمادهای پتروشیمی است. فعالان بازار و به‌خصوص سرمایه‌گذاران خرد که با دیدگاه‌های کوتاه‌مدت و با قصد نوسان‌گیری به معاملات می‌پردازند، به‌طور معمول به این نوع مشـــکلات به‌سرعت واکنش نشان می‌دهند و این رویکرد می‌تواند به فروش‌های هیجانی و کاهش شـــدید نقدینگی در بازار منجر شـــود. از سوی دیگر، سرمایه‌گذاران بلندمدت که به‌دنبال ایجاد ثبات در پورتفوی خود هســـتند، در مواجهه با چنین مشکلاتی، ممکن است تصمیم به کاهش یا توقف سرمایه‌گذاری در بازار بگیرند که این امر خود به نوسانات بیشتر و کاهش اعتماد به بازارهای سرمایه‌گذاری داخلی منجر خواهد شد

در ایـــن بین، اهمیـــت پتروشیمی‌ها به‌عنوان یکی از صنایع استراتژیک کشور در بخش تولید و صادرات، موجب شده که بسته شدن طولانی‌مدت این نمادها علاوه‌بر ایجاد مشکلات در بازار سرمایه، بر دیگر بخش‌های اقتصادی کشـــور نیز تاثیرات منفی بگـــذارد. پتروشیمی‌ها یکی از ارکان اصلی تولید و صادرات کشور به‌شمار می‌روند و تغییرات در این بخش می‌تواند بر ســـایر صنایع وابســـته به‌خصوص صنایع پایین‌دســـتی و صادراتی تاثیر بگذارد. این تغییرات ممکن اســـت به اختلال در زنجیره تامین محصـــولات پتروشیمی و افزایش هزینه‌های تولید در صنایع وابسته منجر شود.

■ سناریوهای احتمالی بازگشایی نمادها

پس از مدت‌ها بسته‌بودن نمادهای شرکت‌های پتروشیمی در بـــورس تهران، اکنون فعالان بازار سرمایه و ســـرمایه‌گذاران در انتظار تعیین‌تکلیف وضعیت این نمادها و بازگشایی آنها هستند.

یکی از اصلی‌ترین دلایل مشـــکلات حقوقی، اختلافات میـــان وزارت نفت و صنایع پتروشیمی درخصـــوص قیمت و نحوه تامیـــن خوراک این شرکت‌ها بوده اســـت. نرخ خوراک پتروشیمی‌ها که بخش عمـــده‌ای از هزینه‌های عملیاتی این شرکت‌ها را تشکیل می‌دهد، همیشه یکی از مسائل حساس در این صنایع به‌شمار می‌رود. در گذشته، برخی از این شـــرکت‌ها از نرخ‌های غیرواقعی یا دولتی برای تامین خوراک خود بهره‌مند می‌شدند که این موضوع به‌طور مستقیم بر سودآوری آنها تاثیر می‌گذاشت. حال با توجه به اینکه اختلافات بر ســـر نرخ خوراک و نحـــوه تامین آن همچنان ادامه دارد، بازگشـــایی نمادهای این شـــرکت‌ها می‌تواند تحت دو سناریوی مختلف صورت گیرد که هرکدام پیامدهای متفاوتی برای بازار سرمایه خواهند داشت.

ســـناریوی اول: بازگشـــایی بدون دامنه نوسان:بازگشایی نمادهای پتروشیمی بدون دامنه نوسان یکی از سناریوهای محتمل است. در این حالت، نوسانات قیمت این نمادها می‌تواند بدون هیچ‌گونـــه محدودیتی به وقوع بپیوندد. به عبارت دیگر، پس از بازگشـــایی نمادها، قیمت‌ها ممکن اســـت بدون هیچ‌گونه سقف یا کف قیمتی تغییر کنند و این وضعیت می‌تواند باعث بروز نوسانات شدید در بازار بورس شود. این سناریو به چند دلیل می‌تواند تاثیرات زیادی بر بازار بگذارد.

افزایش نوسانات شدید یکی از این اثرات است. در صورتی که نمادهـــای پتروشیمی بدون دامنه نوسان بازگشایی شوند، قیمت‌ها می‌توانند به شدت تحت‌تاثیر فشارهای خرید و فروش قرار گیرند. از طرفی، برای ســـرمایه‌گذارانی که مدت‌ها منتظر بازگشایی این نمادها بوده‌اند، این انتظار می‌تواند به اقداماتی هیجانی منجر شود. احتمال دارد که برخی سرمایه‌گذاران، به‌خصوص کسانی که انتظار داشتند نمادها زودتر بازگشایی شوند، برای تامین نقدینگی خود یا پیشگیری از ریسک‌های بیشتر، به فروش سریع سهام روی آورند. این فشار فروش می‌تواند باعث کاهش شدید قیمت سهام پتروشیمی‌ها و در نتیجه افت شاخص کل بورس شود.

از طرفی، بازگشایی بدون دامنه نوسان می‌تواند منجربه افت شـــدید در قیمت سهام پتروشیمی‌ها در روزهای ابتدایی بازگشـــایی شود. این وضعیت می‌تواند برای بازار بورس مشکل‌ساز باشد چراکه کاهش قیمت ســـهام‌های بزرگ و تاثیرگذار در بورس می‌تواند به‌طور مســـتقیم بر شاخص کل تاثیر منفی بگذارد و باعث افت عمومی بازار شود. این روند منفی به‌طور گسترده‌تر در سایر بخش‌های بازار نیز تسری پیدا می‌کند و کلیت بازار سرمایه را تحت فشـــار قرار می‌دهد. بازگشایی بدون دامنه نوسان می‌تواند احساس عدم‌اطمینان را در میان سرمایه‌گذاران تقویت کند. از آنجا که سرمایه‌گذاران در این شرایط نمی‌توانند از نوسانات قیمت به‌طور موثر استفاده کنند، بسیاری از آنان نسبت‌به آینده بـــازار و پایداری آن دچار تردید خواهند شـــد و از ادامه سرمایه‌گذاری در بورس صرف‌نظر خواهند کرد. این موضوع می‌تواند به کاهش نقدشوندگی در بازار و حتی خروج سرمایه‌ها از بورس منجر شود

سناریوی دوم: بازگشایی بـــا دامنه نوسان محدود: سناریوی دیگری که می‌تواند پس از حل مشکلات حقوقی و بازگشایی نمادهای پتروشیمی رخ دهد، بازگشایی با دامنه نوسان محدود است. در این حالت، با توجه به نوع افشـــای اطلاعات، ناظر بازار برای جلوگیری از نوســـانات شـــدید در روزهای ابتدایی بازگشایی، دامنه نوسان قیمت‌ها را محـــدود خواهد کرد. به ایـــن معنا که قیمت سهام پتروشیمی‌ها تنها در محدوده‌ای مشخص (مثبت و منفی ۳درصد) افزایش یا کاهش خواهد یافت. در شرایطی که بازار با بحران عدم قطعیت روبه‌رو اســـت، این روش می‌تواند مزایای خاصی داشـــته باشـــد. اول اینکه دامنه نوســـان محدود از بروز نوســـانات شـــدید و واکنش‌های هیجانی ســـرمایه‌گذاران جلوگیری می‌کنـــد. در روزهای ابتدایی بازگشـــایی، قیمت‌ها تحـــت کنترل قرار خواهند گرفت و به ســـرمایه‌گذاران این امکان را می‌دهد که با اطمینان بیشتری وارد یا خارج شوند. ســـرمایه‌گذارانی که مدت‌ها در انتظار بازگشایی نمادهـــا بوده‌اند، به‌دلیـــل محدودیت‌های قیمتی دیگـــر نمی‌توانند تصمیمات هیجانی بگیرند و به این ترتیب فشـــار فروش‌های سنگین و افت‌های شدید قیمت به حداقل می‌رسد.

بازگشـــایی با دامنه نوســـان محـــدود باعث می‌شـــود روند بازگشایی نمادها به‌طور تدریجی و آرام پیش رود. این امر می‌تواند به بازار کمک کند تا تعادل خود را به‌طور تدریجی پیدا کند و نوسانات غیرضروری در آن کاهش یابد. ســـرمایه‌گذاران می‌تواننـــد بدون اینکه نگرانی از بروز نوســـانات شدید داشته باشند، به‌طور تدریجی و با اطمینان بیشـــتری به خرید و فروش این نمادها بپردازند. این رونـــد تدریجی می‌تواند به حفظ ثبات بازار و کاهش ریســـک‌های بازار کمک کند. یکی دیگر از مزایای مهم بازگشایی با دامنه نوسان محدود، افزایش اعتماد ســـرمایه‌گذاران به بازار است. اگر سرمایه‌گذاران بازگشایی آرام و کنترل‌شده نمادهای پتروشیمی را مشـــاهده کنند، با اطمینان بیشتری در بـــازار فعالیت می‌کنند. ایـــن موضوع می‌تواند به جذب ســـرمایه‌های جدیـــد به بورس کمک و نقدینگی بیشـــتری را به بازار وارد کند. بازگشایی تدریجی با دامنه نوسان محدود فرصت بیشتری برای شفاف‌ســـازی اطلاعـــات و اصلاحات لازم فراهم می‌کند. اگر مشکلات حقوقی پتروشیمی‌ها به‌طور کامل حل‌وفصل شـــود و درخصوص نرخ خوراک شفاف‌ســـازی جامعی صورت گیرد، بازار به‌طور طبیعی نسبت‌به اخبار مثبت واکنش نشان خواهد داد. این شفاف‌سازی و کاهش بی‌اعتمادی می‌تواند به حفظ روند صعودی قیمت‌ها کمک کند. بازگشایی با دامنه نوسان محدود به حفظ ثبات کلی بازار کمک می‌کند. از آنجا که نمادهای پتروشیمی از اهمیت زیادی در بورس برخوردار هستند، هرگونه نوسان شدید در این نمادها می‌تواند تاثیرات زیادی بر سایر بخش‌ها و صنایع بورس بگذارد. در نتیجه، دامنه نوسان محدود به‌عنوان ابزاری برای کنترل نوســـانات و جلوگیری از فشارهای روانی در بازار عمل می‌کند.

■ سیاست‌های دولت زیر ذره‌بین بازار سرمایه!

حل سریع مسائل حقوقی مربوط به شرکت‌های پتروشیـــمی و شفاف‌ســـازی نرخ خـــوراک این شرکت‌ها، از جمله مواردی است که می‌تواند نقش بسیار مهمی در بازگشایی بدون تنش نمادهای این شرکت‌ها در بورس تهران ایفا کند.

در حال حاضر، مشکلات حقوقی شرکت‌های پتروشیمی که بیشتر ناشی از عدم توافقات قطعی و شفاف درخصوص نرخ خوراک و نحوه تامین آن است، به یکی از چالش‌های اساسی بازار سرمایه تبدیل شده است. شـــرکت‌های پتروشیمی یکی از بزرگ‌تریـــن و تاثیرگذارترین صنایع در اقتصاد ایران به‌شمار می‌روند و در صورتی که این صنعت با مشـــکلات ســـاختاری و قانونی مواجه باشد، آثار آن نه‌تنها در ســـطح صنعت پتروشیمی بلکه در ســـایر بخش‌های اقتصادی و بازار بورس نیز مشاهده خواهد شد.

تاخیر در تعیین تکلیف نرخ خوراک پتروشیمی‌ها به‌طور مستقیم بر سودآوری این شرکت‌ها را مختل می‌کند. به عنوان مثال، اگر نرخ خوراک به‌طور قابل توجهی افزایش یابد، هزینه‌های تولید این شرکت‌ها افزایـــش خواهد یافت و این امر می‌تواند منجربه کاهش سودآوری و همچنین افت قیمت سهام این شرکت‌ها پس از بازگشایی نمادهای آن‌ها شود. از سوی دیگر، اگر نرخ خوراک به‌صورت نامناسب و ناعادلانه تعیین شود، نارضایتی شرکت‌ها از شرایط جدید و کاهش اعتماد بازار به سیاست‌های دولتی را باعث خواهد شد. کارشناسان بازار سرمایه بر این باورند که دولت و نهادهـــای نظارتی باید هرچه سریع‌تر در جهت حل مسائل حقوقی پتروشیمی‌ها و تعیین تکلیف نرخ خوراک این شرکت‌ها اقدام کنند. این مساله نیازمند پیگیری دقیق، شفاف‌سازی و ایجاد توافقات قانونی مشخص است. در این راستا، باید یک سازوکار روشن و قابل پیش‌بینی برای نرخ خوراک شـــرکت‌های پتروشیمی تعیین شود تا به این ترتیب شرکت‌ها بتوانند برنامه‌ریزی‌های مالی و عملیاتی دقیق‌تری برای آینده خود داشته باشند

علاوه‌بر این، دولـــت باید برای تقویت روابط بین نهادهـــای مختلف نظارتی و شـــرکت‌های پتروشیمی، زمینه‌ساز حل‌وفصل سریع‌تر مسائل حقوقی و توافقات لازم باشـــد. این امر می‌تواند از بروز مشکلات جدید جلوگیری و از ایجاد تنش‌های بیشتر در بازار جلوگیری کند.

بازارنما

نماگر کلی بازار طلا و ارز

عنوان	نرخ	رشد/ کاهش
سکه امامی	۵۶۴۷۰۰۰۰۰	۱/۵۵ درصد
سکه تمام بهار آزادی	۵۴۶۰۵۰۰۰۰	۰/۱۴ درصد
نیم سکه طلا	۳۱۵۰۰۰۰۰۰	۰/۱۳ درصد
ربع سکه طلا	۱۷۷۰۰۰۰۰۰	۰/۰۰ درصد
سکه یک گرمی	۸۸۰۰۰۰۰۰	۰/۰۰ درصد
هر گرم طلا	۵۲۸۵۰۰۰۰	۰/۴۷ درصد
دلار آزاد	۸۱۳۹۰۰	۰/۹۷ درصد
یورو	۸۴۳۵۰۰	۱/۱۴ درصد
شاخص کل بورس در آخرین روز معاملاتی	۲۹۴۴۶۳۷۰۲	۰/۰۰ درصد
شاخص کل هم‌وزن در آخرین روز معاملاتی	۹۱۷۳۵۶۰۰	۰/۰۰ درصد

شاخص کل بورس در ۵ روز گذشته

شاخص کل	عدد شاخص
شنبه	۲۸۴۹۹۴۰
یکشنبه	۲۸۶۸۳۷۲۷۱
دوشنبه	۲۸۷۲۲۵۷
سه‌شنبه	۲۹۲۲۱۶۳
چهارشنبه	۲۹۴۴۶۳۷

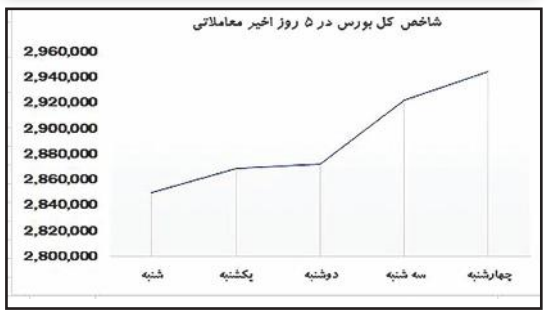

معرفی کتاب

چرا ملت‌ها شکست می‌خورند؟

کتاب «چرا ملت‌ها شکســـت می‌خورند»، نوشـــته دارون عجم‌اوغلو و جیمز رابینسون، با رویکردی جامع به تحلیل علل موفقیت و شکست ملت‌ها می‌پردازد و تلاش می‌کند تا نشان دهد که تفاوت در رفاه و توسعه کشورها نه به موقعیت جغرافیایی، منابع طبیعی یا حتی فرهنگ آنها، بلکه به کیفیت نهادهای سیاسی و اقتصادی این ملت‌ها بازمی‌گردد. نویسندگان کتاب بر این باورند که آنچه سرنوشت یک ملت را تعیین می‌کند، نهادهای فراگیر و انحصاری هستند. نهادهای فراگیر به نهادهایی اطلاق می‌شود که شفافیت، عدالت، حقوق برابر و مشارکت عمومی را تضمین می‌کنند و زمینه را برای نوآوری، سرمایه‌گذاری و رشد اقتصادی پایدار فراهم می‌آورند. در مقابل، نهادهای انحصاری به نهادهایی گفته می‌شـــود که تنها در خدمت منافع گروه‌های خاص قرار دارند و قدرت و ثروت را در دستان اندکی متمرکز می‌کنند که نتیجه آن، بهره‌کشی، فساد و رکود اقتصادی است. نویسندگان برای نشان دادن اهمیت نهادهای سیاسی و اقتصادی، به بررسی مواردی مانند شکاف شدید در رفاه میان کره شمالی و جنوبی، میراث استعماری در آمریکای لاتین و آفریقا، انقلاب صنعتی در بریتانیا و فروپاشی امپراتوری‌های بزرگ می‌پردازند. در این تحلیل‌ها مشخص می‌شود که ملت‌هایی که دارای نهادهای فراگیر هستند، توانسته‌اند از منابع خود به‌طور موثر استفاده کنند و مسیر رشد و توسعه را طی کنند، درحالی‌که ملت‌هایی که نهادهای انحصاری بر آنها حاکم بوده، گرفتار فقر، نابرابری و بی‌ثباتی شده‌اند. نویسندگان اســـتدلال می‌کنند که نهادهای فراگیر، به‌واسطه فراهم کردن زمینه برای مشارکت گسترده مردم در اقتصاد و سیاست، رشد اقتصادی و ثبات اجتماعی را به‌همراه دارند. در مقابل، نهادهای انحصاری، با تمرکز قدرت و ثروت در دست اقلیتی خاص، نه‌تنها از نوآوری و پیشرفت جلوگیری می‌کنند، بلکه زمینه را برای بی‌ثباتی و زوال اقتصادی فراهم می‌آورند. در تحلیل تاریخی، کتاب به مواردی اشاره می‌کند که چگونه تغییرات نهادی موجب رشد یا سقوط ملت‌ها شده است. برای مثال، انقلاب صنعتی در بریتانیا تا حد زیادی به‌دلیل وجود نهادهای فراگیر مانند حقوق مالکیت قوی و نظام سیاسی باز بود که به کارآفرینان و نوآوران اجازه داد تا از ایده‌های خود بهره‌برداری کنند. در مقابل، مستعمرات اسپانیا در آمریکای لاتین به‌دلیل نهادهای انحصاری که از زمان استعمار به جا مانده بود، نتوانستند از منابع طبیعی غنی خود برای توسعه اقتصادی استفاده کنند و به یکی از فقیرترین مناطق جهان تبدیل شدند. مثال دیگری که در کتاب بررسی می‌شود، کره‌شـــمالی و جنوبی است. این دو کشور که دارای تاریخ، فرهنگ و منابع مشابهی بودند، به دلیل تفاوت در نهادهای سیاسی و اقتصادی‌شان به دو مسیر کاملا متفاوت رفتند؛ کره‌جنوبی با نهادهای فراگیر خود به یکی از اقتصادهای پیشرو جهان تبدیل شد، درحالی‌که کره شمالی با نهادهای انحصاری و سرکوبگر خود در فقر و انزوا فرو رفته است. در نهایت، کتاب «چرا ملت‌ها شکســـت می‌خورند» با ارائه دیدگاهی جدید درباره علل توسعه و افول ملت‌ها، به چالش‌های اساسی در مسیر رشد اقتصادی و سیاسی اشاره و استدلال می‌کند که آینده ملت‌ها وابسته‌به توانایی آنها در ایجاد نهادهایی است که به‌جای بهره‌کشی، به تقویت حقوق، آزادی‌ها و مشارکت مردم بپردازند. این کتاب تاکید دارد که مسیر رشـــد یا شکست یک ملت نه‌تنها به تصمیمات رهبران بلکه به کنش و تعامل مستمر جوامع با ساختارهای سیاسی و اقتصادی بستگی دارد و کیفیت نهادها عامل تعیین‌کننده‌ای در سرنوشت کشورهاست.

خبر

جزئیات پذیرش غول تجارت الکترونیک در بورس

سنا– شرکت گروه تجارت الکترونیک دیجی‌کالا به‌عنوان بزرگ‌ترین فروشگاه اینترنتی ایران در بورس تهران پذیرفته شد. پذیرش سهام دیجی‌کالا در بورس تهران، هم‌سو با راهبرد سازمان بورس و اوراق بهادار، برای پذیرش، درج و عرضه ســـهام اســـتارتاپ‌ها و شرکت‌های ایرانی فعال در حوزه فناوری اســـت. هدف مدیران ارشد بازار سرمایه از پیگیری این راهبرد، توسعه و گسترش فعالیت شرکت‌های فعال در اقتصاد دیجیتال و جذب سرمایه‌های جدید اعلام شده است. همزمان با پذیرش بزرگ‌ترین فروشگاه اینترنتی ایران در بورس تهران، هادی جوهری، مدیرعامل شرکت مشاور سرمایه‌گذاری ترنج، در گفت‌وگو با سنا توضیح داد: ترنج از چندی پیش فرآیند پذیرش گروه دیجی‌کالا در بورس را آغاز کرده بود. او افزود: قابل معامله شدن سهام و تامین‌مالی مهم‌ترین مزیت بازارسرمایه برای شرکت‌های دانش‌بنیان است. از سوی دیگر، پذیرش شرکت‌هایی مانند دیجی‌کالا به رشد بورس نیز کمک خواهد کرد. مدیرعامل ترنج ادامه داد: طبق توافق با بورس تهران، احتمالا عرضه دیجی‌کالا در بورس به‌صورت افزایش سرمایه و سلب حق‌تقدم از سهامداران فعلی خواهد بود و منابع مالی حاصل از عرضه‌اولیه سهام مستقیم وارد این شرکت می‌شود که به رشد و توسعه دیجی‌کالا در جهت تحقق اهداف بلندمدت خود کمک خواهد کرد. جوهری در پایان تاکید کرد: گروه دیجی‌کالا شامل ۱۰شرکت است که مهم‌ترین آنها؛ دیجی‌کالا، دیجی‌پی، دیجی‌اکسپرس، اسمارتک، فیدیبو، دیجی‌فای و... است. به گفته او، پیش‌بینی می‌شود سهام دیجی‌کالا تا پایان سال به مرحله عرضه اولیه برسد.

شرکت ملی نفت ایران
مدیریت اکتشاف

نوبت دوم

آگهی ارزیابی کیفی

موضوع: خدمات نمودارگیری حین حفاری در چاه‌های اکتشافی (LWD/MWD) به شماره ۰۳۱۱۷

شماره فراخوان در سامانه تدارکات الکترونیکی دولت (ستاد) ۲۰۰۳۰۹۲۹۲۱۰۰۰۱۰۳

مدیریّت اکتشاف– شرکت ملّی نفت ایران در نظر دارد موضوع مناقصه فوق‌الذّکر را با مشخّصات و شرایط کلّی زیر از طریق برگزاری مناقصه عمومی یک مرحله‌ای به شرکت واجد شرایط واگذار نماید.

برآورد مناقصه: ۳۳،۶۴۱،۳۲۱،۲۵۰ریال و ۳،۰۲۷،۰۰۰ یورو می‌باشد.

الف) شرح خدمات مورد نیاز: خدمات نمودارگیری حین حفاری در چاه‌های اکتشافی (LWD/MWD)

ب) مدّت زمان اجرای قرارداد : ۳۶ ماه.

ج) محّل انجام خدمات: سراسر کشور

د) شرایط مناقصه‌گر:

۱- ارائه صورت‌های مالی حسابرسی شده سال ۱۴۰۱ به بعد

۲- داشتن دو تجربه مشابه با موضوع مناقصه

۳- ثبت‌نام در سامانه جامع تجارت ایران (جام) به نشانی «ntsw.ir» به منظور فراهم نمودن امکان استعلام و تعیین اصالت صورت‌های مالی حسابرسی شده مناقصه‌گران از سامانه پردیس

٤- گواهینامه تایید صلاحیت ایمنی پیمانکاری صادر شده توسط وزارت تعاون، کار و رفاه اجتماعی دارای اعتبار زمانی

۵- تکمیـــل نمودن فرم خوداظهاری اعلام کارهای در دســـت اجرا و ظرفیت آماده به کار توسط مناقصه‌گر الزامی است.

۶- داشـــتن امکانات و تجهیزات مناســـب مرتبط با موضوع مناقصه و نیروی انسانی باتجربه.

۷- داشـــتن توانایی ارایـــه تضمین شـــرکت در فرآیند اِرجـــاع کار **به مبلغ ۱،۶۸۲،۰۶۶،۰۶۳ریال و ۸٤،۳۵۶ یورو (استخراج شده در روز دوشنبه مورخ ۱٤۰۳/۰۷/۳۰ بر اساس نرخ فروش حواله (یورو) در مرکز مبادله ارز و طلای ایران** مطابق ضوابط اعلامی از سوی کارفرما و قابل استعلام از بانک مرکزی جمهوری اسلامی ایران، طبق تصویب نامه شماره ۱۲۳٤۰۲/ت۵۰۶۵۹ه مـــورخ ۱۳۹٤/۰۹/۲۲ هیات محترم وزیران و اصلاحات بعدی و یا به صورت واریز وجه نقد پس از اخذ شماره حساب از اداره خزانه شرکت ملی نفت ایران. اشخاص ایرانی مجاز هستند به جای ضمانت‌نامه آرزی، ضمانت‌نامه ریالی بانکی ارایه نمایند. در صورت تمایل اشخاص ایرانی به ارایه ضمانت‌نامه بانکی ریالی و یا واریز وجه نقد ضروری است **مبلغ ۸٤،۷۲۲ یورو** را بر اساس نرخ فروش حواله، مرکز مبادله ارز و طلای ایران مندرج در ســـامانه معاملات الکترونیکی ارز(ETS) در تارنمای **www.sanarate.ir** در روز اخذ ضمانت‌نامه شرکت در فرآیند اِرجاع کار و یا روز واریز وجه نقد تبدیل و ارائه شود.

۸- در صورت ارایه ضمانت‌نامه ریالی و یا واریز وجه نقد، مبلغ بخش آرزی که به ریال ارایه شده است، در هر دوره دوازده ماهه که نِرخ تَسعیر بیش از ده درصد افزایش داشته باشد، می‌بایست به‌روزشده و کسریِ آن تحویل کارفرما شود

۹- ضمانت‌نامه‌های ارجاع کار صادر شـــده توسط صندوق پژوهش و فناوری صنعت نفت مورد قبول و معتبر می‌باشد.

۱۰- ضمانت‌نامه‌های صادره از ســـوی بانک پاســـارگاد و چک و سفته مورد پذیرش نمی‌باشند.

۱۱- «درج مدارک و مستندات تشکیل گروه مشارکت طبق ضوابط ارجاع کار به گروه مشـــارکت برای اجرای طرح‌ها و پروژه‌های صنعت نفت به شـــماره ۷۵-۲-۲۰/۲ مـــورخ ۱۳۹۹/۰۲/۲۰ ابلاغی وزیر محترم اســـبق نفت» در مرحله ارزیابی کیفی مناقصه‌گران متقاضیان می‌توانند جهت دریافت اســـناد ارزیابی، تکمیل و عودت آن از طریق وبگاه ســـامانه تدارکات الکترونیکی دولت (ستاد) به آدرس **www.setadiran.ir** اقدام نمایند. لازم به ذکر است مناقصه‌گران در صورت عدم عضویت قبلی در ســـامانه مذکور، مراحل ثبت‌نام در سایت فوق و دریافت گواهی امضاءِ الکترونیکی جهت شرکت در مناقصه و دریافت اسناد را به انجام رسانند.

تاریخ انتشار دو نوبت آگهی در روزنامه‌های کثیرالانتشار: ۱٤۰۳/۱۰/۱۹ و ۱٤۰۳/۱۰/۲۲

مهلت دریافت استعلام ارزیابی کیفی مناقصه‌گران در سامانه تدارکات الکترونیکی دولت (ستاد): تا ساعت ۱۲مورخ ۱٤۰۳/۱۰/۲۹

مهلت تحویل اســـتعلام ارزیابی کیفی در سامانه تدارکات الکترونیکی دولت (ستاد): تا ساعت ۱۲ مورخ ۱٤۰۳/۱۱/۱٤

اَســـناد و مَدارک مناقصه بین شـــرکت‌های واجد شـــرایط که به تشـــخیص مناقصه‌گزار حداقل امتیاز کیفی را کسب می‌نمایند توزیع خواهد گردید.

بدیهی اســـت ارایه مدارک فوق‌الذّکر هیچ‌گونه حقّی را جهت متقاضیان برای شرکت در مناقصه ایجاد نخواهد کرد.

متقاضیان می‌توانند در صورت نیاز به اطّلاعات بیشتر درخصوص اسناد مناقصه، با تلفن ۸۲۷۰۲۲٤۸-۰۲۱ و مسائل فنی با تلفن ۸۲۷۰۳۸۷۰-۰۲۱ و درخصوص ســـامانه تدارکات الکترونیکی دولت (ســـتاد) با تلفن ۶۱۶۲۲۰۷۸-۰۲۱ تماس حاصل نمایند.

WWW.SHANA.IR
WWW.NIOCEXP.IR
WWW.IETS.MPORG.IR

شناسه آگهی: ۱۸۶۰۹۸۳ روابط‌عمومی مدیریّت اکتشاف

شرکت فولاد آلیاژی ایران (سهامی عام)

نوبت دوم

«آگهی تمدید مهلت زمانی مناقصه عمومی شماره ۱۴۰۳/۱۷۰۳۳۶/۰۱»

پیرو آگهی مناقصه عمومی شماره ۱٤۰۳/۱۷۰۳۳۶/۰۱ با موضوع **تامین ۶۰۰ تن فروکروم کم‌کربن**، بدینوسیله به اطلاع می‌رساند مهلت شرکت در این مناقصه تا ساعت ۱٤ روز چهارشنبه مورخ ۱٤۰۳/۱۰/۲۶ افزایش می‌یابد لذا از کلیه شرکت‌هایی که توانایی تأمین و تحویل کالای مذکور را دارند، دعوت می‌شود پیشنهاد خود را حداکثر تا ســـاعت ۱٤ روز چهارشنبه مورخ ۱٤۰۳/۱۰/۲۶ به دبیرخانه محرمانه حراست شرکت فولاد آلیاژی ایران واقع در محل کارخانه به آدرس ذیل تسلیم نمایند.

یزد- جاده کنارگذر یزد کرمان- نرسیده به پایانه باربری- کیلومتر ۲٤ جاده فولاد- شـــرکت فولاد آلیاژی ایران.

کدپستی: ۸۹٤۵۱۵۱۶۹٤

متقاضیان می‌توانند در صورت نیاز همه روزه به غیر از ایام تعطیل از ساعت ۸ لغایت ۱۶ به منظور دریافت اطلاعات تکمیلی فنی و بازرگانی و نحوه ارسال و تکمیل اسناد با آقای مهندس منتظری (شماره تماس‌های ۰۳۵۳۱۲۲۲۵٤۷-۰۹۱۳۵۱٤۹۹۰۱) تماس حاصل نمایند.

شرکت فولاد آلیاژی ایران– مدیریت امور خرید

خبر

امنیت غذایی در گرو اقدامات نوآورانه

مهر– محسن مردی، رییس پژوهشگاه بیوتکنولوژی کشاورزی در افتتاحیه سومین رویداد و نمایشگاه فناوری‌های نوین کشاورزی اظهار کرد: ما همیشه تلاش کرده‌ایم تمام امکانات خود را در اختیار جوانان، شرکت‌ها و تولیدکنندگان قرار دهیم چراکه آینده در دست آنهاست. قطعا اشکالاتی نیز داشته‌ایم اما تمام تلاش خود را به کلر می‌گیریم.

وی با اشاره به نقش تشکل‌ها به‌عنوان بازیکنان اصلی تولید غذای کشور گفت: با این پژوهشگاه با نقطه‌زنی در شناسایی مسائل حوزه کشاورزی، حدود ۳۰۰شرکت فعال در موضوعات مختلف مرتبط، کشت و صنعت‌ها، مسوول دولتی مربوطه را شناسایی کرده و با گردهم‌آوردن این گروه‌ها و پیدا کردن نقاط قرابت، امروز به جایی رسیده‌ایم که قرارداد ۱۶واگذاری فناوری را امضا کنیم

رییس پژوهشگاه بیوتکنولوژی با بیان اینکه این الگوی موثری است که می‌تواند توسعه پیدا کند، افزود: این پژوهشگاه با تاسیس مرکز نوآوری شرکت‌های کوچک را مورد حمایت قرارداده و شرکت‌های قوی‌تر را نیز پای کار آورده است. این ظرفیتی است که برای حمایت از بخش تولید ایجاد شده است. رویکرد ما به‌کارگیری حداکثر ظرفیت موجود برای توسعه تولید و حمایت از تجاری‌سازی علوم است. وی درباره ارزش محصولات فناوری مطرح کرد: حداقل در سطح حدود ۳۰۰هزار هکتاری، محصولاتی که از این فناوری‌ها خارج می‌شود و مورد استفاده است، نزدیک به ۳۰۰میلیون دلار بوده است. ما قرارداد امضا نکردیم که ۶ سال تحقیق کنیم و ۱۰سال بعد هم عاقبت آن مشخص نباشد یا فراموش شود. ما گذشته را تحلیل کردیم و برای اموری که تا یکی، دو سال آینده عملیاتی می‌شود، برنامه‌ریزی کرده‌ایم.

مردی ادامه داد: ۳۰۰هزار هکتار از قسمت تولید می‌تواند تحت پوشش فناوری باشد. در برخی موارد اصلا افزایش تولید رخ نداده است چراکه ممکن است ماده جدیدی در حال تولید باشد که ارزش‌افزوده‌ای دارد و می‌تواند ۲۰درصد افزایش تولید را به همراه داشته باشد. وی تاکید کرد: هیچ چیزی مهم‌تر از بحث امنیت غذایی نیست و به خاطر داشته باشید که در غزه آخرین سلاحی که به کار گرفته شد، غذا بود. زمانی که امنیت غذایی دچار خطر شود هیچ کشور دیگری کمک نخواهد کرد؛ بنابراین امنیت غذایی معادل امنیت ملی در آینده است و برای به دست آوردن آن هیچ راهی به جز اقدامات نوآورانه، جسورانه و به هنگام و هماهنگ در بخش کشاورزی وجود ندارد.

رییس پژوهشگاه بیوتکنولوژی ادامه داد: اگر از این مدل‌ها استفاده نشود، نمی‌توان امنیت غذای کشور را تامین کرد. از همین حالا باید فناوری‌های جدید مطرح و اجرا شوند و به طور مثال طی ۱۰ الی ۲۰ سال آینده این مسائل تبدیل به روال عادی کشور شوند. وی افزود: بزرگ‌ترین چالش در حوزه فناوری، سرمایه در گردش اولیه است. علاوه‌بر آن از جمله بزرگ‌ترین چالش‌ها در کنارهم قرار نگرفتن اضلاع تاثیرگذار مراکز علمی شرکت‌های کشت و صنعت است که هیچ‌گاه پای یک میز قرار نمی‌گیرند.

پژمان آزادی، قائم‌مقام پژوهشگاه بیوتکنولوژی کشاورزی نیز در این مراسم گفت: برای موفقیت در حوزه فناوری باید اکوسیستم مشخصی داشته باشید. هدف ما از رویدادها، شبکه‌سازی است و تا حد توان در تلاشیم تا نهادهای متفاوت را به کار بگیریم. سازمان حفظ نباتات اعلام آمادگی کرده تا مسیر را برای شرکت‌ها هموار کند. برای تاثیرگذاری بیشتر باید نهادها با یکدیگر همکاری کنند. با ۱۷۰ شرکت ارتباط نزدیک داریم و تعدادی از آنها در این نمایشگاه حضور دارند تا فعالیت‌ها و چالش‌های خود را مطرح کنند و همه ما باید برای کشاورزی و امنیت غذایی با هم متحد باشیم.

انباشتگی ۱۷۰هزار راس دام سنگین در واحدهای دامداری

باشگاه خبرنگاران– جواد آزاد، مدیرعامل اتحادیه صنعت دامپروران از انباشتگی دام سبک و سنگین در واحدهای دامداری خبر داد و گفت: بنابر آمار ۱۴۰ تا ۱۵۰هزار راس دام سنگین در واحدهای دامداری انباشت شده که براین اساس خرید تضمینی با قیمت منطقی در راستای حمایت از دامدار باید انجام شود. او قیمت کنونی هر کیلوگرم گوساله را ۱۷۰ تا ۱۷۵هزار تومان و دام سبک ۲۷۰هزار تومان اعلام کرد و افزود: قیمت کنونی هر کیلوگرم لاشه گوساله با استخوان باید ۳۵۰هزار تومان باشد و از آنجا که دولت قیمت خرید تضمینی گوشت ۵ تیکه را ۴۲۰هزار تومان اعلام کرده، این نرخ مورد اعتراض دامداران قرار گرفته است چراکه قیمت تمام شده هر کیلوگرم گوساله زنده برای دامدار بدون احتساب سود ۱۸۱هزار تومان است که براین اساس گوشت ۵تیکه باید ۴۵۰هزار تومان از دامدار خریداری شود.

آزاد، خرید تضمینی دام را یکی از عوامل رونق بازار گوشت اعلام کرد و گفت: تقاضای دامداران آن است که قیمت خرید گوشت افزایش یابد تا انباشتگی دام کاهش یابد.

مدیرعامل اتحادیه صنعت دامپروران کشور با اشاره به انباشتگی دام ناشی از افزایش حجم واردات گوشت بیان کرد: معاونت دام در حال پیگیری است چرا که واردات به دلیل تخصیص ارز موجب شده تقاضا برای خرید گوشت داخل کاهش یابد که همین امر عامل اصلی نوسان قیمت است.

به گفته او، در سنوات گذشته ۱۰درصد کسری نیاز گوشت کشور وارد می‌شد که امسال این رقم به ۲۰درصد رسیده است، در حالی که اگر ارزی که به دام خارجی می‌دهند، آن را تحت عنوان یارانه به تولید داخل بدهند، دیگر نیازی به واردات نداریم. آزاد با بیان اینکه خرید تضمینی دام با ۱۰هزار راس آغاز شده است، افزود: امکان تامین ۱۰۰درصدی گوشت گوساله از منابع داخل وجود دارد به طوری که در صورت حمایت دولت، نیازی به واردات نداریم.

مدیرعامل اتحادیه صنعت دامپروران کشور با بیان اینکه امسال ۹۳۰هزار تن گوشت در داخل تولید می‌شود، گفت: بنابر آمار از ابتدای سال ۱۷۰هزار تن گوشت وارد کشور شده و پیش‌بینی می‌شود که تا پایان سال به ۲۰۰هزار تن برسد، در حالی که شاخص اصلی بازار، قیمت و سود دامدار است که در صورت حمایت دولت نیازی به واردات گوشت گوساله نداریم و امکان تامین ۱۰۰درصدی از منابع داخل وجود دارد.

او نیاز سالانه گوشت کشور را یک میلیون و ۱۰۰هزار تن اعلام کرد و گفت: اگر سود تولیدکننده دیده نشود، تولیدکنندگان دیگر رغبتی به تولید نخواهند داشت، به همین خاطر باید به فکر حمایت از دامدار باشیم.

روند ورود هوش مصنوعی به صنایع غذایی جهان بررسی شد

تحول در صنعت غذا

«**جهان صنعت**»– ادغام هوش مصنوعی در صنعت غذا می‌تواند به‌عنوان یک نیروی محرکه برای بهبود کارایی، کاهش ضایعات و افزایش ایمنی غذایی عمل کند. با این حال، برای بهره‌برداری کامل از این تکنولوژی، چالش‌های موجود باید به دقت بررسی و حل شوند. استفاده از هوش مصنوعی در صنعت غذا نشان‌دهنده یک تغییر بنیادین در نحوه تولید، پردازش و توزیع غذاست. این تکنولوژی می‌تواند به کاهش ضایعات و افزایش کارایی کمک کند و در نتیجه به پایداری و ایمنی غذایی کمک می‌کند.

با وجود مزایای بالقوه، چالش‌هایی مانند کمبود داده، نگرانی‌های امنیتی و نیاز به نیروی کار ماهر می‌تواند مانع از پذیرش گسترده هوش مصنوعی در صنعت غذا شود. این موارد نیازمند راه‌حل‌های مناسب و سرمایه‌گذاری‌های قابل‌توجهی است. پیش‌بینی می‌شود که هوش مصنوعی در آینده با بهبود لجستیک و ایمنی غذایی، تاثیر بیشتری بر صنعت غذا بگذارد. این تغییرات می‌توانند به کاهش هزینه‌ها و بهبود تجربه مشتری کمک کنند.

■ کاربرد هوش مصنوعی در صنایع غذایی

به‌طورکلی، تکنولوژی و روی کار آمدن دستگاه‌ها و رایانه‌هایی که درست به‌اندازه انسان‌ها می‌توانند دقیق و بی‌نقص فکر کنند، زندگی را از هر حیث برای ما راحت‌تر کرده‌اند. صنایع غذایی نیز از این فناوری‌ها و هوش مصنوعی تاثیر پذیرفته و از مزایای آن بهره‌مند شده است. از جمله اصلی‌ترین کاربردهای هوش مصنوعی در صنایع غذایی، می‌توان به موارد زیر اشاره کرد:

■ بهبود روند تحویل غذاها

تحویل غذا، یکی از مهم‌ترین بخش‌های صنایع غذایی است. با توجه به اهمیت این موضوع، دور از انتظار نیست که استفاده از هوش مصنوعی در برنامه‌های مختلف تحویل غذا، مهم‌ترین تاثیر هوش‌مصنوعی بر صنایع غذایی باشد. هوش مصنوعی در وهله اول کار خود را از طریق بازاریابی و تبلیغ محصولات شروع کرده است؛ به این معنی که الگوریتم‌های آن عملکرد تک‌تک مشتریان را در وب‌سایت‌ها مورد بررسی قرار می‌دهند تا انتخاب‌ها و سلایق آنها را بشناسند و پیشنهادهای هدفمندی را برای سفارش غذا یا معرفی رستوران به آنان ارائه می‌کنند. همچنین، اقدامات موردنیاز برای وارد کردن سفارش، ارسال و فرآیند صدور صورت‌حساب را خودکار می‌کنند و انجام این روندها را تسهیل می‌بخشند. استفاده از ربات‌های مبتنی‌بر هوش‌مصنوعی که با مشتریان چت و به درخواست‌های آنها رسیدگی می‌کنند، از دیگر کاربردهای AI برای تحویل غذاست.

■ خودکارسازی فرآیند پردازش مواد غذایی

برای پردازش مواد غذایی، نیروی انسانی در مراحلی اعم از فرآوری غذاها و بسته‌بندی آنها حضور دارند. علاوه‌بر این، فرآوری مواد غذایی، بسیار پیچیده و زمان‌بر است. حتی زمانی که فرآوری غذاها کامل شده است و آنها آماده ارسال هستند، همچنان باید آزمایش‌های کیفی گسترده‌ای روی آنها انجام شود. بگذریم که ضرورت رعایت بهداشت توسط افرادی که در روند فرآوری غذاها مشارکت دارند، خود معضل بسیار بزرگی است. اینجاست که لزوم به‌کارگیری هوش مصنوعی به‌شدت حس می‌شود. AIمی‌تواند فرآیندهای فرآوری غذاها را تسهیل بخشد، زمان پردازش مواد غذایی را کاهش دهد، درآمد صنایع را بیشتر کند و تجربه مشتریان را بهبود بخشد. به‌طورکلی، از این نظر هوش مصنوعی می‌تواند صنایع غذایی را متحول کند.

■ ایمن‌سازی حمل‌ونقل غذاها

یکی دیگر از مهم‌ترین کاربردهای هوش مصنوعی در صنایع غذایی، حفظ شرایطی است که برای سالم ماندن غذاها در فرآیند حمل‌ونقل ضروری است. هرکدام از مواد غذایی برای فاسد نشدن به دما و رطوبت خاصی احتیاج دارند و باید تحت شرایط مناسبی نگهداری و حمل شوند. استفاده از هوش‌مصنوعی که در آنها از پیشرفت‌های اینترنت اشیا هم بهره برده شده باشد، به کنترل دقیق الزامات موردنیاز برای حمل‌ونقل ایمن مواد غذایی کمک می‌کند و باعث می‌شود که مواد غذایی با بالاترین کیفیت ممکن به مقصد تحویل داده شوند.

■ مدیریت زنجیره تامین مواد غذایی

برخلاف گذشته که زنجیره‌های تامین تنها شامل چند بخش و فرآیند بودند و یک نفر همه اینها را کنترل می‌کرد، این زنجیره‌ها در حال حاضر گسترده‌تر شده‌اند و روندهای مختلفی را شامل می‌شوند. این مساله باعث می‌شود که زنجیره‌های تامین با مشکلات زیادی مواجه شوند، چون به ارزیابی دائمی کل فعالیت‌های انجام شده در هر مرحله و همچنین، هماهنگی و تحویل اطلاعات به افراد مناسب احتیاج دارند. در زنجیره‌های تامین بزرگ، ایجاد هماهنگی و نظارت دقیق و مستمر بر عملکرد چالش‌برانگیزتر هم می‌شود و انجام کارها به‌صورت دستی، مشکلات زیادی را ایجاد می‌کند. اینجاست که هوش مصنوعی می‌تواند جادو کند. AI به طور دقیق بر روندها و فعالیت‌های انجام شده نظارت می‌کند و اگر در کنار آن از اینترنت اشیا استفاده شود، هر بخش از زنجیره تامین عملکرد خود را در بهترین حالت ممکن انجام خواهد داد.

■ عدم نیاز به تجهیزات فرآوری مواد غذایی

تجهیزاتی که برای فرآوری مواد غذایی مورد استفاده قرار می‌گیرند، معمولا از عهده انجام چند کار به‌صورت همزمان برمی‌آیند. در نتیجه، خرابی آنها، کل فرآیند زنجیره تامین را با اختلال مواجه می‌کند. در این شرایط، با استفاده از هوش مصنوعی، مطمئن خواهیم بود که مواد غذایی در مدت زمان لازم در شرایط مساعدی قرار خواهند گرفت. علاوه‌براین، هوش مصنوعی می‌تواند به‌طور دائم وضعیت تجهیزات فرآوری غذاها را بررسی کند و در صورت لزوم، اقداماتی برای تعمیر آنها انجام دهد.

■ مزایای هوش مصنوعی برای صنایع غذایی

تا به حال به این فکر کرده‌اید که هوش مصنوعی چه تاثیری می‌تواند بر زندگی شما و غذاهایی که مصرف می‌کنید، داشته باشد؟ هوش مصنوعی و زیرمجموعه‌های آن، خدمات زیادی را به صنایع غذایی عرضه می‌کنند و مزایای زیادی را به همراه دارند. از جمله مهم‌ترین این مزایا می‌توان به موارد زیر اشاره کرد:

■ ایجاد دستورالعمل‌های غذایی جدید با توجه به علایق مشتریان

تولیدکنندگان مواد غذایی باید به‌روز باشند و دائما محصولات جدیدی را تولید کنند تا محبوبیت خود را حفظ و منابع درآمدی جدیدی برای خود ایجاد کنند. بدین منظور، آنها باید آگاهی دقیقی از سلایق مشتریان خود داشته باشند. در گذشته این کار با انجام نظرسنجی و سازگاری با ترندهای نوظهور انجام می‌شد اما با استفاده از هوش مصنوعی تولیدکننده‌های مواد غذایی راحت‌تر می‌توانند اولویت‌های مشتریان خود را پیش‌بینی کرده و براساس آنها محصولات غذایی جدید تولید کنند. با تجزیه و تحلیل داده‌ها، به‌راحتی می‌توان الگوهای فروش و طعم‌هایی را که افراد ترجیح می‌دهند، پیش‌بینی کرد و سرمایه‌گذاری زودهنگامی را برای توسعه محصولات جدیدتر با توجه به ذائقه مشتریان آغاز کرد. همچنین با استفاده از هوش مصنوعی، مشتریان می‌توانند محصولاتی را که دقیقا باب میل‌شان است، بخرند. این پیشرفت علاوه‌بر کمک به شناسایی مثلا بهترین طعم‌ها، فرآیند توسعه محصول را کوتاه‌تر و کم‌هزینه‌تر می‌کند و از طریق آن شرکت‌ها می‌توانند محصولات جدید خود را سریع‌تر و با آزمون و خطای کمتری به بازار عرضه کنند.

■ تمیزکاری دقیق ابزارها و تجهیزات

تمامی تجهیزات و ماشین‌آلاتی که در فرآیند تولید مواد غذایی استفاده می‌شوند، باید براساس دقیق‌ترین استانداردها تمیز شوند. متاسفانه این مساله از نظر زمان و پول به‌شدت هزینه‌بر است. فناوری‌های نوآورانه هوش مصنوعی اما در این حیطه نیز تحولاتی ایجاد کرده است. به‌عنوان‌مثال، دانشگاه ناتینگهام (Nottingham) دستگاهی ساخته است که با استفاده از تصویربرداری نوری فلورسانس و حسگر اولتراسونیک برای اسکن مواد غذایی باقی‌مانده در ماشین‌آلات استفاده می‌کند. به‌علاوه، دستگاه حاضر ۲۰ تا ۴۰درصد در آب مورد استفاده برای تمیزکاری تجهیزات صرفه‌جویی می‌کند و زمان تمیزکاری آنها را به نصف می‌رساند.

■ برخورداری از خطوط تولیدی بهداشتی‌تر

نقض ایمنی مواد غذایی، ممکن است برای تولیدکنندگان گران تمام شود؛ علاوه بر اینکه آنان ممکن است میلیون‌ها و گاه میلیاردها تومان جریمه شوند، به شهرت آنها هم خدشه وارد خواهد شد. استفاده از هوش مصنوعی، تا حد زیادی احتمال وقوع چنین تخلفاتی را به روش‌های مختلف کاهش می‌دهد. هرچقدر بخش‌های بیشتری از فرآیند تولید غذا توسط ربات‌ها کنترل و تمیز شوند، احتمال آلودگی محصولات به عوامل بیماری‌زا هم کمتر خواهد شد. علاوه‌بر اینکه ربات‌ها از انسان‌ها سریع‌تر و کارآمدتر عمل می‌کنند، می‌توان آنها را استریل کرد و ایمنی مواد غذایی را تا حد بسیار زیادی افزایش داد. علاوه‌براین، از هوش مصنوعی برای بهبود نظافت و تمیزی نیروی کار هم می‌توان استفاده کرد. به‌عنوان‌مثال، فناوری‌های تشخیص چهره به شناسایی کارکنانی که بهداشت را رعایت نکرده‌اند، کمک می‌کند و شرکت‌ها با استفاده از این فناوری‌ها می‌توانند کنترل دقیق‌تری بر بهداشت محل کار داشته باشند.

■ تسریع روند دسته‌بندی غذاها

دسته‌بندی مواد غذایی، روندی پرزحمت و زمان‌بر است. این مساله علاوه‌بر اینکه عملکرد کارکنان خط تولید را کند می‌کند، مستلزم به‌کارگیری کارکنان زیادی است. این مساله در رابطه با دسته‌بندی محصولاتی که استانداردهای لازم برای فروش را ندارند، چالش‌برانگیزتر می‌شود. با کمک هوش‌مصنوعی تا حد زیادی می‌توان در زمان و افراد موردنیاز برای انجام این فعالیت‌های حیاتی صرفه‌جویی کرد. لیزرها و دوربین‌ها برای ارزیابی شکل، رنگ و یکپارچگی تمامی محصولات استفاده می‌شوند و به طور خودکار موارد معیوب و غیرقابل استفاده کنار گذاشته می‌شوند. علاوه‌براین، اگر از فناوری یادگیری ماشینی (machine learning) هم در کنار هوش مصنوعی استفاده شود، چنین سیستم‌هایی مرتبا بهبود پیدا خواهند کرد و از هدررفت محصولات قابل‌قبول جلوگیری خواهد شد.

■ هوش مصنوعی و زباله‌های غذایی

دپارتمان کشاورزی ایالات متحده آمریکا اظهار کرده است که هدررفت مواد غذایی در آمریکا بالغ بر ۳۰ تا ۴۰درصد غذاهای مصرفی است و متاسفانه این مقدار روبه افزایش است اما تحقیقات نشان می‌دهد که هوش مصنوعی می‌تواند این مقدار را تا حد بسیار زیادی کاهش دهد و تا سال ۲۰۳۰ میلیاردها دلار در این زمینه صرفه‌جویی کند. این موضوع مؤید آن است که انسان‌ها در حال حاضر نمی‌توانند منابع خود را به‌درستی مدیریت کنند و تک کشتی، استفاده از کودهای شیمیایی مصنوعی و استفاده بیش‌ازحد از زمین‌های زراعی را می‌توان با روش‌های هوشمندتر جایگزین کرد. اطلاعات و داده‌هایی که هوش مصنوعی در اختیار کشاورزان قرار می‌دهد، به آنها کمک می‌کند سریع‌تر و بهتر تصمیم‌گیری کنند.

از دیگر مواردی که AI باعث کاهش زباله‌های غذایی می‌شود، می‌توان موارد زیر را نام برد:

هوش مصنوعی به شناسایی میکروب‌هایی که می‌توانند رشد محصولات را بدون نیاز به استفاده از کود افزایش دهند، کمک می‌کند.

کشاورزان با بهره‌مندی از مزایای هوش مصنوعی، از شر آزمایش‌های مزرعه‌ای خلاص می‌شوند. این مساله تا حد بسیار زیادی به صرفه‌جویی در پولی که برای این آزمایش‌ها صرف می‌شود، کمک می‌کند.

اگر در زنجیره‌های تامین محصولات زراعی از فناوری بازرسی بصری استفاده شود، روند وارسی محصولات بسیار ساده‌تر و سریع‌تر خواهد شد.

بررسی مواد غذایی از طریق هوش مصنوعی این امکان را در اختیار ما قرار می‌دهد که قبل از فاسد شدن مواد غذایی و تبدیل‌شان به زباله، آنها را به رستوران‌ها یا سایر افرادی که مایل به خرید این موادغذایی هستند، بفروشیم.

گزارش ۲

حمایت از تولید محصولات کشاورزی محدود به قانون خرید تضمینی

براساس قانون خرید تضمینی محصولات کشاورزی مصوب سال ۶۸، نرخ ۳۲ قلم محصول اساسی شامل ۱۷محصول زراعی و ۱۵محصول باغی تحت پوشش و چتر حمایتی خرید تضمینی محصولات کشاورزی هستند، تا از این حیث اطمینان بخشی برای تداوم تولید به کشاورزان داده شود، در حالی که ۲۰ سالی است که این روش در دنیا منسوخ شده و ابزارهای حمایتی دیگری در راستای حمایت از کشاورزان به کار گرفته می‌شود.

در این ارتباط کیانی‌راد، رییس موسسه پژوهش‌های برنامه‌ریزی اقتصاد کشاورزی و توسعه روستایی‌پذیر با بیان اینکه کشاورزان نقش مهمی در امنیت غذایی دارند، گفته بود: تولیدکنندگان بخش کشاورزی با مخاطرات بسیاری مواجه هستند که با مخاطرات سایر حوزه‌ها متفاوت است، در حالی که نگاه حمایتی ما در ایران به خرید تضمینی و پرداخت یارانه محدود شده است.

وی با تاکید بر به‌کارگیری شیوه اصولی سبد حمایتی برای محصولات گفت: قانون خرید تضمینی در سال ۶۸ به تصویب رسید و باوجود آنکه ۲۰ سالی است که در دنیا منسوخ شده و از ابزارهای متفاوتی در راستای حمایت از کشاورزان استفاده می‌کند اما در کشور ما هر محصولی که روی دست کشاورز می‌ماند خرید تضمینی را انجام می‌دهیم.

مهدی‌نژاد، دبیر سابق شورای قیمت‌گذاری و اتخاذ سیاست‌های حمایتی محصولات اساسی گفت: ماهیت کالاهای کشاورزی به‌گونه‌ای است که اگر دولت به‌دنبال پایداری تولید است، باید از بخش کشاورزی حمایت کند اما متاسفانه جرات تغییر تصمیم‌گیری در بخش کشاورزی را نداریم چراکه هر زمانی تغییر سیاست قیمت تضمینی به دیگر ابزارهای حمایتی مطرح می‌شود، گفته می‌شود که کشاورزان بدبخت می‌شوند، در حالی که ما ابتدا باید درک درستی از حمایت، مسیرحمایتی و جرات تصمیم‌گیری داشته باشیم و تا مادامی که جرات تصمیم‌گیری نداشته باشیم، کشاورز می‌گوید قیمت تضمینی بهترین راه است

■ ابزار حمایت مناسب از کشاورزان برای تحقق خودکفایی محصولات کشاورزی چیست؟

قاسم پیشه‌ور، رییس اتاق اصناف کشاورزی گفت: براساس قانون خرید تضمینی محصولات کشاورزی مصوب سال ۸۸، دولت همه ساله در راستای حمایت از کشاورزان مکلف به اعلام نرخ تضمینی قیمت ۳۲ قلم محصول کشاورزی است، هرچند ابزارهای حمایتی دیگری هم وجود دارد اما متاسفانه اجرا نشده است.

به گفته او، با توجه به نرخ ۲۳درصدی سود بانکی، عدم تامین سوخت مورد نیاز، افزایش ۱۳۰درصدی قیمت کود، تاخیر در پرداخت مطالبات، عدم اجرای بیمه فراگیر و رشد چشمگیر قیمت تراکتور از ۵/۷میلیون به ۸۰۰میلیون تومان جای سوال مطرح است آیا حمایت دیگری از کشاورزان صورت گرفته است؟

پیشه‌ور ادامه داد: با وجود مشکلات متعدد بخش کشاورزی، آیا حمایت دیگری جزو خرید تضمینی محصولات کشاورزی از کشاورزان شکل گرفته است؟ آیا با این مجموعه و ساختار امکان رسیدن به خودکفایی وجود دارد؟

رییس اتاق اصناف کشاورزی گفت: با توجه به اجرای سیاست‌های حمایتی دیگر که جزو خرید تضمینی محصولات کشاورزی در دنیاست، زمانی می‌توان این سیاست را منسوخ اعلام کرد که حمایت‌های دیگری از جمله سود بانکی صفردرصد در بخش کشاورزی، پرداخت تسهیلات مکانیزاسیون با بازپرداخت ۱۰ساله و تهیه و ارائه تمامی خدمات سم، بذر، کود و دیگر نهاده‌های تولید به کشاورزان و کسر آن در زمان پرداخت محصول صورت بگیرد.

بنابر آمارهای اعلامی سالانه ۱۳۳میلیون تن محصولات کشاورزی در کشور تولید می‌شود که ۷۰درصد آن در بخش زراعت تولید می‌شود، از این‌رو خودکفایی و خودبسندگی در این بخش از اهمیت بالایی برخوردار است که دولت با ابزار خرید تضمینی به‌دنبال حمایت از کشاورزان است، در حالی که بسیاری از کارشناسان اتخاذ دیگر روش‌ها را راهکار مناسبی برای تحقق این امر می‌دانند.

■ سیاست خرید تضمینی ابزار حمایتی مناسبی از کشاورزان نیست

تمامی کشورها از کشاورزان به‌ویژه تولیدکنندگان محصولات استراتژیک حمایت می‌کنند چراکه وظیفه دولت و حاکمیت حمایت از بخش کشاورزی به‌عنوان تامین‌کننده امنیت غذایی کشور است و این ابزار تنها مختص قیمت تضمینی و خرید تضمینی نیست، کمااینکه در ۲۰سال گذشته این سیاست در دنیا منسوخ شده است؛ بنابراین ابزارهای حمایتی دیگری باید در راستای حمایت از کشاورزان و تحقق اهداف خودکفایی به‌کار گرفته شود.

در ادامه ایمانی، مدیرعامل بنیاد ملی گندم‌کاران با بیان اینکه اتخاذ روش‌های حمایتی دیگر جزو خرید تضمینی محصولات کشاورزی از تورم جلوگیری می‌کند، گفت: دولت تا زمانی که مشکل نان را حل نکند، این موضوعات ادامه خواهد داشت چراکه سالانه ۲۵۰ همت یارانه در نظر گرفته و بدیهی است که رانت و فساد در این حوزه صورت بگیرد.

به گفته او، قیمت خرید تضمینی هیچ‌گاه واقعی نبوده به طوری که از آنالیز هزینه‌های تولید و تورم کمتر بوده است، بنابراین با آزادسازی قیمت گندم و نان و پرداخت یارانه به خانوار جلوی فساد و رانت و سوءاستفاده در این حوزه گرفته می‌شود.

ایمانی ادامه داد: حمایت دولت از کشاورزان باید به شکل غیرنقدی باشد به طوری که در بخش بیمه فراگیر محصولات اساسی، خرید ادوات و سیستم‌های نوین آبیاری کمک می‌کند تا تولید برای دولت اقتصادی باشد، این در حالی است که متاسفانه قیمت خرید تضمینی ابزار حمایتی دیگری در بخش کشاورزی وجود ندارد.

مدیرعامل بنیاد ملی گندم‌کاران با بیان اینکه سیاست خرید تضمینی ابزار حمایتی مناسبی از کشاورزان نیست، افزود: با توجه به تورم و افزایش قیمت نهاده‌های کشاورزی، سیاست قیمت خرید تضمینی راهکار حمایتی مناسبی نیست، کمااینکه در شرایط کنونی نرخ ۲۰۵۰۰تومانی به ازای خرید تضمینی هر کیلو گندم جوابگو نیست چراکه به دلیل افزایش هزینه‌های تولید، حداقل ۳۰درصد ارزش قیمت خرید تضمینی کاهش یافته است

او با بیان اینکه با سیاست قیمت تضمینی و عوامل خسران کشاورزان امکان دستیابی به اهداف خودکفایی محصولات استراتژیک وجود ندارد، گفت: اگر جامعه کشاورزی را حمایت نکنیم، امکان دستیابی به هدف خودکفایی وجود ندارد چراکه بهره‌وری، منابع می‌خواهد تا تولید در واحد سطح افزایش یابد.

با توجه به اهمیت خودکفایی محصولات اساسی و ارتقای ضریب امنیت غذایی کشور، اجرای قانون خرید تضمینی و قیمت‌گذاری محصولات کشاورزی یکی از راهکارهای حمایت از کشاورزان است، در حالی که بسیاری از کارشناسان بخش کشاورزی این سیاست را ابزار حمایتی مناسبی نمی‌دانند؛ بنابراین انتظار می‌رود حاکمیت، ابزارهای دیگری را در راستای ارتقای ضریب امنیت غذایی به‌کار بگیرد.

«جهان‌صنعت» از آخرین تحولات بازار رمزارزها گزارش می‌دهد

بازی فدرال‌رزرو با کریپتو

گروه فناوری- قیمت «بیت‌کوین» در روزهای اخیر کاهش یافته و به حدود ۹۵هزار دلار رسیده است. این کاهش قیمت نگرانی‌هایی را درباره پایان روند صعودی بیت‌کوین ایجاد کرده است اما تحلیلگران معتقدند که این نوسانات کوتاه‌مدت، نشانه‌ای از اوج بازار نیستند. کاهش اخیر قیمت بیت‌کوین تحت‌تاثیر چند عامل کلیدی قرار گرفته است. اولا؛ ابهامات درباره کاهش نرخ بهره توسط فدرال‌رزرو باعث شده است که سرمایه‌گذاران در آستانه تحلیف دونالد ترامپ به‌عنوان رییس‌جمهور جدید ایالات‌متحده، رویکرد محتاطانه‌ای در پیش بگیرند. این نگرانی‌ها درباره سیاست‌های پولی آینده، تاثیر مستقیمی بر بازار رمزارزها داشته است. ثانیا؛ وزارت دادگستری ایالات متحده اقدام به فروش ۶۹هزار بیت‌کوین کرده است که ارزشی بیش از ۶/۵میلیارد دلار دارد. این حجم بالای فروش، فشار قابل‌توجهی بر بازار وارد کرده و قیمت بیت‌کوین را کاهش داده است. علاوه‌براین، خروج سرمایه از صندوق‌های قابل معامله در بورس (ETF) بیت‌کوین نیز به کاهش قیمت دامن زده است. خالص خروج سرمایه از این صندوق‌ها به ۵۶۹/۱میلیون دلار رسیده که دومین رقم بالای تاریخ محسوب می‌شود. با وجود نگرانی‌ها، تحلیلگران معتقدند روند صعودی بیت‌کوین هنوز به پایان نرسیده است. برخی بر این باورند که نوسانات اخیر بخشی از تغییرات کوتاه‌مدت هستند و نشانه‌ای از تغییر ساختار بازار نیستند. بررسی شاخص‌های کلیدی مانند دامیننس بیت‌کوین و نسبت ارزش بازار به ارزش واقعی (MVRV) نشان می‌دهد که فعلا به اوج بازار در چرخه فعلی نرسیده‌ایم. همچنین، برخی تحلیلگران اشاره کرده‌اند که تزریق نقدینگی توسط مؤسسات مالی سنتی در سال ۲۰۲۵ هنوز به طور کامل در بازار تاثیر نگذاشته است. بنابراین، کاهش قیمت فعلی بیشتر ناشی از عوامل کوتاه‌مدت است.

■ از جنگ تعرفه‌ای «ترامپ» تا سیاست‌های فدرال‌رزرو

از طرفی دونالد ترامپ، رییس‌جمهور منتخب آمریکا، در حال بررسی اعلام وضعیت اضطراری اقتصادی ملی برای اجرای یک برنامه تعرفه‌ای جهانی علیه متحدان و دشمنان است. این تعرفه‌ها تحت قانون اختیارات اضطراری اقتصادی بین‌المللی (IEEPA) معرفی خواهند شد و هدف آنها تنظیم مجدد توازن تجارت جهانی و تقویت بخش تولید در ایالات متحده است. «کریستوفر والر»، عضو هیات‌مدیره فدرال‌رزرو، نگرانی‌هایی درباره خطرات تورمی ناشی از این تعرفه‌ها ابراز کرده است. او معتقد است افزایش تعرفه‌ها احتمالا باعث تورم پایدار نخواهد شد و تاثیرات آنها از روندهای کلی اقتصادی جدا خواهد بود. در همین حال، فدرال‌رزرو تصمیم دارد نرخ‌های بهره را کاهش دهد تا از اقتصاد حمایت کند که این موضوع می‌تواند تاثیر مثبتی بر بازار ارزهای دیجیتال بگذارد. همان‌طور که گفته شد، ترامپ قصد دارد از قانون IEEPA برای اعمال تعرفه‌ها استفاده کند؛ زیرا این قانون به دولت اجازه می‌دهد تا بدون نیاز به توجیهات گسترده در زمینه امنیت ملی، تعرفه‌ها را به سرعت اعمال کند. حامیان این سیاست‌ها معتقدند که این تعرفه‌ها می‌توانند ظرفیت صنعتی آمریکا را بازسازی کنند. در این میان، اگر فدرال‌رزرو نرخ‌های بهره را کاهش دهد، ممکن است سرمایه‌گذاران وجوه خود را به سمت بازار ارزهای دیجیتال هدایت کنند. در عین حال، سیاست‌های تعرفه‌ای ترامپ می‌توانند موجب اختلالات تجاری شوند که این اختلالات ممکن است به کاهش اعتماد به سیستم‌های مالی سنتی منجر شود و تمایل به ارزهای دیجیتال مانند بیت‌کوین و اتریوم را افزایش دهد. با این حال، اگر تعرفه‌ها فشارهای تورمی پیش‌بینی نشده‌ای وارد کنند، فدرال‌رزرو ممکن است کاهش نرخ‌ها را متوقف یا معکوس کند که این امر می‌تواند خوش‌بینی موجود در بازار ارزهای دیجیتال را کاهش دهد. لازم به ذکر است که نگرانی‌های فدرال‌رزرو و شرایط اقتصادی گسترده‌تر، از جمله دلایل اصلی سقوط بازار ارزهای دیجیتال در روزهای اخیر بوده‌اند. افزایش بازدهی خزانه‌داری ایالات‌متحده و رویکرد تهاجمی فدرال‌رزرو باعث تقویت احساس ریسک‌گریزی شده و خروج سرمایه از بازار ارزهای دیجیتال را به دنبال داشته است.

■ علت ریزش «اتریوم» مشخص شد

از سوی دیگر «اتریوم» در روزهای اخیر روند نزولی داشته و همچون سایر آلت‌کوین‌ها، تحت تاثیر اصلاح بازار بیت‌کوین قرار گرفته است. این ارز دیجیتال که ارزش بازار آن به حدود ۳۹۵میلیارد دلار می‌رسد، در سه روز گذشته بیش از ۱۱درصد کاهش یافته و به حدود ۳۳۰۰ دلار رسیده است. کاهش قیمت اتریوم در روزهای اخیر شامل چندین عامل کلیدی است. اولا؛ کاهش تقاضا از سوی نهنگ‌ها و همچنین نهادهای مالی، باعث افزایش عرضه اتریوم در صرافی‌های متمرکز شده است. این عرضه افزایش‌یافته به ۱۵/۸۸میلیون اتریوم رسیده و فشار فروش را در بازار تشدید کرده است. ثانیا؛ صندوق‌های قابل معامله در بورس (ETFs) اتریوم در ایالات‌متحده شاهد خروج سرمایه قابل‌توجهی بوده‌اند.

در روز چهارشنبه، خروج خالص سرمایه از این صندوق‌ها به ۱۵۹میلیون دلار رسید که نشان‌دهنده کاهش علاقه سرمایه‌گذاران به اتریوم در کوتاه‌مدت است. در نهایت، بنیاد اتریوم اخیرا اقدام به فروش حدود ۱۰۰ اتریوم کرد. این فروش، هرچند کوچک اما به دلیل تاثیر روانی که بر بازار دارد، بر فشار نزولی افزوده و اعتماد سرمایه‌گذاران را کاهش داده است. باوجود روند نزولی فعلی، تحلیلگران معتقدند کاهش قیمت اتریوم به سطح ۲۹۰۰دلار می‌تواند یک موقعیت خرید جذاب ایجاد کند. از نظر علی مارتینز، تحلیلگر معروف یک الگوی سر و شانه معکوس در نمودار اتریوم شکل گرفته که در صورت تکمیل، می‌تواند قیمت اتریوم را به حدود ۷هزار دلار برساند. همچنین براساس داده‌های IntoTheBlock، نزدیک به ۷۴/۷درصد از هولدرهای اتریوم، سرمایه‌گذاران بلندمدت هستند. با این حال، در صورت نزدیک شدن قیمت اتریوم به اوج تاریخی خود، ممکن است برخی سرمایه‌گذاران برای کسب سود اقدام به فروش دارایی‌های خود کنند.

در نهایت سال ۲۰۲۴ برای بازار رمزارزها سالی پر از فرازونشیب بود. انتظارات برای یک روند صعودی قوی در اکتبر محقق نشد اما پیروزی دونالد ترامپ در انتخابات ریاست‌جمهوری در نوامبر، باعث آغاز یک رالی قدرتمند در بازار شد. در چهارنوامبر، قیمت بیت‌کوین حدود ۶۸۸۰۰دلار بود اما پس از این رالی، به اوج تاریخی جدیدی در ۱۰۸۱۳۵دلار رسید. آلت‌کوین‌ها نیز از این روند پیروی کردند و بسیاری از آنها بازدهی چشمگیری داشتند. با این حال، در اواسط دسامبر، روند صعودی بیت‌کوین متوقف شد. قیمت بیت‌کوین به سطح حمایتی کلیدی ۹۲هزار دلار سقوط کرد و از آن زمان تاکنون نتوانسته به طور قاطعانه از مرز ۱۰۰هزار دلار عبور کند. بسیاری تصور می‌کردند که اولین اصلاح قیمت بیت‌کوین منجر به آلت سیزن خواهد شد اما به نظر می‌رسد که این رکود تنها به بیت‌کوین محدود نشده است. آلت‌کوین‌ها نیز با اصلاحات قیمتی قابل‌توجهی همراه بوده‌اند. بخشی از این موضوع به دلیل برداشت سود توسط سرمایه‌گذاران است اما پیش‌بینی‌های جدید فدرال‌رزرو برای کاهش کمتر نرخ بهره در سال ۲۰۲۵ نیز یک عامل مهم به‌شمار می‌رود. در حالی که برخی تحلیلگران معتقدند روند صعودی آلت‌کوین‌ها به پایان رسیده است مایکل ون‌دی پوپ، تحلیلگر مطرح بازار رمزارزها، دیدگاه خوشبینانه‌تری ارائه کرده است. او در پستی در شبکه اجتماعی X اشاره کرد که آلت‌کوین‌ها در مقایسه با بیت‌کوین در پایین‌ترین نقطه چرخه خود قرار دارند و چندین عامل کلان اقتصادی می‌توانند باعث بازگشت احساسات صعودی به بازار شوند. «ون دی پوپ» به عواملی مانند تورم، رشد تولید ناخالص داخلی و بازار کار اشاره کرد. به گفته او، ضعف در هر یک از این شاخص‌ها می‌تواند منجر به تسهیل کمی (QE)، افزایش نقدینگی و در نهایت ایجاد محیطی مساعد برای دارایی‌های پرریسک مانند آلت‌کوین‌ها شود.

فضا

«ناسا» در یک پروژه هیجان‌انگیز، مگنتوسفر زمین را از ماه مطالعه می‌کند

«**جهان‌صنعت**»- ناسا قصد دارد به‌عنوان بخشی از ماموریت «آرتمیس»، تصویربردار پرتوی ایکس LEXI (Lunar Environment Heliospheric X-ray Imager) را به ماه بفرستد. این ابزار نخستین تصاویر از میدان مغناطیسی که زمین را در برابر تابش‌های خورشیدی محافظت می‌کند، ثبت خواهد کرد. LEXI یکی از ۱۰ محموله‌ای است که از طریق برنامه CLPS (خدمات تجاری حمل تجهیزات به ماه) ارسال خواهد شد. این ماموریت در ماه جاری میلادی (ژانویه)، با ماه‌نشین «بلو گوست» شرکت فایرفلای از مرکز فضایی کندی ناسا در فلوریدا پرتاب خواهد شد. هدف این ماموریت درک پاسخ زمین به شرایط فضایی تحت‌تاثیر فعالیت‌های خورشیدی است. پس از فرود ماه‌نشین، ابزار LEXI فعال می‌شود، گرم شده و به‌سمت زمین تنظیم می‌شود. این ابزار به‌مدت ۶روز تصاویری از پرتوهای ایکس که از لبه مگنتوسفر زمین منتشر می‌شوند، جمع‌آوری خواهد کرد. به گفته ناسا، این تصاویر نشان خواهند داد که میدان مغناطیسی زمین چگونه به آب‌وهوای فضایی و نیروهای کیهانی پاسخ می‌دهد، چگونه ذرات باردار خورشیدی را به درون خود راه می‌دهد و باعث شکل‌گیری شفق‌ها می‌شود و نیز چه تاثیری بر زیرساخت‌های فضایی دارد

«برایان والش»، فیزیکدان فضایی دانشگاه بوستون و محقق اصلی LEXI، می‌گوید: «ما در تلاشیم تا تصویری کلی از محیط فضایی زمین به دست آوریم. بسیاری از مباحث فیزیک می‌توانند پیچیده یا سخت باشند و نیاز به سال‌ها آموزش تخصصی داشته باشند اما این علم قابل‌مشاهده است.» در این ماموریت، LEXI پرتوهای ایکس با انرژی کم را ثبت می‌کند. هنگامی که باد خورشیدی به میدان مغناطیسی زمین برخورد می‌کند، پرتوهای ایکس کم‌انرژی در مرز مگنتوسفر- که به آن مگنتوپاز گفته می‌شود- ایجاد می‌شوند. اخیرا پژوهشگران توانسته‌اند این پرتوهای ایکس را از طریق ترکیبی از مشاهدات ماهواره‌ها و دیگر ابزارها شناسایی کنند اما در این ماموریت، کل ناحیه مگنتوپاز در میدان دید LEXI قرار خواهد داشت. روی زمین، تیم LEXI به‌صورت شبانه‌روزی تغییرات مگنتوسفر از جمله انقباض و انبساط آن را در واکنش به شدت باد خورشیدی ردیابی خواهند کرد. «هیونجو کانر»، اخترفیزیکدان مرکز پرواز فضایی گادرد ناسا و مدیر پروژه LEXI، توضیح می‌دهد: «ما انتظار داریم برای نخستین بار، شاهد تنفس مگنتوسفر باشیم؛ وقتی باد خورشیدی بسیار قوی باشد، مگنتوسفر منقبض می‌شود و به‌سمت زمین فشار می‌آورد و هنگامی که باد خورشیدی ضعیف‌تر باشد، مگنتوسفر منبسط می‌شود.»

LEXI همچنین رویدادهای اتصال مجدد مغناطیسی را ثبت خواهد کرد. این پدیده زمانی رخ می‌دهد که خطوط میدان مغناطیسی زمین در مگنتوسفر با خطوط میدان باد خورشیدی هم‌راستا می‌شود و ذرات پرانرژی به دام افتاده در مگنتوسفر تحت‌تاثیر میدان قوی ایجاد شده، به‌سمت قطب‌های زمین حرکت می‌کنند. این داده‌ها به دانشمندان کمک خواهد کرد تا بفهمند آیا این پدیده‌ها همزمان در نقاط مختلف رخ می‌دهند یا به‌صورت پیوسته یا ناپیوسته اتفاق می‌افتند. ذرات خورشیدی که وارد جو زمین می‌شوند، شفق‌های قطبی زیبا و خیره‌کننده ایجاد می‌کنند اما می‌توانند به ماهواره‌ها آسیب بزنند یا سبب اختلال در شبکه‌های برق زمینی شوند. کانر می‌گوید: «ما می‌خواهیم بفهمیم طبیعت چگونه عمل می‌کند و با این فهم، می‌توانیم از زیرساخت‌های فضایی خود محافظت کنیم.» این ماموریت، اولین سفر LEXI به فضا نیست. در گذشته تیمی در گادرد، از جمله والش، این ابزار را که در آن زمان STORM نام داشت، برای آزمایش فناوری شناسایی پرتوی ایکس با انرژی کم در میدان دید وسیع طراحی کردند. در سال ۲۰۱۲، STORM به فضا پرتاب شد و تصاویر پرتوی ایکس را ثبت کرد و سپس به زمین بازگشت. این ابزار یک دهه در ویترین مرکز گادرد قرار داشت، تا اینکه ناسا فراخوانی برای پروژه‌های CLPS با بودجه و زمان محدود اعلام کرد. والش به یاد این ابزار افتاد و تصمیم گرفت دوباره از آن استفاده کند: «ما شیشه را شکستیم- البته نه به معنای واقعی- و ابزار را بازسازی و تعمیر کردیم. این ابزار به ما امکان می‌دهد که به گذشته نگاه کنیم و تصویر جهانی که تاکنون نداشتیم، به‌دست آوریم. برخی از اجزای قدیمی، مانند ادوات اپتیکی، تعویض شدند اما ابزار به‌طور کلی در وضعیت خوبی قرار داشت. این ابزار اکنون آماده پرواز مجدد است.»

CLPS با هدف حمایت از رشد صنعت فضایی و پشتیبانی از اکتشافات بلندمدت، خدمات تجاری حمل تجهیزات به ماه را توسعه می‌دهد. ناسا به‌عنوان مشتری اصلی CLPS، قصد دارد در آینده پروازهای متعددی به ماه داشته باشد. گادرد به‌عنوان همکار اصلی علمی در پروژه LEXI فعالیت دارد و مرکز پرواز فضایی مارشال ناسا در آلاباما، توسعه ۷ مورد از ۱۰ محموله CLPS را که در فضاپیمای بلوگست قرار دارد، مدیریت می‌کند.

خبر

توقف تولید آیفون‌های اقتصادی تهدید یا فرصت؟

ایلنا- اپل در تصمیمی جنجالی، فروش آیفون‌های محبوب و مقرون‌به‌صرفه خود را در ۲۹ کشور جهان متوقف کرد؛ موضوعی که بسیاری به آن به چشم یک خودکشی اقتصادی نگاه می‌کنند و معتقدند این برند بی‌شک بسیاری از طرفداران خود را که توان مالی بالایی ندارند از دست خواهد داد. برخی هم این تصمیم اپل را پایان عصر آیفون‌های اقتصادی می‌دانند. «محمد یونسی»، عضو هیات‌مدیره اتحادیه فروشندگان تلفن همراه، درباره تصمیم اخیر شرکت اپل مبنی‌بر توقف تولید و فروش آیفون‌های اقتصادی در ۲۹کشور جهان، از جمله اروپا و فراتر از آن، گفت: این تصمیم اپل موجی از نگرانی‌ها و تحلیل‌ها در بازار تلفن همراه ایجاد کرده است. این تصمیم نه‌تنها آینده برند اپل را در بازار کشورهای هدف با چالش مواجه می‌کند، بلکه فرصت‌های طلایی برای تولیدکنندگان و توزیع‌کنندگان تلفن همراه در بازارهای دیگر فراهم می‌سازد. یونسی افزود: از دیدگاه صنف فروشندگان دستگاه‌های صوتی، تصویری و تلفن همراه، این تغییر می‌تواند نقطه‌عطفی در جهت بازتعریف الگوی عرضه و تقاضا در بازار ایران باشد. در شرایطی که برندهای اقتصادی‌تر توانسته‌اند در میان اقشار مختلف جامعه محبوبیت پیدا کنند، حذف مدل‌های مقرون‌به‌صرفه از سوی اپل می‌تواند فضایی برای برندهای دیگر جهت تسخیر این بخش از بازار ایجاد کند. عضو هیات‌مدیره اتحادیه فروشندگان تلفن همراه تصریح کرد: در ایران، با توجه به تقاضای گسترده برای گوشی‌های اقتصادی، لازم است اعضای صنف ما به این مساله به‌عنوان یک فرصت نگریسته و راهکارهایی برای واردات و عرضه مدل‌های جایگزین، به‌ویژه از برندهای معتبر آسیایی، فراهم کنند. به گفته این فعال صنفی، همچنین، این موقعیت می‌تواند نقش واردکنندگان رسمی را در تنظیم بازار و ارائه گوشی‌های استاندارد و قابل رقابت تقویت کند. یونسی در ادامه گفت: از سوی دیگر، حذف مدل‌های اقتصادی از سبد محصولات اپل، بار دیگر اهمیت سیاست‌های حمایتی از تولید داخلی را به‌عنوان یک ضرورت راهبردی نشان می‌دهد. تشویق به تولید گوشی‌های باکیفیت ایرانی و ارتقای فناوری‌های داخلی می‌تواند به ایجاد تعادل در بازار و کاهش وابستگی به برندهای خارجی کمک کند. او تاکید کرد: در نهایت، صنف ما باید به صورت هماهنگ با نهادهای ذی‌ربط، تحلیل دقیقی از تغییرات جهانی داشته باشد و استراتژی‌هایی برای بهره‌برداری از این موقعیت تعریف کند تا جایگاه ایران در بازار تلفن همراه تقویت شود.

«ایلان ماسک»:

دیگر داده‌ای برای آموزش هوش مصنوعی باقی‌نمانده است

«جهان‌صنعت»- ایلان ماسک در گفت‌وگویی زنده اعلام کرد که بیشتر داده‌های مورد نیاز برای آموزش مدل‌های هوش مصنوعی تاکنون استفاده شده و اکنون با کمبود داده‌های واقعی مواجه هستیم. ماسک پیشنهاد کرد که شرکت‌ها برای جبران این کمبود باید از داده‌های مصنوعی تولید شده توسط خود هوش مصنوعی استفاده کنند. ماسک اشاره کرد که این رویکرد می‌تواند فرآیند خودآموزی را تسهیل کند، جایی که هوش مصنوعی خود را درجه‌بندی کرده و داده‌های آموزشی تولید می‌کند. این روش در حال حاضر توسط شرکت‌هایی مانند مایکروسافت، متا و OpenAI در حال استفاده است. با این حال، نگرانی‌هایی وجود دارد مبنی‌بر اینکه استفاده از داده‌های مصنوعی می‌تواند به کاهش خلاقیت مدل‌های هوش مصنوعی و ایجاد سوگیری در داده‌ها منجر شود که روی خروجی‌ها تاثیر منفی خواهد گذاشت.

جواب منفی اندونزی به پیشنهاد یک‌میلیارد دلاری «اپل»

بلومبرگ- اندونزی، ممنوعیت فروش آیفون ۱۶ اپل را حفظ و اعلام کرد برنامه یک‌میلیارد دلاری این شرکت آمریکایی برای ساخت یک کارخانه «ایرتگ» برای عمل به الزامات سرمایه‌گذاری داخلی، کافی نیست. آگوس گومی وانگ کارتاساسمیتا، وزیر صنعت اندونزی، اعلام کرد: مقررات قطعات بومی، اپل را ملزم می‌کند بخشی از تلفن‌های هوشمند یا قطعات آنها را در داخل کشور بسازد؛ در حالی که «ایرتگ»، فقط یک لوازم جانبی است. او گفت: دولت، برای صدور گواهی قطعات بومی که اپل برای فروش دستگاه پرچمدار خود در اندونزی نیاز دارد، مبنایی ندارد. اپل باید با ما مذاکره کند تا بتوانیم گواهی صادر کنیم. اندونزی در راستای استراتژی متقاعد کردن اپل برای سرمایه‌گذاری بیشتر در بزرگ‌ترین اقتصاد جنوب‌شرقی آسیا، فروش آیفون ۱۶ را در اکتبر ممنوع اعلام کرد. تاخیر در از سرگیری فروش، درآمد اپل را از این بازار امیدوارکننده با رشد حدود ۲۸۰میلیون مصرف‌کننده و حضور رقبایی مانند سامسونگ الکترونیکس، محروم کرده است. به گفته وزیر صنعت اندونزی، اپل ممکن است به دلیل عدم انطباق مداوم با قوانین سرمایه‌گذاری داخلی تحریم شود؛ با این حال، این آخرین راه‌حل دولت خواهد بود. او گفت: ما به دنبال راه‌ها یا گزینه‌های دیگری خواهیم بود و افزود: دولت قبلا پیشنهاد متقابلی را به اپل ارسال کرده است. این تصمیم، یک چرخش غیرمنتظره است زیرا درست چند ساعت قبل، روزان روزلانی، وزیر سرمایه‌گذاری اندونزی، به خبرنگاران گفته بود اندونزی، طرح اپل برای ایجاد کارخانه «ایرتگ» را تایید کرده است. الزام استفاده از قطعات داخلی، در حوزه اختیارات وزیر صنعت است. وزیر سرمایه‌گذاری اندونزی گفته بود که اپل پیشنهاد کرده بود تا اوایل سال ۲۰۲۶، یک کارخانه بسازد و تولید «ایرتگ» را آغاز کند. این دستگاه ریز، به کاربران امکان می‌دهد کیف، حیوانات خانگی یا سایر وسایل خود را ردیابی کنند. مدیران این شرکت آمریکایی، در جاکارتا هستند تا با دولت اندونزی درباره پیشنهاد سرمایه‌گذاری مذاکره کنند. سازندگان تلفن هوشمند رقیب مانند سامسونگ و شیائومی برای عمل به این الزامات، کارخانه‌هایی را در اندونزی راه‌اندازی کرده‌اند. راه‌های دیگر برای تقویت به‌کارگیری قطعات بومی شامل منابع، استخدام کارگران، توسعه برنامه‌ها و سرمایه‌گذاری در آکادمی‌های طراحان در این کشور است.

آگهی مفقودی

برگ سبز و کارت خودروی سواری سایپا ساینا مدل ۱۴۰۲ رنگ سفید به شماره پلاک ایران ۳۲ - ۱۵۵ ی ۹۷ به شماره موتور M ۱۵۵۱۱۴۰۵۳ و به شماره شاسی NAS۸۵۱۱۰۰P۵۸۸۲۷۸۱ به نام غلامرضا هراتی به شماره ملی ۵۷۴۰۰۳۹۳۱۲ مفقود شده و از درجه اعتبار ساقط است.

نیشابور

آگهی مفقودی

سند، برگ سبز و کارت موتور سیکلت سریر ۱۲۵ مدل ۱۳۸۸ به شماره انتظامی ۶۴۱-۳۴۳۷۱ و شماره موتور ۳۰۱۸۳۰۹ و شماره شاسی NBJ***۱۲۵B۸۸۳۵۷۷۹ مفقود گردیده و اعتبار ندارد.

یزد

آگهی موضوع ماده ۳ قانون و ماده ۱۳ آئین‌نامه قانون تعیین‌تکلیف وضعیت ثبتی و اراضی و ساختمان‌های فاقد سند رسمی

برابر رای شماره ۱۴۰۳۶۰۳۳۱۰۵۵۰۰۶۳۹۸ مورخ ۱۴۰۳/۹/۲۰ هیات اول/ دوم موضوع قانون تعیین تکلیف وضعیت ثبتی اراضی و ساختمان‌های فاقد سند رسمی مستقر در واحد ثبتی حوزه ثبت ملک نظرآباد تصرفات مالکانه بلامعارض متقاضی آقای/ خانم اسفندیار محمدیاری فرزند غلام به شماره شناسنامه ۹ صادره از ساوجبلاغ در ششدانگ یک قطعه زمین مزروعی به مساحت ۵۵۵۶/۴۴ مترمربع از پلاک شماره فرعی از ۵۲ اصلی از مالکیت اسفندیار یارمحمدی ۵۹۱۲۸ مورخ ۵۲/۷/۱۶ دفتر ۱۷ تهران واقع در مزرعه کمال تنکمان محرز گردیده است. لذا به منظور اطلاع عموم مراتب در دو نوبت به فاصله ۱۵ روز آگهی می‌شود در صورتی که اشخاص نسبت به صدور سند مالکیت متقاضی اعتراضی داشته باشند می‌توانند از تاریخ انتشار اولین آگهی به مدت دو ماه اعتراض خود را به این اداره تسلیم و پس از اخذ رسید، ظرف مدت یک ماه از تاریخ تسلیم اعتراض، دادخواست خود را به مراجع قضایی تقدیم نمایند. بدیهی است در صورت انقضای مدت مذکور و عدم وصول اعتراض طبق مقررات سند مالکیت صادر خواهد شد.

تاریخ انتشار نوبت اول: ۱۴۰۳/۱۰/۲۲

تاریخ انتشار نوبت دوم: ۱۴۰۳/۱۱/۰۷

مهدی خان‌اشنا- رئیس ثبت اسناد و املاک

شناسه آگهی: ۱۸۶۲۳۵۶ م الف ۱۹۴۵

آگهی موضوع ماده ۳ قانون و ماده ۱۳ آئین‌نامه قانون تعیین‌تکلیف وضعیت ثبتی و اراضی و ساختمان‌های فاقد سند رسمی

برابر رای شماره ۱۴۰۳۶۰۳۳۱۰۵۵۰۰۵۹۷۹ مورخ ۱۴۰۳/۹/۱۱ هیات اول/ دوم موضوع قانون تعیین تکلیف وضعیت ثبتی اراضی و ساختمان‌های فاقد سند رسمی مستقر در واحد ثبتی حوزه ثبت ملک نظرآباد تصرفات مالکانه بلامعارض متقاضی آقای/ خانم علی آذرکمند فرزند فتحعلی به شماره شناسنامه ۱ صادره از هشترود در ششدانگ یک باب ساختمان در دو طبقه به مساحت ۱۵۳/۹۰ مترمربع از پلاک شماره ۳۵ اصلی از مالکیت حسین گردعاقلی موضوع سند ۳۸۸۵۵ مورخ ۱۳۴۵/۸/۱۹ دفترخانه ۱۷ تهران واقع در سیدجمال‌الدین محرز گردیده است. لذا به منظور اطلاع عموم مراتب در دو نوبت به فاصله ۱۵ روز آگهی می‌شود در صورتی که اشخاص نسبت به صدور سند مالکیت متقاضی اعتراضی داشته باشند می‌توانند از تاریخ انتشار اولین آگهی به مدت دو ماه اعتراض خود را به این اداره تسلیم و پس از اخذ رسید، ظرف مدت یک ماه از تاریخ تسلیم اعتراض، دادخواست خود را به مراجع قضایی تقدیم نمایند. بدیهی است در صورت انقضای مدت مذکور و عدم وصول اعتراض طبق مقررات سند مالکیت صادر خواهد شد.

تاریخ انتشار نوبت اول: ۱۴۰۳/۱۰/۲۲

تاریخ انتشار نوبت دوم: ۱۴۰۳/۱۱/۰۷

مهدی خان‌اشنا- رئیس ثبت اسناد و املاک

شناسه آگهی: ۱۸۶۲۳۷۳ م الف ۱۹۴۶

آگهی قانون تعیین‌تکلیف وضعیت ثبتی و اراضی ساختمان‌های فاقد سند رسمی

نظر به دستور مواد ۱ و ۳ قانون تعیین‌تکلیف وضعیت ثبتی اراضی و ساختمان‌های فاقد سند رسمی مصوب ۱۳۹۰/۰۹/۲۰ و برابر آرای شماره ۱۴۰۳۶۰۳۱۰۰۱۴۰۰۶۶۸۳-۱۴۰۳/۰۹/۲۲ و ۱۴۰۳۶۰۳۱۰۰۱۴۰۰۶۹۷۲-۱۴۰۳/۱۰/۰۹ مستقر در واحد ثبتی جویبار به کلاسه پرونده شماره ۱۴۰۳۱۱۴۴۱۰۰۱۴۰۰۰۲۰۴ و ۱۴۰۳۱۱۴۴۱۰۰۱۴۰۰۰۲۰۵ ماده یک قانون مذکور، تصرفات مالکانه بلامعارض متقاضی سعید صحرانورد فرزند ابراهیم و شادی ریحانی‌قدیم فرزند حسن نسبت به شش دانگ دو قطعه زمین با بنای احداثی در آن به مساحت‌های ۱۵۹/۴۶ مترمربع و ۱۶۲/۸۷ مترمربع قسمتی از پلاک ---- فرعی از ۱۱- اصلی بخش هفت ثبت جویبار خریداری هر دو قطعه از علی جعفری‌چراتی واقع در جویبار- چپکرود- روستای کرفون محرز گردید. لذا به موجب ماده ۳ قانون تعیین‌تکلیف وضعیت ثبتی اراضی و ساختمان‌های فاقد سند رسمی و ماده ۱۳ آیین‌نامه مربوطه این آگهی در دو نوبت به فاصله ۱۵ روز از طریق روزنامه محلی و کثیرالانتشار در شهرها منتشر و در روستاها رای هیات الصاق تا در صورتی که اشخاص ذینفع به آرای اعلام شده اعتراض داشته باشند باید از تاریخ انتشار اولین آگهی و در روستاها از تاریخ الصاق در محل تا دو ماه اعتراض خود را به اداره ثبت محل وقوع ملک تسلیم و رسید اخذ نمایند. معترض باید ظرف یک ماه از تاریخ تسلیم اعتراض مبادرت به تقدیم دادخواست به دادگاه عمومی محل را ارائه نماید در غیر این صورت اداره ثبت مبادرت به صدور سند مالکیت می‌نماید و صدور سند مالکیت مانع از مراجعه متضرر به دادگاه نمی‌باشد.

تاریخ انتشار نوبت اول: ۱۴۰۳/۱۰/۲۲

تاریخ انتشار نوبت دوم: ۱۴۰۳/۱۱/۰۶

سقا قاسمی- رئیس ثبت اسناد و املاک شهرستان جویبار

اداره کل ثبت اسناد و املاک استان همدان
اداره کل ثبت اسناد و املاک حوزه ثبت ملک بهار
هیات موضوع قانون تعیین‌تکلیف وضعیت ثبتی اراضی و ساختمان‌های فاقد سند رسمی
آگهی موضوع ماده ۳ قانون و ماده ۱۳ آئین‌نامه قانون تعیین‌تکلیف وضعیت ثبتی و اراضی و ساختمان‌های فاقد سند رسمی

برابر رای شماره ۳۶۶۳ و ۳۶۶۴ مورخ ۱۴۰۳/۰۹/۱۳ هیات پنجم موضوع قانون تعیین‌تکلیف وضعیت ثبتی اراضی و ساختمان‌های فاقد سند رسمی مستقر در واحد ثبتی حوزه ثبت ملک بهار تصرفات مالکانه بلامعارض متقاضی بابک جلیلی‌موید و مریم خاکپورنژاد در ششدانگ یک باب ساختمان (بالسویه) به مساحت ۲۲۸/۴۰ مترمربع پلاک ۱۲۲۹۹ فرعی از ۱۳۹ اصلی مفروز و مجزا شده از پلاک ۳۹۰۵ فرعی از ۱۳۹ اصلی واقع در بخش چهار حوزه ثبت ملک بهار خریداری عادی و مع‌الواسطه از مالک رسمی آقای حسین محرز گردیده است. لذا به منظور اطلاع عموم مراتب در دو نوبت به فاصله ۱۵روز آگهی می‌شود در صورتی که اشخاص نسبت به صدور سند مالکیت متقاضی اعتراضی داشته باشند می‌توانند از تاریخ انتشار اولین آگهی به مدت دو ماه اعتراض خود را به این اداره تسلیم و پس از اخذ رسید، ظرف مدت یک ماه از تاریخ تسلیم اعتراض، دادخواست خود را به مراجع قضایی تقدیم نمایند. بدیهی است در صورت انقضای مدت مذکور و عدم وصول اعتراض طبق مقررات سند مالکیت صادر خواهد شد.

تاریخ انتشار اول ۱۴۰۳/۱۰/۲۲
تاریخ انتشار دوم ۱۴۰۳/۱۱/۰۷
م‌الف: ۳۳۶

رئیس اداره ثبت اسناد و املاک بهار- حسین مرادی

«جهان‌صنعت» از ابهامات خلع ید بخش خصوصی در کشت و صنعت مغان گزارش می‌دهد

گام اژه‌ای برای تامین امنیت سرمایه‌گذاری

اژه‌ای اعلام کرد که هنوز مشخص نیست بازپس‌گیری دشت‌مغان از سوی دولت کار خوبی بوده یا نه؟

گروه صنعت– غلامحسین محسنی‌اژه‌ای، رییس قوه قضاییه که چهارشنبه گذشته در راستای سی‌وهفتمین سفر اســتانی خود به گیلان سفر کرده بود، در بخشی از صحبت‌های خود در جمع مسوولان این استان در خصوص بازپس‌گیری کشت و صنعت مغان از بخش‌خصوصی توسط دولت گفت که مشــخص نیست چنین اقدامی خوب بوده یا نه؟ رییس دستگاه قضا تاکید کرده، معلوم نیست این مجموعه پس از خلع‌ید از بخش خصوصی اکنون چگونه اداره می‌شود؟ آیا وضعیت آن بهتر شده و به‌نفع مردم و اقتصاد کشور بوده یا نه؟ اگر بهتر شده این مسیر را ادامه دهیم اما اگر بدتر شده نباید چنین اقداماتی دوباره تکرار شود. رییس دستگاه قضا با بیان اینکه یکی از مسائل مهم در کشور ما بحث امنیت سرمایه‌گذاری است، تصریح کرد: امروز دغدغه فعالان بخش صنعت و تولیدکنندگان این است که در تابستان آینده چه وضعیتی را خواهد داشت؟ صنعتگران نیاز به افق آینده و همچنین برنامه‌ریزی دارند تا حداقل بدانند برای ادامه فعالیت تا دوسال آینده در چه شرایطی هستند؟ حالا نیز دغدغه مهم آنها این است که آیا در تابستان قطعی برق خواهند داشت یا خیر؟

■ در انتظار تصمیم قاضی‌القضات

اهمیت صحبت‌های رییس دستگاه قضا در خصوص کشــت و صنعت مغان این است که این مجموعه پس از ســال‌ها بلاتکلیفی و رکود براســاس اصل ۴۴ قانون اساسی در سال۹۷ به گروه صنایع غذایی شیرین‌عسل به‌عنوان بخش خصوصی واقعی واگذار شد اما پس از یک‌سال‌ونیم و درحالی‌که با سرمایه‌گذاری‌های صورت‌گرفته پس از حدود ۴۵ســال به ســودهی رسیده و در بخش‌های مختلفی از آن نیز توســعه یافته بود، بــه بهانه اینکه زمین‌های آن به‌صورت ارزان به بخش خصوصی واگذار شده، با حکم قطعی دادگاه در آبان‌ماه سال ۱۴۰۰ واگذاری این مجموعه به بخش خصوصی ابطال و پس از خلع‌ید دوباره به دولت تحویل داده شد.

در همان زمان کارشناســان اقتصادی تاکید داشــتند که چرا دولت دست روی مجموعه‌ای گذاشته که پس از ســال‌ها زیان‌دهی و رکود با ســرمایه‌گذاری‌های صورت‌گرفته دوباره رونق گرفته اســت؟ درحالی‌که مجموعه‌های دیگری مانند هفت‌تپه، مخابــرات راه دور شیراز، هپکو، آذرآب، پلی‌اکریل، کشت و صنعت کردستان و ... نیز در کشور وجود دارند که با چالش‌های اساسی مواجه بوده و تقریبا توجه خاصی به وضعیت نیروی انسانی و بحران اقتصادی آنها نمی‌شود بنابراین اکنون در راســتای نگاه واقع‌بینانه‌ای که رییس قوه قضاییه نســبت‌به موانع تولید و ضایع‌شدن حقوق فعالان بخش خصــوصی دارد، بسیاری از کارشناسان و فعالان اقتصادی معتقدند اکنون بهترین زمان اســت که رییس دستگاه قضا در راستای صحبت‌هایی که اخیرا مطرح کرده، نتیجه بررسی‌های صورت‌گرفته از خلع‌ید در بخش مغان را اعلام کنــد تا بخش مهمی از گره کور امنیت سرمایه‌گذاری و نیز تزریق امید به فعالان اقتصادی و بخش خصوصی واقعی برای مشارکت اقتصادی بیشتر حل شود.

■ سرنوشت دشــت مغان در هاله‌ای از ابهام

در همیــن رابطه بررسی آمارها و شــواهد نشــان می‌دهد از زمانی که گروه صنایع‌غذایی شیرین‌عســل در زمستان ســال۹۷، مجموعه کشــت و صنعت مغان را تحویل گرفته، تا پاییز سال۹۹ که از سوی دولت خلع‌ید شده، توانسته با سرمایه‌گذاری و اجرای شیوه متفاوت مدیریتی، کشــت و صنعت مغان را در مدت یک‌سال‌ونیم و پس از ۴۵ ســال زیــان‌دهی به بــازدهی و سوددهی برساند. در این مدت علاوه‌بر نوسازی و به‌روزرسانی تجهیزات، احداث کارخانجات جدید، توسعه باغات و استخدام نیروی انسانی، تمامی بدهی‌های کشــت و صنعت مغان نیز تسویه و ارزهــای حاصل از صادرات آن نیز به‌طور کامل به کشور بازگشته است.

علاوه‌بر این درحالی که تعداد کارکنان کشت و صنعت مغان در سال۹۷ حدود ۴۸۱نفر بوده‌اند، این تعداد در ســال ۹۹ به ۴۸۰۹ نفر رسیده و ما در مدت یک‌سال‌ونیم شاهد افزایش ۳۰برابری غرس نهال، ۵/۸ برابری عملیات توسعه کاشت، ۲/۴ برابری فروش محصول باغات، رکورد ۵۴هزار تنی تولید شیر و تبدیل زیان ۲۵۶میلیارد تومانی این مجموعه از سال ۵۲ تا ۹۷ به سود ۶۲/۵میلیارد تومانی در سال ۹۸ بوده‌ایم.

با این حال و با وجود بازدهی کشت و صنعت مغان در زمان تملک بخش خصوصی به ناگهان و بهانــه اینکه این مجموعه به قیمت ارزان به گروه صنایع غذایی شیرین‌عسل واگذار شده، در نهایت از بخش خصوصی خلع‌ید صورت گرفته و ایــن مجموعه دوباره به کنترل دولت درآمده اســت. در این میان سوالات مهمی که مطرح می‌شــود این اســت که اولا با کدام منطق از بخش خصوصی در کشت و صنعت مغان خلع‌ید صورت گرفته است؟ اگر معیار برای واگذاری‌ها در راســتای اصل۴۴ توسعه و به سود رسیدن یــک مجموعه و افزایش بهره‌وری آن اســت که شــاهد بودیم در مدت یک‌سال‌ونیم بخش خصوصی واقــعی برآیندی از چنین عملکرد را ارائه داده که در طول ۴۵ سال قبل از آن چنین اتفاقی صورت نگرفته است.

دومین سوال این است که در طول ۴۵سالی که کشــت و صنعت مغان در اختیار دولت بوده، چرا مجموعه در این مدت از زیان انباشته خارج نشده و حالا با چه توجیه اقتصادی و آماری پس از احیای دوباره توســط بخش خصوصی دوباره دولت روی آن دست گذاشته است؟

■ ضربه به اعتماد سرمایه‌گذاران

در این رابطه مهم‌ترین پاسخی که برای خلع‌ید بخش خصوصی از کشت و صنعت مغان از سوی مسوولان داده می‌شود این است که زمین‌های مجموعه ارزان واگذار شده است. برای پاسخ به این توجیه، می‌توان کارخانجات آلمان شرقی را در زمان اتحاد دو آلمان در اوایل دهه۱۹۹۰میلادی به‌عنوان یک نمونه روشن و موفق مدنظر قرار داد

می‌دانیــم که پس از فروپاشی دیوار برلین و اتحاد دو آلمان، اقتصاد بخش شرقی بحران زده بوده و دولت هلمــوت کهل در آن زمان برخی کارخانه‌های شــرقی را به قیمت یک مارک به شرط بهره‌وری، توسعه و به‌سودرسانی به بخش خصوصی واگذار کرد.

در نتیجه نکته مهمی که وجود دارد این است که اگر معیار واگذاری براساس اصل۴۴ بهره‌وری بوده، آمارها حکایت از رشد، توسعه و بهره‌وری دشت مغان در زمان تملک بخش خصوصی دارد. موضوع مهم دیگر این است که مطابق با گفته خود مسوولان برای یک‌درصد رشد صنعتی، به سرمایه‌گذاری ۲۰۰هزار میلیارد دلاری در سال نیاز است بنابراین با توجه به چالش‌های مهمی کــه دولت‌ها در طول ســال‌های اخیر در زمینه اقتصادی داشته‌اند، مهم‌ترین اهرم تامین سرمایه و برون‌رفت از مشــکلات عدیــده اقتصادی و تولیدی، بخش خصوصی در ایران اســت. حال با چنین اقداماتی از جمله تجربه خلع‌ید از بخش خصوصی در دشت مغان، چگونه قرار است اعتماد بخش خصوصی جلب شده و امنیت مخدوش‌شده سرمایه‌گذاری در کشور احیا شود؟

در این رابطه کارشناســان معتقدند مطابق با صحبت‌های رییس دستگاه قضا، دولت لازم است پاســخگو باشد که در این مدت چه اقداماتی در کشت و صنعت مغان انجام داده و کارنامه آن پس از خلع‌ید چه بوده است؟ اگر در این مسیر اشتباهی صورت گرفته باشد، اکنون بهترین فرصت است تا دولت و قوه قضاییه با شــجاعت آن را اعلام کنند. در واقع چنین اقــدامی از چند جنبه حائز نتایج مثبتی اســت. نخست اینکه جلوی اشتباه گرفته شده و از خســارت‌ها در آینده جلوگیری می‌شود. دومین نتیجه که شاید در فضای کنونی مهم‌تر هم باشد، این است که با چنین اقدامی یک امید جدید برای بخش‌خصوصی و سرمایه‌گذاران جهت ورود جدی‌تر به مشــارکت اقتصادی رقم خورده و پایه خوبی برای مولدسازی صنایع راکد کشورمان ایجاد می‌شود.

بحث بعدی این است که چنانچه خطایی از سوی دولت رخ داده و امنیت مالکیت و سرمایه افراد مخدوش شده، این شجاعت و قاطعیت در قوای سه‌گانه وجود دارد که نسبت‌به اعاده حق و جبران مافات اقدام می‌شود و بخش‌خصوصی می‌تواند نسبت‌به جدیت و بی‌طرفی قوه قضاییه ولو اگر طرف دعوا دولت هم باشــد خاطرجمع بماند. به‌خصوص اینکه اکنون بسیاری از فعالان بخش‌خصــوصی بــرای آمدن به پــای کار و سرمایه‌گذاری، از سرنوشت خلع‌ید کشت و صنعت مغان یاد کرده و به صراحت معتقدند که حاضر به تجربه دوباره چنین موضوعی نبوده و نسبت‌به امنیت سرمایه‌هایشان احساس نگرانی می‌کنند زیرا در این پرونده پرسش‌های فراوان بی‌پاسخی وجود دارد که خود می‌تواند در آینده دســتمایه گزارش‌های دیگر باشد.

ازاین‌رو در پایان می‌توان گفت، امروز چشمان فعالان بخش‌خصوصی و مردم نظاره‌گر نتیجه بــررسی و تصمیم قوه قضاییــه خواهد ماند تا پس از گذشــت سه‌سال این پرونده به سرانجام درست برسد.

در نهایت می‌توان گفت در فضایی که غالب مدیران ارشد و میانی کشوری و استانی جسارت بیان ایــن قبیل موضوعات در حمایت از بخش خصوصی آن هم با ذکر نام را ندارند، شــنیدن این سخنان از آقای اژه‌ای در جایگاه ریاست قوه قضاییه بسیار امیدبخش بود و فضا را برای مباحث کارشناسی بیشتر می‌گشاید.

ادامه صدای مدیران

از قاچاق سوخت تا سرکوب صنعت رمزارز

پرسش‌هایی از وزیر نیرو و مسوولان دولتی

در این شرایط، چند سوال اساسی باید مطرح شود: ۱– چرا وزارت نفت تعرفه‌های گزاف گاز را برای مراکز قانونی استخراج رمزارز تعیین کرده است؟ تعرفه مترمکعبی ۱۱/۲۰۰تومان، سرمایه‌گذاران را به سمت فعالیت‌های غیرقانونی سوق داده است. ۲– چرا بانک مرکزی به تکالیف خود در ایجاد زیرســاخت‌های مناسب برای رفع تعهد ارزی و معافیت‌های مالیاتی عمل نکرده اســت؟ ۳– چرا توانیر همچنان به واســطه‌گری و خرید برق از بخش‌خصوصی با قیمت ۱۲۰تومان ادامه می‌دهد در حالی که شرکت‌های خرده‌فروش برق می‌توانند این برق را مستقیما به صنایع، مراکز تجاری و مسکونی بفروشند؟ ۴– چرا طرح‌های پیشنهادی ماینرها برای تزریق برق رایگان در زمان پیک مصرف به شبکه سراسری رد شده است؟

برای حل بحران انرژی و استفاده بهینه از ظرفیت صنعت استخراج رمزارز، باید سیاست‌های جاری به‌سرعت اصلاح شوند:

حمایت از بخش‌خصوصی: تصدی‌گری دولت کاهش یابد و شرکت‌های خرده‌فروش با حمایت بیشتری مجاز به فروش مستقیم برق شوند.

اصلاح تعرفه‌ها: تعرفه‌های برق و گاز برای مراکز قانونی صنعت استخراج رمزارز به سطح منطقی کاهش یابد.

توسعه زیرساخت‌ها: جــذب سرمایه‌گذاری در نیروگاه‌های جدید، به‌ویژه نیروگاه‌های تجدیدپذیر و CHP تسریع شود.

مبارزه با قاچاق سوخت: با استفاده از فناوری‌های نظارتی، زنجیره تولید و توزیع سوخت تحت کنترل قرار گیرد.

شفافیت در سیاست‌ها: قوانین حمایتی شفاف تدوین شود و فعالان قانونی از مزایای معافیت‌های مالیاتی برخوردار شوند.

بحران انرژی در کشورمان، بیش از هر چیز، محصول سوءمدیریت و تصمیمات غیرکارشناسی اســت. اتهام‌زنی به صنعت استخراج رمزارز نه‌تنها کمکی به حل مشکلات نمی‌کند بلکه فرصت‌های اقتصادی را از بین می‌برد. وزارتخانه‌های نیرو، نفت و بانک مرکزی به جای سیاست‌های تنبیهی و سرکوب سرمایه‌گذاری، باید به اصلاح زیرساخت‌ها، کاهش تصدی‌گری و حمایت از بخش‌خصوصی بپردازند. تنها با تغییر رویکردهای مدیریتی و پذیرش مســوولیت، می‌توان این بحران را به فرصتی برای توسعه پایدار تبدیل کرد.

*** مدیرعامل کرانه نیلگون تیس ویر**

خبر

آیین‌نامه واردات خودرو ابلاغ شد

تسنیم– علیرضا صدری‌خواه، مدیرکل دفتر واردات گمرک جمهوری اسلامی ایران طی نامه‌ای از طرف نهاد ریاست‌جمهوری، آیین‌نامه اجرایی بند (ت) تبصره ۹ ماده واحده قانون بودجه سال۱۴۰۳ کل کشور را ابلاغ کرد.

در متن این ابلاغیه آمده است: «به پیوست تصویر تصویب نامه شماره ۱۳۴۱۳۱ ت ۶۲۶۸۳ هـ مورخ چهارم آذر ماه ۱۴۰۳ هیات محترم وزیران با موضوع آیین‌نامه اجرایی بند (ت) تبصره (۹) ماده واحده قانون بودجه ســال۱۴۰۳ کل کشــور در خصوص واردات انواع خودروهای ســواری نو و کارکرده با عمر کمتر از پنج‌سال جهت بهره‌برداری و اقدام لازم ارسال می‌شود.»

۹۰هزار تقاضا برای خرید خودروهای وارداتی

تســنیم– مدیر طرح واردات خودروی وزارت صنعت، معدن و تجارت گفت: بیش از ۹۰هزار نفر برای ثبت‌نام خودروهای وارداتی حساب‌های خود را وکالتی کردند که می‌توانند در ثبت‌نام شرکت کنند.

مهدی ضیغمی اظهار کرد: پنجشنبه آخرین مهلت بلوکه کردن حساب‌های بانکی برای خرید خودروهای وارداتی بود.

مدیــر طرح واردات خودروی وزارت صنعت، معدن و تجارت افزود: بیش از ۹۰هزار نفر برای ثبت‌نام خودروهای وارداتی حســاب‌های خود را وکالتی کردند و می‌توانند در ثبت‌نام شرکت کنند.

وی افــزود: متقاضیان تا روز شــنبه۲۲دی‌ماه می‌تواننــد برای ثبت‌نام خودروهــای وارداتی اقدام و ســه اولویت از ســبد محصــولات اعلامی انتخاب کنند.

مدیــر طرح واردات خــودروی وزارت صنعت، معــدن و تجارت با بیان اینکه برنامه وزارت صمت، عرضه منظم خودروهای وارداتی است، گفت: با همــکاری بانک مرکزی، ارز بسیار خوبی تاکنون تخصیص پیدا کرده و این روند ادامه‌دار است که نوید یک عرضه منظم و واردات پیوسته را خواهد داد

ضیغــمی ادامه داد: با همراهی همه دســتگاه‌های اجــرایی و نظارتی و همکاری موثر شــرکت‌ها، روند کاهش یا ثبات قیمت با وجود افزایش نرخ ارز ادامه خواهد داشت.

پایان سنگ‌اندازی در صدور مجوزهای بخش خصوصی

تسنیم– بعد از صدور ۱۷هزار مجوز کسب‌وکار معطل‌مانده، کمیسیون اصل۹۰ مجلس نیز خواســتار تهیه گزارش عملکرد مراجع صدور مجوزها و شفافیت مجوزهای دارای تاخیر شده است.

در مسیر تســهیل فعالیت‌های اقتصادی و تحقق اقتصاد مردمی، صدور خودکار مجوزهای کسب‌وکار از طریق «درگاه ملی مجوزها» بعد از وقفه‌ای دوماهه به مرحله اجرا درآمده اســت. این اقدام که بر پایه قانون و با هدف کاهش موانع اداری طراحی شــده، گامی موثر در راستای شفافیت و تسریع فرآیندهای اداری محسوب می‌شود.

بر این اساس، تمام مجوزهای معوقه که دستگاه‌های اجرایی در رسیدگی به آنها تعلل می‌کنند، به‌طور خودکار و از طریق درگاه ملی صادر خواهند شد. این درگاه امکان انجام اســتعلام‌های لازم را به‌صورت الکترونیکی فراهم می‌کند و نیازی به مراجعه حضوری متقاضیان ندارد.

وزیــر امور اقتصــادی و دارایی نیز در این خصوص تاکید کرده اســت: «دســتگاه‌های اجرایی باید بدانند که اگر نســبت‌به صدور مجوز متقاضیان کــم‌کاری و تعلل کنند، درگاه ملی مجوزها رأســا اقــدام به صدور خودکار مجوزهای کسب‌وکار خواهد کرد.»

به‌گفتــه وزیر اقتصاد، به‌تازگی ۱۷هزار مجوز کســب‌وکار که از ســوی دســتگاه‌های اجرایی با تاخیر مواجه شده و بلاتکلیف مانده بود، صادر شده اســت. این تحول نشان‌دهنده عزم دولت برای رفع موانع موجود بر سر راه کارآفرینان و حمایت از اقتصاد مردمی است.

در تازه‌ترین تحول، پژمان‌فــر، رییس کمیسیون اصل۹۰ مجلس اعلام کرده اســت که وزارت امور اقتصادی و دارایی موظف شده تا ظرف سه ماه آینده آمار و اطلاعات عملکرد مراجع صدور مجوز را به‌صورت شفاف و برخط در درگاه ملی مجوزها منتشــر کند. این داده‌ها به تفکیک نوع مجوز، مرجع صدور و استان یا شهرستان به‌صورت غیرقابل تفسیر و عمومی در دسترس قرار خواهد گرفت. اجرای این طرح علاوه‌بر کاهش زمان و هزینه‌های اداری، می‌تواند به شفافیت و اعتمادسازی عمومی کمک کند. شفافیت در عملکرد دســتگاه‌های اجرایی و صدور خودکار مجوزها باعث می‌شود کارآفرینان و فعالان اقتصادی با اطمینان بیشتری به فعالیت بپردازند و موانع غیرضروری از سر راهشان برداشته شود.

تحولات اخیر در نظام صدور مجوزها نشان‌دهنده عزم جدی برای ایجاد عدالت اقتصادی و تحقق شعار اقتصاد مردمی است. صدور خودکار مجوزها و الزام دســتگاه‌ها به شفاف‌سازی عملکرد، نویدبخش آینده‌ای است که در آن، بوروکراسی پیچیده جای خود را به نظمی شفاف و کارآمد می‌دهد.

گزارش ۲

تامین ارز واردات، گام نخست تعدیل نرخ‌ها در بازار خودرو

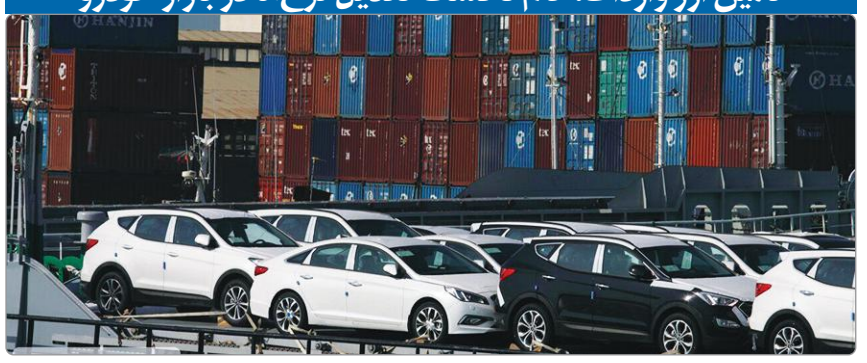

واردات خودرو در حالی آهنگ رو به رشد خود را طی می‌کند که فعالان صنعت خودرو انتظار دارند با تزریق منابع بیشــتر به این بخش در ســال آینده شاهد تعدیل هرچه بیشتر نرخ‌ها در بازار باشیم.

صنعت خودروسازی در کشــور ظرفیت سالانه تولید بیش از یک‌میلیون و ۵۰۰هزار دســتگاه خودرو را دارد که در صورت اســتفاده از این ظرفیت، تعادل در بــازار مصرف خودرو برقرار می‌شود اما با این وجود، در سال گذشته در مجموع یک‌میلیون و ۳۳۸هزار دستگاه انواع خودرو در کشور تولید و به بازار عرضه شد

بررسی وضعیت تولید و فروش خودروسازان دولتی کشور در هشت‌ماهه امسال نشان می‌دهد که در مجموع ۶۲۱هزار و ۴۹۷ دستگاه خودروی سواری تولید شده است که این رقم نسبت‌به مدت مشابه سال گذشته، کاهش ۴درصدی داشته است که بر این اســاس برای تنظیم و تعادل عرضــه و تقاضا در بازار باید مابه‌التفاوت کســری تولید خودرو از طریق واردات رفع شود؛ از این رو، دولت در راستای افزایش سهم واردات خودرو در کشور، ســالانه در بودجه کشور ارزی را برای واردات خودرو اختصاص می‌دهد که برای امســال سهم واردات خودرو یک‌میلیارد یورو بودجه بود که این رقم در لایحه بودجه سال آینده به ۲میلیارد یورو رسید و نمایندگان مجلس در جریان بررسی آن را به ۳میلیارد و ۳۰۰ میلیون‌یورو برای واردات خودروهای سواری نو و کارکرده خارجی افزایش دادند.

در نهایت مجمع تشخیص مصلحت نظام مصوبه تخصیص ارز بــرای واردات خودرو که دولــت را مکلف می‌کرد ۳میلیارد و ۳۰۰میلیون یورو بــرای واردات خودروهای خارجی با حقوق گمرکی ۶۰درصد اختصاص دهد، مغایر با سیاســت‌های کلی ابلاغی تشــخیص داده و رد کــرد که در این‌بــاره غلامرضا تاجگردون، رییس کمیسیون تلفیق بودجه گفته اســت ایرادات هیات عالی نظارت مجمع تشخیص مصلحت‌نظام به مصوبات بودجه مانند بحث ایراد به منشــأ خارجی ارز مربوط به مصوبه واردات خودرو بعد از بررسی کارشناسی مجدد در مجلس، قابل رفع است.

■ بازار خودروهای وارداتی همچنان کم‌رمق است

با رفــع ممنوعیت واردات خودرو از بهمن‌ماه ســال۱۴۰۱، شرکت‌های خودروســاز با دریافت ارز، فرآیند واردات خودرو را کلید زده‌اند و از آن زمان تاکنون اختصاص خودروهای خارجی تنها از طریق ســامانه یکپارچه عرضــه خودروهای واردتی به متقاضیان عرضه می‌شود. طبق آمار گمرک در سال۱۴۰۱ تنها ۴۱۱دســتگاه خودروی وارداتی به ارزش ۱۳میلیون و ۳۸۴هزار و در سال گذشته، هشــت‌هزار و ۷۱۲دستگاه خودرو به ارزش ۱۵۵میلیون و ۶۰۳هزار دلار ترخیص شد.

آمارهای منتشرشــده از ســوی گمرک جمهوری اسلامی نشــان می‌دهد که از ابتدای امســال تا پایان آذرماه ۳۵هزار و ۱۲۷دستگاه خودرو سواری نو به ارزش ۷۴۶میلیون و ۳۰۰هزار دلار از گمرکات کشور ترخیص قطعی و وارد کشور شده است

بر این اســاس، واردات خودروسواری به کشور در مقایسه با مدت مشابه سال گذشــته از نظر تعداد ۷۰۵درصد و همچنین به لحاظ ارزش ۷۶۸درصد افزایش یافته است و می‌توان گفت هر ماه یک مرتبه عرضه خودروها از طریق ســامانه تخصیص صورت گرفته و هر بار حدود ۲۰ تا ۳۰ مدل خودروی جدید عرضه شده است و مردم نیز استقبال خوبی از این ثبت‌نام‌ها داشته‌اند

در هــر دوره از عرضه خودرو، حدود هشــت‌هزار خودرو به برندگان ثبت‌نامی اختصاص پیدا می‌کند که براساس قرارداد ما بین شرکت واردکننده و متقاضی، خودروها در مدت زمان چهار ماه عرضه می‌شوند.

کارشناســان خودرو معتقدند واردات خودرو منجربه تعدیل عرضه و تقاضا در بازار خودرو و کاهش قیمت‌ها می‌شــود. در همین خصوص سعید موتمنی، کارشناس بازار خودرو به خبرنگار ایرنا می‌گوید: تولید داخل کفــاف نیاز بازار خودرو را نمی‌دهد؛ ازاین‌رو، باید نیاز بازار خودرو ســنجیده و براســاس آن واردات خودرو انجام شود.

به گفته وی، عرضه خودروهای وارداتی نه‌تنها باعث ایجاد رقابت ســازنده در بازار می‌شود بلکه منجربه کاهش قیمت در خودروهای داخلی و مونتاژی نیز می‌شود.

موتمــنی عنوان می‌کند: هرقدر خودروهای وارداتی در بازار بیشتر عرضه شوند به همان مقدار کاهش قیمت را در بیشترین مدل خودروهای وارداتی خواهیم داشت.

عماد جعفری از کارشناسان بازار خودرو به ایرنا می‌گوید: پیش از عرضه خودروهای وارداتی در بازار، قیمت کارخانه خودروها با قیمت بازار آزاد تفاوت زیادی داشت که گاهی به دوبرابر می‌رسید که اکنون هم حباب خودروهای داخلی و مونتاژی شکسته است

وی ادامه می‌دهد: قبل از اینکه واردات خودرو انجام شود بازار در انحصــار چینی‌ها یا محدود به تولید داخل بود که به‌صورت قطره‌چکانی عرضه می‌شــود این امر باعث شــده بود تا حباب قیمتی زیادی داشته باشیم.

به گفته جعفری، از زمانی که واردات خودرو آغاز و حجمی از خودروها وارد کشــور شــد که تنوع بازار را بالا برد اکنون حباب قیمتی شکســته شــده اســت. ضمن اینکه از آنجایی که تعــداد خودروهای خارجی در کشــور افزایش پیدا کرده است، خودروهای وارداتی و خارجی در بازار به‌صورت قسطی ارائه می‌شوند.

این کارشــناس خودرو با بیان اینکه به‌طور قطع تسریع در واردات خــودرو به تنظیم عرضه و تقاضا در بازار کمک می‌کند ادامه می‌دهد: این امر منجر می‌شود تا فقط مصرف‌کننده واقعی به سراغ خودرو برود و این کالا از سرمایه‌ای به مصرفی تبدیل شود

جعفری اظهار می‌کند: رشــد در عرضه خودروهای وارداتی پس از پنج‌ســال توقف در واردات باعث شــده اســت تا بازار به‌سمت عرضه خودروها با مدل‌های جدید حرکت کند که این امر نه‌تنها منجربه رقابت سازنده می‌شود بلکه کاهش قیمت را به همراه خواهد داشت.

گزارش ۳

ایرادات شورای نگهبان به بودجه سال آینده در کمیسیون تلفیق بررسی شد

زنگنه: ایرانیان دارای کارت اقامت مجاز به واردات خودرو می‌شوند

نایب‌رییس کمیسیون تلفیق لایحه بودجه۱۴۰۴ با اشاره به جلســه کمیسیون تلفیق برای بررسی ایرادات شورای نگهبان گفــت: کمیسیون تلفیق مصوبه قبلی مجلس برای اختصاص ۳میلیــارد و ۳۰۰میلیون یورو بــرای واردات خودرو را مجددا تصویب کرد.

واردات خودرو برای آن دســته از ایرانیان خارج از کشوری امکان‌پذیر است که کارت اقامت داشته باشند.

محســن زنگنه در گفت‌وگو با ایســنا، در توضیح جلســه پنجشنبه۲۰دی۱۴۰۳ کمیسیون تلفیق برای بررسی ایرادات شورای نگهبان و مغایرت‌های هیات‌عالی نظارت به مصوبات مجلــس در لایحه بودجه۱۴۰۴ گفت: در این جلســه عمده ایرادات مرتفع شــد امــا بررسی‌ها همچنان بــاقی مانده که گزارش نهایی آن در جلسه یکشــنبه هفته آینده(۲۳دی) در مجلس بررسی می‌شود.

وی دربــاره مصوبات کمیســیون تلفیق گفت: مجلس در زمــان بررسی بودجه تصویب کــرد که بانک مرکزی حداقل ۳میلیارد و ۳۰۰میلیون یورو برای واردات خودروی سواری نو و کارکرده (حداکثر پنج‌سال ساخت) اختصاص دهد که هیات عالی نظارت به آن ایراد گرفت.

زنگنه افزود: کمیســیون تلفیق در جریان بررسی ایرادات هیــات عالی نظارت بر رقم ۳میلیارد و ۳۰۰میلیون یورو برای واردات خــودرو اصرار کرد و در عین حال اصلاحاتی در متن مصوبه داشت تا نگرانی‌های هیات عالی نظارت رفع شود.

وی اضافه کرد: مصوبه دیگر مجلس درباره واردات خودرو توسط اشخاص و ایرانیان ساکن خارج از کشور بود که هیات عالی نظارت به آن‌هم ایراد گرفت؛ تلفیق برای رفع این ایراد تصویب کرد که آن‌دســته از ایرانی‌های خارج از کشور امکان واردات خودرو دارند که دارای کارت اقامت باشــند و شــرط ســکونت به تنهایی کفایت نمی‌کند. بانک مرکزی نیز مکلف به تشخیص منشأ ارز خارجی شد.

نایب‌رییس کمیسیون تلفیق لایحه بودجه۱۴۰۴ بیان کرد: موضوع دیگر اختصاص یک‌درصد هزینه‌های شــرکت‌های دولــتی برای امــور فرهنگی، فرزندآوری و جــوانی جمعیت بود. ایرادی که شــورای نگهبان و هیات عالی نظارت گرفتند درباره ضرررده بودن برخی از این شــرکت‌ها بود بنابراین این بند اینگونه اصلاح شد که شرکت‌هایی که براساس حسابرسی انجام‌شده توسط سازمان بازرسی کل کشور ضرررده تشخیص داده می‌شوند، مشمول این بند نشوند.

وی اضافه کرد: چند حکم هم در مورد مباحث استخدامی و حقوق و دستمزد برای اقشار خاص داشتیم که به جهت مغایرت با قانون دائمی و ایراداتی هیات عالی نظارت و شورای نگهبان، اصلاحاتی صورت گرفت و برخی از آنها حذف شد.

رییس خانه صنعت، معدن و تجارت ایران در گفت‌وگو با «جهان‌صنعت» تاکید کرد

اهمیت انرژی تجدیدپذیر در بخش معدن

ضرورت اصلاح سیاست‌های توسعه

«جهان‌صنعت»- طبق گزارش وزیر نیرو سال گذشته صنایع کشور از ناترازی انرژی، متحمل ۱۷۵هزار میلیارد تومان خسارت شدند. در این خصوص، فعالان معدنی باور دارند با اینکه آنها در بحران‌های مختلف (از جمله همه‌گیری ویروس کووید۱۹ با کمک به کادر درمان و تسهیل کمبودهای بهداشتی) نشان داده‌اند که در کنار دولت هستند اما برعکس این ماجرا کمتر اتفاق افتاده است! متاسفانه در زمانی که آسیب کمبود انرژی به بخش صنعت و معدن وارد شده است، مسوولان آنها را تنها گذاشته و در این شرایط سخت شاهد کم‌لطفی‌هایی نیز بوده‌اند. جالب اینکه با اینکه مسوولان در شرایط بحرانی کرونا مطرح می‌کردند که موجرین بر مستاجرین فشار وارد نکرده و با آنها مدارا کنند اما حالا فعالان معدنی با اعمال سیاست‌های فشار بر بخش معدن از جمله حذف تقسیط حقوق دولتی، افزایش هزینه‌های جانبی روبه‌رو شده و چنین منشی را از سوی دولت کمتر ملاحظه می‌کنند! بنابراین در حل بحران انرژی که گریبان‌گیر بخش معدن شده، باور بر این است که مهم‌ترین کمک دولت این است که سیاست‌های سختگیرانه را حذف کند. این مهم نیز با همفکری تشکل‌ها و صنایع در قالب بهره از انرژی‌های پاک محقق خواهد شد.

متاسفانه مسوولان در دولت‌های گذشته به ناترازی انرژی توجهی نکرده‌اند و این مساله باعث شده که در حال حاضر نیروگاه‌ها فرسوده شده و نتوانند براساس ظرفیت کامل خود کار کنند و حالا با این بحران جدی مواجه شده‌ایم؛ موضوعی که البته رییس‌جمهور در نشست با مدیران صنعت فولاد کشور به آن توجهی نکرده و اظهار کرده که به‌دنبال یافتن مقصر نیست و صرفا می‌خواهد مشکل را حل کند. مسعود پزشکیان با اشاره به آسیب‌های ناشی از قطع برق و گاز بر صنایع تولیدی گفته است باید هرچه سریع‌تر تدابیری اتخاذ کنیم تا بتوانیم با عبور از این بحران، به وضعیت قابل اتکا دست یابیم. در سخنان رییس‌جمهور اهمیت بهره‌گیری از انرژی‌های تجدیدپذیر دیده می‌شود و تاکید شده نگاه اصلی باید به‌سمت تحقق کامل استفاده از انرژی‌های پاک معطوف شود. او همچنین خبر داد که دولت برنامه‌ریزی کرده است در سال آینده از محل انرژی‌های تجدیدپذیر ۳۰هزار مگاوات برق تولید کند و انتظار می‌رود مدیران صنعت فولاد در سرمایه‌گذاری در این مسیر پیشگام باشند. البته هرچند امروز باید بر انرژی خورشیدی و سرمایه‌گذاری در این عرصه تاکید کرد اما معدنی‌ها باور دارند که دولت حتما باید تسهیلات لازم را در اختیار آنها قرار دهد.

■ عبرت از گذشته

در این خصوص سیدعبدالوهاب سهل‌آبادی، رییس خانه صنعت، معدن و تجارت ایران با بیان اینکه تنها امید ما این است که صدای فعالان صنعت و معدن توسط اصحاب رسانه به گوش مسوولان رسانده شود به «جهان‌صنعت» گفت: امروز بحث ناترازی انرژی در کل کشور به یک بحران تبدیل شده است. ناترازی برای همه بخش‌های کشور از جمله خانوار، صنعت و معدن آزاردهنده شده است و مساله این است که همه به یک اندازه دغدغه‌مند بحران انرژی هستند.

رییس خانه صنعت، معدن و تجارت ایران در پاسخ به این سوال که چه باید کرد، تصریح کرد: درخصوص اینکه چطور باید این بحران را حل کرد باید به گذشته نگاه کنیم. در دوره همه‌گیری ویروس کرونا کشور دچار بحران شد اما آنجا همه دست به دست هم دادیم و برای حل مشکل متحد شدیم.

او تاکید کرد: یکی از بخش‌هایی که در دوره همه‌گیری کووید۱۹ به حل مشکلات کشور کمک کرد بخش صنعت و معدن بود. این حوزه به کمک کادر درمان آمد و اکثر کارخانه‌ها تلاش کردند تا کمبودهای بهداشتی ماسک، سرم و... را جبران کنند. در کنار زحمت‌های بی‌کران کادر پزشکی و پرستاران شاهد بودیم که با کمک دولت و خیرین این بحران حل شد

رییس خانه صنعت، معدن و تجارت ایران ادامه داد: با اینکه معدنی‌ها در دوران بحران کنار دولت بودند اما امروز آسیب انرژی به بخش صنعت و معدن وارد شده است. در این زمینه گله‌مند هستیم که چرا در این شرایط سخت کم‌لطفی‌هایی از سوی مسوولان دیده می‌شود.

سهل‌آبادی به‌طور مثال گفت: اخیرا فشار می‌آوردند که حقوق دولتی معادن باید به‌صورت نقدی پرداخت شود و دیگر قسطی نخواهد بود. در ادامه اگر حقوق دولتی معدنی معوق شود فورا بهره‌بردار را به اداره دارایی معرفی کرده و آنها هم همه حساب‌ها را بسته و توقیف اموال می‌کنند! این در حالی است که مسوولان در شرایط بحرانی کرونا مطرح می‌کردند که موجرین از مستاجرین اجاره نگیرند و با آنها راه بیایند!

رییس خانه صنعت، معدن و تجارت ایران با اشاره به فشارهای مضاعف به کارفرما گفت: با همه مشکلات کمبود انرژی و تعطیلی کارخانه‌ها اما شاهدیم که تامین اجتماعی به کارفرمایی که سه روز در هفته با تعطیلی روبه‌رو است فشار می‌آورد که حقوق کارگر را پرداخت کند! از طرف دیگر به تولیدکننده فولاد مطرح می‌کنند که باید ۵۰درصد مصرف گاز و برق را کاهش دهد. اینها همه عدم همراهی را برای رفع بحران انرژی نشان می‌دهد.

سهل‌آبادی در پاسخ به این سوال که چه کمکی را از دولت خواستار هستید، تصریح کرد: ما کمک نمی‌خواهیم بلکه انتظار داریم که سخت‌گیری‌ها حذف شوند. به‌طور مثال تا چند ماه قبل می‌توانستیم حقوق دولتی را به‌صورت قسطی پرداخت کنیم اما حالا شرایط عوض و شرط تقسیط برداشته شده است! او ادامه داد: از طرف دیگر مصوبه اردیبهشت در ارتباط با ترانزیت برق را امروز اجرایی می‌کنند. برق را از طرفی قطع کرده‌اند اما ترانزیت آن را می‌خواهند دریافت کنند! مورد دیگر اینکه مطرح می‌کنند برق صنایع خارج از شهرک‌های صنعتی را نباید قطع کرد ولی اعلام می‌کنند که چه روزی را انتخاب می‌کنید؟!

او با بیان اینکه ما باید با همکاری تشکل‌ها، صنایع و دولت از این بحران سخت خارج شویم به راهکارها اشاره و تصریح کرد: متاسفانه مسوولان در گذشته به ناترازی انرژی توجه نکرده‌اند. در حال حاضر چندین سال است که نیروگاه‌ها فرسوده شده و براساس ظرفیت کامل خود کار نمی‌کنند.

سهل‌آبادی ادامه داد: امروز بخش معدن ما با مشکلاتی از جمله تحریم، افزایش نرخ ارز و... هم روبه‌رو ست بنابراین باید به بخش‌خصوصی کمک کنند که انرژی را خودش تامین کند. امروز می‌توان بر انرژی خورشیدی تاکید کرد اما دولت حتما باید تسهیلات در اختیار صنایع و معادن قرار دهد.

رییس خانه صنعت، معدن و تجارت ایران با گله از اینکه ماه‌هاست که بانک‌ها سرمایه در گردش به صنایع نمی‌دهند، خاطرنشان کرد: اگر کارخانه‌ای بخواهد در زمین خود از نیروگاه‌های خورشیدی استفاده کند نیاز به تسهیلات دارد. البته لازم به ذکر است که صنعتکار حاضر است تسهیلات را با نرخ گران هم تهیه کند اما باز این مهم را هم در اختیارش قرار نمی‌دهند.

او تاکید کرد: باید در این زمینه از تشکل‌ها، خانه صنعت و معدن، اتاق بازرگانی و کارگران همفکری بگیریم. صنایع و بخش‌خصوصی باید خود وارد گود شوند و به جهت تامین نیاز خود به همراهی دولت نیاز دارند.

■ در جلسه رییس‌جمهور با مدیران شرکت‌های فولادی چه گذشت؟

رییس‌جمهور در نشست با مدیران صنعت فولاد کشور با تاکید بر اهتمام دولت برای عملیاتی ساختن تعهدات خود به مردم اظهار کرد: اگرچه پیگیری بسیاری از امور از چارچوب مسوولیت‌های مستقیم من فراتر می‌رود، اما به دلیل وعده‌هایی که به مردم داده‌ایم، شخصا این مسائل را به‌صورت روزانه رصد و پیگیری می‌کنم. رییس دولت چهاردهم مسعود پزشکیان، حرکت به‌سمت انرژی‌های پاک و اصلاح سیاست‌های توسعه را ضروری دانست و در ادامه با اشاره به آسیب‌های ناشی از قطع برق و گاز بر صنایع تولیدی گفت: یکی از چالش‌های اساسی پیش‌روی ما، تامین پایدار سوخت برای صنایع است. باید هرچه سریع‌تر تدابیری اتخاذ کنیم تا بتوانیم با عبور از این بحران، به وضعیت قابل اتکا و مطمئن دست یابیم.

رییس‌جمهور با تصریح این موضوع که امروز راهی جز حرکت به‌سوی بهره‌گیری از انرژی‌های تجدیدپذیر نداریم، افزود: گام نخست، اصلاح الگو و میزان مصرف انرژی در کشور است اما نگاه اصلی باید به‌سمت تحقق کامل استفاده از انرژی‌های پاک معطوف شود. در همین راستا، دولت برنامه‌ریزی کرده است تا در سال آینده از محل انرژی‌های تجدیدپذیر ۳۰هزار مگاوات برق تولید کند و انتظار می‌رود مدیران صنعت فولاد نیز در سرمایه‌گذاری در این مسیر پیشگام باشند.

پزشکیان با انتقاد از سیاست‌گذاری‌های نادرست گذشته در حوزه صنایع انرژی‌بر اظهار کرد: طبق گزارش وزیر نیرو، صنایع کشور در سال گذشته از ناترازی انرژی، متحمل ۱۷۵هزارمیلیارد تومان خسارت شده‌اند. این در حالی است که با تخصیص یک‌چهارم این هزینه به توسعه انرژی‌های تجدیدپذیر، می‌توانستیم از وقوع چنین خساراتی جلوگیری کنیم. افزون‌بر این، صدور مجوزهای غیرکارشناسی و بدون پشتوانه، مشکلات فراوانی را به‌وجود آورده و منابع ارزشمند کشور را هدر داده است.

رییس‌جمهور با بیان اینکه به‌دنبال یافتن مقصر نیستیم، بر عزم دولت چهاردهم بر اجرای تعهدات و تحقق اهداف تاکید کرد و گفت: ادارات دولتی مکلف خواهند بود برق مصرفی خود را از طریق نصب و بهره‌گیری از پنل‌های خورشیدی تامین کنند. این رویکرد بخشی از تلاش دولت برای اصلاح مصرف انرژی و ترویج استفاده از انرژی‌های پاک است.

پزشکیان در ادامه با اشاره به بحران کم‌آبی کشور عنوان کرد: مشکل کم‌آبی نه‌تنها یکی از چالش‌های جدی، بلکه مهم‌ترین معضل ملی است. احداث بسیاری از صنایع در مناطق خشک کشور، بدون توجه به منابع آبی لازم، فشار مضاعفی بر شبکه آبرسانی و منابع آب کشور وارد کرده است. هرگونه توسعه صنعتی باید با در نظر گرفتن منابع آبی و الزامات محیط‌زیستی برنامه‌ریزی شده تا از تشدید بحران جلوگیری شود.

رییس‌جمهور بر اهمیت مشارکت شرکت‌های صنعتی در حل معضلات ملی تاکید کرد و گفت: صنعت فولاد و دیگر صنایع بزرگ باید در انتهای این مسیر به مردم اثبات کنند که توانسته‌اند ضمن مشارکت با دولت و مدیریت و سرمایه‌گذاری‌های اصولی، بحران ناترازی انرژی را برطرف کنند؛ این همان هدفی است که ما به‌دنبالش هستیم.

گفتنی است در این نشست، مدیران صنعت فولاد ضمن قدردانی از پیگیری‌های مستمر رییس‌جمهور برای تسهیل فعالیت‌های تولیدی، مشکلاتی نظیر دشواری تامین مالی پروژه‌ها، تحریم‌ها، نرخ بهره مالکانه دولت از معادن و کاستی‌های سیاست‌گذاری را مطرح کردند. همچنین پیشنهاداتی مانند استفاده از ظرفیت ماده۴۲ قانون ترخیص و گمرکات، تدوین قوانین پایدار در حوزه فروش و تجارت و افزایش انعطاف‌پذیری صندوق توسعه ملی برای حمایت از صنایع ارائه شد. در این نشست علاوه‌بر حاجی میرزایی، رییس دفتر رییس‌جمهور، پاک‌نژاد وزیر نفت، علی‌آبادی، وزیر نیرو و افشین، معاون علمی و فناوری رییس‌جمهور نیز حضور داشتند و بر ضرورت همکاری متقابل میان دولت و بخش صنعت برای حل بحران‌ها و حرکت سوی توسعه پایدار تاکید کردند.

■ فولاد در مسیر توسعه پایدار انرژی حرکت می‌کند

رسول خلیفه‌سلطانی، دبیر انجمن فولاد با اشاره به مشکلات ناشی از ناترازی‌ها در بخش انرژی گفته است: فولادی‌ها با وجود تمام موانع، همچنان در مسیر تولید باقی مانده‌اند و نشان داده‌اند که می‌توان با تلاش جمعی به پیشرفت دست یافت.

سلطانی با تاکید بر مصرف بهینه منابع در صنعت فولاد اظهار کرد: تنها ۰/۱۸درصد از آب کشور در این صنعت استفاده می‌شود. علاوه‌بر این، صنایع معدنی در حال برنامه‌ریزی برای تامین حدود یک‌میلیارد مترمکعب آب در کویر مرکزی ایران هستند.

وی در ادامه از مذاکراتی برای اختصاص میادین گازی کوچک به صنعت فولاد خبر داد و افزود: این صنعت تنها ۵درصد از گاز کشور را مصرف می‌کند. با سرمایه‌گذاری در میادین گازی، می‌توان دو برابر گاز مصرفی را به شبکه بازگرداند.

دبیر انجمن فولاد بر ضرورت ورود بخش‌خصوصی به حوزه برق اشاره کرد و گفت: در صورت حضور بخش‌خصوصی، روند تامین انرژی بهبود چشمگیری خواهد داشت

خبر

مدیر روابط عمومی چادرملو:

ارتباط با رسانه‌های سراسری و محلی استان یزد گسترش می‌یابد

«جهان‌صنعت»- مدیر روابط‌عمومی و امور اجتماعی چادرملو از گسترش ارتباط با رسانه‌های سراسری و همچنین رسانه‌های محلی در سطح استان یزد خبر داد. محمد رضایی با ابراز خرسندی از حضور در جمع اصحاب رسانه و اعلام پیام قدردانی دکتر فرید دهقانی، مدیرعامل چادرملو، تلاش‌های شبانه‌روزی خبرنگاران را ستود.

وی استفاده از همه ابزارهای ارتباطی برای تعامل بیشتر چادرملو و رسانه‌ها را از مهم‌ترین برنامه‌های خود برشمرد. مدیر روابط‌عمومی و امور اجتماعی چادرملو خاطرنشان کرد: من و همکارانم در روابط عمومی چادرملو تلاش خواهیم کرد، فضایی را برای توسعه و تسهیل جریان رسانه‌ای و اطلاع‌رسانی فراهم کنیم و در این راه به همراهی شما عزیزان و نیز خبرنگاران شریف محلی در استان یزد نیاز داریم

رضایی، یکی دیگر از مهم‌ترین برنامه‌های خود را گسترش ارتباط و تعامل با خبرنگاران محلی و اصحاب رسانه در سطح استان یزد عنوان کرد و آنان را راویان خط مقدم دانست. وی از برنامه‌ریزی برای نشستی مشابه با خبرنگاران و اصحاب رسانه استان یزد به‌منظور همفکری برای دستیابی به راهکاری با هدف چگونگی تبیین اقدامات تلاشگران عرصه معدن و صنعت استان در چادرملو طی روزهای آینده خبر داد.

بین‌الملل

شکایت‌های ضد دامپینگ تولیدکنندگان فولاد کره‌جنوبی علیه رقبای چینی و ژاپنی

تجارت‌نیوز- درحالی‌که تولیدکنندگان بزرگی همچون POSCO و Hyundai Steel در حال اجرای تدابیر مقابله‌ای هستند، اقدامات قانونی ضددامپینگ و تلاش برای کاهش وابستگی به سوخت‌های فسیلی نیز در دستور کار قرار گرفته است. صنعت فولاد کره‌جنوبی با مشکلاتی مانند کاهش تقاضای داخلی، واردات ارزان‌قیمت از چین و ژاپن و فشارهای زیست‌محیطی برای استفاده از انرژی‌های تجدیدپذیر روبه‌رو است. درحالی‌که تولیدکنندگان بزرگی همچون POSCO و Hyundai Steel در حال اجرای تدابیر مقابله‌ای هستند، اقدامات قانونی ضددامپینگ و تلاش برای کاهش وابستگی به سوخت‌های فسیلی نیز در دستور کار قرار گرفته است.

صنعت فولاد کره‌جنوبی در حال حاضر به‌دلیل شرایط اقتصادی جهانی و افزایش رقابت با چالش‌های قابل توجهی روبه‌رو است. تولیدکنندگان بزرگ فولاد مانند POSCO، Hyundai Steel و Dongkuk Steel با کاهش سود مواجه هستند، که عمدتا به‌دلیل کاهش سرعت در بخش ساخت‌وساز داخلی و ورود فولاد ارزان‌قیمت از چین و ژاپن است. در پاسخ به این شرایط، این شرکت‌ها اقداماتی مانند کاهش تولید و تنظیمات عملیاتی را برای کاهش تاثیر این مشکلات به کار گرفته‌اند

بازار جهانی فولاد نیز تحت فشار برای گذار به منابع انرژی تجدیدپذیر قرار دارد. یک نظرسنجی اخیر نشان داده است که بسیاری از تولیدکنندگان پیشرو فولاد، از جمله شرکت‌های کره‌جنوبی، پیشرفت کمی در استفاده از انرژی تجدیدپذیر داشته‌اند و برخی تقریبا به‌طور کامل به سوخت‌های فسیلی متکی هستند. این وضعیت، تلاش‌های صنعت برای ایجاد تعادل بین فشارهای اقتصادی و مسوولیت‌های زیست‌محیطی را نشان می‌دهد. علاوه‌بر این، تولیدکنندگان فولاد کره‌جنوبی در حال بررسی ارائه شکایت‌های ضددامپینگ علیه رقبای چینی و ژاپنی هستند. بازار داخلی شاهد افزایش واردات فولاد ارزان‌قیمت از این کشورها بوده که مشکلات تولیدکنندگان داخلی را تشدید کرده است. این اقدامات حقوقی احتمالی با هدف حفاظت از صنعت داخلی در برابر روش‌های قیمت‌گذاری ناعادلانه و حفظ ثبات بازار صورت می‌گیرد. این تحولات، چالش‌های چندجانبه‌ای که صنعت فولاد کره‌جنوبی با آنها روبه‌رو است، از جمله رکود اقتصادی، فشارهای زیست‌محیطی و پویایی‌های تجاری بین‌المللی را برجسته می‌سازد.

آگهی مزایده عمومی

شماره ۲۶۸ – ۱۴۰۳/۱۰ ت (نوبت هفتم)

شرکت تهیه و تولید مواد معدنی ایران در نظر دارد مزایده عمومی «**فروش تعداد ۱۱ دستگاه انواع خودروی اسقاطی (فروش اوراقی)**» را از طریق سامانه تدارکات الکترونیکی دولت (**ستاد**) به شماره ثبت ستاد **۱۰۰۳۰۰۱۰۲۸۰۰۰۰۵۳** و با جزئیات مندرج در اسناد مزایده و با تضمین شرکت در **فرآیند ارجاع کار** به مبلغ **۶۰۰/۰۰۰/۰۰۰** ریال (**ششصد میلیون ریال**) برگزار نماید. تاریخ انتشار مزایده در سامانه ساعت **۱۰ صبح** مورخ **۱۴۰۳/۱۰/۲۲** و مهلت زمانی دریافت اسناد مزایده از سایت تا ساعت **۱۷** مورخ **۱۴۰۳/۱۱/۰۳** و مهلت زمان ارائه پیشنهادات حداکثر تا ساعت **۱۷** روز **شنبه** مورخ **۱۴۰۳/۱۱/۱۳** می‌باشد. علاقمندان شرکت در مزایده «**دارای مجوز اسقاط یا مراکز اسقاط خودرو**» می‌بایست جهت دریافت اسناد و همچنین جهت ثبت‌نام و دریافت گواهی امضای الکترونیکی با شماره **۱۴۵۶** تماس حاصل نمایند و یا به آدرس اینترنتی **www.setadiran.ir** مراجعه نمایند. ضمنا جلسه بازگشایی پاکات **صبح** روز **یکشنبه** مورخ **۱۴۰۳/۱۱/۱۴** برگزار می‌گردد.

گزارش ۲

دستیار و مشاور عالی رهبری در امور نیروهای مسلح:

در فولاد هرمزگان، ترکیبی از ایمان، خردمندی، شجاعت و مدیریت مشاهده می‌شود

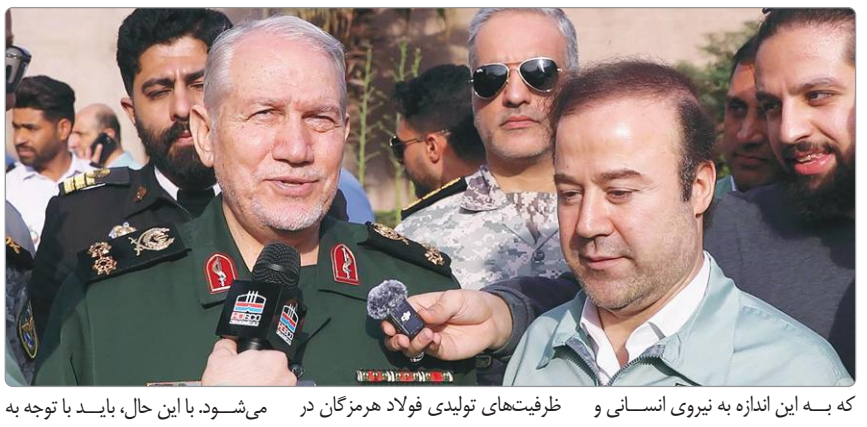

«جهان‌صنعت»- دستیار و مشاور عالی رهبری در امور نیروهای مسلح گفت: شجاعت و ریسک‌پذیری شرکت فولاد هرمزگان در مواجهه با چالش‌های اقتصادی و صنعتی، شایسته تحسین است. سردار سرلشگر سید یحیی رحیم صفوی در حاشیه بازدید از شرکت فولاد هرمزگان در گفت‌وگو با خبرنگار روابط عمومی بیان کرد: آنچه در شرکت فولاد هرمزگان مشاهده می‌شود، ترکیبی از ایمان، خردمندی، شجاعت و مدیریت است که این مجموعه را از سایر صنایع متمایز می‌کند. مدیریت این شرکت تنها محدود به مسائل صنعتی نیست و توجه ویژه‌ای به مسوولیت‌های اجتماعی، خدمات به کارکنان و توسعه پایدار دارد. کمتر سازمانی را می‌توان یافت که به این اندازه به نیروی انسانی و خدمات اجتماعی اهمیت دهد. وی افزود: ظرفیت‌های تولیدی فولاد هرمزگان در مقایسه با سایر کشورها مطلوب ارزیابی می‌شود. با این حال، باید با توجه به استانداردهای جهانی و پیشرفت‌های موجود، میزان تولید و بهره‌وری آن به‌طور دقیق بررسی و ارتقا یابد. شجاعت و ریسک‌پذیری این مجموعه در مواجهه با چالش‌های اقتصادی و صنعتی، شایسته تحسین است.

■ توسعه سواحل مکران؛ فرصت طلایی برای فولاد هرمزگان

دستیار و مشاور عالی رهبری در امور نیروهای مسلح خاطرنشان کرد: پیشنهاد می‌شود فولاد هرمزگان نقش فعالی در توسعه سواحل مکران ایفا کند؛ منطقه‌ای که از جاسک تا چابهار با طول حدود ۶۰۰کیلومتر و عمقی حدود ۲۰۰ تا ۳۰۰کیلومتر، پاشنه پیشران آینده ایران محسوب می‌شود. توسعه این منطقه یکی از اهداف کلان مقام معظم رهبری و دولت است و حضور صنایع بزرگی مانند فولاد هرمزگان می‌تواند به تسریع این روند کمک کند. رحیم صفوی تصریح کرد: در بازدید دانشجویان خارجی از این صنعت مشخص شده در شرایطی که تحریم‌های متعدد بر کشور اعمال شده، این صنعت نشان‌دهنده توانایی ایران در ایستادگی و پیشرفت است. امید می‌رود که فولاد هرمزگان بتواند در برنامه هفتم توسعه کشور نقش موثری ایفا کرده و به خدمات بزرگی در پنج‌سال آینده دست یابد. وی تاکید کرد: با توجه به جایگاه استراتژیک استان هرمزگان و اهمیت سواحل مکران در توسعه ملی، حضور فعال فولاد هرمزگان در این منطقه می‌تواند زمینه‌ساز پیشرفت‌های چشمگیری در حوزه صنعت، اقتصاد و اشتغالزایی باشد.

خبر

سازمان راهداری و حمل‌ونقل کشور اعلام کرد

محدودیت رفت‌وآمد در آزادراه قزوین-رشت و برعکس

«جهان‌صنعت»- سازمان راهداری و حمل‌ونقل کشور از محدود شدن تردد در آزادراه قزوین - رشت و برعکس به دلیل عملیات خط‌کشی خبر داد.

بنا بر اعلام سازمان راهداری و حمل‌ونقل جاده‌ای کشور به دلیل اجرای عملیات خط‌کشی در آزادراه قزوین - رشت و برعکس تردد در این آزادراه محدوده شده است.

این عملیات تا ۲۰ اسفند سال‌جاری ادامه دارد. این عملیات در روزهای شنبه از ساعت ۱۴ تا ۱۷، در روزهای یکشنبه، دوشنبه، سه‌شنبه از ساعت ۸ تا ۱۷ و در روزهای چهارشنبه از ساعت ۸ تا ۱۴ برقرار است. روزهای پنجشنبه و جمعه، روزهای تعطیلات رسمی و همچنین روزهای قبل و بعد تعطیلات چند روزه مستثنا هستند

موقعیت دقیق اجرای عملیات از کیلومتر ۰۰۰+ ۰تا ۷۳+۰۰۰ آزادراه قزوین رشت و برعکس است. تردد همزمان با اجرای عملیات و با اعمال محدودیت و رعایت جوانب احتیاط امکان‌پذیر است.

کارشناس بازار مسکن:

بانک‌ها رغبتی به پرداخت وام مسکن ندارند

مهر- سید منصور غیبی کارشناس بازار مسکن با بیان اینکه نظام بانکی کشور در حال‌حاضر با ناترازی بسیار بالایی مواجه است، بر همین اساس نسبت به اعطای تسهیلات برای ساخت مسکن امتناع می‌کنند، گفت: دولت باید ملک‌هایی که در اختیار نهادهای دولتی به‌ویژه بانک‌هاست را به بازار مسکن تزریق کند تا میزان زمین- مسکن و عرضه و تقاضا تعادل داشته باشد. البته بانک‌ها در حوزه مسکن وام نمی‌دهند زیرا با توجه به کاهش نرخ سود وام مسکن از ۲۳درصد به ۱۸درصد رغبت بانک‌ها را برای سرمایه‌گذاری در حوزه ملک و آپارتمان را کاهش داده است.

این کارشناس مسکن با بیان اینکه بانک‌ها بنگاه‌داری می‌کنند، ادامه داد: طی یک دهه اخیر بانک‌ها به سپرده مشتریان خود تا متوسط ۳۰درصد سود بانکی دادند و با سپرده‌ها حجم زیادی ملک و املاک خریداری کردند، این روند نقطه عطفی برای گرانی مسکن بود، به عبارت دیگر سیاست گران شدن ملک در پی خرید مسکن توسط بانک‌ها در کشور شکل گرفت.

او تاکید کرد: طبق آمار رسمی سایت کودال منتهی‌به سال۱۳۹۹، در داخل ایران حدود ۳۷میلیون مترمربع دارایی زمین و ملک آپارتمان‌های بانک‌هاست، در انتهای سال۱۳۹۳ براساس ماده۶۷ قانون رفع موانع ارتقای نظام مالی، بانک‌ها مقرر شدند تا در سه سال و طی هر سال ۳۳درصد دارایی‌های خود را از جمله ملک، زمین و مازاد را واگذار کنند که در زمینه هیچ اتفاقی رخ نداد.

این کارشناس بازار مسکن ادامه داد: علاوه بر ناترازی که هم‌اکنون در بازار مسکن به چشم می‌خورد، یک ناترازی دیگر در عملکرد بانک‌ها به ویژه بانک مرکزی وجود دارد که اخیرا رییس بانک مرکزی هم در راستای تسهیلات مسکن اعلام کرد که اگر تسهیلات بخش مسکن را پرداخت کنیم، تورم‌زا خواهد بود.

غیبی در پایان یادآور شد: در حال حاضر بیشتر پاساژهای نوساز توسط بانک‌ها انجام می‌شود، در نتیجه بنگاه‌داری بانک‌ها موجب آسیب رسیدن به بازار مسکن خواهد شد. دولت نباید در حوزه مسکن شعاری برخورد کند و باید آنچه با واقعیت تطابق را مورد بررسی قرار دهد، عوامل ناترازی در حوزه بازار مسکن را شناسایی کند تا این بازار به سمت رونق جهش یابد.

وزیر راه‌وشهرسازی:

به دنبال مکان‌یابی بنادر دیگر در چابهار هستیم

«جهان صنعت»- وزیر راه‌وشهرسازی گفت: در بندر چابهار همزمان با طرح توسعه و اتصال خطوط ریلی به آن، توجه به معیشت مردم در اولویت قرار دارد.

فرزانه صادق، وزیر راه‌وشهرسازی در جریان بازدید میدانی رییس‌جمهور از بندر شهید بهشتی در چابهار گفت: در این بندر همزمان با طرح توسعه و اتصال خطوط ریلی به آن، توجه به معیشت مردم و جامعه محلی در اولویت قرار دارد. او افزود: طرح توسعه بندر شهید بهشتی به گونه‌ای نخواهد بود که معیشت مردم و اسکله ماهیگیری مردم محلی دستخوش تغییر شود. صادق تاکید کرد: برای جلوگیری از آسیب‌رساندن به معیشت مردم، طرح توسعه بندر شهید بهشتی تا مرحله دوم پیگیری می‌شود و به دنبال مکان‌یابی بنادر دیگر در این منطقه هستیم.

رییس شورای‌عالی استان‌ها مطرح کرد

راه‌حل افزایش تولید مسکن

ساختمان آنلاین- رییس شورای‌عالی استان‌ها از ضرورت واگذاری اختیارات کمیسیون ماده۵ به شهرداری‌ها خبر داد و گفت: تمرکززدایی و واگذاری اختیارات به شهرها می‌تواند به عنوان راه‌حلی کلیدی برای حل بسیاری از چالش‌های مدیریت شهری و افزایش تولید مسکن در کشور مطرح شود.

موسی‌الرضا حاجی‌بگلو با تاکید بر لزوم استقلال تصمیم‌گیری مراکز استان‌ها و شهرهای بزرگ اظهار داشت:لازم است کمیسیون ماده۵ تحت اختیار دبیرخانه کلانشهرها قرار گیرد تا مراکز استان‌ها و شهرهای با جمعیت بالای ۱۲۰۰نفر بتوانند در حوزه‌هایی مانند خدمات‌رسانی، مدیریت مسکن و تغییر کاربری اراضی، تصمیمات موثرتری اتخاذ کنند. حاجی‌بگلو با اشاره به چالش‌های فعلی مدیریت شهری اظهار داشت: شهرها باید بتوانند در مسائلی مانند خدمات‌رسانی، مدیریت مسکن، تراکم و تغییر کاربری اراضی، تصمیمات موثرتری بگیرند. این استقلال عمل به آنها کمک می‌کند تا نیازهای خود را به طور بهینه برطرف کنند.

او همچنین به نقد عملکرد دولت در احیای بافت‌های فرسوده پرداخت و عنوان کرد: کمبود منابع، یکی از دلایل اصلی ناکامی دولت در رسیدن به اهدافش در احیای بافت‌های فرسوده بوده است. به گفته او، دولت باید تعامل بیشتری با شهرداری‌ها داشته و اختیارات بیشتری را به آنها واگذار کند تا بتواند به موفقیت‌های بیشتری دست یابد. رییس شورای‌عالی استان‌ها به موضوع صدور پروانه‌های رایگان در بافت‌های فرسوده نیز اشاره و تاکید کرد: هماهنگی کامل و مدیریت یکپارچه شهرداری‌ها ضروری است و برای تولید مسکن و ایجاد اشتغال در کشور، نیاز به مدیریت موثر شهری و محلی داریم. یکی از اقدامات کلیدی در این راستا، واگذاری دبیرخانه کمیسیون ماده۵ به شوراهای شهرداری در سراسر کشور است.

حاجی‌بگلو با اشاره به موفقیت این مدل در تهران افزود: اجرای این طرح در سایر شهرها می‌تواند منجر به افزایش ۷۰ تا ۸۰درصدی تولید مسکن شود. به‌گفته وی، این تغییر نه‌تنها به بهبود مدیریت شهری کمک می‌کند بلکه می‌تواند به عنوان راه‌حلی برای حل بحران مسکن و اشتغال در کشور عمل کند.

رییس شورای‌عالی استان‌ها در پایان بر لزوم همکاری بیشتر بین دولت و شهرداری‌ها تاکید کرد و گفت: واگذاری اختیارات بیشتر به شهرداری‌ها، گامی مهم در جهت تحقق مدیریت محلی و پاسخگویی به نیازهای شهروندان است. این اقدام می‌تواند به بهبود کیفیت زندگی در شهرها و توسعه پایدار کشور بینجامد

از سرگیری رفت‌وآمد کامیون‌های ایرانی در مرز بازرگان

«جهان‌صنعت»- بنابر اعلام مسوولان مربوطه، مشکل کامیون‌داران ایرانی در مرز بازرگان برطرف و تردد آنها از سر گرفته شده است. هشتم دی‌ماه بود که مالیات بر سوخت بدون اطلاع قبلی از طرف ترکیه برای کامیون‌داران ایرانی اعمال شد که ۲۸ لیر به ازای هر لیتر بود. عضو هیات نمایندگان اتاق بازرگانی ایران نیز در تشریح این وضعیت گفته بود که ترکیه تصمیم گرفته مابه‌التفاوت قیمت سوخت را از رانندگان ایرانی دریافت کند زیرا ایران سال‌ها بود که مابه‌التفاوت قیمت سوخت را از رانندگان خارجی که وارد ایران می‌شدند اخذ می‌کرد و در حال حاضر ترکیه می‌خواهد عمل متقابل انجام دهد.

بنابر گفته این مقام مسوول در اتاق بازرگانی، فقط به رانندگانی که مبلغ مابه‌التفاوت را پرداخت کنند اجازه ورود داده می‌شود. این مابه‌التفاوت معادل ۲۷لیر روی هر لیتر گازوئیلی است که رانندگان از ایران خارج می‌کنند اما راننده فقط به اندازه هزینه سفر پول همراه خودش دارد و اگر این مبلغ را پرداخت کند دچار مشکل خواهد شد. او همچنین عنوان کرده بود که وزارت راه باید به صورت عاجل در این حوزه اقدام کند. در همین راستا، فرزانه صادق، وزیر راه‌وشهرسازی در ۱۸دی‌ماه اعلام کرد که پیگیر حل مشکل کامیون‌داران در مرز بازرگان هستیم و در خصوص این مشکل، رییس‌جمهور، معاون اول و تمامی دستگاههایی که به این موضوع ارتباط دارند از جمله وزارت نفت، ستاد مبارزه با قاچاق سوخت و دیگر دستگاهها حضور دارند. همچنین وزارت امور خارجه فعالانه در این خصوص در حال پیگیری است و در چند روز آینده نتایج قطعی اعلام خواهد شد. روز پنجشنبه بیستم دی‌ماه بعد از گذشت ۱۲روز بنابر اعلام مسوولان مربوطه با پیگیری‌های صورت گرفته مشکل کامیون‌داران ایرانی مرتفع و تردد کامیون‌ها ترانزیتی و حامل کالاهای صادراتی از سر گرفته شد. فرماندار شهرستان ماکو نیز اخیرا اعلام کرده که وضعیت تردد کامیون‌ها در گمرک بازرگان در حال حاضر عادی است. او همچنین عنوان کرده است که مصوبه اخیر کشور ترکیه مبنی بر اخذ مالیات بر سوخت از کامیون‌های ایرانی از هشتم دی‌ماه موجبات نارضایتی ناوگان حمل‌ونقل جمهوری اسلامی را به دنبال داشت که با توجه به تاکیدات مقام عالی استان و تدابیر استاندار، جلسات متعددی با حضور دستگاهها و سازمان‌های ذی‌ربط در شهرستان و مرکز استان برگزار شد که در آن بحث معافیت سوخت رانندگان به مقصد کشور ترکیه به میزان ۸۰۰لیتر و به مقصد اروپا به میزان ۱۴۰۰لیتر تصویب شد، همچنین در کنار آن سایر بسته‌های حمایتی نیز به تصویب رسید.

انعکاس

عوامل اصلی تداوم بحران در بازار املاک و مستغلات کشور بررسی شد

بی‌برنامگی دولت‌ها و سرمایه‌ای بودن مسکن

گروه مسکن- بازار مسکن از سال‌ها پیش همواره تحت‌تاثیر مشکلات ساختاری، سیاستگذاری‌های ناکارآمد و چالش‌های اقتصادی کلان بوده است. اکنون نیز همچنان شاهد تکرار این بحران‌ها هستیم. عدم اصلاحات جدی در ساختار اقتصادی کشور، در کنار کاهش ارزش پول ملی، رکود عمیق و مشکلات عرضه و تقاضا، بار دیگر چشم‌انداز ناامیدکننده‌ای را برای این حوزه رقم زده است.

یکی از عوامل اصلی افزایش قیمت مسکن در ایران، کاهش ارزش پول ملی است. طی پنج ماه اخیر، قیمت ارز حدود ۳۰درصد افزایش یافته و به طور مستقیم بر بازار مسکن تاثیر گذاشته است. در چنین شرایطی، مسکن به کالایی سرمایه‌ای تبدیل شده که بسیاری از افراد برای حفظ ارزش دارایی‌های خود به آن روی می‌آورند. این روند نه‌تنها بازار را از تعادل خارج کرده بلکه دسترسی طبقات متوسط و پایین جامعه به خانه‌دار شدن را بیش از پیش دشوار کرده است.

در این میان، دولت نیز هنوز نتوانسته نرخ ارز را در وضعیت باثباتی نگه دارد. در حالی که انتظار می‌رود سیاست‌های پولی و مالی دولت به‌گونه‌ای باشد که جلوی افزایش قیمت دلار گرفته شود، نبود یک راهبرد منسجم موجب شده است تا بی‌ثباتی اقتصادی همچنان ادامه داشته باشد و تبعات آن مستقیما در بازار مسکن نمایان شود.

■ رکود عمیق بازار

جدیدترین آمار منتشرشده از شاخص شامخ مسکن، تصویر واضحی از رکود این بازار ارائه می‌دهد. شاخص کل مسکن در ابتدای دی‌ماه به عدد ۳۸ رسیده است که نشان از رکود عمیق دارد. برای درک بهتر، عدد۵۰ به‌عنوان مرز میان رونق و رکود در این شاخص شناخته می‌شود؛ اعداد کمتر از ۵۰ به معنای رکود و اعداد بالاتر از ۵۰ به معنای رونق اقتصادی است.

علاوه بر این، شاخص فروش شرکت‌های ساختمانی نیز عدد ۳۹ را نشان می‌دهد که بیانگر مشکلات جدی در فروش واحدهای مسکونی است. این آمار به‌وضوح نشان می‌دهد که نه‌تنها تقاضای واقعی در بازار کاهش یافته بلکه مشکلات ساختاری مانند افزایش قیمت مصالح ساختمانی، تورم و کاهش قدرت خرید مردم نیز بر عمق این رکود افزوده است.

■ بانک‌ها و چالش طرح‌های مسکن

یکی دیگر از عوامل موثر در رکود بازار مسکن، نقش مخرب بانک‌ها در پیشبرد طرح‌های مسکن است. به‌گفته اعضای کمیسیون عمران مجلس شورای اسلامی، بانک‌ها به جای تسهیل پروژه‌های مسکن، عملا به مانعی در مسیر اجرای این طرح‌ها تبدیل شده‌اند. این موضوع نشان‌دهنده ضعف نظارت دولت و ناهماهنگی میان نهادهای مرتبط با حوزه مسکن است.

بانک‌ها که باید نقش حمایتی در تامین مالی طرح‌های مسکن ایفا کنند، با سیاست‌های سختگیرانه و عدم تخصیص منابع کافی، عملا اعتماد بخش‌خصوصی و سازندگان مسکن را از بین برده‌اند. نتیجه این وضعیت، کند شدن روند اجرای پروژه‌های مسکونی و عدم عرضه مناسب در بازار بوده است.

■ رفتار متفاوت خریداران در بازار مسکن

چندی پیش داود بیگی‌نژاد، رییس اتحادیه مشاوران املاک تهران نیز به رکود عمیق بازار مسکن اشاره و تاکید کرده است که هرچند تحرکاتی در بازار مشاهده می‌شود اما رفتار خریداران و جست‌وجوگران مسکن به کلی تغییر کرده است. این افراد عمدتا در پی واحدهایی با قیمت‌های پایین‌تر یا شرایط اقساطی هستند در حالی که سازندگان به دلیل افزایش هزینه‌ها، کمتر تمایل به ارائه چنین واحدهایی دارند.

■ پیامدهای اجتماعی رکود بازار مسکن

رکود بازار مسکن علاوه بر پیامدهای اقتصادی، تبعات اجتماعی جدی نیز به همراه دارد. افزایش بدمسکنی، حاشیه‌نشینی و کاهش کیفیت زندگی از جمله این پیامدها هستند. در چنین شرایطی، بخش عمده‌ای از جمعیت، به‌ویژه جوانان، قادر به تامین سرپناه مناسب نیستند و این موضوع می‌تواند نارضایتی‌های اجتماعی و بحران‌های بیشتری را ایجاد کند.

وضعیت کنونی بازار مسکن، نتیجه سال‌ها سیاستگذاری‌های ناکارآمد و عدم اصلاحات جدی در ساختار اقتصادی کشور است. در شرایطی که کاهش ارزش پول ملی، رکود اقتصادی و مشکلات ساختاری همچنان ادامه دارد، تنها با اجرای اصلاحات عمیق و هماهنگی میان نهادهای مختلف می‌توان به آینده‌ای بهتر برای بازار مسکن امید داشت. در غیر این صورت، تکرار این مشکلات، چشم‌انداز مسکن را همچنان تیره و تار خواهد کرد.

■ معضل نگاه سرمایه‌ای به مسکن

با توجه به این شرایط، پرسش‌هایی مطرح است از جمله اینکه در بازار مسکن چه خبر است؟ رکود تا چه زمانی ادامه دارد و سال بعد با چه سناریوهای قیمتی روبه‌رو هستیم؟ حال با توجه به این شرایط، در میان فعالان بازار و مردم، پرسش‌هایی نظیر اینکه رکورد در بازار مسکن تا چه زمانی ادامه خواهد داشت و اوضاع مسکن در سال آینده چطور است و با چه سناریوهای قیمتی روبه‌رو هستیم، مطرح می‌شود.

در همین رابطه، حسن محتشم، عضو هیات‌مدیره انجمن انبوه‌سازان مسکن استان تهران گفت: «رکود بازار مسکن تا زمانی که شرایط فعلی نرخ ارز ادامه داشته باشد، وجود خواهد داشت. شرایط فعلی بازار به‌گونه‌ای است که صاحب مسکن با خود فکر می‌کند اگر قرار باشد ملکی را بفروشد چه چیزی را می‌تواند جایگزین این ملک کند که حداقل سرمایه‌اش محفوظ بماند. به همین دلیل، اگر شخصی از سرناچاری و اجبار ملکی بفروشد که هیچ، در غیر این صورت بعید است کسی مایل باشد ملک خود را با شرایط فعلی به فروش برساند چراکه می‌داند در صورت فروش ملک در وضعیت فعلی، احتمال اینکه با ضرر مواجه شود بالاست. در شرایط فعلی، هیجانات تغییرات نرخ ارز، وضعیت اقتصاد را تحت‌تاثیر قرار داده است و مسکن نیز از این قاعده مستثنا نیست. البته رکود بازار مسکن را باید اینگونه بررسی کرد که درگیر چه نوع رکودی هستیم. آیا رکود، ناشی از وضعیت متقاضی واقعی مسکن است یا خیر؟ حقیقت این است که به علت بالا رفتن بیش از اندازه قیمت‌ها، سطح توان خرید در مصرف‌کنندگان، بسیار کاهش پیدا کرده و کمتر فردی است که می‌تواند برای مصرف، مسکن خریداری کند. آن تعدادی هم که خریداری با هدف مصرف انجام می‌شود، معمولا در واحدهای کوچک متراژ است.» او به فرارو گفت: «اگر در تاریخچه قیمت مسکن در سال‌های پس از انقلاب، عقب برویم، می‌بینیم که از زمان ریاست‌جمهوری آقای رفسنجانی قیمت ارز سه‌برابر شد، در زمان آقای احمدی‌نژاد نیز قیمت ارز سه برابر افزایش داشت و سپس این اتفاق یا مشابه آن با درجاتی کمتر و بیشتر در دوره‌های آقایان روحانی و رییسی تکرار شد. در دولت چهاردهم نیز متاسفانه باوجود همه تلاش‌هایی که تاکنون دولت چهاردهم برای غلبه بر ضعف خود داشته، این نسخه معیوب ادامه پیدا کرده است بنابراین باید به این نکته توجه کنیم که شرایط فعلی به شکلی نیست که تصور کنیم فقط مرتبط با امروز و فرداست بلکه این شرایط قدمت دارد. وقتی سیاست‌های ارزی ما به سمتی رفته که مدام افزایش قیمت داشته و روند صعودی مشخصی داشته، تاثیر این روند را در بازار مسکن نیز به وضوح مشاهده کرده‌ایم اما چگونه مشاهده کرده‌ایم؟ به این شکل که عمده خریداری مسکن طی این سال‌ها با هدف سرمایه‌گذاری یا به عبارتی سرمایه‌ای بوده و نه مصرفی. درواقع مصرف مسکن کاهش پیدا کرده و سرمایه‌گذاری در این حوزه حتی افزایش هم پیدا کرده است.»

■ بی‌برنامگی همه دولت‌ها در مدیریت مسکن

عضو هیات‌مدیره انجمن انبوه‌سازان در ادامه گفت: «معمولا نوسان قیمت در هر کالایی از جمله مسکن تابع شرایط عرضه و تقاضاست که اصل ثابت و مهم اقتصاد است. اگر قیمت یک کالا در شرایطی بالا برود که عرضه جوابگو نباشد، در کنار قیمت واقعی خود، یک رشد بیش از شرایط متعارف را نیز به متقاضی تحمیل می‌کند. متاسفانه ما با شرایط رشد تقاضا همگام نبوده‌ایم و در گذر زمان بدون توجه به تقاضا تولید نداشته‌ایم بنابراین کمبود هر روز افزایش یافته. علت هم مشخص است چون سرمایه‌گذاری مناسبی در حوزه تولید نداریم. متاسفانه تامین نقدینگی برای متقاضی مسکن وجود ندارد و در نتیجه تقاضای سرمایه‌ای روزبه‌روز پررنگ‌تر می‌شود. در تقاضای سرمایه‌ای، افرادی که پول دارند برای حفظ ارزش پول خود، فعالیت اقتصادی می‌کنند و چون سمت و سوی تولید رفتن، مشکلات خاص خود را دارد و دولت‌ها نتوانسته‌اند موانع، محدودیت‌ها و پیچیدگی‌های تولید را بردارند یا کاهش دهند، افراد سرمایه‌دار، کمتر به سمت تولید گرایش پیدا می‌کنند و ترجیح می‌دهند سرمایه خود را صرف نقاط دیگری از جمله بورس، خودرو، ارز و طلا و البته مسکن کنند.» او افزود: «در بحث بورس، با توجه به هیجانات بازار، مشکلات ناشی از تحریم و مسائل سیاسی، مردم در سال ۱۳۹۹ به سمت بورس گرایش زیادی پیدا کردند و سقوط بورس باعث شد سرمایه‌های خُرد مردم آسیب زیادی ببیند و ناامیدی زیادی در اقشاری که مایل بودند در بازار سرمایه فعال باشند، ایجاد شد و این خود به توسعه تولید در کشور نیز ضربه زد. بخشی از سرمایه‌های مردم نیز جذب بازار خودرو می‌شود که این هم سیاست نابجایی است که در کشور، باید بابت خودرو صفر تا ۱۲برابر قیمت جهانی هزینه کنیم در حالی که درآمد ما ریالی است بنابراین معقول‌ترین و منطقی‌ترین جایی که سرمایه‌های مردم را حفظ می‌کند، مسکن است. با این شرایط در کنار افزایش قیمت ناشی از افزایش قیمت مصالح و ابزارهای ساخت مسکن، شاهد افزایش قیمت ناشی از تقاضای سرمایه‌ای هستیم. متاسفانه هیچ‌یک از دولت‌ها نتوانسته‌اند برنامه‌ای را تدوین و اجرا کنند که شاهد چنین وضعیتی نباشیم.»

این کارشناس حوزه مسکن درباره سناریوهای احتمالی قیمت مسکن در سال آتی گفت: «هم‌اکنون (دی‌ماه ۱۴۰۳) هنوز شاهد اصلاحات جدی در ساختار اقتصاد کشور و به تبع آن مسکن در کشور نیستیم بنابراین تا زمانی که این نسخه اصلاح نشود، بعید است شاهد تغییراتی جدی باشیم. تکرار مکررات این شرایط نیز شامل افزایش قیمت در بازار مسکن است. کاهش ارزش پول ملی نیز موضوع دیگری است که روی افزایش قیمت مسکن نقش دارد. انتظاری که از دولت وجود دارد این است که قیمت دلار را روی یک وضعیت تقریبی که می‌تواند، نگه دارد. در عرض پنج ماه اخیر، شاهد افزایش ۳۰درصدی قیمت ارز هستیم. افزایش قیمت ارز هم مساوی است با افزایش قیمت مصالح مختلف اما نمی‌توان وضعیت را همینطور در رکود نگه داشت. بازار مسکن منتظر تثبیت قیمت ارز است. تجربه نشان داده پس از تثبیت نرخ ارز، قیمت مسکن نه‌تنها خود را به اندازه آن بالا می‌کشد بلکه یک ضریبی را نیز بالاتر می‌برد. چنین وضعیتی آسیبی جدی به افراد فاقد مسکن و آنهایی که به دنبال مسکن می‌گردند می‌زند. به همین دلیل است که خرید خودرو برای عموم مردم یک آرزو و خرید خانه یک رویاست. درواقع زوج‌های جوانی که پشتوانه‌ای ندارند و می‌خواهند با درآمد خود خانه بخرند، باید خانه را در رویای خود ببینند.»

استیجار

بازار اجاره آپارتمان در محله نواب تهران

«جهان‌صنعت»- محله نواب در جنوب غربی تهران واقع شده است و به عنوان یکی از محله‌های قدیمی و پرجمعیت این شهر شناخته می‌شود. این محله به دلیل موقعیت جغرافیایی و امکاناتی که ارائه می‌دهد، مورد توجه بسیاری از افراد برای سکونت قرار گرفته است. این محله به خطوط مترو و ایستگاه‌های اتوبوس نزدیک است که این موضوع باعث تسهیل رفت و آمد ساکنان به نقاط مختلف تهران می‌شود.

محله نواب تهران به دلیل نزدیکی به مناطق مرکزی تهران، امکان دسترسی آسان به مراکز تجاری، اداری و خدماتی را فراهم می‌کند. این محله دارای فروشگاه‌ها، بازارها، مدارس، درمانگاه‌ها و سایر امکانات رفاهی است که زندگی روزمره را برای ساکنان آسان‌تر می‌کند.

به طور کلی، قیمت‌های اجاره و خرید مسکن در نواب نسبت به برخی مناطق دیگر تهران تا حدودی مناسب‌تر است که این موضوع می‌تواند عامل جذابی برای مستاجران و خریداران باشد

در جدیدترین آگهی‌های اجاره مسکن در محله نواب تهران، برای اجاره آپارتمانی ۴۷متری که ۲۱سال از ساختش می‌گذرد باید ۴۰۰میلیون تومان ودیعه ارائه دهید. کرایه ماهانه این واحد ۱۰۰هزار تومان اعلام شده است.

واحد دیگری با یک اتاق خواب، ۵۰متر و ساخت سال۱۳۸۵ با ۱۰۰میلیون تومان ودیعه قابل اجاره است. همچنین، برای سکونت در این واحد باید ماهانه ۱۳میلیون تومان پرداخت کنید

یک واحد آپارتمان ۶۸متری ۲۳ساله در محله نواب صفوی با ۱۰۰میلیون تومان ودیعه اجاره داده می‌شود. برای سکونت در این واحد باید ماهی ۸میلیون تومان نیز اجاره پرداخت کرد.

در جدیدترین آگهی‌های بازار مسکن در محله نواب یک واحد آپارتمان ۸۰ متری که سه سال از ساخت آن می‌گذرد برای اجاره گذاشته شده است. این آپارتمان با ۲۰۰میلیون تومان پول پیش و کرایه ماهانه ۲۰میلیون تومان قابل اجاره است.

یک آپارتمان ۵۵متری ساخت سال ۱۳۸۴ در همین محله با ۲۰۰میلیون تومان ودیعه و پرداخت ماهی ۹میلیون تومان اجاره داده می‌شود.

با بودجه ۳۳۰میلیون تومان می‌توان واحد آپارتمانی ۲۰ساله با متراژ ۵۰متر را در نواب صفوی رهن کامل کرد. واحد نوسازی با متراژ ۶۳متر با بودجه ۵۴۰میلیون تومان در نواب قابل رهن کامل است.

«جهان‌صنعت» هفته گذشته بورس و فرابورس را بررسی می‌کند

امید به تداوم رشد بورس؟

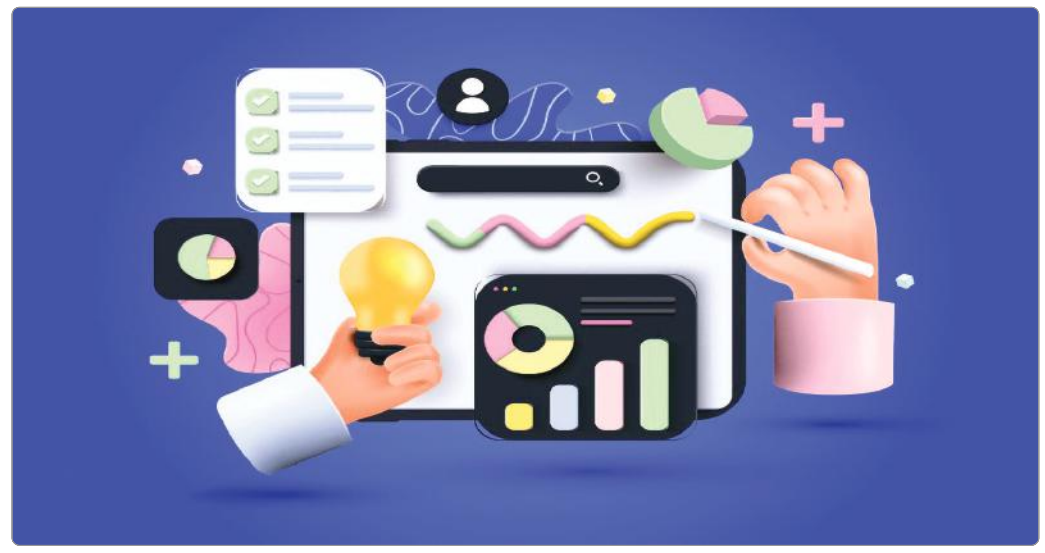

«جهان‌صنعت»- هفته سوم دی‌ماه ۱۴۰۳ بــرای بازار ســـرمایه ایران در حالی آغاز شـــد که سیگنال‌های مثبـــت اقتصادی و تحولات بنیادین بار دیگر توجه فعـــالان این حوزه را جلب کرد. در این بازه زمانی، مجموعـــه‌ای از متغیرهای کلان اقتصادی و اخبار مرتبط با صنایع مختلف، محرک اصلی رشد شاخص‌ها و تقویت معاملات بودند. این روند نویدبخش دوره‌ای پربازده برای سرمایه‌گذاران است. در صدر عواملی که موجب تقویت امیدواری‌ها در بازار شـــده‌اند، اخبار مرتبـــط با احتمال پذیرش FATF قرار دارد. این مساله که می‌تواند زمینه‌ساز ورود ســـرمایه‌های خارجی به اقتصاد ایران شود، مستقیما بر تقویت بورس تاثیر خواهد گذاشت. ورود سرمایه‌های جدید، نه‌تنها باعث افزایش نقدینگی در بازار سرمایه می‌شود، بلکه به شرکت‌ها امکان می‌دهد تا با تامین مالی بهتر، طرح‌های توســـعه‌ای خود را گسترش دهند. از سوی دیگر سیاست‌های کلان دولت نظیر تک‌نرخی کردن ارز و تلاش برای کاهش نرخ بهره نیز بر انتظارات مثبت فعالان بازار اثرگذار بوده است. تک‌نرخی شدن ارز که هدف آن ایجاد شفافیت و ثبات در نظام اقتصادی است، به‌ویژه در صنایعی نظیر پتروشیمی، پالایشی و صادرات‌محور، نویدبخش افزایش سودآوری است. این اقدام باعث می‌شود شرکت‌ها بتوانند با پیش‌بینی‌پذیری بهتر، استراتژی‌های مالی و عملیاتی خود را تنظیم کنند.

■ صنایع پیشرو؛ فرصت‌های رشد در افق بازار

در میان صنایع مختلف، گروه خودروسازی در صدر توجهات قـــرار دارد. اخبار مربوط به واگذاری سهام دولتی شرکت‌های بزرگ خودروسازی، افزایش ســـرمایه و تغییرات قیمتی، جذابیت این گروه را در میان سرمایه‌گذاران افزایش داده است. همچنین، راه‌اندازی بورس کالای خودرو که هدف آن شفافیت در قیمت‌گذاری و حذف واسطه‌هاست، به طور بالقوه می‌تواند موجب افزایش سودآوری این صنعت شود

در کنار خودروسازان، گروه دارویی نیز به دلیل شـــرایط فصلی و احتمال افزایش تقاضای دارو در فصل ســـرما، مورد توجه قرار گرفته است. افزایش فروش شرکت‌های دارویی به واسطه نیاز روزافزون به محصولات بهداشتی و دارویی، زمینه‌ساز رشد این گروه در کوتاه‌مدت و میان‌مدت خواهد بود.

گروه پتروشیمی و پالایشی نیز از جمله صنایع پیشرو در این هفته بودند. این صنایع با تاثیر مثبت تک‌نرخی شدن ارز و افزایش قیمت پایه محصولات در بورس کالا، توانســـته‌اند توجه سرمایه‌گذاران را جلب کنند. بهبود شرایط بازارهای جهانی و تثبیت قیمت نفت نیز به این گروه‌ها فرصت رشد بیشتری می‌دهد.

■ روند یک‌هفته‌ای شـــاخص کل؛ از ۱۴دی تا ۱۹دی

شاخص کل بورس تهران در هفته سوم دی‌ماه با روندی صعودی روبه‌رو بود که نشان‌دهنده افزایش تقاضا و بازگشت اعتماد سرمایه‌گذاران به بازار است. در روز ۱۴دی، شـــاخص کل در محدوده دومیلیون و ۷۸۸هزار واحد آغاز به کار کرد اما با انتشار اخبار مرتبط با تحولات بنیادین و استقبال از صنایع پیشرو، این شاخص به سرعت مسیر صعودی خود را طی کرد. در روز ۱۵دی، شاخص کل با جهش ۳۹هزار واحدی به تراز دومیلیون و ۸۲۷هزار واحد رسید. این رشد که تحت‌تاثیر ورود نقدینگی جدید به بازار بود، نشـــان داد سرمایه‌گذاران نسبت به افق پیش‌روی اقتصاد کشـــور خوش‌بین هســـتند. در ادامه، روز ۱۶دی نیز با افزایش ۱۸هزار واحدی شاخص، این روند تداوم یافت و بازار به رقم دومیلیون و ۸۶۸هزار واحد دست‌یافت. اوج عملکرد بازار در این هفته به روز ۱۹دی بازمی‌گردد، جایی که شاخص کل با رشد ۲۲هزار واحدی به رقم دومیلیون و ۹۴۴هزار واحد رسیـــد. این روند صعودی به طور خاص تحت‌تاثیر معاملات قـــوی در گروه‌های خـــودرویی، برخی نمادهای پتروشیمی و اکثریت نمادهای پالایشی بود که به دلیل اخبار مثبت و عملکرد مناسب شرکت‌های بزرگ در این حوزه‌ها تقویت شده بودند. همچنین نمادهای دارویی نیز به واسطه انتشار اخبار پیرامون افزایـــش نرخ محصولات ورود پول بسیار خوبی را به ثبت رساندند.

■ ریسک‌ها و موانع پیش‌روی بازار

در کنار تمامی امیدواری‌ها، بازار سرمایه همچنان با چالش‌ها و ریسک‌هایی روبه‌رو است که می‌تواند مسیر رشد آن را دشوار کند. مهم‌ترین این ریسک‌ها، تنش‌های بین‌المللی و شرایط نامعلوم ژئوپلیتیکی اســـت. با اینکه احتمال وقوع جنگ پایین ارزیابی می‌شود اما هرگونه تغییر ناگهانی در شرایط سیاسی می‌تواند تاثیرات قابل‌توجهی بر بازار داشته باشد.

یکی دیگر از عوامل ریسک، تغییرات احتمالی در ســـاختار سیـــاسی آمریکا و بازگشـــت برخی محدودیت‌ها و تحریم‌هاست. هرچند بازار سرمایه ایران در ســـال‌های اخیر نشان داده است می‌تواند تا حـــد زیادی تاثیر این مســـائل را خنثی کند اما همچنان سرمایه‌گذاران باید نسبت به این موضوع هوشیار باشند.

■ چشم‌انداز بازار در هفته‌های آینده

بـــا توجه بـــه سیگنال‌های مثبـــت بنیادین و حمایت‌های کلان اقتصـــادی، انتظار می‌رود بازار بـــورس ایـــران در هفته‌های آینـــده همچنان به مسیـــر صعودی خود ادامه دهـــد. ترکیب عواملی نظیر ورود نقدینگی، رشد صنایع کلیدی و کاهش موانع اقتصادی، نویدبخـــش بازاری پررونق برای سرمایه‌گذاران است.

در این میان سرمایه‌گذاران باید با دقت بیشتری به انتخاب سهام و استراتژی‌های سرمایه‌گذاری خود بپردازند. گروه‌های خودرویی، دارویی، پتروشیمی و پالایشی همچنـــان در صدر اولویت‌های بازار قرار دارند و پیش‌بینی می‌شـــود این صنایع بتوانند رشد بیشـــتری را تجربه کنند. با وجـــود این، توجه به ریســـک‌های احتمالی و مدیریت ســـرمایه در این شـــرایط می‌تواند از زیان‌های ناگهانی جلوگیری و سودآوری را تضمین کند.

■ نوسانات صنایع در هفته گذشته

در هفته گذشـــته، بازار ســـرمایه ایران شامل بورس و فرابورس، شاهد نوسانات قابل‌توجهی در میان صنایع مختلف بود. این نوسانات که ناشی از تغییرات قیمتی، حجم معاملات و عوامل بنیادین و روانی بازار بود، نشان‌دهنده شدت تحرک در برخی گروه‌های صنعتی و جلب توجه ســـرمایه‌گذاران به آنهاست. بررسی تغییرات هفتگی ارزش بازار نشان داد که تعدادی از صنایع به دلیل شرایط خاص خود، بیشترین میزان نوسان را ثبت کردند.

در تالار بورس اوراق بهادار، صنایع منسوجات، اســـتخراج نفت، گاز و خدمات جنبی، اســـتخراج سایر معادن، مواد و محصولات دارویی، لاستیک و پلاســـتیک، قند و شـــکر، سیمان، آهک و گچ، محصولات غذایی و آشامیدنی، سایر محصولات کانی غیرفلزی و کاشی و سرامیک به‌عنوان صنایع پرنوسان شناخته شدند. این نوسانات از ۷/۶۱درصد در صنعت کاشی و ســـرامیک تا ۱۲/۰۶درصد در صنعت منســـوجات متغیر بود. در این میان صنعت منسوجات با ثبت بیشترین درصد تغییر، مورد توجه ویژه ســـرمایه‌گذاران قرار گرفت که احتمالا ناشی از تغییرات در سیاســـت‌های تولیـــدی، صادراتی و رشد تقاضای داخلی بوده است. همچنین نوسانات صنعـــت نفت و گاز به دلیل تغییرات قیمت جهانی انرژی و سیاست‌های داخلی و تحرکات گروه دارویی به واسطه افزایش تقاضای فصلی برای محصولات، از دیگر نکات برجسته هفته بودند.

از ســـوی دیگر در بازار فرابـــورس نیز الگوی مشابهی مشاهده شد. صنایع محصولات کاغذی، خرده‌فروشی به اســـتثنای وســـایل نقلیه، مواد و محصـــولات دارویی، تولید ماشیـــن‌آلات اداری و حســـابداری، ماشین‌آلات و تجهیزات، لاستیک و پلاستیک، سیمان، آهک و گچ، قند و شکر، سایر واسطه‌گری‌های مالی و ماشین‌آلات و دستگاه‌های برقی، جزو صنایع پرنوسان فرابورس بودند. در این بازار، بیشترین نوسانات مربوط به صنعت محصولات کاغذی بـــا ۱۱/۵۴درصد تغییـــر هفتگی بود. این نوسانات احتمالا ناشی از افزایش تقاضا برای این محصولات در شرایط خاص بازار و محدودیت عرضه در برخی موارد بود.

در مجموع در بورس تهران تعداد ۳۱۶شرکت مورد بررسی قرار گرفت که از این میان، ۴۲شرکت روند صعودی و ۳۱ شرکت روند نزولی داشتند. در بازار فرابورس نیز ۱۷۵شـــرکت تحلیل شدند که ۹شـــرکت با کاهش ارزش و ۱۷شرکت با افزایش ارزش مواجه بودند. این ارقام نشـــان‌دهنده جوی مثبت در کلیت بازار اســـت، هرچند نوسانات برخی صنایع بیانگر وجود عوامل متنوع تاثیرگذار بر رفتار سرمایه‌گذاران است.

روند تحولات هفته گذشته حاکی از آن است که سرمایه‌گذاران به دنبال فرصت‌های جدید و گروه‌های صنعتی با پتانسیل رشد بالاتر هستند. در این میان، اخبار اقتصادی، تحولات بین‌المللی و سیاست‌های داخلی همچنان محرک اصلی تصمیم‌گیری در بازار به‌شـــمار می‌روند. شرایط کنونی نشان می‌دهد که فعالان بازار باید با دقت بیشتری روندهای بنیادی و تکنیکالی صنایع را زیرنظر بگیرند تا از فرصت‌های موجود بهره‌برداری کنند.

خبر

۷ مزیت سرمایه‌گذاری در صندوق‌های طلا

باشگاه خبرنگاران جوان- ذائقه سرمایه‌گذاری روی طلا در حال تغییر است و با فعالیت همزمان ۱۸صندوق سرمایه‌گذاری مبتنی‌بر طلا در بورس کالای ایران، عموم مردم در حال آشنایی و ورود به این معاملات به‌جای خرید سنتی طلا هستند؛ رییس اداره ابزارهای مشـــتقه بورس کالای ایران در گفت‌وگویی به آخرین آمار و مزایای سرمایه‌گذاری در صندوق‌های طلا به‌جای خریدوفروش سنتی پرداخته است

آناهیتا فولادی‌فر، رییس اداره ابزارهای مشتقه بورس کالای ایران درخصوص صندوق‌های ســـرمایه‌گذاری مبتنی‌بـــر طلا، گفت: در حـــال حاضر ۱۸صندوق سرمایه‌گذاری مبتنی‌بر طلا در بورس کالای ایران در حال فعالیت هستند و ارزش خالص دارایی این صندوق‌ها حدود ۹۶هزارمیلیارد تومان است. او افزود: با توجه به وجود ابزارهای متنوع از جمله قراردادهای آتی و اختیار معامله روی این صندوق‌ها، فعالان زیادی به صورت مستقیم یا غیرمستقیم در معاملات زنجیره ابزارهای مبتنی‌بر صندوق‌های طلا در حال فعالیت هستند. فولادی‌فر در ادامه به مزایای صندوق‌های ســـرمایه‌گذاری مبتنی‌بر طلا اشاره کرد و گفت: کاهش ریسک نگهداری فیزیکی طلا اولین و مهم‌ترین مزیت صندوق‌های طلا است به طوری که سرمایه‌گذاری در این صندوق‌ها نیاز به خرید و نگهداری فیزیکی طلا را از بین می‌برد و در نتیجه خطراتی مانند سرقت یا هزینه‌های نگهداری حذف می‌شوند. او افزود: نقدشوندگی بالا دومین مزیت صندوق‌های سرمایه‌گذاری طلا است به طوری که واحدهای این صندوق‌ها به راحتی در بازار سرمایه قابل‌معامله هستند و سرمایه‌گذاران می‌توانند در هر زمان به نقدینگی دست یابند. رییس اداره ابزارهای مشتقه بورس کالا امکان ســـرمایه‌گذاری با سرمایه خرد را از دیگر مزیت‌های صندوق طلا دانست و تاکید کرد: به دلیل کوچک بودن ارزش واحدهای صندوق، امکان سرمایه‌گذاری با مبالغ کم نیز وجود دارد. این ویژگی به افراد با سرمایه محدود اجازه می‌دهد تا بدون نیاز به صرف هزینه زیاد، در بازار طلا حضور پیدا کنند و از مزایای آن بهره‌مند شوند. او به چهارمین مزیت صندوق‌های طلا اشـــاره کرد و گفت: حذف دغدغه تقلب یا اصالت طلا از مزیت دیگر این صندوق‌هاست زیرا سرمایه‌گذاری در این صندوق‌ها نیازی به بررسی اصالت طلا ندارد زیرا دارایی‌های آنها بر پایه گواهی‌های سپرده سکه و شمش طلا است که توسط بورس اصالت‌سنجی و تضمین شده‌اند. او بازده مناســـب را از دیگر مزیت‌های این صندوق‌ها دانست و عنوان کرد: به دلیل تنوع در ابزارهای ســـرمایه‌گذاری این صندوق‌ها از ترکیب گواهی‌های ســـپرده طلا و قراردادهای مشتقه استفاده می‌کنند که امکان بهره‌برداری از تغییرات قیمت طلا را فراهم می‌کند. به گفته فولادی‌فر، کاهش هزینه‌های معاملاتی برای سرمایه‌گذاران از دیگر مزیت این صندوق‌هاســـت زیرا خریدوفروش طلا به‌صورت مســـتقیم در بازار آزاد هزینه‌های بیشـــتری دارد، در حالی که ســـرمایه‌گذاری در صندوق‌های طلا هزینه‌های معـــاملاتی بسیار کمتری دارد. او اعلام کرد: مدیریت حرفه‌ای از دیگر مزیت‌های این صندوق‌هاســـت به طوری که این صندوق‌ها توسط تیم‌های متخصص مدیریت می‌شوند که توانایی تحلیل بازار و اتخاذ تصمیمات بهینه برای ســـرمایه‌گذاری را دارند. فولادی‌فر در پایان تاکید کرد: با توجه به اینکه معاملات واحدهای صندوق‌های طلا در بستر معاملاتی TSETMC معامله می‌شوند، برای سرمایه‌گذاری در آنها فقط نیاز به کد سهامداری وجود دارد ولی برای معاملات سایر زنجیره این ابزار مثل قراردادهای آتی یا اختیار معامله مبتنی‌بر آن، نیاز به دریافت کد بازار مالی بورس کالا نیز وجود دارد.

پذیرش‌های جدید در بازار اصلی و فرعی بورس کالا

سنا- مدیریت پذیرش بورس کالای ایران با صدور ۱۵ اطلاعیه از پذیرش‌های جدید برای عرضه در بازار اصلی و فرعی خبر داد.

براســـاس اطلاعیه مدیریت پذیرش بورس کالای ایـــران، پذیرش کالاها و محصولات یاد شده پس از بررسی مدارک و مستندات در چهارصدوسی‌وهفتمین جلسه کمیته عرضه در تاریخ سه‌شنبه ۱۸دی‌ماه به تصویب رسید.

■ کالاهای پذیرش شده در بازار اصلی

طبق این اطلاعیه، کالای شـــمش فولادی، تولید شـــرکت فولاد پارس دیلم صومعه‌سرا؛ کالای سنگ‌آهن دانه‌بندی به مقدار ۴۸۰هزار تن، تولید شرکت آهن‌گراد انگـــوران؛ کالای نبشی فولاد به مقدار ۸۰۰ تـــن، تولید مجتمع ذوب و نورد صبا فولاد سمنان، عرضه‌کننده شرکت محمد فراهانی؛ کالای قیر، تولید شرکت صنایع ستاره ســـبز جویبار؛ کالای گوگرد، تولید شرکت پالایش گاز ایلام، عرضه‌کننده شرکت بازرگانی گاز ایران؛ کالای پلی اتیلن ترفتالات بطری به مقدار ۲۲۰تن، تولید شرکت Wankai New Materials Co.,Ltd کشور چین، عرضه‌کننده شرکت لاوین پلاست بیستون در بازار اصلی بورس کالا پذیرفته شدند.

■ کالاهای پذیرش شده در بازار فرعی

کالای کلوخه باریت به مقدار ۴۰۰هزار تن، تولید شـــرکت ســـازمان توسعه و نوسازی معادن و صنایع معدنی ایران؛ کالای تیشو به مقدار ۱۵هزار تن، تولید شرکت صنایع کاغذی زرین برگ پرشیا؛ کالای تسمه فولادی به مقدار ۲۰هزار تن، تولید شـــرکت ذوب‌آهن آریان بوئین‌زهرا؛ کالای تســـمه فولادی به مقدار ۲۰هزار تن، تولید شرکت نورد آریان فولاد؛ کالای تراورس چوبی ضایعاتی به تعداد ۱۲۰هزار اصله، عرضه‌کننده شرکت راه‌آهن جمهوری اسلامی ایران؛ کالای ماستیک قیری به مقدار ۵۰۰تن، تولید شرکت ورزیران؛ کالای بیتومن انامل به مقدار یک‌هزار تن، تولید شـــرکت ورزیران؛ کالای فوتس اویل به مقدار ۶هزار تن، تولید شرکت نفت ایرانول؛ کالای شمش منیزیم به مقدار ۱۲۰تن، تولید شرکت مجتمع فرآورده‌های معدنی تیوا صنعت ماهان در بازار فرعی بورس کالای ایران پذیرفته شدند.

■ ارزش معاملات آپشن‌ها باز هم روند صعودی را تجربه کرد

گروه مالی اقتصاد بیدار در هفته ســـوم دی‌ماه بازار اختیار معامله، با وجود افت در آخرین روز هفته عملکرد خوبی داشت و توانست روند قبلی خود را ادامه دهد.

براساس داده‌های آماری؛ در این هفته چندین‌بار شاهد ثبت اعداد بسیار بالایی در ارزش معاملات بازار آپشن یا همان اختیار معامله‌ها بودیم. در پایان هفته به صورت تجمعی ارزش معاملات اختیار معامله در طول هفته به ۲/۲۰۷میلیارد تومان رسید که رشد جزئی نسبت به هفته گذشته داشت. همچنین در روز ابتدایی ماه یعنی اول دی‌ماه شاهد رسیدن ارزش معاملات بازار اختیار به ۶/۵درصد کل ارزش معاملات خرد بازار سهام بودیم که در نوع خود عدد بالایی برای بازار به نسبت نوپای اختیار معاملات محسوب می‌شود. در ابتدای هفته جاری نیز مجددا شاهد رسیدن ارزش معاملات آپشن به ۵/۵درصد معاملات خرد بازار سهام بودیم.

پس از آنکه در اولین روز از زمســـتان، ارزش معـــاملات بازار اختیار معامله به ۶/۵درصد کل ارزش معاملات خرد بازار سهام رسید، این روند در هفته دوم دی‌ماه نیز ادامه یافت، به‌طوری که باز هم بازار اختیار معامله‌ها عملکرد خوبی داشـــت و توانستند روند قبلی خود را ادامه دهد.

گزارش ۲

«جهان‌صنعت» هفته گذشته بورس کالا را بررسی می‌کند

یک هفته خوش با کالایی‌ها

«جهان‌صنعـــت»- در هفتـــه گذشـــته اظهارنظرها و رویدادهـــای مهمی پیرامون بورس کالای ایران صورت گرفت کـــه از مهم‌ترین آنها می‌توان به «مـــدل «حراج همزمان» با موفقیـــت در بورس کالا کلید خورد»، «مدل «حراج همزمان» بورس کالا، زمان معاملات را بهینه می‌کند»، ««حراج همزمان» نوآوری کاربردی بورس کالا» و «۷ مزیت ســـرمایه‌گذاری در صندوق‌های طلا» اشاره کرد.

■ مدل «حراج همزمان» با موفقیت در بورس کالا کلید خورد

مدل جدید حـــراج در بازار فیزیکی بورس کالای ایران با نام «حراج همزمان» در روز سه‌شنبه ۱۸ دی‌ماه برای نخستین‌بار در روند معاملات سیمان عملیاتی شد که طبق اهداف تعیین شده، علاوه‌بر کاهش قابل‌توجه زمان حراج، روند کشـــف قیمت انواع سیمان نیز به شکل بهینه و براساس تحلیل معامله‌گران انجام شد و کارگزاران بورس کالا نیز از نخستین تجربه حراج همزمان ابراز رضایت کردند. حمیدرضا رحمنی اظهار داشـــت: براساس اعلام قبـــلی بورس کالای ایران، معاملات سیمان در روز ۱۸دی‌ماه به شیوه حراج همزمان انجام شد که با توجه به برگزاری کارگاه‌های آموزشی، کارگزاران با روند ثبت قیمت‌ها و تخصیص کالاها آشنایی مطلوبی داشـــتند. وی افزود: با همراهی کارگزاران، نخستین روز معـــاملاتی سیمان در حراج همزمان با موفقیت به انجام رسید و معامله‌گران از کاهش قابل‌توجه زمان معاملات و همچنین کشف بهینه قیمت‌ها در این روش جدید ابراز رضایت کردند.

■ مدل «حراج همزمان» بورس کالا، زمان معاملات را بهینه می‌کند

کارشناس بازار سرمایه درباره آغاز مدل حراج همزمان و سابقه انجام معاملات حراج عادی گفت: سازوکار معاملاتی بورس کالا باید با توجه به شرایط جدید، نوع معاملات و دارایی‌هایی جدیدی که اضافه می‌شـــود تناسب داشته باشد. به همین جهت به کار گرفتن مدل‌های معاملاتی جدید مانند مدل «حراج همزمان» یک مساله طبیعی است. احمد بیات توضیح داد: پس از سال‌ها اســـتفاده از حراج عادی، نیاز بود که بخشی از معاملات با توجه به نوع کالاها به روش دیگری انجام شـــود که پیشـــتر «حراج باز» راه‌اندازی شد و برای برخی کالاها مناسب بود اما با توجه بـــه عرضه برخی کالاها مانند سیمان که تعداد ردیف عرضه‌ها زیاد اســـت، روش پیشین معامله زمان زیادی را از کارگزاران و حتی بورس کالا می‌گرفت. از سوی دیگر طولانی شدن زمان معاملات مانعی برای توسعه دارایی‌ها و کالاهای جدید است. به همین جهت نیاز بود که به واسطه روشی جدید، مجموع زمان معاملات کاهش پیدا کنـــد بنابراین مدل «حراج همزمان» به کاهش زمان معاملات کمک بسیار خوبی کرد و ما امروز شاهد این مساله هستیم. وی با اشاره به موفقیت مدل حراج همزمان در بورس کالا پیشـــنهاد داد: نمایش نسبت عرضه و تقاضا در سامانه مذکور می‌تواند برای کارگزاران مفید باشد. به طور کل، حراج همزمـــان در بورس کالا با توجه به تجربه معاملات روز نخست نشـــان داد که می‌تواند روی کالاهای دیگر اجرا شود تا این روند موفقیت‌آمیز کمک بیشـــتری به بهینه‌سازی زمان معاملات و کشف قیمت بدون هیجان کند.

■ «حراج همزمان» نوآوری کاربردی بورس کالا

مدیرکالایی کارگزاری فارابی درباره مدل «حراج همزمان» بورس کالا بیان کرد: برای من که ۱۸ســـال سابقه معامله‌گری دارم شاید بتوان به جرأت گفت بهترین مدل حراجی که بورس کالا برای معاملات سیمان تاکنون داشته، مدل «حراج همزمان» اســـت. زیرا کسانی که می‌خواهند به شکل فنی در بازار فعالیت کنند و دنبال احساسات و واکنش‌های لحظه‌ای نیستند، می‌توانند راحت‌تر و منطقی‌تر معامله کنند. امیر اسدی ابراز کرد: در مدل حراج همزمان که اکنون آغاز شـــده، یکی از بهترین نتایج آن، منطقی‌تر شـــدن معاملات بازار است. در حراج همزمان، زمان برای تصمیم‌گیری زیاد اســـت و شرایط ثبت قیمت‌ها از سوی هر مشتری توانسته به منطقی‌تر شدن رفتار معامله‌گران کمک کنـــد. وی تاکید کرد: یکی از نوآوری‌های کاربردی بورس کالا برای بهبود روند معاملات، حراج همزمان اســـت و امیدوارم که بتوان روی کالاهای اساسی دیگر هم آن را اجرا کرد. شاید اجرای حراج همزمان روی دیگر کالاها ملاحظاتی داشته باشد ولی اگر بورس کالا بتواند آن را عملی کند بسیار به ســـود معامله‌گران است و جلوی نوسان هیجانی قیمت را می‌گیرد. به شخصه از هر کالایی که در تالار حراج همزمان عرضه شود استقبال می‌کنم

■ ۷ مزیت سرمایه‌گذاری در صندوق‌های طلا

رییس اداره ابزارهای مشتقه بورس کالای ایران درخصوص صندوق‌های ســـرمایه‌گذاری مبتنی‌بر طلا گفت: در حال حاضر ۱۸صندوق سرمایه‌گذاری مبتنی‌بر طلا در بورس کالای ایران در حال فعالیت هستند و ارزش خالص دارایی این صندوق‌ها حدود ۹۶هزارمیلیارد تومان است. آناهیتا فولادی‌فر افزود: با توجه به وجود ابزارهای متنوع از جمله قراردادهای آتی و اختیار معامله روی این صندوق‌ها، فعالان زیادی به صورت مســـتقیم یا غیرمستقیم در معاملات زنجیره ابزارهای مبتنی‌بـــر صندوق‌های طلا در حال فعالیت هستند. وی در ادامه به مزایای صندوق‌های سرمایه‌گذاری مبتنی‌بر طلا اشاره کرد و گفت: کاهش ریسک نگهداری فیزیکی طلا، نقدشوندگی بالا، امکان سرمایه‌گذاری با سرمایه خرد، حذف دغدغه تقلب یا اصالت طلا، بازدهی مناسب، کاهش هزینه‌های معاملاتی برای سرمایه‌گذاران و مدیریت حرفه‌ای را از مزیت‌های این صندوق‌ها دانست.

■ تامین مالی موفق افق توسعه معادن خاورمیانه از بستر بورس

در روز سه‌شنبه ۱۸دی‌ماه ۱۴۰۳ تامین مالی شرکت افق توسعه معادن خاورمیانه از طریق انتشار اوراق سلف موازی استاندارد کاتد مس به ارزش یک‌هزار و ۵۰۰ میلیارد ریال با موفقیت انجام شد

عرضه اولیه اوراق ســـلف موازی استاندارد کاتد مس شرکت افق توسعه معادن خاورمیانه(سهامی خاص) در نماد «عکاتد» به تعـــداد ۲۶۲هزار و ۷۰۰ قرارداد و با قیمت پنج‌میلیون و ۷۰۹هزار و ۹۲۰ ریال در هر قرارداد یک کیلوگرمی با موفقیت انجام شد.

معاملات ثانویه این اوراق از ۱۹دی‌ماه ۱۴۰۳ آغاز شـــده و تا ۱۸دی‌ماه ۱۴۰۵ ادامه خواهد داشت.

■ عرضه ۸۰ دستگاه کامیون کشنده در بورس کالا

تالار خودروی بورس کالای ایران در روزهای ۲۲ و ۲۳دی‌ماه میزبان عرضه ۸۰ دستگاه کامیون کشنده بایک و فاو شرکت‌های بهمن دیزل و سیبا موتور اســـت. به این ترتیب در روز ۲۲دی‌ماه ۴۰ دستگاه کامیون کشنده BAIC-X۹ بهمن‌دیزل با قیمت پایه پنج‌میلیارد و۳۸۶میلیون تومان و در روز ۲۳دی‌ماه ۴۰دستگاه کامیـــون کشـــنده FAW J۶P-۴۶۰ سیبا موتور با قیمت پایه چهارمیلیارد و ۳۹۲میلیون تومان تحویل چهاراســـفند در بورس کالا عرضه می‌شود.

■ معامله ۳۰ دستگاه کامیون فورس

در روز دوشـــنبه ۱۷دی‌ماه ۳۰دستگاه کامیون فورس کابین خـــواب‌دار ۸/۵تن بدون کاربری متعلـــق به بهمن‌دیزل در تالار خـــودروی بورس کالای ایران عرضه شـــد که مورد معامله قرار گرفت.جزئیات معامله کامیون FORCE کابین خواب‌دار ۸/۵ تن بدون کاربری، عرضه ۳۰دســـتگاه، تقاضا: ۶۵دستگاه، قیمت معامله شده: یک‌میلیارد و ۸۵۲میلیون و ۹۱۶هزار تومان و تاریخ تحویل ۲۷بهمن. قیمت نهایی کامیون کشنده فاو رنگ سفید مدل ۱۴۰۳ علاوه‌بر قیمت کشف شده، ۱۰درصد مالیات بر ارزش‌افزوده و هزینه‌های جانبی جمعا به مبلغ ۱۸میلیون و ۵۵۸هزار تومان شامل مالیات، عوارض شماره‌گذاری، هوشمندسازی کارت سوخت، بیمه شخص ثالث و... است.

■ معامله ۳۰ دستگاه کامیون امپاور باری

سه‌شـــنبه ۱۸دی‌ماه ۳۰دستگاه کامیون EM POWER BD۳۰۰ باری متعلـــق به بهمن‌دیزل در تالار خودروی بورس کالای ایران عرضه شـــد که مورد معاملـــه قرار گرفت. جزئیات معامله کامیون EM POWER BD۳۰۰ باری در بورس کالا، عرضه۳۰ دستگاه، تقاضا: ۶۰دستگاه، قیمت معامله شده: ۳میلیارد و ۱۲۵میلیـــون و ۷۵۰هزار تومان،تاریـــخ تحویل: ۲۸ بهمن‌ماه. قیمت نهایی کامیون امپاور باری رنگ سفید مدل ۱۴۰۳ علاوه‌بر قیمت کشف شده، ۱۰درصد مالیات بر ارزش‌افزوده و هزینه‌های جانبی جمعا به مبلغ ۲۴میلیون و ۶۱۸هزار تومان شامل مالیات، عوارض شماره‌گذاری، هوشمندسازی کارت سوخت، بیمه شخص ثالث و... است.

■ معامله ۳۰ دستگاه کامیون امپاور کمپرسی

چهارشنبه ۱۹دی‌ماه ۳۰دستگاه کامیون EM POWER BD۳۰۰ کمپرسی متعلق به بهمن‌دیزل در تالار خودروی بورس کالای ایران عرضه شد که مورد معامله قرار گرفت. جزئیات معامله کامیون EM POWER BD۳۰۰ کمپرسی در بورس کالا عرضه۳۰ دستگاه، تقاضا: ۵۵ دستگاه، قیمت معامله شده: دومیلیارد و ۹۷۵میلیون و ۹۸۳هزار تومان و تاریخ تحویل: ۲۹ بهمن‌ماه. قیمت نهایی کامیون امپاور کمپرسی رنگ ســـفید مدل ۱۴۰۳ علاوه‌بر قیمت کشف شده، ۱۰درصد مالیات بر ارزش‌افزوده و هزینه‌های جانبی جمعا به مبلغ ۲۴میلیون و ۳۸۲هزار تومان شامل مالیات، عوارض شماره‌گذاری، هوشمندسازی کارت سوخت، بیمه شخص ثالث و ...است.

شرکت فولاد آلیاژی ایران (سهامی عام)
نوبت دوم
«آگهی مناقصه عمومی شماره م-ک/۱۴۰۳/۲۱»
شرکت فولاد آلیاژی ایران در نظر دارد انجام خدمات برقی و روشنایی (صنعتی و عمومی)، خدمات داکت گذاری و نصب تجهیزات شبکه را براساس شرایط و مشخصات مندرج در اسناد مناقصه به پیمانکار واجد شرایط واگذار نماید.
متقاضیان شرکت در مناقصه می‌توانند به منظور دریافت اسناد و شرایط مناقصه به سایت شرکت فولاد آلیاژی ایران به آدرس www.iasco.ir- بخش خرید و تامین‌کنندگان- قســمت مناقصات مراجعه نمایند و در صورت تمایل به شــرکت در مناقصه مذکور می‌بایست، پیشنهادات خود را حداکثر تا ساعت ۱۴ روز شنبه مورخ ۱۴۰۳/۱۱/۰۶ براساس شرایط مندرج در اسناد مناقصه به دبیرخانه حراست شرکت واقع در محل کارخانه (یزد/ جاده کنارگذر یزد- کرمان/ نرسیده به پایانه باربری/ کیلومتر ۲۴ جاده فولاد) تحویل نمایند.
متقاضیان می توانند در صورت نیاز همه روزه به غیر از ایام تعطیل از ساعت ۸ لغایت ۱۷ به‌منظور دریافت اطلاعات تکمیلی فنی با آقای دانشیار با شماره تماس ۰۳۵۳۱۲۲۲۱۶۲ و همراه ۰۹۱۳۳۵۱۷۶۸۵ و اطلاعات بازرگانی و نحوه ارسال و تکمیل اسناد با آقای فلاح شماره تماس ۰۳۵۳۱۲۲۲۶۴۶ و همراه ۰۹۱۳۲۵۶۰۳۵۹ تماس حاصل نمایند.
شرکت فولاد آلیاژی ایران- مدیریت امور خرید

شرکت مهندسی و توسعه گاز ایران
نوبت دوم
خرید خدمات مشاوره نظارت عالیه و کارگاهی پروژه احداث خطوط انتقال آب به طول تقریبی ۶۰ کیلومتر، تاسیسات آبشویی و تاسیسات تصفیه شورابه به علاوه طراحی پایه و تهیه اسناد مناقصه انتخاب پیمانکار احداث تاسیسات تزریق و فرآورش گاز در ساختار نمکی نصرآباد کاشان
فراخوان عمومی دومرحله‌ای
• شرکت مهندسی و توسعه گاز ایران به نشانی تهران، خیابان شهید طالقانی، خیابان ایرانشهر، نبش خیابان اراک، پلاک ۱۶۰، طبقه چهارم طرح ذخیره‌سازی گاز طبیعی در نظر دارد خدمات مشاور نظارت عالیه و کارگاهی پروژه احداث خطوط انتقال آب به طول تقریبی ۶۰ کیلومتر، تاسیسات آبشویی و تاسیسات تصفیه شورابه به علاوه طراحی پایه و تهیه اسناد مناقصه انتخاب پیمانکار احداث تاسیسات تزریق و فرآورش گاز در ساختار نمکی نصرآباد کاشان را در مدت بیست‌وچهار (۲۴) ماه و برآورد حدود ششصد و هفتاد میلیارد (۶۷۰,۰۰۰,۰۰۰,۰۰۰) ریال با توجه به موارد زیر به مشاور واجد شرایط واگذار نماید.
• کلیه شرکت‌های مهندسین مشاور متقاضی شرکت در فرآیند خرید خدمات مشاور می‌بایســت دارای حداقل رتبه یک در گروه نفت و گاز، خطوط انتقال نفت و گاز از سازمان برنامه و بودجه، سوابق کاری مرتبط، ظرفیت آزاد کاری، شناسه ملی و صورت‌های مالی حسابرسی‌شده معتبر باشند.
• حضور شرکت‌های مشاور به صورت مشارکت امکان‌پذیر نمی‌باشد.
• کلیـــه مراحل فرآینـــد خرید خدمات مشـــاور از طریـــق درگاه ســـامانه تدارکات الکترونیکی دولت (ســـتاد) به نشـــانی اینترنتـــی www.setadiran.ir با کد فراخوان ۲۰۰۳۰۹۲۱۳۱۰۰۰۱۰۴ انجام خواهد پذیرفت. لذا لازم است مناقصه‌گران در صورت عدم عضویت قبلی مراحل ثبت‌نام در سایت مذکور و دریافت گواهی امضاء الکترونیکی را جهت شرکت در مناقصه محقق سازند.
• مهلت اعلام آمادگی، دریافت اسناد استعلام ارزیابی کیفی جهت حضور در فرآیند خرید خدمات مشاور پنج روز پس از تاریخ آگهی نوبت دوم می‌باشد.
• اسناد خرید خدمات مشاور پس از انجام ارزیابی کیفی توسط کمیته فنی بازرگانی شرکت، صرفا توسط حائزین حداقل امتیاز لازمه از طریق سامانه تدارکات الکترونیک دولت (ستاد) قابل دریافت می‌باشد.
• گشـــایش پاکت‌های مالی پس از بارگذاری پیشنهادها در سامانه ستاد و انجام ارزیابی فنی و کسب امتیاز لازمه با حضور نماینده مناقصه‌گران در هیئت انتخاب مشاور انجام خواهد گردید.
• علاقه‌مندان جهت کســـب اطلاعات بیشتر می‌توانند با شماره تلفن ۰۲۱۸۱۳۱۲۴۲۲ و ۰۲۱۸۱۳۱۲۴۲۳ تماس حاصل نمایند.
شناسه آگهی: ۱۸۶۰۳۵۵
«روابط‌عمومی شرکت مهندسی و توسعه گاز ایران»

خبر

کمیسیون‌های صنایع غذایی اتاق ایران، همگام با وزارت جهاد کشاورزی در مسیر توسعه روابط تجاری با ترکیه

جهان‌صنعت‌نیوز- غلامرضا نوری‌قزلجه، وزیر جهاد کشـاورزی در صدر یک هیات اقتصادی- تجاری شامل ۱۸۰نفر از فعالان اقتصادی صنایع غذایی و کشاورزی، به منظور توسعه روابط تجاری با ترکیه به آن کشور سفر کرد.

در این سفر، صمد حسن‌زاده رییس اتاق ایران، بهنام پیرموذن عضو هیات‌رییسه اتاق ایران، محسن امینی رییس کمیسیون صنایع غذایی اتاق ایران و محمد علی رضایی رییس کمیسیون کشاورزی اتاق ایران، وزیر جهاد کشاورزی را همراهی کردند.

در این سفر دو روزه، وزیر جهاد کشاورزی جمهوری اسلامی ایران و هیات همراه، علاوه بر دیدار با ابراهیم یوماکلی، وزیر کشـاورزی و جنگل‌داری ترکیه، در کنفرانس توسعه کشاورزی ایران و ترکیه که با حضور بازرگانان و فعالان بخش‌خصوصی صنعت کشاورزی ایران و ترکیه برگزار شد، درباره توسعه همکاری‌های بین‌المللی در چارچوب دیپلماسی کشاورزی و امنیت غذایی منطقه‌ای شرکت کرد.

روســای کمیسیون‌های صنایع غذایی- کشاورزی اتاق ایران در کنفرانس توسعه کشـاورزی ایران و ترکیه، ضمن بیان دیدگاه‌های خود و با تاکید بر اهمیت ویژه تداوم جلسات کارشناسی مرتبط با حضور سطوح عالی متولیان امنیت غذایی دو کشور، گفتند: «ایران و ترکیه ضمن آنکه دو کشـور توسعه‌یافته و پیشرفته در حوزه صنایع غذایی و کشـاورزی هستند، به واسـطه همجواری در مسیر ترانزیت کالا در جهان هم دارای ویژگی‌های برجسـته‌ای هستند. از سـوی دیگر همسایگی این دو کشور و همچنین قرابت‌های وسیع فرهنگی و اجتماعی می‌تواند منجر به گسترش روابط تجاری پایدارتری نسبت به گذشته شود.» ایشان در ادامه سخنان خود افزودند: «ایران ظرفیت فوق العاده تولید و فرآوری‌های چند مرحله‌ای را به واسطه حضور فعالانه بخش‌خصوصی در زمینه صنایع تبدیلی کشاورزی و غذایی دارد. همچنین تنوع زیست بوم کشاورزی و برخورداری از رتبه‌های برتر در تولید برخی محصولات کشاورزی در جهان، ایران را به یک قدرت در صنایع غذایی تبدیل کرده که قادر است نقش‌های بهینه‌تری را در امنیت پایدار غذایی منطقه و فرا منطقه برعهده بگیرد. از این رو توسعه تعاملات تجاری، فنی و تکنولوژیک با سایر کشورها یک ضرورت اجتناب‌ناپذیر تلقی می‌شود.»

روسای کمیسیون‌های صنایع غذایی- کشاورزی اتاق ایران در ادامه تصریح کردند: برای موفقیت اهداف این سفر لازم است از صدور بخشنامه‌های خلق‌الساعه ممانعت کرد تا روند تعاملات به یک‌باره دچار اخلال و از هم گسیختگی نشود. از سوی دیگر ضرورت دارد، رایزن‌های تخصصی صنایع غذایی و کشاورزی در دفاتر کنسولی ایران به کار گمارده شوند تا به صورتی عمیق‌تر و با تمرکز بالاتر این بخش فعال‌تر شود.»

■ **حسن زاده در آنکارا: اقدامات تقابلی در مرزها متوقف شود**

رییس اتاق بازرگانی، صنایع، معادن و کشاورزی ایران در همایش فعالان تجاری حوزه‌های کشاورزی و صنایع غذایی ایران و ترکیه بر تقویت تجارت دوجانبه تاکید کرد

صمد حسـن‌زاده از کاهش مدیریت زمان و هزینه‌های حمل‌ونقل محصولات غذایی و کشاورزی به عنوان کلید افزایش حجم تجارت در این بخش بین دو کشور ایران و ترکیه نام برد.

صمد حسـن‌زاده، رییس اتاق بازرگانی، صنایع، معادن و کشاورزی ایران صبح جمعه در همایـش فعالان تجاری حوزه‌های کشـاورزی و صنایع غذایی ایران و ترکیه گفت: کشـاورزی حوزه مهم و خطیری به جهت ارتباط آن با غذای مردمان کشورهاست و هر کشـوری راهبردهای اساسی در این زمینه دنبال می‌کند. تبادل نظر، همکاری و نزدیک کردن تعاملات میان دو کشـور ایران و ترکیه که صاحب تجربه و تکنولوژی‌های جهانی در این بخش هستند، می‌تواند منجر به دستاوردهای مهمی برای ارتقای صنعت غذای دو کشور شود.

حسـن‌زاده با بیان اینکه دو کشـور صاحب متخصصان و دانشمندان مهمی در عرصه کشـاورزی و صنایع غذایی هستند، گفت: پیشنهاد من این است که مراکز مشترک تحقیقاتی برای توسعه و بهبود تکنولوژی‌های کشاورزی، مانند روش‌های آبیاری نوین، روش‌های نوین کشت و برداشت، بذرهای اصلاح‌شده و کنترل آفات، می‌تواند منجر به افزایش بهره‌وری و کیفیت محصولات شود.

رییس اتاق ایران با اشـاره به دستاوردهای مهم ایران اسلامی در حوزه بذر، بر توسعه همکاری‌های علمی و آموزشی دو کشور در این زمینه تاکید کرد و افزود: دو کشـور ایران و ترکیه هم می‌توانند رقیب یکدیگر و هم رفیق و همکار یکدیگر در بخش کشاورزی باشند و به توسعه و آبادانی بیشتر بیندیشند. توصیه ما به همکاری، دوستی و نگاه بلندمدت و راهبردی برای کشاورزی دو کشور است.

حسـن‌زاده افزود: ایجاد زنجیره‌های تامین و سرمایه‌گذاری‌های مشترک برای محصولات کشـاورزی خاص می‌تواند به بهبود کیفیت، کاهش هزینه‌ها و افزایش صادرات برای دو کشور منجر شود. ایران و ترکیه می‌توانند از تجربیات یکدیگر در بازاریابی و صادرات محصولات کشاورزی به بازارهای جهانی استفاده کنند. ضمن اینکه لازم اسـت هرگونه موانع در حوزه استانداردهای مشترک برای محصولات کشاورزی و فرآورده‌های آن به همت وزرای دو کشور برطرف شود.

پشت پرده انحصار و رانت در صادرات محصولات مرغداران بررسی شد

سلطان تخم‌مرغ کیست؟

«جهان‌صنعت»- واگذاری اختیار تام صادرات تخم‌مـرغ و تنظیم بازار این کالا به «اتحادیه مرغداران میهن» از سـوی وزیرسابق جهادکشـاورزی، ضمن ایجاد انحصـار، رانت و مشـکلات متعدد برای تولیدکنندگان مرغ و تخم‌مرغ، منجر به از دست رفتن بازار صادراتی ایران در کشورهای افغانستان و... شده است.

به گزارش «جهان‌صنعـت»، به باور فعالان اقتصادی و حـتی تولیدکنندگان تخم‌مرغ و منتقدان شرایط کنونی، واگذاری «تنظیم بازار تخم‌مرغ» به بخش‌خصوصی از سوی دولت که برای نخستین‌بار و برای نخسـتین کالا در ایران انجام شده است، مساله‌ای بسیار مثبت تلقی می‌شود. در عین حال، منتقدان و معترضان شرایط موجود بر این باورند که وزارت جهاد کشـاورزی به عنـوان نماینده دولت و حاکمیت همزمان با ایـن واگذاری، باید بـا تدوین و تنظیم برنامه‌های راهبردی و «نظارت» بر شیوه تنظیم‌گری بازار تخم‌مرغ از یکه‌تازی مدیر اتحادیه مرغداران میهن که اتحادیه کشوری تولیدکنندگان مرغ و تخم‌مرغ در کشور به شمار می‌رود، پیشگیری می‌کردند. به باور تولیدکنندگان معترض بـه این وضعیت، واگذاری «اختیار تـام صادرات تخم‌مرغ» به اتحادیه مرغداران میهن منجر به ایجاد «رانت و انحصار» برای رییس این اتحادیه شده، مشکلات متعددی همچون «خرید و صادرات روی کارت‌های بازرگانی اجاره‌ای به دلیل فرار مالیاتی و ارزی»، «تنظیم بازار غیـر واقعی و فیک»، «از بین بردن آبرو و حیثیت ملی با ارسـال کالای نامرغوب»، «ساخت مگا فارم‌ها و نابودی تولیدکنندگان خرد» ایجاد کرده اسـت. در عین حال، از آنجا که تولید تخم‌مرغ در کشور، با هدف حمایـت از مصرف‌کننـده، از ارز یارانه‌ای بهره‌مند است، ارزهای حاصل از صادرات تخم‌مرغ‌های صادراتی با توجه به استفاده از کارت‌هـای بـازرگانی یک بار مصرف، به داخل کشور برنمی‌گردند و از همین‌رو، هم مصرف‌کنندگان و اقتصاد کشور و هم مرغداران و صادرکنندگان حرفه‌ای و دائمی متضرر می‌شوند.

■ **ایجاد انحصار و رانت**

بنا بـه مدارکی که به دسـت روزنامه «جهان‌صنعـت» رسیده اسـت، اتحادیه مرغـداران میهن در تاریخ بیسـت‌وهفتم اردیبهشت سال۱۴۰۳ با یک شرکت عراقی قرارداد منعقد کرده است؛ شرکتی که خود تامین‌کننده تخم‌مرغ سبد کالایی است که به شهروندان عراقی به عنوان یارانه غیرنقدی ارائه می‌شود. این قرارداد به این معنی است که مقدار مشخصی تخم‌مرغ به قیمتی حدود پنج برابر قیمت تخم‌مرغ در کشوری مانند افغانستان از سوی عراق تقاضا می‌شود. در ظاهر این قرارداد عالی است چون همواره مقدار معینی از مازاد تولید تخم‌مرغ در ایران به قیمت بسیار مناسـب صادر می‌شود و منابع ارزی سرشـاری را به داخل کشـور سرریز می‌کند اما تولیدکنندگان تخم‌مرغ در مصاحبه‌های تصویری متعددی که در شبکه‌های اجتماعی منتشر شده است، اظهار می‌کنند، برخی افـراد ذی‌نفوذ در اتحادیه مرغداران میهن از این «فرصت» به نفع خود و متحدان خود سوءاستفاده می‌کند و تلاش دارد، تخم‌مرغ سـایر تولیدکنندگان را به کشورهایی همچون افغانستان یا کشورهای حاشیه جنوبی خلیج‌فارس هدایت کند. در این میان، حتی بار تخم‌مرغ برخی کامیون‌هایی که در مرزهای عراق به علت ممانعت برخی افراد ذی نفوذ در اتحادیه مرغداران میهن چند روز مجبور به توقف می‌شوند و راهی برای ورود به عراق نمی‌یابند، بالاجبار، بار خـود را در بیابان‌های همان اطراف رها یا مجدد به ایران باز می‌گردانند. پس از فشار صادرکننـدگان فعال، انحصار مجوزات در ایران شکسته شده ولی همچنان بارها در لب مرز براساس سلیقه شخصی تیم مذکور اجازه ورود پیدا می‌کنند و در اصل انحصار در سایه اتحادیه جاری و ساری است.

■ **صادرات با کارت‌های بازرگانی اجاره‌ای و فرار ارزی و مالیاتی**

براسـاس این گزارش، اتحادیه میهن سـالانه بیش از ۱۰۰هزار تـن صادرات تخم‌مرغ داشـته اسـت که بخش عمده صادرات روی کارت‌های بازرگانی اجاره‌ای اتفاق افتـاده و از همین‌رو، صاحبان کارت هیچ رفع تعهد ارزی نکرده و سالانه بیش از ۱۰۰میلیون دلار ارز ترجیحی ۲۸۵۰۰تومانی که حق مردم عزیز ایران اسـت، در جیب اتحادیه یادشده می‌رود و دستگاه‌های نظارتی در حال بررسی آن هستند. لازم به ذکر است یکی دیگر از دلایل استفاده از این کارت‌ها، فرار مالیاتی است.

■ **افت صادرات مولدترین استان**

سید حسین موسـوی‌نژاد، مدیرعامل شـرکت‌های تعاونی مرغداران تخمگذار خراسان رضوی که خود در یک دوره چند ماهه به عنـوان بازرس اتحادیه مرغداران میهن فعالیت می‌کرده است، در این رابطه در یـک مصاحبه تصویری گفته اسـت: خراسان رضوی به‌طور روزانه حدود ۲۵۰تن مازاد تولید تخم‌مرغ دارد. تقریبا قبل از ایجاد محدودیت‌ها، حـدود ۶۰درصد از صادرات تخم‌مرغ کشور توسـط این استان انجام می‌شد اما طی دو، سه ساله اخیر و در شرایط جدید، آمار صادراتی ما به شدت کاهش پیدا کرده است.

موسوی‌نژاد اظهار کرد: درخواست ما از مسوولان این است که با تولید و مازاد تولید هر استان، سـهم صادرات را به استان‌ها بدهند. خراسان رضوی تجربه لازم برای صادرات تخم‌مرغ را نیز دارد اما متاسـفانه انحصار ایجاد شـده در موضوع صادرات با شعار حمایت از «زنجیره‌های تولیدی» باعث شده برخی افراد از رانتی استفاده می‌کنند که به مسوولان وزارت جهادکشاورزی با اسناد و مدارک گزارش شده است.

او تصریـح کـرد: اینکـه وزارت جهادکشاورزی، وظایف تنظیم بازار تخم‌مرغ را به بخش‌خصـوصی واگذار کرده، کاری بسیار عالی و ستودنی است، جرات و جسارتی وجود داشته که شاید به عنوان اولین کالاها، موضوع تنظیم بـازار به بخش‌خصوصی واگذار شده است اما این نافی نظارت وزارت جهادکشـاورزی نیست. ما امروز هیچ‌گونه برنامه و شفاف‌سازی درباره صادرات تخم‌مرغ نداریم. من به عنوان مدیرعامل و اعضای هیات‌مدیره خراسان اطلاعی از برنامه توزیع سهمیه صادراتی هر استان ندارم.

■ **صادرات سلیقه‌ای**

بررسی آمار یک ماهه صادرات تخم‌مرغ در انتهای مهرماه سال‌جاری نشان می‌دهد که خراسان رضوی ۵۰تن تخم‌مرغ به عراق صادر کرده اما استانی مانند اصفهان که کل تولیدش ۲۷۰تن بوده، ۱۷۵تن مجوز صادرات به عراق دریافت کرده است. موسوی‌نژاد در واکنـش به این آمارها گفت: همانطور که گفتم برنامه‌ای وجود ندارد و صادرات مبنی‌بر سلیقه یک فرد انجام می‌شود.

موسوی‌نژاد در واکنش به خبر حذف یک کارشناس موثر در وزارت جهاد کشاورزی با لابی رییس اتحادیه مرغداران میهن اظهار کرد که این مساله را شنیده است. او ادامه داد: وزارت جهاد کشاورزی، یکسری وظایف حاکمیتی دارد و نمی‌تواند به بخش‌خصوصی واگذار کند. اینکه صادرات باید تسهیل شود، درخواست ما نیز هستیم. چه آنکه صادرات، زمینه‌سـاز اشتغال است و ارزآوری دارد. ما بازارهای خوبی مانند افغانسـتان و عراق و کشـورهای حاشیه خلیج‌فارس را داریم. از ایـن‌رو باید تولیدمان را افزایش دهیم تا صادرات داشته باشیم.

او با تاکید بر اینکه واگذاری تنظیم بازار به اتحادیه، نافی وظایـف نظارتی وزارت جهاد کشـاورزی نیست، اظهار کرد: امروز این وظیفه را خیلی کمرنگ می‌بینیم.

موسوی‌نژاد درباره راهکار جلوگیری از رانت نهفته در صادرات تخم‌مرغ نیز گفت: اگر صادرات منافعی دارد باید تولیدکننده‌ای ببرد که در فصل تابستان زیان کرده است. باید اتحادیه‌های اسـتانی کار را در دست بگیرند. در واقع، ابتدا وزارت جهاد کشاورزی باید متناسب با تولید و مازاد تولید هر استان، برای هر استان سهمیه‌ای مشخص و ابلاغ کند و بعد اتحادیه‌های استانی در چارچوب قوانیـن و مقـررات و قیمت‌گذاری انجام شـده، تعهد بدهند که بازار استان خود را تنظیم کنند.

■ **صادرات کالای نامرغوب**

با صـادرات کالای نامرغوب که یکی از علت‌های آن برخورد سلیقه‌ای و انحصار است، کسبه عراق و افغانستان نارضایتی‌های شدیدی دارند که به تدریج به سمت و سویی می‌رود که خریـد خود را از ایران کمرنگ کرده و کشـورهایی مثل ترکیه، پاکستان و... را جایگزیـن می‌کنند و باعث کاهش سهم صادرات ایران در آینده نزدیک خواهد شـد. در همین رابطه، مستندات تصویری از امحا و سـوزاندن تخم‌مرغ‌های ایران در عراق منتشر شده است. پس از انتشار خبر آتش زدن تخم‌مرغ‌های صادراتی ایران در عراق و انتشار تصاویر آن در فضای مجازی واکنش‌ها به این موضوع سـبب شـد تا ماجرای تخم‌مرغ‌ها به راهروهای مجلس کشیده شود. پیش‌تر اسفندیار عبداللهی، عضو کمیسیون کشاورزی مجلس در گفت‌وگو با یکی از رسانه‌های داخلی از جلسه کمیسیون کشاورزی مجلس با وزارت جهاد درخصوص انحصار صادرات تخم‌مرغ خبر داد و گفت که وزارت جهاد برای رفع انحصار باید ورود کند عبداللهی همچنین از جلسه‌ای خبر داد که رییس کمیسیون کشاورزی مجلس با وزیر جهاد داشته است. این نماینده پارلمان با اشاره به انحصار صادرات تخم‌مرغ توسط یک اتحادیه گفت: «آقای عسگری رییس کمیسیون کشاورزی مجلس شورای اسلامی در این خصوص با مسوولان وزارت جهاد جلسه‌ای داشتند. یکی از انتقاداتی هم که در این جلسه به وزارت جهاد منتقل شد، همین موضوع انحصار صادرات تخم‌مرغ توسط یک اتحادیه بود ولی نتیجه مشـخصی از این جلسه حاصل نشد.»

وی ادامه داد: «هفته آینده این مساله باید در کمیسیون مطرح شده و ما به طور قطع پیگیر رفع انحصار صادرات تخم‌مرغ خواهیم بود.» عضو کمیسیون کشاورزی مجلس شورای اسلامی با تاکید بر لزوم ایجاد رقابت در بازار گفت: «ما مخالف انحصار صادرات تخم‌مرغ توسط یک اتحادیه هستیم چراکه باید رقابت را ایجاد کنیم؛ وزارت جهاد هم باید به این مساله ورود کند تا انحصار از دست یک‌سری افراد گرفته شود.»

عبداللهی با اشاره به کیفیت تخم‌مرغ‌های صادراتی به دو کشور همسایه اظهار کرد: «بنا شـد مسوولان وزارت جهاد در جلسه کمیسیون کشاورزی حاضر شده و تدابیری در ایـن خصوص اتخاذ شـود ولی هنوز نتیجه‌ای از وزارت جهاد در این رابطه حاصل نکردیم بنابراین منتظر اتمام تعطیلی جلسات مجلس هستیم تا به این مساله ورود کنیم.»

■ **اجبار بـه کشـتار گله‌های ۹۰ هفته‌ای**

با قانونگذاری اتحادیه به دلیل اختیارات تام، سوءاستفاده دیگری که از مرغدارها می‌شود، این اسـت که پس از ۹۰هفته اتحادیـه، مرغدار را مجبـور می‌کند که گله‌های موجود را کشتار کند و در صورتی که این کار را انجام ندهند جریمه تصاعدی بـرای آنها در نظر می‌گیـرد که خلاف مقررات قانون تجارت اسـت. اما برخی افـراد ذی‌نفوذ در ایـن اتحادیه به دلیل در اختیار داشـتن امضاهـای طلایی در صادرات و تحویل نهاده و... این موضوع را به مرغداران تحمیل کرده‌اند. این کار با هدف حـذف مرغداری‌های کوچک و تولید مگافارم‌هاسـت که رییس اتحادیه بـا این ترفندهـا در چند سـال اخیر از یک مرغداری ۵۰هزارتایی به مرغداری ۱/۵میلیونی رسیده و بزرگ‌ترین کارخانه دان کشـور را نیز در دست احداث دارد. ایـن همه در حالی اسـت که بنا به نظر کارشناسـان، مرغ تخمگذار از سن ۶۰ تا ۶۵هفتگی شـروع به سوددهی می‌کند و باید طبق تمام اصـول مدیریت در تمام نژادها حداقل تـا ۱۰۰هفتگی نگهداری شـود. حذف زودهنگام مرغ‌هـا، باعث خسـارت بسیار زیاد بـرای مرغداران و کشور می‌شود و فقط سود حذف‌ها، برای مگافارم‌های چند سـنی است که از این رهگذر گله‌های تک سنی و کوچک که شاید ۷۵ تا ۸۰درصد تولیدکنندگان باشند متضرر می‌شوند.

اتحادیه مرکزی مرغداران میهن
Miban poultry Central Union
به نام خدا
قرارداد صادرات
این قرارداد فی مابین شرکت زه مه ند ZAMAND به نشانی عراق -سلیمانیه -بازار محوی -روبروی بازار شوکت ملا پلاک ۳۱ به مدیریت آقای حاج صلاح مجید احمد به شماره پاسپورت A21684306 ... salahmajed1212@gmail.com ... از این پس خریدار نامیده میشود از یک طرف و شرکت اتحادیه مرکزی مرغداران مرغ تخمگذار میهن به شماره ثبت ۱۷۷۰۱۷ ... mihanunion@gmail.com ... از این پس فروشنده نامیده میشود از طرف دیگر، طبق مفاد و شرایط ذیل منعقد و طرفین به اجرای مفاد آن متعهد می‌باشند.
ماده یک - موضوع قرارداد:
تامین وفروش تخم مرغ خوراکی تازه صادراتی در هر ماه به مقدار توافق شده در این قرارداد طبق کیفیت واستاندارد مورد تأیید سازمان دامپزشکی ایران وکیفیت توافق شده در این قرارداد.
ماده دو - مدت قرارداد:
مدت قرارداد از تاریخ امضاء یک سال شمسی می‌باشد که با توافق طرفین برای مدتی که توافق میگردد قابل تمدید خواهد بود.
ماده سه - حجم ومقدار کالای موضوع قرارداد:
...
ماده چهار - کیفیت، بسته بندی، وزن، برند وتشریفات قانونی صادرات کالای موضوع قرارداد.
۱ - کیفیت کالای موضوع قرارداد:
...
۲ - بسته بندی و وزن کالای موضوع قرارداد:
...

اتحادیه مرکزی مرغداران میهن
Miban poultry Central Union
به نام خدا
مدیر عامل محترم اتحادیه تعاونی مرغداران مرغ تخمگذار استان ...
موضوع: نحوه اعمال مقررات به منظور عدم اجرای ضوابط حذف به موقع گله های تخمگذار
باسلام
...
• حذف در ۹۱ هفتگی: ۵۰۰۰ ریال
• حذف در ۹۲ هفتگی: ۱۰۰۰۰ ریال
• حذف در ۹۳ هفتگی: ۱۵۰۰۰ ریال

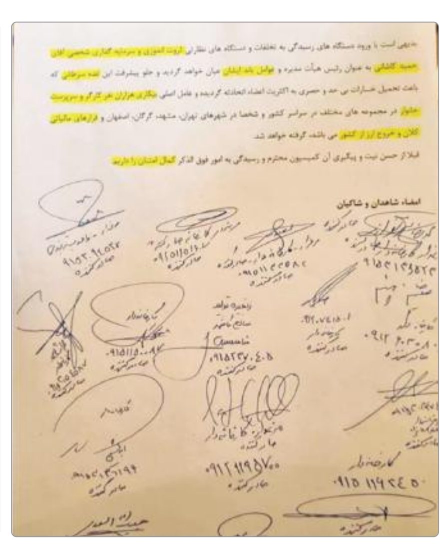

امضاء شاهدان و شاکیان

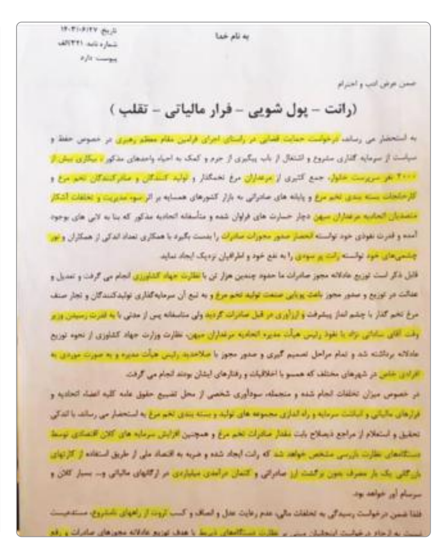

به نام خدا
(رانت - پول شویی - فرار مالیاتی - تقلب)

نوبت دوم

فراخوان مناقصه عمومی یک‌مرحله‌ای ش ۵۲- ۱۴۰۳
پروژه تکمیل خط انتقال شبکه آب و فاضلاب در شهرک صنعتی پایتخت

وزارت صنعت، معدن و تجارت
سازمان صنایع کوچک و شهرک‌های صنعتی ایران
شرکت شهرک‌های صنعتی تهران

شرکت شهرک‌های صنعتی تهران در نظر دارد مناقصه عمومی خدمات (پروژه تکمیل خط انتقال شبکه آب و فاضلاب در شهرک صنعتی پایتخت) به شـماره (۲۰۰۳۰۰۱۰۵۱۰۰۰۰۵۵) را از طریق سامانه تدارکات الکترونیکی دولت به پیمانکار واجد صلاحیت و دارای گواهینامه صلاحیت **پایه ۵ رشـته آب** از سازمان برنامه و بودجه کشـور واگذار نماید. کلیه مراحل برگزاری مناقصه از دریافت اسناد مناقصه تا ارائه پیشنهاد مناقصه‌گران و بازگشایی پاکت‌ها از طریق درگاه سامانه تدارکات الکترونیکی دولت (ستاد) به آدرس www.setadiran.ir انجام خواهد شـد و لازم اسـت مناقصه‌گران در صورت عدم عضویت قبلی، مراحل ثبت‌نام در سایت مذکور و دریافت گواهی امضای الکترونیکی را جهت شرکت در مناقصه محقق سازند.
- **مبلغ برآورد اولیه براساس فهارس بهای سال۱۴۰۳:** (۲۶۵/۳۶۱/۱۶۹/۹۲۵ ریال)
- **مبلغ تضمین شرکت در مناقصه:** (۱۳/۲۶۸/۰۵۸/۴۹۷ ریال)
- **محل پروژه:** شهرستان پاکدشت، کیلومتر ۲۵ جاده گرمسار، شهرک صنعتی پایتخت تلفن: ۰۲۳-۳۴۵۷۳۷۱۳
- تاریخ انتشار مناقصه در سامانه تاریخ ۱۴۰۳/۱۰/۱۹ می‌باشد.
- **مهلت زمانی دریافت اسناد مناقصه از سایت:** از تاریخ ۱۴۰۳/۱۰/۱۹ الی ساعت ۱۳ تاریخ ۱۴۰۳/۱۱/۰۱
- **مهلت زمانی ارائه پیشنهاد:** تا ساعت ۱۳ تاریخ ۱۴۰۳/۱۱/۱۴
- پاکت الف حاوی اصل ضمانتنامه بانکی می‌بایست علاوه بر بارگذاری، به صورت فیزیکی تا ساعت ۱۳ تاریخ ۱۴۰۳/۱۱/۱۴ در دبیرخانه شرکت ثبت شده و تحویل داده شود.
- **زمان بازگشایی پاکت‌ها:** ساعت ۱۰ صبح تاریخ ۱۴۰۳/۱۱/۱۶
- **محل گشایش پیشنهادها:** دفتر معاونت فنی شرکت شهرک‌های صنعتی تهران
- **اطلاعات تماس دسـتگاه مناقصه‌گزار جهت دریافت اطلاعات بیشتر در خصوص اسناد مناقصه و ارائه پاکت الف:** نشانی سهروردی شمالی کوچه شهیدمحبی پلاک ۲ طبقه ۴ معاونت فنی و تلفن: ۰۲۱-۸۸۷۶۱۰۳۸
www.tehraniec.ir و پایگاه ملی اطلاع‌رسانی: http://iets.mporg.ir
اطلاعات تماس سامانه ستاد جهت انجام مراحل عضویت در سامانه: مرکز تماس ۴۱۹۳۴-۰۲۱ داخلی ۴ دفتر ثبت‌نام: ۸۸۹۶۹۷۳۷

شناسه آگهی: ۱۸۶۱۵۳۴ م الف ۳۵۰۶
شرکت شهرک‌های صنعتی تهران

نوبت دوم

شرکت ملی گاز ایران
شرکت گاز استان آذربایجان‌غربی

آگهی مناقصه عمومی یک‌مرحله‌ای به شکل یکپارچه
(فراخوان مناقصه همراه با ارزیابی کیفی مناقصه‌گران)
شماره ۲۲۰۱/۱۴۰۳/۳۵

شرکت گاز استان آذربایجان غربی در نظر دارد مناقصه با مشخصات زیر را از طریق سامانه تدارکات الکترونیکی دولت (ستاد) برگزار نماید. کلیه مراحل برگزاری مناقصه (دریافت استعلام ارزیابی کیفی و اسناد مناقصه، ارائه اسناد ارزیابی کیفی، ارائه پیشنهاد قیمت، مهر و امضای اسناد مناقصه، بازگشایی پاکت‌ها) به صورت الکترونیکی و از طریق درگاه سامانه تدارکات الکترونیکی دولت (ستاد) انجام خواهد گرفت.
۱- مناقصه‌گزار: شرکت گاز استان آذربایجان‌غربی
۲- موضوع مناقصه: پروژه تعمیرات و نگهداری انشعابات، شبکه توزیع و تغذیه، ایستگاه‌های تقلیل فشار و اندازه‌گیری، شیرها، حوضچه‌ها و حفاظت کاتدیک و جابه‌جایی علمک در سطح شهرستان ارومیه شامل اداره گاز منطقه سه، قوشچی و نوشین شهر، محورهای صنعتی و روستاهای تابعه
۳- محل اجرای پروژه: در سطح شهرستان ارومیه
۴- استاندارد اجرای کار: مطابق مشخصات فنی و استانداردهای پذیرفته شده شرکت ملی گاز ایران
۵- شرایط متقاضیان:
- داشتن شخصیت حقوقی
- داشتن گواهی صلاحیت پایه پنج یا بالاتر در رشته تاسیسات و تجهیزات از سازمان برنامه و بودجه
- داشتن ظرفیت خالی ارجاع کار
- توانائی تهیه و تسلیم انواع ضمانتنامه‌های مورد نیاز
۶- نحوه دریافت اسـناد مناقصه: از طریق درگاه سامانه تدارکات الکترونیکی دولت (ستاد) به آدرس: www.setadiran.ir
۷- مهلت زمانی دریافت اسناد مناقصه: ساعت ۱۰ تاریخ ۱۴۰۳/۱۰/۳۰
۸- مهلت زمانی ارائه و بارگذاری اسناد مناقصه: ساعت ۱۰ تاریخ ۱۴۰۳/۱۱/۱۴
۹- مهلـت زمانی ارائه نسـخه کاغـذی تضمین شـرکت در مناقصه: ساعت ۱۰ تاریخ ۱۴۰۳/۱۱/۱۴
۱۰- محل تحویل نسخه کاغذی تضمین شرکت در مناقصه: دفتر امور پیمان‌ها به آدرس مندرج در زیر
۱۱- تاریخ بازگشـایی پیشنهاد قیمت: پس از ارزیابی کیفی مناقصه‌گران اعلام خواهد گردید.
۱۲- شماره مناقصه ثبت شده در سامانه تدارکات الکترونیکی دولت (ستاد): ۲۰۰۳۰۹۱۹۳۱۰۰۰۱۴۴
۱۳- نوع و مبلغ تضمین شرکت در مناقصه: مطابق مصوبه شـماره۱۲۳۴۰۲/ت۵۰۶۵۹هـ مورخ ۹۴/۹/۲۲ هیات وزیران و اصلاحیه‌های بعدی آن خواهد بود.
۱۴- اطلاعـات تماس مناقصه‌گـزار: مناقصه‌گران می‌تواننـد جهت دریافت اطلاعات بیشـتر یا در صورت داشـتن هرگونه ابهام در خصوص اسناد مناقصه، با تلفن شـماره ۳۳۴۷۷۱۷۰-۰۴۴ تماس یا از طریق نمابر شماره ۳۳۴۴۴۴۷۵-۰۴۴ مکاتبه نمایند.
آدرس: دفتـر امور پیمان‌ها واقع در ارومیه، خیابان مولوی، شـرکت گاز اسـتان آذربایجان‌غربی، طبقه اول، اتاق ۱۰۲
مسـئولیت اطلاع از روند برگزاری الکترونیکی مناقصه و کنترل‌های لازم بر عهده مناقصه‌گران می‌باشـد. برای آگاهی از اخبار، آگهی‌های مناقصه، مزایده و عملکرد شرکت گاز استان آذربایجان غربی می‌توانید به کانال پیام‌رسان سروش به آدرس @WAZARGAS مراجعه فرمایید.
شناسه آگهی: ۱۸۶۰۱۶۹
روابط‌عمومی شرکت گاز استان آذربایجان غربی

نخست

آیا ایران می‌تواند از تجربه‌های جهانی اصلاح یارانه سوخت استفاده کند؟

درسی از تجربه مالزی برای ایران

گروه انرژی– وزارت اقتصاد مالزی در آستانه ارائه پیشنهاد جدیدی در مورد طبقه‌بندی درآمد به کابینه است که به این کشور اجازه می‌دهد تا یارانه‌های بنزین ۱۵درصد ثروتمندترین شهروندانش را پایان دهد.

براساس گزارشی که بلومبرگ منتشر کرده است، رافیضی رملی، وزیر اقتصاد مالزی در یک مجمع در کوالالامپور گفت: دولت به دنبال رویکرد درآمد خالص قابل تصرف است که امکان می‌دهد یارانه‌ها را به صورت دقیق‌تر مورد هدف قرار دهد. وزیر اقتصاد مالزی اظهار کرد: به احتمال زیاد این اتفاق خیلی زود می‌افتد زیرا هدف‌گذاری مجدد یارانه‌ها باید امسال اتفاق بیفتد. ما باید معیارهای واجد شرایط بودن را به‌موقع برای اجرا آماده کنیم. وی افزود: داده‌ها دقیق و آماده است.

مالزی قصد دارد یارانه ارزان‌ترین و محبوب‌ترین بنزین خود را تا اواسط سال ۲۰۲۵ کاهش دهد و حدود هشت‌میلیارد رینگیت(۱/۸میلیارد دلار) در سال برای دولت آزاد کند. دولت مالزی مشغول بررسی یک سیستم قیمت دو سطحی برای پرمصرف‌ترین منابع سوخت کشور است، به طوری که ۱۵درصد ثروتمندترین شهروندان، نرخ بازار را برای بنزین RON۹۵ خواهند پرداخت و سایر افراد نیز از قیمت یارانه‌ای فعلی برخوردار می‌شوند. یارانه سوخت در برخی کشورهای دنیا هنوز رواج دارد. برخی کشورها برای کاهش هزینه‌های این یارانه اقداماتی انجام داده‌اند اما برخی کشورها مثل ایران در گرداب یارانه سوخت گرفتار شده‌اند.

پرداخت یارانه سوخت در ایران به همان نسبت که موافقان سرسخت دارد، مخالفانی هم دارد که بر این باورند حجم بالای یارانه سوخت امکان توسعه زیرساخت‌های حمل‌ونقل کشور را فراهم نمی‌کند و از سویی در سال‌های گذشته به دلیل تورم، کاهش ارزش پول ملی، افزایش هزینه‌های جاری دولت و افزایش مصرف و تامین یارانه سوخت به مساله درجه‌یک اقتصاد کشور تبدیل شده است.

نگاهی به تجربه جهانی یارانه سوخت نشان می‌دهد که در حال حاضر علاوه‌برایران، کشورهای مختلفی درگیر موضوع یارانه سوخت بوده و هستند. در این میان خاورمیانه نیز در اعطای یارانه انرژی یکی از بالاترین آمارها را دارد. بیشترین یارانه سوخت را بعد از ایران، عربستان و روسیه بابت یارانه انرژی می‌پردازند. پس از آن، ونزوئلا هم که یکی از کشورهای یارانه‌دهنده در بخش انرژی است.

براساس اظهارنظر آژانس بین‌المللی انرژی (IEA) بحران مالی و قیمت بالای نفت در سال ۲۰۰۹ باعث شد تا بسیاری از کشورها نسبت به یارانه‌های انرژی خود تجدیدنظر کنند و این موضوع سبب شد، یارانه انرژی کشورها به‌تدریج کاهش یابد و حرکت به سمت کاهش استفاده از سوخت‌های فسیلی صورت بگیرد.

تجربه برخی کشورها برای کاهش یارانه سوخت موفقیت‌آمیز بوده است. مثلا، هند یکی از بزرگ‌ترین مصرف‌کنندگان انرژی در جهان، در سال‌های اخیر برنامه‌های گسترده‌ای برای کاهش یارانه‌های سوخت و انتقال آن به یارانه‌های نقدی مستقیم اجرا کرده است. یا چین به‌عنوان یکی از بزرگ‌ترین تولیدکنندگان و مصرف‌کنندگان سوخت فسیلی در جهان، سیاست‌هایی را برای کنترل مصرف و کاهش وابستگی به یارانه‌ها در پیش گرفته است.

اندونزی یکی از کشورهایی است که در دهه گذشته به‌طور گسترده سیاست‌های اصلاح یارانه سوخت را به اجرا گذاشت؛ این کشور که در دهه‌های پیشین بخش قابل‌توجهی از بودجه خود را صرف یارانه سوخت می‌کرد، متوجه شد که این سیاست عمدتا به نفع قشر پردرآمد جامعه است. از این‌رو، دولت اندونزی در سال ۲۰۱۴ به کاهش تدریجی یارانه سوخت اقدام کرد و بخش عمده‌ای از منابع حاصل را به بهبود زیرساخت‌های عمومی و نظام سلامت اختصاص داد.

آلمان، به‌جای تخصیص یارانه‌های مستقیم سوخت، سیاست‌های مالیاتی سبز را به اجرا گذاشته است. مالیات سوخت‌های فسیلی در این کشور به‌گونه‌ای تنظیم شده که مصرف‌کنندگان تشویق شوند به‌سوی گزینه‌های پایدارتر، نظیر خودروهای برقی یا استفاده از دوچرخه حرکت کنند. در عین حال، آلمان با ایجاد انگیزه‌های مالی برای خرید خودروهای کم‌مصرف و برقی و سرمایه‌گذاری در زیرساخت‌های شارژ این خودروها، توانسته است تغییرات مثبتی در الگوی مصرف ایجاد کند. این سیاست، هرچند ممکن است در ایران قابل اجرا نباشد اما نشان می‌دهد که اصلاح یارانه‌ها می‌تواند همزمان با حمایت از محیط‌زیست اجرا شود.

۳ پژوهشگر دانشگاه صنعتی شریف تحلیل کردند

عبور از برزخ نفتی ترامپ

گروه انرژی– در حالی که کمتر از دو هفته تا ورود دونالد ترامپ به کاخ سفید به عنوان چهل‌وهفتمین رییس‌جمهور آمریکا باقی است، گمانه‌زنی‌ها درباره سیاست خارجی او در حوزه اقتصادی و سیاسی به‌خصوص بازار نفت همچنان ادامه دارد. هرچند ترامپ در جریان رقابت‌های انتخاباتی تا حدودی درباره سیاست‌های خارجی خود به‌خصوص درباره تعرفه‌های چین و بازار نفت اهداف خود را اعلام کرده، با این حال تولیدکننده‌های نفت نسبت به آنچه بعد از ۲۰ ژانویه اتفاق خواهد افتاد عدم قطعیت دارند. این عدم قطعیت‌ها نه‌فقط برای تولیدکننده‌های نفت، بلکه برای ایران که تحت‌حریم‌هاست، بیش از هر زمان دیگری نگران‌کننده است.

عباس ملکی، حسن راعی و آریا کیا سه‌پژوهشگر دانشگاه صنعتی شریف در بررسی چشم‌انداز بازار نفت با توجه به داده‌های بازار در گزارشی نوشتند: «پیش‌بینی قیمت نفت خام برای ۲۰۲۵ کار ساده‌ای نیست زیرا عدم قطعیت در این بازار بیشتر از گذشته است. ورود ترامپ به کاخ سفید همراه با سیگنال‌های متناقض به بازار در زمینه سیاستگذاری‌های مربوط به تغییر اقلیم و افزایش و یا کاهش فعالیت بنگاه‌های نفتی بین‌المللی (IOCs)است. از سوی دیگر ائتلاف «اوپک پلاس» دارای ظرفیت اضافی جهت تولید بیشتر نفت خام است. مشخص نیست که آیا ائتلاف مذکور تولید خود را در سال جاری میلادی بالا خواهد برد یا نه. همچنین تحریم‌های غرب علیه صادرات نفت خام روسیه و ایران مشخص نیست که محکم‌تر خواهد شد یا نه. اما روشن است که درخواست پالایشگاه‌داران برای تصفیه نفت‌خام افزایش یافته است. به همین جهت در میان عدم‌قطعیت‌ها می‌توان گفت که با توجه به افزایش قیمت رسمی فروش IOCsنفت سعودی برای خریداران آسیایی در روز یکشنبه(۵ ژانویه)، تقاضا برای نفت‌خام در ۲۰۲۵ احتمالا افزایش خواهد یافت.

ذخایر نفت‌خام استراتژیک (SPR) ایالات‌متحده نسبت به ابتدای ۲۰۲۴ کاهش قابل‌توجهی یافته که به نظر می‌رسد که انتقال از دولت دموکرات‌ها به جمهوریخواهان با انبارهای خالی از نفت‌خام صورت گیرد. تقویت بازار سهام در ایالات‌متحده، خریدهای جدیدی توسط صندوق‌های مالی با کاربرد ریاضیات در تصمیم‌گیریFunds Quant و کمتر شدن قیمت دلار در مقایسه با ارزهای مرجع دیگر می‌تواند دلایل دیگری از بالا رفتن قیمت نفت تگزاس باشد. هرچند احساس بازار بر این است که امور اداری و اجرایی صدور مجوزهای بهره‌برداری و حفاری در بخش تولید نفت‌خام گاز طبیعی در ایالات متحده در دوران ترامپ با سهولت انجام خواهد گرفت.»

■ **آثار تحریم‌ها بر اقتصاد ایران**

به نوشته این تحلیلگران انرژی دانشگاه صنعتی شریف، تحریم‌ها به عنوان یکی از ابزارهای سیاست خارجی دیگر کشورهای علیه ایران، تاثیرات عمیق و گسترده‌ای بر توسعه اقتصادی ایران داشته‌اند. این تحریم‌ها که عمدتا به دلیل مسائل هسته‌ای و سیاسی به‌وجود آمده‌اند، موجب کاهش دسترسی ایران به بازارهای جهانی، محدودیت در صادرات نفت و کالاهای غیرنفتی و کاهش سرمایه‌گذاری‌های خارجی شده‌اند. این عوامل نه‌تنها باعث رکود اقتصادی و افزایش نرخ بیکاری شده، بلکه نوسانات ارزی و تورم بالا را نیز به دنبال داشته‌اند

در این راستا در چارچوب گزارش حاضر به بررسی ابعاد مختلف مساله تحریم پرداخته می‌شود:

۱– صنایع نفت و گاز به‌عنوان منبع اصلی درآمدهای ارزی، بیشترین تاثیر منفی به واسطه تحریم‌ها را تجربه کرده‌اند، به‌ویژه با کاهش صادرات نفتی و اعمال محدودیت‌های فناوری. علاوه‌براین، بخش تجارت بین‌المللی نیز به دلیل محدودیت‌های بانکی و عدم دسترسی به بازارهای جهانی به‌شدت آسیب دیده است. همچنین، تورم و کاهش ارزش پول ملی از دیگر پیامدهای بارز تحریم‌ها بوده که بر تمامی بخش‌های اقتصادی و اجتماعی تاثیر گذاشته است. توسعه اقتصادی نیز با موانع جدی مواجه شده، چرا که واردات فناوری‌های پیشرفته و کالاهای اساسی محدود شده و به کاهش توان رقابت‌پذیری در صنایع مختلف انجامیده است.

۲– تحریم‌های اقتصادی یکی از ابزارهای اصلی سیاست خارجی ایالات‌متحده و متحدانش علیه ایران بوده است. این تحریم‌ها شامل محدودیت‌های شدیدی بر صادرات نفت و گاز، ممنوعیت دسترسی به سیستم بانکی بین‌المللی مانند سوئیفت و اعمال محدودیت بر واردات فناوری‌های حساس هستند. هدف اصلی این اقدامات، محدود کردن توانایی ایران در توسعه برنامه هسته‌ای، کاهش نفوذ منطقه‌ای این کشور و ایجاد فشار اقتصادی برای تغییر رفتار سیاسی ایران بوده است.

۳– تحریم‌های اعمال شده علیه ایران در چهار بعد، کشور را با مشکل مواجه کرده است: صنایع نفت و گاز شامل، تحریم‌های اقتصادی تاثیر شدیدی بر صنایع نفت و گاز ایران داشته است. این تاثیرات شامل کاهش شدید صادرات نفتی، کاهش تولید به دلیل محدودیت دسترسی به فناوری‌های مدرن استخراج و تجهیزات پیشرفته، و ناتوانی در سرمایه‌گذاری در پروژه‌های جدید نفت و گاز بوده است. همچنین، این محدودیت‌ها توانایی ایران برای رقابت در بازارهای جهانی را به طور قابل‌توجهی کاهش داده و منجر به کاهش درآمدهای ارزی کشور شده است.

از سویی، کاهش شدید صادرات نفتی و محدودیت‌های اعمال شده بر فناوری‌های مدرن استخراج و تولید نفت، توانایی این صنعت را برای رقابت در بازارهای جهانی به طور قابل‌توجهی کاهش داده است.

■ **راه برای عبور از تحریم‌ها**

سه پژوهشگر دانشگاه صنعتی شریف در ادامه تحلیل خود با اشاره به اینکه موضوع دیگر تجارت بین‌المللی است، نوشتند: «تحریم‌ها به طور مستقیم بر توانایی ایران در تجارت بین‌المللی تاثیر گذاشته است. بسیاری از بانک‌های بین‌المللی همکاری با ایران را متوقف کرده و دسترسی ایران به بازارهای جهانی محدود شده است. این امر منجر به کاهش درآمدهای ارزی و افزایش هزینه‌های تجارت شده است.

مساله دیگر ارزش پول ملی است. یکی از اثرات بارز تحریم‌ها، افزایش نرخ تورم و کاهش ارزش ریال ایران بوده است. این موضوع نه‌تنها بر قدرت خرید مردم تاثیر گذاشته، بلکه بر سرمایه‌گذاری داخلی و خارجی نیز اثر منفی داشته است. همچنین تحریم‌ها باعث کاهش رشد اقتصادی و افزایش بیکاری در ایران شده است

توسعه اقتصادی شامل محدودیت‌ها بر واردات کالاهای اساسی و فناوری‌های پیشرفته به کاهش توان تولیدی و کاهش رقابت‌پذیری در صنایع مختلف منجر شده است.

۴–ایران به منظور مقابله با تحریم‌ها استفاده از ابزار مقابله‌ای را مدنظر قرار داده است:

–کاهش وابستگی به نفت‌خام

یکی از مهم‌ترین راهبردهای ایران، کاهش وابستگی به درآمدهای نفتی بوده است. ایران تلاش کرده است با توسعه بخش‌های غیرنفتی مانند کشاورزی و صنعت، منابع درآمدی خود را متنوع کند.

–تقویت روابط با کشورهای غیرغربی: ایران برای مقابله با تحریم‌ها، روابط تجاری خود را با کشورهای غیرغربی به‌ویژه چین، روسیه و هند تقویت کرده است. به‌عنوان مثال، توافقنامه‌های راهبردی بلندمدت با چین مانند برنامه ۲۵ ساله همکاری‌های اقتصادی و توسعه روابط در زمینه پروژه‌هایی مانند طرح کمربند و جاده چین، نشان‌دهنده تعمیق این همکاری‌هاست. همچنین، همکاری با روسیه در حوزه انرژی و صنایع دفاعی و افزایش صادرات محصولات کشاورزی و صنعتی به هند از دیگر اقدامات قابل‌توجه ایران در این راستا بوده است. این کشورها با دور زدن تحریم‌ها، به‌عنوان شرکای تجاری استراتژیک ایران عمل کرده‌اند

–استفاده از سیستم‌های مالی جایگزین: تحریم‌های اقتصادی تاثیرات قابل‌توجهی بر ساختار اقتصادی و اجتماعی ایران داشته است. با این حال، تلاش‌های ایران برای کاهش اثرات این تحریم‌ها نشان می‌دهد که این کشور توانسته است تا حدودی فشارها را مدیریت کند. کاهش وابستگی به نفت، تقویت روابط با کشورهای غیرغربی و استفاده از سیستم‌های مالی جایگزین، از جمله اقداماتی است که به طور نسبی موفق بوده است. با این حال، چالش‌هایی مانند افزایش تورم، کاهش سرمایه‌گذاری و محدودیت‌های فناوری همچنان به‌عنوان موانع اصلی باقی‌مانده‌اند.

۵– در نهایت قابل ذکر است، تحریم‌های اقتصادی اثرات گسترده‌ای بر اقتصاد ایران داشته و کشور را با چالش‌های متعددی مواجه کرده است. از جمله این چالش‌ها می‌توان به تاثیر مستقیم بر بازار کار اشاره کرد، به‌گونه‌ای که افزایش نرخ بیکاری در بخش‌های تولیدی و صادراتی به دلیل محدودیت دسترسی به بازارهای جهانی و کاهش سرمایه‌گذاری خارجی رخ داده است. علاوه‌براین، محدودیت واردات کالاهای اساسی و فناوری‌های پیشرفته موجب کاهش تولید داخلی و افزایش هزینه‌ها در صنایع مختلف شده است.

این سه پژوهشگر دانشگاه صنعتی شریف در پایان منذکر شدند: این عوامل در مجموع باعث افزایش نابرابری اقتصادی و فشار مضاعف بر اقشار آسیب‌پذیر جامعه شده‌اند. با این حال، ایران توانسته است با اتخاذ راهبردهای مختلف، به طور نسبی از شدت این اثرات بکاهد. در آینده، توسعه پایدار اقتصادی و تقویت روابط دیپلماتیک با سایر کشورها می‌تواند به کاهش فشارهای تحریم کمک کند.

www.jahanesanat.ir
جهان صنعت

خبر

احداث نخستین واحد تبدیل متانول به الفین

شانا– شرکت پارک‌های پتروشیمی افق خلیج‌فارس برای ایجاد نخستین واحد MTO (فناوری تبدیل متانول به الفین) در کشور، با هدف اجرای مرحله نخست پارک زنجیره ارزش متانول، قرارداد دانش فنی و بسته طراحی فرآیند پایه (PDP) را با مجموعه تحقیقاتی آکادمی علوم دالیان چین امضا کرد.

علی وطنی، رییس هیات مدیره این شرکت بیان کرد: این فناوری به‌روزترین، بهینه‌ترین و نسل سوم از فناوری توسعه داده شده از سوی دالیان است.

وی افزود: تاکنون در کشور واحد MTO (فناوری تبدیل متانول به الفین) نداشتیم که با ایجاد این واحد و توسعه زنجیره ارزش این محصول پراهمیت مطابق با الگوهای جهانی، مقدار تولید الفین کشور افزایش یابد.

به گفته رییس هیات‌مدیره شرکت پارک‌های پتروشیمی افق خلیج‌فارس، پارک تکمیل زنجیره ارزش متانول در منطقه ویژه اقتصادی صنایع انرژی‌بر پارسیان ساخته می‌شود که برمبنای اقتصاد درون‌نگر و برون‌زا مقرر شده است، از مازاد متانول تولید شده در کشور به‌ویژه در منطقه عسلویه ۲۲ محصول ارزشمند و پایانی به صنایع پایین‌دستی عرضه کند

وطنی ادامه داد: در مرحله اول این پارک افزون بر ایجاد و بهره‌برداری از واحد MTO، دو واحد پایین‌دست ACN (آکریلونیتریل) که یکی از کاربردهای آن در صنعت نساجی است و پلیمرهای HDPE)پلی‌اتیلنی(LL/ نیز برنامه‌ریزی شده است. علت انتخاب این دو واحد پایین‌دست، بررسی بازار کشور و صادرات بوده است.

با انتقال سهمیه سوخت به کارت بانکی موافقت شد

تسنیم– سخنگوی شورای نگهبان گفت: درباره مصوبه انتقال سهمیه سوخت به کارت‌های بانکی پس از بررسی این موضوع در نهایت ایرادی به آن وارد نشد و مورد تایید قرار گرفت.

سخنگوی شورای نگهبان گفت: درباره مصوبه انتقال سهمیه سوخت به کارت‌های بانکی پس از بررسی این موضوع در نهایت ایرادی به آن وارد نشد و مورد تایید قرار گرفت. هادی طحان‌نظیف، سخنگوی شورای نگهبان در نشست خبری که روز چهارشنبه ۱۹دی ماه برگزار شد، با اشاره به نتایج بررسی بخش اول لایحه بودجه سال ۱۴۰۴ کل کشور در شورای نگهبان گفت: شورای نگهبان در این مدت ۱۸ جلسه متوالی و بعضا سه‌شیفت را برای بررسی مصوبه ارسالی از سوی مجلس برگزار کرد.

طحان‌نظیف افزود: براساس یکی از مصوبات سقف مالیاتی ۷۰۰۰میلیارد ریالی برای اشخاص حقوقی و ۷۰۰میلیارد ریال برای اشخاص حقیقی مغایر با موازین شرع و قانون اساسی شناخته شد. همچنین در خصوص افزایش سقف اعتبارات برای واردات خودرو، شورای نگهبان ایرادی وارد نکرد اما با توجه به ایراداتی که هیات‌عالی نظارت مجمع به این مصوبه گرفت، طبعا ما نیز این مغایرت را به مجلس اعلام کردیم.

امارات جا پای ایران در بازار ارمنستان می‌گذارد

بازار– ارمنستان در حوزه انرژی که اتفاقا نقطه قوت ایران است، نیازهای زیادی دارد. این کشور در تامین بنزین و گازوئیل خود دچار مشکل است.

احسان موحدیان، کارشناس مسائل قفقاز می‌گوید: ارمنستان در حوزه انرژی که اتفاقا نقطه قوت ایران است، نیازهای زیادی دارد. این کشور در تامین بنزین و گازوئیل خود دچار مشکل است که ما می‌توانیم با ایجاد پالایشگاه‌های کوچک این نیاز را برطرف کنیم.

به دلیل غفلت ما، هنوز یک خط لوله نفت به سمت ارمنستان ایجاد نشده تا با ایجاد پالایشگاه، انرژی ارمنستان تامین و این کشور بیش از گذشته به ایران نزدیک شود.

در حال حاضر امارات تلاش می‌کند جای ایران را در بازار فرآورده‌های نفتی ارمنستان بگیرد و به دنبال تاسیس یک پالایشگاه در این کشور است.

نکته جالب اینکه امارات می‌خواهد این پالایشگاه را در استان سیونیک ایجاد کند که با توجه به روابط حسنه امارات و آذربایجان، نفت موردنیازش را از باکو خریداری خواهد کرد

اگر امارات و آذربایجان یک خط لوله نفت به استان سیونیک احداث کنند، امنیت ایران بیش از گذشته به خطر افتاده و این پالایشگاه زمینه‌ساز ایجاد کریدور جعلی زنگزور خواهد شد.

توسعه همکاری‌های صنعت برق میان ایران و عراق

ایرنا– دیدار دوجانبه وزیر نیرو با وزیر انرژی و برق عراق با محوریت تبادل الکتریکی و صدور خدمات فنی– مهندسی صنعت برق برگزار شد.

در دیدار عباس علی‌آبادی، وزیر نیرو و زیادعلی فاضل، وزیر انرژی و برق عراق در حاشیه جلسه هیات دولت مباحثی در حوزه تبادل الکتریکی و صدور خدمات فنی– مهندسی صنعت برق مطرح شد.

وزیر انرژی و برق عراق از شرکت‌های توانمند ایرانی برای حضور در حوزه‌های انتقال، توزیع و تامین تجهیزات صنعت برق برای حضور در عراق دعوت کرد.

در این دیدار همچنین مقرر شد در سفر عباس علی‌آبادی وزیر نیرو به کشور عراق، این مباحث با حضور بخش خصوصی کشور مورد مذاکره قرار گیرد.

تعمیر پنج‌هزار ترانس در کشور عراق، معرفی شرکت‌های ایرانی در حوزه تجهیزات، ساخت نیروگاه و تعمیرات نیروگاهی و نیز آموزش و انتقال دانش مشترک از دیگر مباحث مطرح شده در این دیدار بود و بر این اساس توافق شد کارگروهی به این منظور تشکیل شود.

تقاضای زمستانی به کام نفت

رویترز– قیمت نفت در ابتدای معاملات روز جمعه بازار آسیا، افزایش یافت و با افزایش تقاضا برای گرمایش در نقاطی از آمریکا و اروپا، به‌سوی ثبت سومین رشد هفتگی متوالی پیش می‌رود.

بهای معاملات نفت برنت با ۲۴سنت معادل ۰/۳درصد افزایش به ۷۷دلار و ۱۶سنت در هر بشکه رسید. بهای معاملات وست تگزاس اینترمدیت آمریکا با ۲۶سنت معادل ۰/۴درصد افزایش به ۷۴دلار و ۱۸سنت در هر بشکه رسید. نفت برنت از ابتدای هفته جاری تاکنون، ۵/۹درصد و وست تگزاس اینترمدیت، ۶/۹درصد رشد قیمت داشته است

تحلیلگران بانک جی‌پی‌مورگان، رشد قیمت نفت را به نگرانی فزاینده نسبت به اختلالات عرضه در بحبوحه ذخایر اندک نفت، برودت هوا در بسیاری از مناطق آمریکا و اروپا و خوش‌بینی نسبت به اقدامات محرک مالی چین، نسبت دادند.

اداره هواشناسی آمریکا پیش‌بینی می‌کند که مناطق مرکزی و شرقی این کشور، دمای کمتر از حد متوسط را تجربه کنند. بسیاری از مناطق اروپا در معرض سرمای شدید قرار گرفته‌اند و احتمالا شروع سال سردتر از حد معمول را تجربه خواهند کرد که تحلیلگران جی‌پی‌مورگان انتظار دارند تقاضا را افزایش دهد.

نوبت اول

آگهی مزایده عمومی ۰۴–۱۴۰۳ (م– ز– ع)

شناسه ملی: ۱۰۵۳۰۰۱۰۰۲۵ – شماره ثبت: ۴۰۱۹۰

شرکت پتروشیمی شیراز (سهامی عام) در نظر دارد ۱۵ قلم از اجناس مازاد خود را به شرح زیر از طریق مزایده عمومی به فروش برساند.

۱- ماده جاذب رطوبت (پرلیت) به وزن تقریبی ۳/۰۰۰ کیلوگرم*
۲- آلوبوند کامپوزیت به وزن تقریبی ۲/۰۰۰ کیلوگرم*
۳- ساندویچ پانل مستعمل مازاد بر نیاز به وزن تقریبی ۱/۰۰۰ کیلوگرم*
٤- یک دستگاه دینام جوشکاری ۳۰۰ آمپری به صورت یکجا
۵- فیلر وایر به وزن تقریبی ۱۳۰ کیلوگرم*
۶- ضربه‌گیر کابین آسانسور ٤ عدد
۷- ممبران ۳۶۹ عدد به صورت یکجا*
۸- کپسول CNG بزرگ و کوچک ۱۲ عدد به وزن تقریبی ۱/۵۰۰ کیلوگرم*
۹- سه قلم قطعات فرسوده گیربکس‌های کولینگ منطقه ۲ به صورت یکجا*
۱۰- دو قلم قطعات فن‌های هوایی واحد کوئینگ منطقه ۲ به صورت یکجا*
۱۱- دو دستگاه الکتروموتور آسانسورهای قدیمی ساختمان ادمین به صورت یکجا*
۱۲- یک دستگاه جرثقیل ۸۰ تن گروو*
۱۳- یک دستگاه جرثقیل ٤۵ تن گروو*
۱٤- دو دستگاه جاروبرقی فرسوده به صورت یکجا*
۱۵- دیگ بخارپز فرسوده استیل به وزن تقریبی ۲/۱۶۰ کیلوگرم (۹ عدد)

لذا از کلیه علاقه‌مندان به شرکت در مزایده دعوت به عمل می‌آید حداکثر ظرف مدت هفت روز کاری از تاریخ درج آخرین آگهی جهت بازدید و دریافت اسناد مزایده به نشانی: شیراز، مرودشت، کیلومتر ۶ جاده سد درودزن، شرکت پتروشیمی شیراز، خزانه امور مالی مراجعه فرمایند:

نوبت اول: ۱٤۰۳/۱۰/۲۲ نوبت دوم: ۱٤۰۳/۱۰/۲۶ نوبت سوم: ۱٤۰۳/۱۰/۲۹

شرکت‌کنندگان در مزایده می‌توانند برای هر یک و یا تمامی اجناس مورد مزایده (به شرط تکمیل سپرده شرکت در مزایده) پیشنهاد قیمت ارائه نمایند. همچنین علاقه‌مندان به شرکت در مزایده به منظور آگاهی از سایر اطلاعات مربوط به این مزایده علاوه بر مراجعه به سایت WWW.SPC.CO.IR، می‌توانند سوالات خود را از طریق تماس با شماره تلفن ۰۷۱۳۲۲۳۳۰۰۹۱ الی ۹، داخلی ۲۹۷۱ انبار اجناس مازاد، مطرح نمایند.

جهت دریافت پیامک مربوط به مزایده‌های شرکت پتروشیمی شیراز، عدد ۱٤۰۳ را به سرشماره ۳۰۰۰۷۹۳۷ ارسال فرمایید.

روابط‌عمومی و امور بین‌الملل شرکت پتروشیمی شیراز

نوبت اول

فراخوان مناقصه عمومی

تقاضای PVS–۰۳۳۵۰۸۰– TA

شرکت پتروشیمی تبریز

شرکت پتروشیمی تبریز (سهامی عام) در نظر دارد طبق شرایط ذیل خرید،۵۱۰ تن رول شیرینگ پلی اتیلنی شفاف و بدون چاپ حاوی ماده افزودنی آنتی‌UV برای مدت یک سال مطابق مشخصات مربوطه خود را طبق اطلاعات مندرج در سایت پتروشیمی از طریق برگزاری مناقصه عمومی از شرکت/ شرکت‌های واجد شرایط خریداری نماید.

شماره تقاضا	PVS-۰۳۳۵۰۸۰
مبلغ ضمانتنامه شرکت در مناقصه	٤,٤۱۸,۰۰۰,۰۰۰ (چهار میلیارد و چهارصد و هجده میلیون ریال)
مبلغ فیش واریزی جهت دریافت اسناد	۲,۰۰۰,۰۰۰ریال
مبلغ خرید اسناد به حساب بانک تجارت به نام پتروشیمی تبریز به شماره شبای IR۶۵۰۱۸۰۰۰۰۰۰۰۰۰۰۵۱۸۰۵۷۲۰۰ و شناسه واریز ۰۲۰۱۰۰۱۲۱۰۵۳۶٤۱۰۰ واریز گردد. (شناسه پرداخت حتما قید گردد در غیر این صورت واریز انجام نخواهد شد.)	

از کلیه شرکت‌هایی که سوابق مرتبط در تولید رول شیرینگ مورد نظر را دارند، دعوت می‌گردد با واریز مبلغ خرید اسناد مناقصه از تاریخ چاپ نوبت اول آگهی تا ۷ روز بعد از چاپ نوبت دوم از طریق ایمیل یا مراجعه حضوری به آدرس اعلام شده، به ارایه فیش واریزی و اخذ اسناد مناقصه اقدام نمایند.

مدارک مورد نیاز:
۱- نامه اعلام آمادگی و معرفی نماینده (جهت خرید اسناد مناقصه) با مهر و امضای مجاز معتبر
۲- تصویر آگهی روزنامه رسمی درخصوص تأسیس شرکت و آگهی آخرین تغییرات درخصوص صاحبان امضاء
۳- تصویر یک نمونه قرارداد مرتبط با موضوع مناقصه
٤- تصویر پروانه بهره‌برداری مرتبط و معتبر از وزارت صنعت، معدن و تجارت
۵- فیش واریزی به مبلغ ۲,۰۰۰,۰۰۰ ریال به حساب شماره ۵۱۸۰۵۷۲۰۰ بانک تجارت شعبه پتروشیمی تبریز به نام شرکت پتروشیمی تبریز به شماره شبا IR۶۵۰۱۸۰۰۰۰۰۰۰۰۰۰۵۱۸۰۵۷۲۰۰ با شناسه واریز ۲۰۱۰۰۱۲۱۰۵۳۶٤۱۰۰ (توجه: جهت واریز وجه مذکور، مراجعه حضوری به شعب بانک تجارت الزامی می‌باشد و انتقال اینترنتی یا انتقال به صورت بین‌بانکی مورد قبول نمی‌باشد.)

ایمیل: packaging-proc@tpco.ir و آدرس پستی: تبریز، انتهای اتوبان شهید کسایی، کیلومتر ۳ آزادراه شهیدباکری، جاده اختصاصی مجتمع پتروشیمی تبریز، ساختمان مرکزی، واحد تدارکات، اتاق ۹۵

اطلاعات مربوط به اقلام درخواستی در سایت پتروشیمی تبریز به آدرس WWW.TPCO.IR موجود است. متقاضیان می‌توانند به منظور کسب اطلاعات بیشتر با تلفن ۰٤۱۳٤۲۸۲۵۸۹ تماس حاصل فرمایند.

روابط‌عمومی پتروشیمی تبریز (سهامی عام)

ادامه یادداشت

درس‌های نادیده از دوران کرونا آمادگی در برابر بحران‌های آینده

بـــرای لحظه‌ای کوتاه، به‌نظر می‌رسید که کووید-۱۹ می‌تواند زنگ بیدارباشی برای تقویت همبستگی اقتصادی باشد. زمانی که شدت بحران آشکار شد، بسیاری از دولت‌ها به‌سرعت وارد عمل شدند، قرنطینه‌ها را اجرا کردند، از جمعیت‌های آسیب‌پذیر حمایت کردند و با اتخاذ سیاست‌های مالی و پولی بی‌سابقه، از سقوط اقتصادی خود جلوگیری کردند.

این ویروس مفهوم «منابع مشـــترک» در اقتصاد را روشن‌تر و مرز بین منافع فردی و جمعی را محو کرد. مشـــکل نیازمند اقدام جمعی بود که تنها با هماهنگی می‌توانست حل شود. به‌طور موقت، مواجهه گسترده با مرگ جنبه مهربان‌تری از جامعه را نشان داد

اما یک پیشرفت علمی به سرعت این وضعیت اخلاقی استثنایی را در جهان و کشورها پایان داد. واکســـن mRNA بار دیگر به نحوه مدیریت اقتصاد جهانی اجازه داد تا از رویارویی با پیامدهای خود فرار کند. این همه‌گیری نشان داد که سیستم‌های اقتصادی کنونی ما با تمرکز کوتاه‌مدت‌شـــان، اساسا برای مقابله با مشکلاتی همچون «تراژدی منابع مشترک» ناکارآمد هستند اما این شکنندگی ذاتی به‌سرعت تحت‌الشعاع قرار گرفت

با از دست رفتن انگیزه برای اصلاح، همچنان واضح است که ما به نهادهای بین‌المللی نیاز داریم که بتوانند منافع بلندمدت جهانی را با مشوق‌های کوتاه‌مدت هماهنگ کنند. واکسن‌ها به ما اجازه دادند کووید را به‌عنوان یک استثنا ببینیم اما نباید فراموش کنیم که این بیماری در واقع پیش‌نمایشی از چالش‌های جهانی آینده بود. در مواجهه با بحران‌هایی مانند تغییرات اقلیمی، هوش‌مصنوعی کنترل‌نشده و سایر تحولات، راه‌حل‌های مشترک فرامرزی نه یک رویای دور، بلکه ضرورتی حیاتی هستند.

پـــس از پایان قرنطینه‌ها، جهان تا حد زیادی به وضعیت پیشین بازگشـــته و ضعف زنجیره‌های تامین جهانی که باعث کمبود کالاهای اســـاسی شد را نادیده گرفته است- پیامدی از تولید به روش «در لحظه» و وابستگی بیش از حد به مراکز تولید متمرکز به نام کارایی-. به جای بازآفرینی شبکه‌های تولید برای مقاوم‌سازی و غیرمتمرکزسازی، دوباره در جست‌وجوی ارزان‌ترین «کارخانه جهانی» در دنیا به ویژه توسط کشورهای پیشرفته دنیا هستیم. «کارگران» که زمانی با ضرب قابلمه و ماهیتابه تقدیر می‌شدند، همچنان در طبقه‌ای بدون اتحادیه و امنیت اجتماعی محکم باقی مانده‌اند. نابرابری‌هایی که محکوم می‌شد بدتر شده‌اند؛ به‌طوری‌که طبق گزارش آکسفام، همه‌گیری ۵میلیارد نفر را فقیرتر کرد، در حالی که ثروت پنج مرد ثروتمند جهان دوبرابر شد.

اعتراضات بـــه بی‌عدالتی نژادی پس از قتل جورج فلوید که اکنون به‌عنوان بخشی از «دســـتور کار بیداری» در آمریکا مطرح بود رد شده است که رای‌دهندگان آمریکایی در انتخابات اخیر خود آن را کنار گذاشـــتند. پیش‌نویس یک معاهده جهانی برای مقابله با همه‌گیری پس از دوسال مذاکره همچنان بدون امضا باقی مانده و ۷میلیون نفری که مستقیما توسط این ویروس کشته شدند، به آمارهای فراموش‌شده تبدیل شده‌اند.

حقیقت هشـــداردهنده‌ای که باید برای ســـال آتی به یاد داشته باشیم این است که تهدیدهایی مانند بحران اقلیمی، هوش‌مصنوعی غیرقابل‌کنترل، تنش‌های ژئوپلیتیکی فزاینده و خطرات بهداشتی مانند آنفلوآنزای پرندگان و آبله‌میمون به آرامی در حال جمع شدن هستند- درست مانند ویروس کرونا که همین مسیر را طی کرد-. سوال مهم الان این است که علم تنها چند بار می‌تواند بشر را نجات دهد. وقتی این امکان فراهم نباشد، آیا نهادهای ما در جهان و کشـــور قادر به حفاظت از ما خواهند بود؟ در ایران آیا برای روبه‌رو شدن با یک اپیدمی جدید، کادر درمان از اپیدمی کرونا درس گرفته است و تجربه و نیروی انســـانی و تجهیزات لازم را مهیا دارد؟ و بسیاری ســـال‌های جدی دیگر... . به خاطر داشته باشیم که کووید-۱۹ تنها یک ویروس مسری بود و توانست اقتصاد جهان و کشور ما را فلج کند و بسیاری از مردم و هموطنان را از دست بدهیم. مجموعه‌ای از ویروس‌ها و حتی خطرات بحران اقلیمی، هوش‌مصنوعی غیرقابل‌کنترل و خطرات بهداشتی مانند آنفلوآنزای پرندگان و آبله‌میمون ممکن است دنیا یا کشور ما ایران را غافلگیر کند.

خبر

تاثیر آلودگی هوا بر سقط جنین واقعی است

قانون جوانی جمعیت مشتمل بر ۷۳ماده و ۸۱تبصره، در جلسه مورخ ۲۴مهر ۱۴۰۰ کمیسیون مشـــترک طرح جوانی جمعیت و حمایت از خانواده مجلس شورای اسلامی، طبق اصل۸۵ قانون اساسی تصویب شد. پس از موافقت مجلس با اجرای آزمایشی آن، به مدت هفت سال، در تاریخ ۱۰آبان همان سال به تایید شورای نگهبان رسید. در همین راســـتا اقدامات زیادی برای تشویق زوجین به فرزندآوری در کشور انجام شده است؛ از پرداخت وام‌های فرزندآوری گرفته تا درمان رایگان ناباروری و حتی حذف غربالگری اما نکته اینجاست که آیا طی این سه سال که از تصویب قانون می‌گذرد موفقیت‌هایی هم در این زمینه کسب شده است یا نه.

بـــه گفته بسیاری از کارشناســـان حوزه‌هـــای اجتماعی و اقتصـــادی، تا زمانی که زیرساخت‌های لازم برای افزایش جمعیت در کشور فراهم نباشد نمی‌توانیم امید چندانی به اجرای کامل این قانون داشـــته باشیم. در واقـــع تنها گامی که دولت‌ها در این زمینه برداشته‌اند پرداخت وام فرزندآوری به خانواده‌ها بوده است.

این روزها که آلودگی هوا از یک طرف مدارس را در بسیاری از شـــهرهای کشـــور غیرحضوری کرده و از سوی دیگر تنفس در هوای آزاد برای بسیاری از افراد جامعه سخت شده است، نگاهی به تاثیرات آلودگی هوا بر نرخ رشد جمعیت هم خالی از لطف نیست.

■ **به دلیل آلودگی هوا ســـالانه ۸ درصد نوزادان در کشور مرده به دنیا می‌آیند**

محمد درویش، کنشـــگر و فعال حوزه محیط زیست، در گفت‌وگویی اعلام کرد که به دلیل آلودگی هوا ۸ درصد نوزادان در کشور مرده به دنیا می‌آیند. البته این آمار جدا از آماری اســـت که می‌گوید آلودگی هوا باعث سقط جنین یا ناباروری می‌شود. گرچه هیچ آمار مشـــخصی در مورد تعداد ســـقط جنین‌هایی که به سبب آلودگی هوا رخ می‌دهد در دست نیست و از طرف دیگر همینطور میزان ناباروری‌ای که به همین دلیل اتفاق می‌افتد نیز مشـــخص نیست اما مساله اینجاست که تمامی پزشکان و متخصصان زنان بر این موضوع که آلودگی هوا یکی از دلایل ســـقط جنین، مرده به دنیا آمدن نوزادان و حتی ناباروری است، تاکید دارند.

در واقع وقتی مسوولان وزارت بهداشت و درمان از مرگ سالانه ۴۰هزار نفر به دلیل آلودگی هوا در کشور خبر می‌دهند، پس از تاثیر این آلودگی بر جنین و خطراتی مانند تولد همراه با معلولیت و مرگ یا حتی ناباروری در بین جوانان نیز چندان دور از انتظار نیست.

■ **آمار رسمی نداریم اما مرگ جنین به دلیل آلودگی هوا واقعی است**

دکتر فرح ایزدی، متخصص زنان و زایمان، دراین‌باره به تجارت‌نیوز گفت: هیچ آمار رسمی‌ای در این زمینه وجود ندارد، نه امسال و نه حتی در سال‌های گذشته وزارت بهداشت و درمان سازوکاری برای جمع‌آوری چنین آماری تعریف نکرده است اما نبود آمار نمی‌تواند این واقعیت را که درصدی از نوزادان به دلیل آلودگی هوا مرده به دنیا می‌آیند یا تعدادی دیگر به دلیل همین آلودگی سقط می‌شوند، انکار کند.

وی افزود: حتی یکی از دلایل افزایش تولد کودکان مبتلا به اوتیســـم در کشور نیز همین آلودگی هواســـت. در ضمن هرچه میزان آلودگی در ماه‌های پایانی بارداری بیشتر باشد، باعث می‌شود رشد نوزاد متوقف یا بسیار کند شود.

این پزشک متخصص در بخش دیگری از صحبت‌های خود توضیح می‌دهد: عموما به مادرانی که برای مشـــاوره بارداری مراجعه می‌کنند توصیه می‌شود در نیمه دوم سال باردار نشوند. البته باید در نظر داشته باشیم که سقط به دلیل آلودگی هوا قرار نیست در همان روزی که هوا آلوده است رخ دهد، بلکه تاثیر این آلودگی بر سقط را نمی‌توان نادیده گرفت و در بین مادرانی که بیشـــتر در معرض آلودگی هوا هستند احتمال سقط افزایش چشمگیری خواهد داشت.

ایزدی در پاســـخ به این سوال که آیا بی‌توجهی به بحث آلودگی هوا و قانون جوانی جمعیت نوعی تعارض منافع به شمار می‌آید یا نه، گفت: قطعا همینطور است. اگر می‌خواهیم افراد را تشویق به فرزندآوری کنیم باید قبل از هر چیز زیرساخت‌هایی که برای یک زندگی حداقلی نیاز است را فراهم کنیم.

او ادامه داد: هوای پاک هم یکی از همان مسائلی است که باید به آن توجه کنیم. اگر می‌خواهیم افزایش جمعیت داشته باشیم باید شرایط یک بارداری سالم و بدون دغدغه را برای مادران فراهم کنیم. مادری که تمام مدت درگیر استرس‌های کاری و معیشتی است و از طرف دیگر در هوای آلوده تنفس می‌کند قطعا نمی‌تواند نوزادی سالم به دنیا بیاورد.

■ **بودن در معرض هوای آلوده احتمال سقط جنین را افزایش می‌دهد**

دکتر صفیه عشوری‌مقدم، متخصص زنان دراین‌باره گفت: متاسفانه از آنجا که هیچ آماری در این زمینه و تاثیر آلودگی هوا بر ســـقط جنین در کشـــور وجود ندارد نمی‌توانیم دراین‌باره نظر قطعی بدهیم اما آنچه مسلم است، قطعا آلودگی هوا بر سقط جنین تاثیر دارد

او در پاسخ به این سوال که آیا آمار ۸درصدی تولد جنین‌های مرده در کشور به دلیل آلودگی هوا صحت دارد، توضیح می‌دهد: این آمارها در اختیار ما قرار نمی‌گیرد، به همین دلیل من به عنوان یک پزشک متخصص نه می‌توانم آن را تایید و نه رد کنم.

تصادفات رانندگی، عامل اصلی مرگ‌های غیرطبیعی در تابستان ۱۴۰۳

مهر- در تابستان ۱۴۰۳، به طور میانگین هر روز ۵۹نفر در ایران بر اثر حوادث رانندگی جان خود را از دست داده‌اند که نشان‌دهنده شدت بحران ترافیکی و ضرورت اقدامات فوری برای کاهش تلفات جاده‌ای است.

طبق اعلام مرکز آمار ایران، در تابســـتان ۱۴۰۳، تعداد مرگ‌ومیرهای ناشی از تصادفات رانندگی به ۵/۴۰۱ مورد رسید. این آمار تکان‌دهنده به معنای آن اســـت که روزانه به‌طور میانگین حدود ۵۹نفر در جاده‌ها و خیابان‌های کشور جان خود را از دست داده‌اند. حوادث رانندگی همچنان به عنوان یکی از اصلی‌ترین عوامل مرگ‌های غیرطبیعی در ایران مطرح است و پیامدهای گسترده‌ای بر جامعه و خانواده‌ها دارد

تصادفـــات رانندگی در ایران اغلب ناشی از ترکیبی از عوامل انســـانی، فنی و

زیرساختی است. عواملی مانند سرعت غیرمجاز، عدم رعایت فاصله ایمن، خستگی و خواب‌آلودگی رانندگان و استفاده از تلفن همراه حین رانندگی، به عنوان رفتارهای پرخطر شناخته می‌شوند. از سوی دیگر، نقص فنی خودروها، کیفیت پایین وسایل نقلیه و نبود زیرساخت‌های استاندارد جاده‌ای، نقش مهمی در افزایش این آمار دارند

این حوادث علاوه بر تلفات جانی، هزینه‌های اقتصادی ســـنگینی نیز به جامعه تحمیل می‌کنند، ازجمله هزینه‌های درمانی، خسارات مالی به خودروها و زیرساخت‌ها و همچنین تاثیرات روانی بلندمدت بر بازماندگان. به گفته کارشناسان، این وضعیت نشان‌دهنده نیاز فوری به بازنگری در سیاست‌های حمل‌ونقل، بهبود کیفیت جاده‌ها، تشدید نظارت‌ها و ارتقای فرهنگ رانندگی است.

تصادفات رانندگی تنها یک معضل ترافیکی نیســـت بلکه بحرانی ملی اســـت کـــه مقابله با آن نیازمند اقداماتی فراتر از برنامه‌های موقتی و ســـطحی اســـت. فرهنگ‌ســـازی، آموزش مداوم رانندگی ایمن، ارتقای اســـتانداردهای خودروها و جاده‌ها و برخورد قاطع با تخلفات، ازجمله راهکارهایی است که می‌تواند در کاهش این آمار نگران‌کننده موثر باشد.

زاویه

«جهان‌صنعت» وضعیت بحرانی نظام سلامت را بررسی کرد

درد بی‌درمان دارو

مهدیه بهارمســـت- این روزها خبرهای خوبـــی از نظام ســـلامت در تمام زوایای پنهان و عیان آن به گوش نمی‌رســـد، چه برسد به چشم. از ابتدای سال نه‌تنها تعداد مرگ‌های خودخواسته در جامعه پزشـــکی و رزیدنت‌ها همگان را به بهت فرو برده اســـت بلکه از مرگ ۷۰بیمـــار دیالیز صفاقی به دلیل محلول سمی شرکت ثامن تا نابینا شدن ۹بیمار در معروف‌ترین بیمارســـتان پایتخت به نام نـــگاه و تزریق آب مقطر به بیماران سرطانی و فروش داروهای آنها در بازار ســـیاه نگرانی‌های جدی بـــرای نه‌تنها مردم و حتی مســـوولان هـــم به وجود آورده بود و حالا در شـــرایط کنونی و در حالی که ۷۰روز به پایان سال باقی مانده است، اوضاع بازار دارویی کشور چندان مساعد و مناســـب نیست زیرا علاوه بر کمبودهایی که مشـــهود اســـت، شاهد افزایش بی‌سروصدای قیمت برخی اقلام دارویی هســـتیم. گران بودن داروهای بیماران مبتلا به ســـرطان باعث شـــده برخی افراد ســـودجو از این شرایط برای کسب درآمد استفاده کنند. این در حالی است که بیماران خاص و سخت‌درمان، همواره باید به دارو دسترســـی داشـــته باشـــند، بنابراین وقتی از مسیر درست و قانونی نمی‌توانند داروهای خود را تهیه کنند، به ناچار ســـراغ بازار سیاه می‌روند و دارو را بـــا چند برابر قیمت واقعی آن، خریداری می‌کنند. کامران باقری‌لنکرانی، وزیر اسبق بهداشت در واکنش به چنین سوءاستفاده‌هایی از داروهای گران‌قیمت بیماران، خواستار نشان‌دار شدن این قبیل داروها شده و گفته است که این داروها فقط باید در اختیار بیمـــار قرار بگیرد و از نســـخه کردن این داروها برای افراد غیربیمار جلوگیری شود. در همین حال، برخی داروهای خاص هستند که در بازار آزاد یافت می‌شـــوند امـــا در داروخانه‌ها موجود نیســـتند و همین موضوع جای ســـوال اســـت که این داروها چگونه در بـــازار آزاد به فروش می‌رســـند. داروی «اندوکســـان»، یکی از انواع داروهایی است که بیماران مبتلا به سرطان برای شیمی‌درمانی استفاده می‌کنند. از سوی دیگر در حالی که چند روز قبل همایون ســـامه‌یحنجف‌آبادی رییس کمیته دارو کمیسیون بهداشـــت و درمان مجلس، از کمبود ۳۶۰قلـــم دارو در بازار دارویی کشـــور خبـــر داده بود اما روز گذشـــته مهدی پیرصالحی رییس جدید سازمان غـــذا و دارو، در اولین نشســـت خبری، تعـــداد کمبودهای دارویی را اعلام نکرد و عنوان داشـــت که دادن چنین آمار و ارقامی، هیچ کمکی به رفع کمبودهای دارویی نمی‌کند. طبق گزارش‌ها ۹۵۵قلم دارو به صورت تساعدی افزایش قیمت عجیبی داشته است، آن هم در شرایطی که به گفته بســـیاری از کارشناســـان با اینکه بیش از ۹۸درصد داروها در داخل تولید می‌شـــوند اما آنچنـــان که باید از کیفیت لازم برخوردار نیســـتند. این در حالی است که دارو به عنوان یک کالای استراتژیک شناخته می‌شود که اگر دچار کمبود شود و بازار دارویی بحرانی شود، می‌تواند منجر به سایر تهدیدات اجتماعی و اقتصادی و حتی امنیتی شود، بنابراین ثبات بازار دارویی کشور، یکی از مهم‌ترین ماموریت‌های وزارت بهداشت بوده که در هـــر دوره مدیریتی با چالش‌های خاص خودش همراه بوده است. با اینکه به طور قطع نمی‌توان شرایط متزلزل کنونی را حاصل سیاستگذاری چند ماه اخیر دانست، ریشـــه این مســـائل را می‌توان متاثر از تصمیمات اشتباه و عملکرد فراقانونی وزرا و معاونان غذا و داروی آنها طی دو دوره گذشته دانســـت که از زمان نمکی آغاز شد و با سوءاستفاده و بهره‌گیری از تسلط نداشـــتن عین‌اللهی به حوزه دارو ادامه یافت. فقدان نظارت و پاسخگویی شفاف روسای سازمان غذا و دارو، دست‌کم طی چند سال اخیر، بستر اصلی شکل‌گیری بحران فعلی بوده و لزوم بازنگری اساسی در ساختار حکمرانی خوب و سیاستگذاری دارویی کشـــور را بیش از پیش گوشزد می‌کند. طی دو دوره اخیر، روسای وقت ســـازمان غذا و دارو بـــا افت‌وخیزهای فراوانی در حوزه سیاســـتگذاری دارویی مواجـــه بوده‌اند. از طـــرح بحث‌برانگیز داروبار که بدون مطالعات دقیق اجرا شد و تدوین‌کنندگان آن در دولت سیزدهم نشان ملی گرفتند و در نهایت فشار مالی زیادی به بیماران تحمیل کرد، تا تصمیم شخص وزیر سعید نمکی به ممنوعیت ورود بـــه بازار برخی اقلام دارویی جدید حتی از سوی تولیدکنندگان داخلی که در نهایت صنعت دارویی کشور را از همگامی با پیشرفت‌های جهانی عقب نگه داشت. این تصمیمات که عمدتا در بستر رویکرد قرارگاهی و فشار با چهره‌های شاخص این طیف از جمله ســـعید نمکی، فرامرز اختراعی و شانه‌ســـاز گرفته شد، نه‌تنها امکان پاســـخگویی را کاهش داد بلکه نظارت و شفافیت در هزینه‌های ارزی و واردات را نیز به حاشیه برد.

بررسی نحوه سیاســـتگذاری، اتخاذ تصمیم‌های ناگهانی و بعضا ســـلیقه‌ای در حـــوزه دارو و صنایع دارویی نشـــان می‌دهد که روند شـــفاف و پاسخگویی مشخصی وجود نداشت و وزارت بهداشت بـــه جای آنکـــه متـــولی یکپارچه نظام سلامت باشـــد، در عمل صحنه را برای ورود افـــراد غیرمتخصص بـــاز کرد. به این ترتیب، همه ارکان و دســـتگاه‌ها در موضوعات فـــنی و تخصصی مرتبط با غذا و دارو مداخله می‌کنند و هر وزیری یا رییس سازمانی بدون توجه به عواقب بلندمـــدت، برنامه‌ریزی‌های پراکنده‌ای را پیـــش می‌بـــرد و در چنیـــن فضایی، مســـوولیت‌پذیری و پاسخگویی روسای ســـازمان غذا و دارو نیز رنـــگ می‌بازد زیرا هیچ‌کس به طور مشخص پاسخگو نیست که چرا منابع مالی و زمان کشور در ســـایه اعمال سیاست‌هایی پرتناقض هدر رفته یـــا وضعیت تامیـــن دارو بار دیگر بحرانی شده است. اما آنچه در این میان متولیان سلامت باید پاسخ دهند و واکاوی شود، این است که چگونه کار به جایی رسیده که بیماران برای دســـتیابی به ســـاده‌ترین اقلام دارویی نیز مجبور به تحمل دشواری‌های بی‌شمار هستند و چون کمبود دارو شدید است، داروهای قاچاق را بیماران از کانال‌های غیررسمی تامین کنند و این داستان موجب شده که پرداختی از جیب بیماران به شکل قابل توجهی افزایش پیدا کند.

■ **افزایش قیمت ۹۵۵ قلم دارو**

محمدمهدی ناصـــحی، مدیرعامل ســـازمان بیمه سلامت ایران، چند روز پیـــش در واکنش به افزایش قیمت دارو گفته بود که براساس مصوبه شورای عالی بیمه و تخصیص اعتبار سازمان برنامه و بودجه، میـــزان افزایش هزینه بیمه دارو در ســـال ۱۴۰۳ فقط ۱۵درصد در نظر گرفته شده است.

وی بیان کرد: با توجه به افزایش نرخ دارو در امسال هزینه بیمه داروها تا سه برابر این میزان افزایش یافته است. میزان افزایش هزینـــه بیمه دارو موجب بدهی بیمه سلامت به مراکز درمانی خواهد شد.

مدیرعامل سازمان بیمه سلامت ایران با عنوان این مطلب که امسال ۸۰۲قلم داروی تحت پوشـــش بیمـــه و ۱۵۳قلم داروی خارج از پوشش بیمه افزایش قیمت داشته اســـت، ادامه داد: از ابتدای سال تاکنون ۲۳ابلاغیه رسمی از سازمان غذا و دارو برای افزایش نرخ داروها و پوشش بیمه‌ای به این سازمان ابلاغ شده و هر یک از این ابلاغیه‌ها کمتر از ۴۸ساعت اجرا شـــده است. به تازگی ۲۰۰قلم دارو که بیشتر شـــامل قطره‌های چشمی و پماد است در سامانه تیتک افزایش قیمت داشـــته که تاکنون ابلاغیه رسمی آن به سازمان بیمه سلامت نرسیده است. این داروها افزایش قیمت داشـــتند اما هنوز نرخ جدیدشـــان زیر پوشـــش بیمه قرار نگرفته است. براســـاس قانون، سازمان بیمه سلامت ۷۰درصد نـــرخ داروها را تحت پوشش بیمه قرار می‌دهد اما سهم پرداخت بیمار نیز به سبب افزایش قیمت دارو افزایش یافته است.

■ **تایید افزایش قیمت داروها**

در گزارشی که صداوســـیما از روند افزایـــش قیمت دارو تهیه کرده اســـت، داروخانه‌ها این موضوع را تایید کرده و از افزایش ۵۰ تا ۱۰۰درصدی قیمت برخی اقلام خبر داده‌اند. مثلا قیمت یک قرص ۲۰هزار تومانی به ۵۰هزار تومان رسیده است. یک پماد که ۱۲هزار و ۶۰۰تومان بوده، به ۳۷هزار تومان رســـیده اســـت. دگزامتازون کـــه ۷/۷۰۰تومان بوده به ۱۹هزار تومان رسیده است. سنسورهای قندخـــون از ۴میلیون به بالای ۸میلیون تومان رسیده و البته کمیاب شده است.

■ **داروهایی کـــه برای بیماران عوارض دارد**

این در حالی است که تولیدات داخل به گفته برخی کارشناسان کیفیت پایین و عوارض بالایی برای بیماران دارد. از جمله عوارضی پوستی، درد در محل تزریق و عدم اثربخشی و در این میان آمار انجمن تالاسمی هم نشـــان می‌دهد که حدود ۴۰درصد این بیماران اعلام می‌کنند که داروی ایرانی قادر به دفع آهن خون‌شان نیســـت یا عوارض جانبی دارد اما گروه دیگری از بیماران خاص که جمعیت‌شان در کشور کم هم نیست، همین ماجرای تکراری کمبود و کاهش کیفیت دارو را تجربه می‌کنند. گزارش‌های منتشرشده در رسانه‌ها نشـــان می‌دهد که بیماران هموفیلی نیز در بسیاری مواقع با مشکل تامین داروی مورد نیاز خود روبه‌رو هستند، به طوری که برخی از آنها به دلیل عدم دسترســـی به داروهای ضروری که باید به صورت مستمر مصرف کنند، مجبور به بستری شدن در بیمارستان می‌شوند. به گفته این گـــروه از بیماران، در حالت اســـتاندارد و حتی بدون بروز خونریزی هر بیمار باید به صـــورت مداوم از دارو استفاده کند اما به دلیل کمبود دارو، اغلب این بیماران تنها هنگام خونریزی اقدام به مصرف دارو می‌کنند. این در حالی است که مصرف غیرمداوم دارو سبب تحلیل عضله و مفصل‌ها شـــده و این دسته از بیماران را به صـــف متقاضیان تعویض مفصل اضافه می‌کند.

در همیـــن بـــاره احمـــد قویـــدل، مدیرعامل سابق کانون هموفیلی ایران به «جهان‌صنعت» گفته بود: ما نباید در سنگری به نام حمایت از تولید داخلی، از هر محصولی که حتی به ضرر بیت‌المال و سلامت مردم است، دفاع کنیم. بی‌توجهی به بهبود کیفیت محصول و عدم استقبال از داروهـــای نوین صرفا به این دلیل که هنوز در کشور ساخته نمی‌شوند، همان بلای صنایع خودروســـازی را بر صنایع دارویی نازل می‌کند و در نهایت به دولت تحمیل می‌شـــود باید در این صورت از شرکت‌های داروسازی به دلیل اشتغالزایی و اتصال آنها به زنجیره طلایی طلبکاران دولت حمایت بی‌چون و چرا شود.

موضـــوع افت کیفیـــت داروی تولید داخل برای اغلب بیماران موضوع مهمی است که نمی‌توان از کنار آن به سادگی عبـــور کرد و ایـــن نگرانی وجـــود دارد که معـــضلات صنعـــت دارو به کیفیت محصولات ضربه بزند؛ ضربه‌ای که نه‌تنها شرکت‌ها را به سمت کاهش هرچه بیشتر تولید و در نهایت ورشکســـتگی هدایت می‌کند بلکه باعث کاهش اعتماد مردم به تولیدات داخلی می‌شـــود و اگر برای آن از امروز چاره‌اندیشی نشود، در آینده بحرانی بزرگ ایجاد می‌کند.

■ **داروهای داخلی کیفیت ندارند!**

بهمن صبور، رییس انجمن داروسازان با اشاره به اینکه بیشتر داروهای داخلی کیفیت ندارند، به «جهان‌صنعت» گفت: متاســـفانه داروهای ایرانی کمترین حد استانداردهای داروسازی را دارا هستند. به همین دلیل نیمی از بیماران به خصوص افرادی که به ســـرطان یا بیماری‌های خاصی مبتلا هستند تمایلی به استفاده از داروهای ایرانی ندارند. آنها میلیون‌ها تومـــان آن هم از بازار سیـــاه داروهای خارجی کـــه از قضا اعتمـــادی به آنها نیست را تهیه و اســـتفاده می‌کنند ولی حاضر نیســـتند از داروهای تولید داخل استفاده کنند. براساس فهرست رسمی هر کشوری همه داروها باید یک استاندارد فارماکوپه را به دست بیاورند که داروهای تولید داخل، کف استانداردها را دارا بوده و داروهای خارجی از نرمال به بالا هستند. از سوی دیگر برخی داروهای تولید داخل دارای عوارض کوتاه‌مدت یا گاها بلندمدت هم هستند. وی افزود: البته ناگفته نماند تا زمانی که قیمت داروها دستوری است نمی‌تـــوان کیفیت آنها را بالا برد چراکه دولـــت برای یـــک دارو قیمتی را تعیین می‌کند که با توجه به قیمت تمام شـــده مواد تولیدی که اغلب وارداتی هســـتند باید ساخته شود. اگر قیمت‌ها به نسبت مواد اولیه وارداتی و هزینه‌های ســـاخت آن که به اصطلاح به آن قیمت تمام‌شده می‌گویند، تعیین شود آن زمان تولیدکننده از کیفیـــت بهتری اســـتفاده می‌کند تا رضایـــت بیماران و حـــتی دولت را هم جلـــب کند. دکتر صبور بیان کرد: قیمت یک داروی ساده، در کشورهای همسایه چندین برابر قیمت آن در داخل کشـــور بوده، دلیل اینکه داروهای تولید در داخل کشـــور بی‌کیفیت است قیمت دستوری اســـت و تا زمـــانی که ایـــن روند ادامه داشته باشد شـــاهد داروهای بی‌کیفیت خواهیم بود. اگر قیمت‌های دســـتوری برای داروســـازان حذف شـــود داروهای باکیفیت‌تری تولید می‌شود.

رییـــس انجمن داروســـازان گفت: دولت بـــالای ۶۰درصد تولیدات دارویی را از داروســـازان خریـــد و خودش هم قیمت‌گذاری می‌کند برای همین اصلا تمایلی به بالا بردن قیمت‌ها ندارد چون می‌خواهد هزینه‌هایش بالا نرود. در برخی تولیدات دارویی که قیمت‌گذاری در دست دولت نیست کیفیت داروها بالاتر است. تولیدکننده با در نظر گرفتن مواد به کار رفته و هزینه‌های چرخه تولیدی قیمت دارو را تعییـــن می‌کنـــد. در صورتی که قیمت‌گذاری آزاد شود، دارو با قیمت‌های مختلف در داروخانه‌ها وجود داشته باشد، بیماران براساس کیفیتی که می‌خواهند دارو را خریداری می‌کنند.

او با اعلام اینکه اکثریت داروها قیمت دستوری دارند، ادامه داد: اکثریت داروها با قیمت دســـتوری تولید می‌شوند، فقط داروهایی که در نسخه نوشته نمی‌شوند قیمت دستوری ندارند و با کیفیت خوبی تولید می‌شوند.

فرم اشتراک روزنامه

جهان صنعت

کلیه متقاضیان محترم می‌توانند هزینه اشتراک خود را براساس مبلغ مندرج در جدول ذیل:
به شـــماره شـــبا IR۳۴۰۱۳۰۱۰۰۰۰۰۰۰۰۱۶۷۹۸۶۶۴۸ بانک رفاه به‌نام محمدرضا سـعدی (مدیر مسـئول)
واریـــز و اصـــل ســـند بانـــکی مربوطه را به همراه فرم تکمیل شـــده به دفتر امور مشـــترکین روزنامـــه «جهان‌صنعت» یا به شماره ۰۹۱۲۲۹۷۶۶۰۴ (تلگرام، واتس‌آپ، ایتا) و یا به آدرس ایمیل jahan1383@yahoo.com ارسال نمائید.
آدرس: خیابان شیخ‌بهایی جنوبی، روبروی مسجد بقیه‌الله اعظم، کوچه سامان، پلاک۴
تلفن: ۸۸۰۵۰۸۹۳-۸۸۰۶۰۳۱۷ نمابر: ۸۸۲۱۰۷۵۳

« فقط تهران بزرگ »

دوره اشتراک	۶ ماهه	یکساله
هزینه اشتراک (ریال)	۱۵/۰۰۰/۰۰۰	۳۰/۰۰۰/۰۰۰

شرایط اشتراک:
- ساعات تحویل روزنامه از ۶ الی ۱۱ صبح
- شروع اشتراک (متقاضیانی که درخواست خود را به طور کامل تحویل نمایند) اول و شانزدهم هر ماه می باشد.
- مبلغ مندرج در جدول فوق بابت روزانه یک نسخه اشتراک می باشد.
- لطفا کپی فیش بانکی را تا پایان اشتراک نزد خود نگهداری فرمائید.
- در صورت عدم تحویل روزنامه حداکثر تا ساعت ۱۴ همان روز اعلام فرمائید.

نام و نام خانوادگی : ..... شرکت / موسسه : ..... کدپستی : ..... تلفن : .....
ایمیل : ..... تعداد درخواستی : ..... مدت اشتراک: ۶ ماهه ■ یک ساله ■
آدرس : .....
شماره فیش بانکی : ..... بانک : ..... تاریخ واریز فیش : .....

«جهان‌صنعت» از علل رواج روزافزون گنج و دفینه‌یابی در کشور گزارش می‌دهد

تیشه بر ریشه تاریخ

نادر نینـــوایی– برای آنکه یـــک ملت قدر داشته‌هایش را بداند، باید با ارزش، قدر و منزلت آنچه که دارد آشنا باشد. تا زمانی که جامعه‌ای نداند که میراث فرهنگی، تاریخ و تمدنش چه مزیت‌ها و اهمیتی برای آن جامعه و کشور دارد، پاسدارش نخواهد بود. مادامی که تفاوت کاوش علمی در باستان‌شناسی و تخریب آثار به واسطه کلنگ غارتگران آشکار نشود، درک اهمیت حفاظت از آثار و محوطه‌های تاریخی برای مردم ممکن نیست.

در همیـــن یک هفته اخیر دســـتگیری حفاران غیرمجاز در کهگیلویه و بویراحمد و گیلان خبرساز شـــد، تا بار دیگر با این واقعیت روبه‌رو شـــویم که وضعیت حفاظت از محوطه‌های تاریخی کشـــور به هیچ‌وجه مطلوب نیســـت. از سوی دیگر باید اذعان داشت که ناآشنایی مردم با اهمیت میراث تاریخی و حفاظت از این آثار، حفاری غیرمجاز و گنج‌یابی را در نگاه بخش بزرگی از جامعه نهایتا به تخلفی کوچک تقلیل داده است.

راه مقابله با این معضل، فرهنگ‌سازی در رسانه‌ها خصوصا صداوسیما و البته تمرکز بر ارائه آموزش‌های موثر در مدارس برای آشـــنایی کودکان و نوجوانان بـــا اهمیت و قدر و منزلت میراث فرهنگی و تمدنی کشور است.

■ دستگیری جویندگان گنج در گیلان

هجـــدم دی‌ماه فرمانده یـــگان حفاظت میراث فرهنگی گیلان با اشـــاره به انهدام ۲۵باند حفاران غیرمجاز در اســـتان گفـــت: در جریان حفاری‌های غیرمجاز از ابتدای امسال تاکنون ۱۴۹ حفار شناسایی و دستگیر و به مراجع قضایی معرفی شدند؛ خبری که بار دیگر رواج نگران‌کننده حفاری‌های غیرمجاز در کشور و پررنگ بودن تب گنج و دفینه‌یابی را آشکار کرد.

ســـرهنگ محمد علی‌پور با اشاره به دستگیری حفاران غیرمجاز در استان گیلان طی ۹ماه نخست امسال اظهار کرد: در جریان حفاری‌های غیرمجاز از ابتدای امسال تاکنون ۱۴۹ حفار شناسایی و دستگیر و به مراجع قضایی معرفی شدند.

وی با اشـــاره به تشکیل ۷۹فقره پرونده قضایی برای حفاران غیرمجاز افزود: در ۹ماه نخست امسال طی اجرای عملیات‌های گشتی ۳۸دستگاه فلزیاب در استان ضبط و توقیف شد.

فرمانده یگان حفاظت میراث فرهنگی، گردشگری و صنایع‌دستی استان گیلان با ذکر اینکه تبلیغ، خرید و فروش فلزیاب در فضای مجازی بدون اخذ مجوز ممنوع است، گفت: در راستای برخورد با افراد متخلف از ابتدای امسال با سه مورد فروش و تبلیغ فلزیاب در فضای مجازی برخورد شده است.

علی‌پور با اشاره به انهدام ۲۵باند حفاران غیرمجاز در اســـتان گفت: در راستای حفاظت از آثار تاریخی استان، پایش و برنامه مراقبت از آثار تاریخی به صورت مستمر و منظم انجام می‌گیرد و از ابتدای سال تاکنون ۱۷هزار و ۸۷۹مورد ســـرکشی از آثار تاریخی توسط ماموران یگان حفاظت استان به صورت مشترک با نیروی انتظامی، نماینده دستگاه قضایی و دیگر نهادها انجام شده است.

وی با اشـــاره به اینکه براساس موادی از فصل نهم قانون تعزیرات، هرگونه حفاری غیرمجاز، خرید و فروش اشیا و اموال فرهنگی تاریخی جرم محسوب شده و ضمن ضبط اشیا و اموال مرتبط، مجازات حبس و جریمه نقدی در پی دارد، تصریح کرد: چنانچه حفاری در اماکن و محوطه‌های تاریخی که در فهرست آثار ملی به ثبت رسیده است یا در بقاع متبرکه و اماکن مذهبی صورت گیرد، علاوه‌بر ضبط اشیای مکشوفه و آلات و ادوات حفاری، مرتکب به حداکثر مجازات مقرر محکوم می‌شود. فرمانده یگان حفاظت میراث فرهنگی گیلان گفت: هموطنان و دوســـتداران آثار ارزشمند تاریخی می‌توانند گزارش‌های خود را با حفظ امانتداری به سامانه خبری به شماره تلفن ۰۹۶۶۲ اعلام کنند تا همکاران ما در کمترین زمان پس از بررسی و تایید صحت گزارش با هماهنگی نیروی انتظامی و دستور قضایی به محل مراجعه کنند.

■ دستگیری گنج‌یابان در بویراحمد

چنانچه تصور می‌کنید حفاری غیرمجاز و گنج‌یابی امری محدود است، کاملا در اشتباه هستید. در همین یک هفته گذشته افزون بر مورد گیلان که ذکر آن رفت، شهرســـتان بویراحمد هم با حفاری غیرمجاز سوداگران گنج و دفینه مواجه شد.

شـــانزدهم دی‌ماه، فرمانده انتظامی شهرستان بویراحمد از کشف یک دستگاه گنج‌یاب و دستگیری دو نفر متهم در این شهرستان توسط پاسگاه انتظامی جوکار خبر داد.

سرهنگ بهمن گرجیان در تشریح این خبر گفت: برابر اعلام گزارشات مردمی در بخش جوکار منطقه تنگ آسیاب مبنی بر تردد مشکوک و حضور افرادی که به دنبال زیرخاکی بودند، ماموران پاسگاه انتظامی جوکار به محل اعزام و در حین گشت‌زنی در سطح حوزه استحفاظی به یک دستگاه خودرو به رنگ سفید مشکوک شدند و خودرو را متوقف کردند.

وی افزود: ماموران ضمن هماهنگی قضایی در بازرسی از خودرو یک دستگاه فلزیاب مارک گیلسون به همراه متعلقات و یک دســـتگاه لپ‌تاپ کشف و ضبط کردند.

فرمانده انتظامی شهرستان بویراحمد تصریح کرد: متهمان به همراه اموال مکشوفه جهت سیر مراحل قانونی به یگان و خودرو به پارکینگ انتقال داده شد و متهمان پس از تشـــکیل پرونده به مرجع قضایی معرفی شدند. به گزارش «جهان‌صنعت» به نقل از پایگاه اطلاع‌رسانی پلیس، گرجیان بیان کرد: برخورد قاطع با سوداگران میراث فرهنگی در دستور کار پلیس است و شهروندان می‌توانند موارد مشکوک را از طریق پل ارتباطی ۱۱۰ به پلیس اطلاع دهند.

■ ریشه‌های رواج گنج‌یابی

در توضیح علل و ریشـــه‌های ترویج گســـترده گنج‌یابی در کشـــور باید توجه خود را به ضعف‌های فرهنگی و علـــمی در جامعه و در کنار آن وضعیت نامساعد معیشتی مردمی معطوف کرد. مجموع این شرایط موجب شده تا برخی گنج‌یابی را به عنوان ابزاری برای ارتقای وضعیت مالی خود تصور کنند.

محمدرضا زاهـــدی، رییس اداره اموال فرهنگی تاریخی اداره کل موزه‌های کشـــور معتقد است: در خیلی از موارد وقتی مردم به یک اثری برخورد می‌کنند متاسفانه این دیدگاه وجود دارد که آثار کشف شده را متعلق به خودشان می‌دانند و انتظار دارند از آن نفع ببرند، مانند اتفاقی که در دهه ۸۰ در جیرفت رخ داد، بر اثر سیلاب بخشی از قبرهای باستانی هویدا شد و مردم برای برداشتن اشیای تاریخی به آن منطقه هجوم بردند و با وجود نیروی‌های انتظامی و امنیتی کسی نتوانســـت جلوی آنها را بگیرد چراکه مردمی که در آن منطقه بودند به دلیل شرایط اقتصادی که داشتند معتقد بودند کشف این آثار یک جور لطف خدا به آنهاست و ما باید از آن نفع ببریم، متاسفانه در آن سال محوطه باستانی جیرفت تخریب شد و بخش عمده‌ای از آثار به صورت غیرقانونی از کشور خارج شد، البته بعدتر تعداد زیادی از آنها طی اقدامات وزارت میراث فرهنگی به کشور برگردانده شد.

وی درخصوص لزوم آگاهی دادن به مردم گفت: «همانطور که گفتم مشکلات اقتصادی سبب شد تا مردم در جیرفت به آثار باســـتانی هویداشده هجوم بیاورند، حتی اســـم محوطه‌ها را گذاشته بودند تپه پراید، برای اینکه هر یک شی ســـنگ صابونی که درمی‌آوردند دلال همان نزدیکی محوطه باستانی از آنها معادل با ارزش یک پراید چیزی حدود ۶میلیون تومان می‌خرید. بعد از آرام شدن ماجرا آقای مجیدزاده در آنجا کاوش‌شان را شروع کردند. نمونه خطی که در جیرفت به دســـت آمده از سومر کهن‌تر است، به طوری کـــه حالا باید دیدگاه‌مان را عوض کنیم که بین‌النهرین آغازکننده تمدن نبوده بلکه آغاز تمدن در جیرفت در جنوب شرق ایران بوده که این اتفاق بزرگی برای ایران است. آقای مجیدزاده تعریف می‌کردند که بعد از حفاری هر روز غروب به یک روســـتا مراجعه می‌کردند، در جمع اهالی روستا اطلاعاتی مربوط به محوطه باستانی و اشیای کشف شده را به اطلاع مردم می‌رساندند. اینکه جیرفت چه اهمیت تاریخی‌ای دارد، آقای مجیدزاده هم می‌گفت وقتی ما این توضیحات را به مردم روستا می‌دادیم موقع برگشت می‌آمدند و اشیایی که خودشان حفاری قاچاق کرده بودند را به ما تحویل می‌دادند. الان همان اشیا در موزه جیرفت جمع‌آوری شده است، در واقع اطلاعات دادن و آگاهی دادن به مردم ســـبب شد تا بخش زیادی از اشیای تاریخی تحویل میراث فرهنگی داده شود.»

■ لزوم توجه به دو نکته

درخصوص رواج گســـترده گنج و دفینه‌یابی در ایران و آسیبی که از این محل به آثار تاریخی کشور وارد می‌آید باید به دو نکته توجه داشت؛ نخست آنکه آگاهی‌بخشی و آشـــنا کردن مردم با اهمیت حفظ میراث فرهنگی، خصوصا در جوامع محلی نزدیک به محوطه‌های تاریخی، اهمیت ویژه‌ای داشـــته و باید به آن عنایت داشـــت و دوم آنکه وضعیت بعد معیشـــتی می‌تواند زمینه‌ساز گرایش به خلاف باشد و در این میان شـــاید گرایش به گنج و دفینه‌یابی به سبب احتمال رسیدن به پول هنگفت و یک شبه از فقر رها شدن بیشتر است.

با توجه به این وضعیت، افزایش آگاهســـازی در خصـــوص اهمیت میراث فرهنگی، مبـــارزه با فقر خصوصا در جوامع محروم کشور و در نهایت بازنگری در قوانین مرتبط با حفاری غیرمجاز برای بالا بردن بازدارندگی، می‌تواند تصمیماتی راهگشا باشد و انتظار می‌رود مسوولان و قانونگذاران کشور به این موارد توجه ویژه داشته باشند.

گزارش ۲

تاکید وزیر گردشگری بر توسعه سیستان‌وبلوچستان

«جهان‌صنعت»– سیدرضا صالحی‌امیری روز جمعه در نشست «بررسی مسائل جنوب سیستان‌وبلوچستان» بیان کرد: برگزاری چنین جلساتی سکویی برای توسعه سیستان‌وبلوچستان است. برای سومین بار به این استان آمده‌ام. رییس‌جمهور در تمام جلســـات تحول در این منطقه و جغرافیا را تاکید دارند، بنابراین همه وزرای خود را ملزم به این امر دانسته و تا روزی که چهره محرومیت از این استان زدوده شود، همچنان پای کار خواهیم بود

وزیر میراث فرهنگی، گردشگری و صنایع‌دستی بیان کرد: سیستان‌وبلوچســـتان ســـرزمین رمزها و رازهایی است که پنج هزار سال قدمت دارد؛ اولین مردمانی که در فلات ایران زندگی می‌کردند مردم همین سرزمین بودند.

وی ادامه داد: مردم سیستان‌وبلوچستان شجاع، غیور و دارای قدرت انسانی و اخلاقی بسیار بالایی بوده و تبار و تاریخ بسیار باعزت و افتخاری دارند که شایسته افتخار هستند.

■ انتظارات مردم استان

این مقام مسوول اظهار کرد: مردم سیستان‌وبلوچستان در مجموع انتظاراتی دارند که در سه عنوان تقسیم‌بندی می‌شود که حل اینها همت دولت و نظام را می‌طلبد. اولین آن برخورداری از منزلت برابر و سهیم شدن در قدرت ملی است که برآورده شده و از این جهت قدردان هستند. صالحی‌امیری گفت: توزیع عادلانه فرصت‌ها به ویژه در عرصه اقتصادی، رفع فقر و محرومیت از دیگر خواسته‌های مردم سیستان‌وبلوچستان است. کلان مساله این استان در چهار محور اساسی گنجانده می‌شود که باید فرمانداران، شهرداران، شورای شهر و مســـوولان بیان کرده و همه تلاش کنند تا اینها رفع شود. وی تاکید کرد: بهره‌مندی مردم سیستان‌وبلوچستان به ویژه در جنوب اســـتان از آب آشامیدنی یک حق طبیعی است. تلاش‌های زیادی در این زمینه انجام شده که باید تداوم داشته باشد تا آنها دسترسی راحت‌تری به آب آشامیدنی سالم داشته باشند. وزیر میراث فرهنگی، گردشگری و صنایع‌دستی اظهار کرد: دسترسی به راه‌های مناسب موضوعی دیگر است چراکه تصادفات جاده‌ای باعث شده آمار فوتی‌ها در این استان زیاد باشد، علاوه بر آن روستاهای زیادی دسترسی به جاده ندارند و مردم این منطقه خواهان تحول در راه‌های روستایی و راه‌های دسترسی در استان هستند.

■ تماس با کمیسیون بهداشت مجلس

صالحی‌امیـــری تاکیـــد کرد: بهداشـــت و درمان مســـاله اســـاسی دیگری اســـت که مردم با آن مشـــکل دارند. مردم سیستان‌وبلوچســـتان به ویژه در جنوب استان بدانند که پس از اینکه این موضوع با رییس‌جمهور در میان گذاشته شد تماسی با رییس کمیسیون بهداشت و درمان مجلس گرفته شد و ابعاد تخصصی کار را رییس‌جمهور تاکید و به مســـوولان استانی نیز ابلاغ کردند. این مسیر تداوم خواهد داشت.

وی بیان کرد: موضوع آموزش‌وپرورش مساله دیگری است که به گفته مسوولان استان برخی کمبودها در فضای آموزشی وجود دارد. تنهـــا در چابهار کمبود ۶۰۰کلاس درس داریم که باید اینها مورد بررسی و پیگیری واقع شوند.

صالحی‌امیری افزود: صدور مجوز لنج‌های چابهار، کنارک و زرآباد باید مورد توجه قرار گیرد چراکه معیشـــت و شغل مردم بر این اســـاس پایه‌گذاری شده و تحقق این مجوزها منجر به توسعه و رونق کار و اشتغال و اقتصاد در استان و کشور می‌شود

وزیر میراث فرهنگی، گردشگری و صنایع‌دستی تاکید کرد: یکی از مهم‌ترین مسائل در سیستان‌وبلوچستان موضوع دریافت سوخت خودروهای گردشگری است که باید تدابیری صورت گیرد تا حل شود، همچنین تداخل وظیفه بین منطقه آزاد و فرمانداری را هم باید رفع کنیم.

وی یکی دیگر از موضوعات سیستان‌وبلوچستان را گردشگری عنوان کرد و گفت: در مجموع ۱۵۸تاسیســـات گردشگری در جنوب اســـتان داریم و ظرفیت کل اتاق‌های پذیرش مســـافر ۴۵۲اتاق بوده که کفایت نکـــرده و باید پنج برابر افزایش یابد که لازمه آن جذب ســـرمایه‌گذار و ارائه بســـته‌های مشـــوق سرمایه‌گذاری در این استان است.

صالحی‌امیری افزود: راه‌اندازی خطوط مسافری و گردشگری چابهار به مقصد یکی از تقاضاهاســـت که یکی از شرکت‌های ســـرمایه‌گذاری در ایـــن زمینـــه ورود کرده امـــا تقاضای آخر موضوع معافیت‌های مالیاتی است که در صورت رفع می‌توانیم سرمایه‌گذاران را دعوت به کار کنیم.

خبر

واکنش میراث فرهنگی اصفهان به جوشکاری در مسجد جامع عباسی

مهر– سرپرســـت معاونت میراث فرهنگی اداره کل میـــراث فرهنگی، گردشگری و صنایع‌دســـتی اصفهان در واکنش به لوله‌کشی در مسجد جامع عباسی گفت: در صورت احراز آسیب جدی به مســـجد، اقدام حقوقی خواهد شد. مسجد جامع عباسی اصفهان، یکی از آثار ارزشمند معماری اسلامی و دارای ثبت جهانی است. طی روزهای اخیر تصاویری از جوشکاری لوله‌کشی گاز در شبکه‌های اجتماعی منتشر شده که نگرانی‌ها و واکنش‌هایی را مبنی بر آسیب به این بنا به دنبال داشته است.

در همین خصوص سیدروح‌الله سیدالعسگری، سرپرست معاونت میراث فرهنگی اســـتان اصفهان اظهار کرد: میراث فرهنگی چندان با برگزاری مراسم در مساجد تاریخی به خاطر حفاظت از این بناها موافق نیست اما با رعایت پروتکل‌های حفاظتی، نظارت‌های لازم را هر ســـاله انجام می‌دهد. به گفته وی، با انتشـــار تصاویر اخیر یگان حفاظت میراث فرهنگی به محل اعزام شده و موضوع در حال بررسی است

سیدالعسگری تاکید کرد: در صورت احراز آسیب جدی به مسجد، اقدامات حقوقی لازم از سوی میراث فرهنگی انجام خواهد شد.

سفر رییس سازمان حج به عربستان

«جهان‌صنعت»– رییس ســـازمان حج و زیارت بـــرای مذاکره و بســـتن تفاهمنامه حج تمتـــع ۱۴۰۴ در راس هیاتی به عربستان سفر کرد.

علیرضـــا بیـــات با همراهی هیاتی متشـــکل از معاون حج و زیارت و تعدادی از دست‌اندرکاران حج تمتع جمعه ۲۱دی ماه به عربستان رفت.

او پیـــش از خروج از ایـــران، بخش‌های مختلف ترمینـــال سلام و چگونگی خدمت‌رسانی به زائران عمره در فرودگاه بین‌المللی تهران را بازدید کرد.

رییس سازمان حج و زیارت در بدو ورود به عربستان مورد استقبال سرکنسول جمهوری اسلامی ایران در جده و همچنین مقامات محلی قرار گرفت.

قرار اســـت هیات ســـازمان حج و زیارت به ریاست علیرضا بیات ضمن بستن تفاهمنامه حج تمتع ۱۴۰۴ در جریان روند خدمت‌رسانی به زائران عمره مفرده قرار گیرد. نماینده ولی فقیه در امور حج و زیارت نیز در حال حاضر برای بررسی وضعیت عمره در عربستان به سر می‌برد.

ثبت‌نام قطعی حج تمتع۱۴۰۴ در سراسر کشور از ۱۹دی ماه آغاز شده و تا ۲۴دی ماه ادامه دارد. سهمیه حج ایران در سال ۱۴۰۴ تاکنون ۸۷هزار و ۵۵۰نفر اعلام شده است. اعزام زائران ایرانی به حج تمتع نیز از اواسط اردیبهشت ۱۴۰۴ آغاز خواهد شد

فوت گردشگر همدانی در تنگه «هلت» معمولان

ایســـنا– فرماندار معمـــولان از فوت یک گردشـــگر همدانی خبر داد. محمـــد ناظری از گرفتـــار شـــدن پنـــج گردشگر در تنگه هلت مسیر آزادراه خرم‌آباد– پل زال خبر داد و گفت: ســـاعت۲۲ و ۳۰دقیقه شـــامگاه روز چهارشـــنبه در پی اعلام مرکز کنترل عملیات و هماهنگی جمعیت هلال‌احمر مبنی بر گیر افتادن پنج گردشگر همدانی و تهرانی در تنگه هلت، مسیر آزادراه خرم‌آباد– پل زال بلافاصله شش تیم شامل سه تیم عملیاتی از پلدختر، یک تیم از کوهدشـــت و تیم واکنش سریع استان به همراه تیم آتش‌نشانی شهرداری خرم‌آباد به منطقه اعزام شد. وی با بیان اینکه این گردشگران برای تفریح به منطقه گردشگری هلت معمولان سفر کرده بودند که به علت سرمای هوا و تاریکی شب گرفتار شـــدند، اضافه کرد: تیم واکنش سریع به علت سرما، برودت هوا و تاریکی شب قادر به پیمایش از طریق آب نشدند و به ناچار از طریق کوه‌پیمایی مسیر خود را ادامه دادند تا سرانجام توانستند گردشگران گرفتار را شناسایی کنند.

ناظـــری بیان کرد: در پی عملیات جســـت‌وجو و نجـــات تیم‌های عملیاتی در منطقه تاکنون ســـه نفر از حادثه دیدگان نجات پیدا کردند و به بیمارســـتان امام خمینی پلدختر اعزام شدند.

وی ادامه داد: بعد از گذشت چندین ساعت دو گردشگر دیگر نیز پیدا شدند که یکی از این افراد متاسفانه فوت و دیگری به بیمارستان منتقل شد.

جدول ۲۹۳۰

افقی:
۱– مملو و تلنبارشده– اولین پادشاه سلسله غزنویان
۲– ابزار تشویق– منزل و جایگاه– سنگ طلق سیاه
۳– پایتخت کشـــور پرو– ســـروده‌ای از نیمـــا یوشیج– وسیله حمل‌ونقل قدیمی
۴– نت یکی مانده به آخر موسیقی– پست و فرومایه– سوگند– قوم زرد پوست جنوب‌شرقی آسیا
۵– گرو گذاشته شده– متولی روستا
۶– علامت جمع تازی– گسترش دادن– آنزیم موجود در شیر
۷– کتابی از دافته دوموریه بانوی نویســـنده انگلیسی– سازمان فضانوردی آمریکا– وقت و هنگام
۸– پرنده سیاه و کوچک درخت زی– غارت و چپاول– ضروری‌تر– واحد پتانسیل الکتریسیته
۹– خانه‌های ریز روی عکس– کمانه نوازندگی– چست و چالاک
۱۰– تزئین پرده– دایره وسط خیابان– فرانام جمع
۱۱– حدنصاب شکستنی ورزشی– عظمت و شکوه
۱۲– مادر وطن– یـــکی از دو مجلس آمریکا– خطای ورزشی– قورباغه درختی
۱۳– چراغ‌آویز غار– کشـــور آسیاب‌هـــای بادی– فقدان و وجود نداشتن
۱۴– نشانی محل– مقام مافوق و بزرگ‌تر– چسب گیاهی
۱۵– در پی حادثه و رخداد می‌گردد– سلسله گذار زندیه

عمودی:
۱– بزرگوارتر– رهایی یافته از تعلقات دنیایی– رتبه و منزلت
۲– دست‌بافته و برخوردار– دودمان – خرس سیاه و سفید چینی
۳– ناخوش‌احوال– تمام لحظه‌ها– درجه‌بندی شده
۴– بازار بی‌ســـر و ته– بی‌حرمتی و آسیب رســـاندن– دانه‌کش بی‌آزار– درخت تسبیح
۵– شاه مختصر– کتاب شاعر– محور زیر چرخ‌های خودرو
۶– واحـــد وزن ۲۸ گرم– برادر حضرت موسی(ع)– برجســـتگی لاستیک خودرو
۷– اشـــاره تاکیدی نزدیک– درختچـــه‌ای از تیره پروانه واران با بوی بسیار مطبوع– سرسرا
۸– مرتجع لاســـتیکی– تیزهوشی – رواندازِ تابستانی– تن‌پرور و بیکار
۹– پیشینه– فراموشکار– از آتش‌افروز
۱۰– ریشه و اساس– مانع طریق– پیامبر خوش‌صوت
۱۱– می‌گیرند تا در پناه باشد– روبه‌رو– جذر عدد ۹۰۰
۱۲– ره‌آورد گجرات– بسیار کوچک‌جثه– بار سفر– لطیف و ملایم
۱۳– واحد پول کشـــور میانمار– مرطوب و آغشته به آب– تنبیه اداری
۱۴– قطعا با دو هوا نمی‌شود– رنج و محنت‌ها– ساعی و پرتلاش
۱۵– منع‌کننـــده و بازدارنده از کار ناشایســـت – نکته‌ســـنجی سازنده– دامنه کوه و دشت

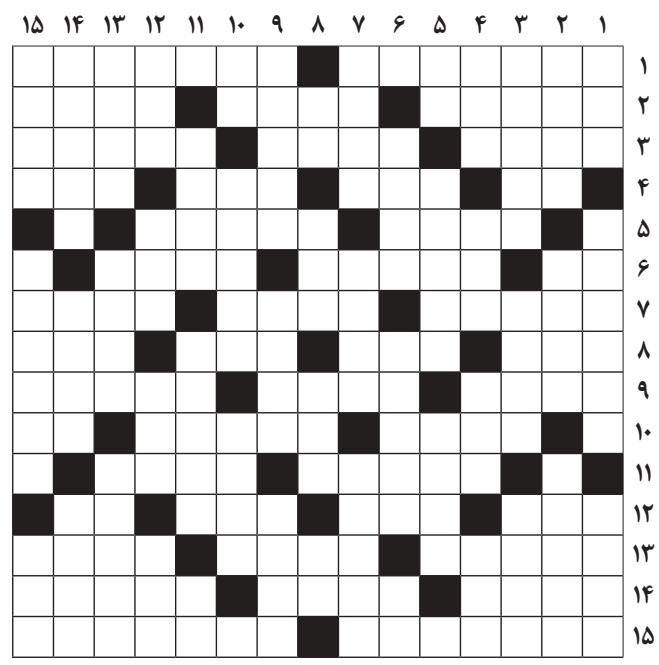

۱۵۱۵

حل سودوکو ساده

۶	۳	۸	۷	۱	۵	۹	۴	۲
۲	۱	۴	۶	۹	۳	۵	۸	۷
۷	۵	۹	۴	۲	۸	۱	۶	۳
۵	۲	۳	۸	۶	۷	۴	۹	۱
۴	۸	۷	۹	۵	۱	۳	۲	۶
۹	۶	۱	۳	۴	۲	۸	۷	۵
۸	۴	۲	۱	۳	۶	۷	۵	۹
۳	۹	۶	۵	۷	۴	۲	۱	۸
۱	۷	۵	۲	۸	۹	۶	۳	۴

حل سودوکو سخت

۶	۲	۹	۵	۱	۸	۳	۴	۷
۵	۴	۷	۶	۳	۲	۱	۹	۸
۳	۸	۱	۷	۹	۴	۵	۶	۲
۱	۷	۵	۴	۸	۹	۶	۲	۳
۲	۹	۸	۳	۵	۶	۴	۷	۱
۴	۶	۳	۱	۲	۷	۸	۵	۹
۷	۳	۴	۲	۶	۱	۹	۸	۵
۸	۵	۲	۹	۴	۳	۷	۱	۶
۹	۱	۶	۸	۷	۵	۲	۳	۴

جواب جدول شماره ۲۹۲۹

طراح: محمود کیمیایی

سودوکو ساده

زمان پیشنهادی: ۲۰ دقیقه

قانون‌های حل جدول سودوکو:

۱– در هر ســـطر و ستون باید اعداد یک تا ۹ نوشته شود. بدیهی است که هیچ عددی نباید تکرار شود.

۲– در هر مربع ۳×۳ اعداد یک تا ۹ باید نوشته شود و در نتیجه هیچ عددی نباید تکرار شود

۱۵۱۶

				۲	۴	۵	۶	۹
۴		۶					۳	
۲			۹	۷				۸
		۴		۱		۲	۸	
۵	۸				۲	۹		
۶		۹						
			۶				۲	
	۷							
۱		۵	۲		۷			

سودوکو سخت

زمان پیشنهادی: ۴۰ دقیقه

سودوکو

ســـودوکو(Sudoku)یک واژه ترکیبی ژاپنی به معنای عددهای بی‌تکرار است و امروزه به جدولی از اعداد گفته می‌شود که به عنوان یک ســـرگرمی رایج در نشریات کشورهای مختلف به چاپ می‌رسد.

				۸				
۸			۷		۶		۵	
۲		۹						۴
۶								۵

جهان صنعت

۲۲ دی ۱۴۰۳ ۱۰ رجب ۱۴۴۶ ۱۱ ژانویه ۲۰۲۵ شنبه

عضو انجمن صنفی روزنامه‌های غیر دولتی و تعاونی مطبوعات

شماره ۵۷۱۴ - سال بیست و یکم

پایان نامه

آیین نامه اخلاق حرفه‌ای:

http://www.jahanesanat.ir

■ صاحب امتیاز و مدیر مسوول: محمدرضا سعدی

■ تلفن تحریریه: ۸۸۰۴۲۳۵۸- ۸۸۰۵۰۸۹۳- ۸۸۰۶۰۳۱۷

■ نمابر: ۸۸۲۱۰۷۵۳

■ تلفن سازمان آگهی‌ها: ۸۸۰۵۰۲۸۶-۸۸۰۵۰۶۸۴

■ نشانی: خیابان شیخ بهایی جنوبی، روبه‌روی مسجد بقیه‌الله- بن‌بست سامان- پلاک ۴

■ شماره پیامک: ۳۰۰۰۸۳۸۸

■ روابط عمومی: ۸۸۰۳۹۸۹۴

■ لیتوگرافی و چاپ: ایرانچاپ

www.jahanesanat.ir jahan1383@yahoo.com

گزارش

ساترا مجوز ۱۰ پلتفرم را باطل کرد

مدیر کل صدور مجوز ساترا از اعطای مجوز به ۱۶رسانه و تعلیق و ابطال مجوز ۱۰رسانه خبر داد. حسین زارعی درباره امکان‌های جدیدی که این اداره کل برای رسانه‌های صوت و تصویر فراگیر ایجاد کرده، گفت: ساترا جزو اولین دستگاه‌های اجرایی است که از طریق درگاه ملی مجوزها که در ذیل وزارت اقتصاد و دارایی قرار دارد کار صدور مجوز در حوزه فعالیت رسانه و همچنین مجوز تولید و مجوز انتشار را آغاز کرد و ذیل همان مجوزهایش صادر می‌شود. اتفاق جدیدی که رخ داده این است که ما جزو اولین دستگاه‌های اجرایی هستیم که فرآیند مربوط به تمدید اعتبار مجوز را ساماندهی کردیم. وی افزود: مجوزهای سطح دو، یک ساله و مجوزهای سطح سه، دو ساله هستند. مجوزهای سطح یک شش ماه اعتبار دارند و غیرقابل تمدید هستند. باید بعد از آن متقاضیان به سراغ سطح دو بروند وگرنه رسانه مربوطه‌شان در مسیر فرآیندهای قانونی و نهایتا تعلیق قرار می‌گیرند. خداروشکر اداره کل صدور مجوز ساترا، فرآیند تمدید و اصلاح را با همکاری اداره کل فنی و درگاه ملی مجوزها پیش برد که خوشبختانه از اول دی عملیاتی شده است. زارعی ادامه داد: از اول دی دیگر هر پلتفرم و رسانه‌ای که اعتبار مجوزش رو به پایان است می‌تواند به درگاه ملی مجوزها مراجعه کند و ما هم به صورت الکترونیکی تمدید مجوزشان را انجام می‌دهیم. وی در ادامه از اعطای مجوز به ۱۶رسانه و تعلیق و ابطال مجوز ۱۰رسانه خبر داد و گفت: اخیرا به ۱۶رسانه مجوز فعالیت اعطا شد و ۱۰رسانه هم تعلیق مجوز شدند. دلیل این تعلیق‌ها، عدم اقدام در دریافت شناسه یکتا از طریق درگاه ملی و یا غیرفعال بودن طولانی پلتفرم‌هاست. زارعی در پایان درباره اعطای بسته حمایتی به رسانه‌ها صحبت کرد و توضیح داد: ساترا در راستای حمایت از خانواده، ترویج سبک زندگی ایرانی- اسلامی و توسعه محتوای سالم در رسانه‌های دارای مجوز از سوی این سازمان و ترویج آن در فضای مجازی در نظر دارد بسته محتوایی ویژه «سبک زندگی، فرزندآوری و خانواده» شامل ۷۰قسمت برنامه بالغ بر هزار و ۹۵۱دقیقه در قالب‌های مختلف برنامه‌ای را منطبق بر مبنای نظام رتبه‌بندی این سازمان در اختیار رسانه‌های دارای مجوز قرار دهد. وی اضافه کرد: برنامه‌های ترکیبی «عصر خانواده»، برنامه سخنرانی «درس‌هایی از قرآن»، مستندهای «تجربه مادری»، «داستان من» و «کودک من»، برنامه‌های تلویزیونی «نقش اعتقاد، سبک زندگی و اندیشه در درمان کرونا»، «دوربین سلامت- لذت فرزندآوری» و موسیقی تصویر «جامعه ما خانواده ماست» عناوین محتواهای بسته مذکور است.

تلنگر

منبع: cartoonmovement

بدون شرح

اعلام فیلم‌های سودای سیمرغ جشنواره فیلم فجر

رقابت فیلمسازان جوان با بزرگان

گروه فرهنگ و هنر- فیلم‌های بخش مسابقه سینمای ایران در جشنواره چهل و سوم فجر پس از گمانه‌زنی‌های متعدد و حدود یک ماه بازبینی معرفی شدند. با این ویژگی که نام فیلمسازان جدید بیشتر دیده می‌شود؛ فیلم‌هایی با سابقه رونمایی در جشنواره‌های خارجی حضور قابل توجهی دارند و ابوالفضل جلیلی هم پس از سال‌ها در این رویداد با یک فیلم شرکت کرده است.

۳۳فیلم اعلام شده در بخش مسابقه جشنواره ترکیبی از آثاری با کارگردان‌های کهنه‌کار و کم‌تجربه‌تر در سینماست که بازیگران مطرحی همچون امین حیایی، شهاب حسینی، لیلا حاتمی، مریلا زارعی، سارا بهرامی، ساره بیات، مهدی هاشمی و حامد بهداد در آنها بازی کرده‌اند. همزمان با اعلام اسامی این فیلم‌ها آنچه تاکنون از آنها به صورت رسمی منتشر شده، مرور می‌شود با یادآوری این نکته که شنیده می‌شد برای امسال بخش خارج از مسابقه هم تدارک دیده شده که تاکنون در این مورد اظهارنظر رسمی نشده است. البته تا همین‌جا هم با وجود چهار فیلم انیمیشن، تعداد فیلم‌هایی که قرار است در جشنواره باشند به ۳۷اثر رسیده و مشخص نیست برنامه نمایش در صورت تنظیم بخش خارج از مسابقه به چه شکل خواهد بود.

■ **«خاتی»**

فیلم سینمایی «خاتی» به کارگردانی فریدون نجفی است که با نویسندگی احمد رفیع‌زاده و تهیه‌کنندگی محمد کمالی‌پور ساخته شده و از فیلم‌های راه‌یافته به جشنواره امسال است. در این فیلم سارا بهرامی، آناهیتا افشار، سعید آقاخانی، فرید سجادی‌حسینی و علی عامل‌هاشمی بازی کرده‌اند و در خلاصه داستان آن آمده است: «تراژدی وقتی آغاز می‌شود که محکوم به رفتن می‌شوی، آن هم وقتی همچون تنهاترین درخت جنگل بلوط ریشه در خاک دوانده‌ای.»

■ **«ناتور دشت»**

این فیلم که نامش برگرفته از رمان مشهوری از سلینجر است، به کارگردانی سیدمحمدرضا خردمندان و تهیه‌کنندگی مهدی فرجی ساخته شده است. فیلمنامه «ناتور دشت» با الهام از داستانی واقعی، توسط سیدمحمدرضا خردمندان و حمید اکبری‌خامنه به نگارش درآمده و هادی حجازی‌فر و میرسعید مولویان زوج اصلی این فیلم هستند که برای اولین‌بار کنار یکدیگر قرار گرفته‌اند.

«ناتور دشت» دومین ساخته سینمایی محمدرضا خردمندان پس از فیلم سینمایی «بیست و یک روز بعد» و تازه‌ترین محصول سازمان سینمایی سوره است.

■ **«اسفند»**

فیلم «اسفند» به نویسندگی و کارگردانی دانش اقباشاوی پاییز سال گذشته در آبادان کلید خورد و اگرچه تهیه‌کنندگی آن برعهده زنده‌یاد جلیل شعبانی بود اما ادامه مسیر تولید با مهاجر توحیدپرست پیگیری شد. این فیلم روایتگر مقطع مهمی از زندگی شهیدعلی هاشمی از فرماندهان مطرح دفاع مقدس در شناسایی و طرح‌ریزی عملیات خیبر در قرارگاه سری نصرت بوده که با مشارکت بنیاد سینمایی فارابی و موسسه هنری رسانه‌ای اوج ساخته شده است. رضا مسعودی، مهدی زمین‌پرداز، یاسین مسعودی، محمد عسگری و محمدرضا عقدایی‌یزدی از جمله بازیگران این فیلم سینمایی هستند.

■ **«شاه نقش»**

فیلمبرداری «شاه نقش» به کارگردانی شاهد احمدلو و تهیه‌کنندگی علی قائم‌مقامی آبان امسال انجام شد. در این فیلم که گفته می‌شود درباره سینماست، بهرنگ علوی، هومن برق‌نورد، نسیم ادبی، مینا وحید، شهرام قائدی، سیروس میمنت، پوریا میاندهی، مجید علیزاده، مژگان صابری، محمد متوسلانی، عنایت بخشی و مهدی میامی بازی کرده‌اند و رضا رویگری، شهین تسلیمی و پژمان بازغی هم در آن حضور افتخاری دارند.

■ **«موسی کلیم‌الله»**

ابراهیم حاتمی‌کیا که مدتی است مشغول ساخت سریال «موسی کلیم‌الله» بوده، نسخه سینمایی از این فیلم را راهی جشنواره فجر کرده است تا پنج سال پس از «خروج» بار دیگر به جشنواره بیاید. حاتمی‌کیا با استفاده از تکنولوژی تولید مجازی برای اولین‌بار در ایران، نسخه سینمایی و پیش‌نمایش «موسی کلیم‌الله(ع)» را برای حضور در جشنواره فیلم فجر آماده کرده است. مریلا زارعی در نقش مادر حضرت موسی(ع) از جمله بازیگران این فیلم معرفی شده است.

■ **«چشم بادومی»**

فیلم سینمایی «چشم بادومی» به کارگردانی ابراهیم امینی و تهیه‌کنندگی سجاد نصراللهی‌نسب از دیگر فیلم‌های حاضر در جشنواره است. این فیلم اولین تجربه کارگردانی ابراهیم امینی است که داستان متفاوتی از یک درام اجتماعی دارد. ساره بیات، مهدی هاشمی، علی باقری و ستایش دهقان از بازیگران اصلی این فیلم معرفی شده‌اند.

■ **«صیاد»**

فیلم سینمایی «صیاد» به کارگردانی جواد افشار و تهیه‌کنندگی محمدرضا شفیعی ساخته شده که با تصویر برشی از زندگی شهید سپهبد علی صیادشیرازی در جشنواره فیلم فجر رونمایی می‌شود. این فیلم بعد از سال‌ها تحقیق و پژوهش توسط حسین تراب‌نژاد نگاشته شده و در خلاصه داستان آن آمده است: مدتی است این سوال رهایم نمی‌کند، چرا گلوله‌ها از کنارم می‌گذرند و نادیده‌ام می‌گیرند؟! «صیاد» محصول بنیاد سینمایی فارابی و بنیاد شهید انقلاب اسلامی بوده که با حمایت سازمان عقیدتی سیاسی ارتش توسط موسسه فرهنگی هنری صاد تولید شده است. علی سرابی و مارال بنی‌آدم در نقش این شهید و همسرش بازی کرده‌اند.

■ **«تاکسیدرمی»**

فیلم «تاکسیدرمی» اولین اثر بلند محمد پایدار به نویسندگی محسن ملکی و محمد پایدار و تهیه‌کنندگی محمدجواد موحد است. مجید صالحی با گریمی متفاوت در نقش یک شکارچی در این فیلم بازی کرده و حسن معجونی و هادی کاظمی هم در تلاش برای شکار گوزن زرد ایرانی در حال انقراض از دیگر بازیگران این فیلم فانتزی هستند. «تاکسیدرمی» که از گزینه‌های احتمالی حضور در چهل و سومین جشنواره فیلم فجر است، روایتی فانتزی دارد. محمد پایدار پیشتر برای فیلم کوتاه «نوشابه مشکی» جایزه بهترین کارگردانی و بهترین فیلم از نگاه مخاطبان را از سی و نهمین جشنواره فیلم کوتاه تهران دریافت کرده بود.

■ **«شوهر ستاره»**

جدیدترین فیلم ابراهیم ایرجزاد پس از «عنکبوت»، «شوهر ستاره» نام دارد که قصه‌ای زنانه را به تصویر می‌کشد. در این فیلم که به تهیه‌کنندگی علی اوجی ساخته شده، حامد بهداد و فریبا نادری بازی کرده‌اند.

■ **«خدای جنگ»**

فیلم سینمایی «خدای جنگ» سومین فیلم حسین دارابی پس از «مصلحت» و «هناس» است.

او این فیلم را براساس زندگی شهیدحسن طهرانی‌مقدم ساخته و گفته شده روایتی حساس از یک اتفاق مهم معاصر را به تصویر می‌کشد. در فیلم سینمایی «خدای جنگ» به تهیه‌کنندگی سعید سعدی و با مشارکت سازمان اوج، هیچ بازیگری کاراکتر شهید طهرانی‌مقدم را بازی نمی‌کند اما ساعد سهیلی نقش یکی از هم‌رزمان شهید طهرانی‌مقدم را بازی می‌کند.

■ **«آنتیک»**

فیلم سینمایی «آنتیک» از فیلم‌های کمدی جشنواره امسال است که هادی نائیجی آن را کارگردانی کرده و محمود بابایی هم تهیه‌کنندگی آن را برعهده داشته است. «آنتیک» قصه‌ای از دل تاریخ معاصر ایران را روایت می‌کند و پژمان جمشیدی و بیژن بنفشه‌خواه از جمله بازیگران آن هستند.

■ **«رها»**

فیلم «رها» که نخستین اثر بلند سینمایی حسام فرهمند بوده با بازی غزل شاکری و شهاب حسینی ساخته شده است. تهیه‌کنندگی این فیلم را سعید خانی برعهده داشته که امسال با دو فیلم در جشنواره حضور دارد. این فیلم به عنوان یک ملودرام اجتماعی معرفی شده است

■ **«پیشمرگ»**

علی غفاری که قبلا با فیلم «تک‌تیرانداز» در جشنواره حضور داشت، این بار با فیلم «پیشمرگ» راهی جشنواره می‌شود که برشی از زندگی شهید سعید قهاری سعید بوده و مهدی نصرتی نقش او را ایفا کرده است. حسام منظور و الناز ملک دیگر بازیگران این فیلم هستند.

■ **«بازی را بکش»**

مصطفی کیایی که چند سالی در جشنواره فجر غایب بود امسال با فیلم «بازی را بکش» به کارگردانی ابراهیم عزیزی حضور دارد.

پروانه نمایش این فیلم شهریورماه امسال صادر شده بود و محسن کیایی، هدی زین‌العابدین، محمد بحرانی و پوریا رحیمی‌سام ازجمله بازیگران آن معرفی شده‌اند. این فیلم براساس یک داستان واقعی ساخته شده و پیشتر در خبرها آمده بود که برای اکران پاییزی آن برنامه‌ریزی شده بود.

دیدگاه

گمانه‌زنی‌ها

در میان فیلم‌های راه یافته به جشنواره فجر، «فریاد» که نامی مشابه با فیلمی به کارگردانی مسعود کیمیایی دارد و نیز «اشک هور» ساخته مهدی جعفری، «بچه مردم» و «دست تنها» به کارگردانی امیرحسین ثقفی هم هستند که اطلاعات دقیقی از آنها به صورت رسمی منتشر نشده است. فیلم‌هایی که پیشتر در جشنواره‌های خارجی شرکت کرده بودند در حالی وارد فهرست بخش اصلی رقابتی جشنواره فجر شده‌اند که پیش‌بینی می‌شد فیلم‌هایی همچون «پیر پسر» ساخته اکتای براهنی با شرایط مشابه در این بخش باشد اما این اتفاق رخ نداده و کارگردان این فیلم در پستی در فضای مجازی مدعی شده که هر هفت عضو هیات انتخاب فیلمش را برگزیده بودند ولی در نهایت بیرون مانده است. البته ممکن است این فیلم در بخش خارج از مسابقه به نمایش درآید که گمانه‌زنی‌هایی درباره برپایی آن در این دوره شنیده می‌شود.

سینمای جهان

بازیگران بهترین‌های صنف خود را انتخاب کردند

با معرفی نامزدهای جوایز انجمن بازیگران آمریکا، «شرور» و «شوگان» هر یک با پنج نامزدی در بخش سینما و تلویزیون پیشتاز شدند. «شرور» اقتباس موزیکال از نمایشی در برادوی متعلق به کمپانی یونیورسال و «شوگان» سریال درام که در ژاپن فئودالی اتفاق می‌افتد از شبکه اف‌ایکس/هولو بیشترین نامزدی جوایز انجمن بازیگران (SAG) سال ۲۰۲۵ را به خود اختصاص دادند و هر یک در پنج بخش نامزد دریافت جایزه شدند. «شرور» با کسب پنج نامزدی، بیشترین نامزدی را در تاریخ انجمن بازیگران آمریکا کسب کرد. این فیلم اقتباسی به کارگردانی جان.ام چو در کنار «شکسپیر عاشق» (۱۹۹۸)، «شیکاگو» (۲۰۰۲)، «تردید» (۲۰۰۸)، «اشباح اینیشرین» (۲۰۲۲) و «همه چیز همه جا به یکباره» (۲۰۲۲) جای گرفت که پیش از این پنج نامزدی به دست آورده بودند. از این میان «شکسپیر عاشق»، «شیکاگو» و «همه چیز همه جا به یکباره» علاوه بر کسب جایزه این انجمن برای بهترین گروه بازیگری، جایزه اسکار بهترین فیلم را هم دریافت کردند. فیلم زندگینامه‌ای باب دیلن ساخته جیمز منگولد با نام «ناشناخته کامل» با چهار نامزدی پشت سر «شرور» قرار گرفت. در کنار «شرور» و «ناشناخته کامل»، «آنورا»، «مجمع کاردینال‌ها» و «امیلیا پرز» هم مدعی دریافت جایزه بهترین گروه بازیگران هستند. از زمانی که انجمن بازیگران این جایزه را در سال۱۹۹۵ باب کرد، تنها چهار فیلم شامل «شجاع دل» در سال۱۹۹۵، «شکل آب» در سال۲۰۱۷، «کتاب سبز» در سال۲۰۱۸ و «سرزمین آوارگان» در سال۲۰۲۰ در اسکار هم برنده این جایزه نشدند. در بخش بهترین بازیگر نقش مکمل زن، دراماتیک‌ترین اتفاق‌ها رخ داد و در عین حال که شماری از نام‌های مورد انتظار به این بخش راه یافتند اما برخی نام های امیدوار حذف شدند. از این میان زوئی سالدانا برای «امیلیا پرز» پس از برنده شدن گلدن‌گلوب، شانس خود را برای رسیدن به اسکار بسیار افزایش می‌دهد، در حالی که حذف همبازی او سلنا گومز غافلگیرکننده بود. گومز که برای نقش‌هایش در فیلم‌های «امیلیا پرز» و «فقط قتل‌ها در ساختمان» احتمال دو نامزدی داشت، از هر دو بازماند. به همان اندازه جا ماندن مارگارت کوالی برای «مواد» و نادیده گرفتن ایزابلا روسلینی به عنوان یک راهبه پرجنب و جوش در «مجمع کاردینال‌ها» شگفتی‌ساز شد. در بخش بهترین بازیگر مرد نقش مکمل تا حد زیادی انتظارات برآورده شد و کایران کالکین (درد واقعی) در کنار ادوارد نورتون (ناشناخته کامل) و یورا بوریسوف (آنورا) جایگاهی را کسب کردند که انتظار می‌رفت اما انتخاب بیلی برای «شرور» و جرمی استرانگ برای ایفای نقش مربی دونالد ترامپ، در فیلم «کارآموز» علی عباسی، موجب شد تا رقبایی جدی شامل دنزل واشینگتن برای «گلادیاتور۲» و گای پیرس برای «بروتالیست» وارد این رقابت نشوند، هرچند آدرین برودی برای همین فیلم در رقابت حضور دارد. در بخش فیلم‌های درام تنها یک بازیگر از گلدن‌گلوب به این فهرست راه یافت و آنجلینا جولی (ماریا)، نیکول کیدمن (دختر بچه)، تیلدا سوینتون (اتاق بغلی)، کیت وینسلت (لی) یا حتی فرناندا تورس برای «من هنوز اینجا هستم» انتخاب نشدند اما در بخش بهترین بازیگر مرد طبق انتظار آدرین برودی (بروتالیست)، تیموتی شالامه (ناشناخته کامل)، دنیل کریگ (کوئیر)، کولمن دومینگو (سینگ سینگ) و رالف فاینس (مجمع کاردینال‌ها) همگی نامزدهای دریافت جایزه شدند. با این حال سباستین استن، برنده گلدن‌گلوب که برای هر دو فیلم «مرد متفاوت» و «کارآموز» نامزد شده بود، نادیده گرفته شد. به دلیل آتش‌سوزی‌های لس‌آنجلس، اعلام حضوری نامزدها لغو شد و نامزدها در وب‌سایت انجمن معرفی شدند. جوایز انجمن بازیگران یکشنبه ۲۳فوریه ساعت ۸شب به صورت زنده از نتفلیکس پخش می‌شود.

مل گیبسون سال آینده به سراغ «رستاخیز مسیح» می‌رود

مل گیبسون می‌گوید فیلمبرداری «رستاخیز مسیح» را سال۲۰۲۶ شروع می‌کند. مل گیبسون که ساخت دنباله «مصائب مسیح» را چند بار به تعویق انداخته و ابتدا قرار بود سال۲۰۲۳ و سپس ۲۰۲۴ فیلمبرداری آن را شروع کند و آخرین بار از سال۲۰۲۵ خبر داده بود، حالا از سال آینده خبر می‌دهد. وی گفته هدفش این است که سال۲۰۲۶ فیلمبرداری فیلم «رستاخیز مسیح» را شروع کند و به این وسیله عنوان رسمی فیلم را هم تایید کرده است. وی افزود جیم کاویزل دوباره در نقش عیسی بازی خواهد کرد. گیبسون در حالی که امیدوارانه از شروع فیلمبرداری در سال آینده خبر داد، اما گفت: تاریخ شروعی ندارم، فقط باید پیش‌تولید را شروع کنم و ببینم چه می‌شود. زمان خودش را می‌طلبد. عامل کلیدی که موجب به تعویق افتادن «رستاخیز مسیح» می‌شود این است که کدام نسخه فیلمنامه برای فیلم استفاده می‌شود. از سال۲۰۱۶، گیبسون همراه برادرش و راندال والاس فیلمنامه‌نویس «شجاع دل»، سخت در حال خلق کردن فیلمنامه بوده و دست‌کم شش پیش‌نویس از فیلمنامه نوشته شده است. سال۲۰۲۳ گفته می‌شد دو پیش‌نویس خاص وجود دارد که با هم بسیار متفاوت هم هستند. بهار۲۰۲۴، والاس تایید کرد که فیلمنامه تکمیل شده و آنها ترکیبی از هر دو پیش‌نویس را به عنوان فیلمنامه قطعی پذیرفته‌اند. گیبسون گفت این دنباله به دو فصل جداگانه تقسیم می‌شود و فلسفی و شاعرانه‌تر و ساده‌تر از فیلم اصلی خواهد بود. در حالی که از این فیلم به عنوان رفتن عیسی به قلمروهای دیگر یاد شده، گفته می‌شود بر وقایع سه روزی متمرکز است که بین مصلوب شدن و رستاخیز عیسی مسیح رخ داده است. اگرچه «مصائب مسیح» ۲۰سال پیش منتقدان را به دو گروه موافق و مخالف تقسیم کرد اما روایتی چشم‌نواز از آخرین روزهای عیسی بود و به یک موفقیت بزرگ تبدیل شد. با توجه به اینکه گیبسون به عنوان کارگردان از خشونت وحشتناک دوری نمی‌کند و «شجاع دل» و «آپوکالیپتو» دو فیلم بسیار خشن محسوب می‌شوند، آن فیلم هم مانند دیگر فیلم‌های وی به شدت ترسناک بود.

نوبت چهارم

شرکت معدنی و صنعتی گهرزمین (سهامی عام) Goharzamin Mining and Industrial Company

آگهی تجدید مناقصه عمومی انتخاب پیمانکار انجام عملیات حفاری اکتشافی مغزه‌گیری به میزان ۱۵ هزار متر در محدوده اکتشافی نوار مرزی زاهدان شرکت معدنی و صنعتی گهرزمین

(مناقصه شماره 34-TC-403)

شرکت معدنی و صنعتی گهرزمین (سهامی عام) در نظر دارد پیمانکار واجد شرایط و صلاحیت به منظور «انجام عملیات حفاری اکتشافی مغزه‌گیری به میزان ۱۵ هزار متر در محدوده اکتشافی نوار مرزی زاهدان» این شرکت واقع در سایت زاهدان را از طریق مناقصه عمومی یک‌مرحله‌ای به همراه انجام فرآیند ارزیابی کیفی، شناسایی و انتخاب نماید. متقاضیان می‌بایست پس از خرید اسناد، نامه اعلام آمادگی و فیش واریزی را از طریق ایمیل به دبیرخانه کمیسیون معاملات ارسال نمایند.

متقاضیان واجد صلاحیت پس از دریافت پاکت‌های خالی مناقصه از دبیرخانه کمیسیون معاملات واقع در مجتمع یا دبیرخانه دفتر مرکزی تهران، پیشنهادات خود را تا قبل از مهلت مقرر به آدرس **تهران، بلوار آفریقا، بلوار آرش غربی، شماره ۱۲، طبقه ۵** تحویل دهند.

شرایط لازم مناقصه‌گران برای شرکت در مناقصه:

- پیمانکار باید سابقه کار مشابه داشته باشد.
- دارای گواهینامه صلاحیت ایمنی وزارت تعاون، کار و رفاه اجتماعی
- ارائه معرفی‌نامه و تسلیم فیش واریزی به مبلغ ۵،۰۰۰،۰۰۰ ریال به حساب شماره ۱۱۳۷۸۰۰۲۰۰۰۷۵ نزد بانک سپه و یا حساب شماره ۵۰۷۷۹۵۵۷۲۱ نزد بانک ملت

به نام شرکت معدنی و صنعتی گهرزمین جهت شرکت در فراخوان مناقصه عمومی انتخاب پیمانکار انجام عملیات حفاری اکتشافی مغزه‌گیری به میزان ۱۵ هزار متر در محدوده اکتشافی نوار مرزی زاهدان شرکت معدنی و صنعتی گهرزمین

- مهلت تهیه اسناد: از چهارشنبه مورخ ۱۴۰۳/۱۰/۱۲ ساعت ۰۷:۳۰ تا چهارشنبه مورخ ۱۴۰۳/۱۰/۲۶ ساعت ۱۴:۰۰
- متقاضیان باید پاکت دربسته و مهر و امضا شده، حاوی مدارک کاغذی و CD که نام و نشانی درخواست‌کننده و موضوع مناقصه به وضوح روی آن درج شده را حداکثر تا ساعت ۱۰:۰۰ روز چهارشنبه ۱۴۰۳/۱۱/۱۰ به دبیرخانه کمیسیون معاملات کارفرما تحویل داده و رسید دریافت کنند.
- کارفرما در انتخاب شرکت‌ها جهت دعوت به مناقصه و همچنین در رد یا قبول پیشنهاد پیمانکاران بر اساس صلاحدید خود کاملاً مختار بوده و لذا شرکت در مناقصه، حقی برای ایشان درخصوص تصمیمات کارفرما دربر نخواهد داشت.
- جهت اطلاعات بیشتر متقاضیان می‌توانند با شماره تلفن‌های ۴۱۵۲۷۱۱۴-۰۳۴ و ۵۷۶۲۳-۰۲۱ داخلی ۱۷۵۲ و آدرس‌های الکترونیکی (TC@goharzamin.com و goharzamin.TC@gmail.com) به صورت همزمان مکاتبه نمایند.

دبیرخانه کمیسیون معاملات شرکت معدنی و صنعتی گهرزمین

جهان صنعت .....

قابل توجه فعالان اقتصادی

تیم کارشناسی متشکل از کارشناسان اقتصادی و حقوقی به منظور کمک به رفع موانع تولید آماده ارایه خدمات به تولیدکنندگان و صاحبان کالا وخدمات در حوزه های زیر است:

- موانع صادرات و واردات
- پرونده های حقوقی
- مشکلات تامین سرمایه
- تهیه بیزنس پلن
- خدمات مشاوره مالی و مالیاتی
- مشاوره در زمینه لوایح مالیاتی
- معرفی شرکای تجاری داخلی و خارجی
- برندسازی و دیجیتال مارکتینگ
- موفقیت در مذاکرات تجاری
- بازاریابی و فروش
- حل مشکلات قراردادهای تجاری
- مشاوره در زمینه ورود شرکت‌های تجاری به بورس

۸۸۰۳۹۸۹۴ | ۰۹۱۲۲۹۷۶۶۰۴