روزنامه اقتصادی ایران
صدای بخش خصوصی ایران
جهان صنعت
چهارشنبه ۲۶ دی ۱۴۰۳ ■ ۱۴ رجب ۱۴۴۶ ■ ۱۵ ژانویه ۲۰۲۵
سال بیست و یکم ■ شماره ۵۷۱۷ ■ ۱۶ صفحه ■ قیمت ۱۰۰۰۰ تومان

دور سوم گفت‌وگوهای هسته‌ای ایران با تروئیکا و اتحادیه اروپا در ژنو برگزار شد

مذاکره شرافتمندانه؛ پیام تهران به واشنگتن

معاون ارتباطات و اطلاع‌رسانی دفتر رییس‌جمهور با اعلام اینکه «پیام مهم رییس‌جمهور پزشکیان در گفت‌وگو با Lester Holt مجری معروف آمریکایی از شبکه تلویزیونی NBC پخش خواهد شد»، در شبکه اجتماعی ایکس (توئیتر) نوشته است: «جمهوری اسلامی ایران خواهان صلح و تنش‌زدایی در منطقه و جهان است، جنگ‌افروزی، تجاوز و نسل‌کشی رژیم صهیونیستی را محکوم می‌کند و آماده مذاکره شرافتمندانه و برابر است.»

صفحه ۲

«جهان‌صنعت» مهم‌ترین تحولات مذاکرات میان اسرائیل و حماس را بررسی می‌کند

ساعت صفر آتش‌بس

۴

انحصار یا هم‌افزایی؟

گزارش «جهان‌صنعت» واکنش اتحادیه مرغداران میهن را برانگیخت

جهان‌صنعت اتحادیه مرکزی مرغداران میهن به گزارش «جهان‌صنعت» درباره انحصار و رانت در صادرات تخم‌مرغ به کشورهای همسایه واکنش نشان داد.

این اتحادیه در جوابیه‌ای که خطاب به «مدیر محترم روزنامه و پایگاه خبری جهان‌صنعت» به دفتر روزنامه ارسال کرد، نوشت: پیرو انتشار مطلبی با عنوان سلطان تخم‌مرغ کیست؟ توسط روزنامه جهان‌صنعت در تاریخ ۲۲ دی ۱۴۰۳ اتحادیه مرکزی مرغداران میهن به‌عنوان بزرگ‌ترین تشکل تخصصی کشور در حوزه تولید و توزیع تخم‌مرغ وظیفه خود می‌داند در پاسخ به ادعاهای مطرح‌شده توضیحات مستدل و تخصصی به شرح ذیل جهت استحضار و انتشار ارائه نماید. مقتضی است مطابق با ماده ۲۳ قانون مطبوعات جهت تنویر افکار عمومی ...

صفحه ۸

گمشده اقتصاد ایران

چرا بعد از ۴ دهه، مدل اقتصادی ایران هنوز پیدا نشده است

صفحه ۳

در انتظار حق برداشت ویژه از IMF

پیشنهاد استیگلیتز و وایزبروت برای افزایش رشد اقتصادی جهانی

صفحه ۴

سرمقاله

هوش‌مصنوعی؛ آینده از پیش تعیین‌شده نیست

اسفندیار جهانگرد

ظهور هوش‌مصنوعی(AI) بحثی جهانی را برانگیخته است: آیا این فناوری جایگزین انسان‌ها در نقش‌های کلیدی خواهد شد یا به‌عنوان ابزاری برای توانمندسازی و ارتقای قابلیت‌های ما عمل خواهد کرد؟ این پرسش پیامدهای عمیقی برای آینده کار، جامعه و هویت انسانی دارد..

هوش‌مصنوعی هم‌اکنون با توانایی انجام وظایف پیچیده به‌صورت سریع‌تر و کارآمدتر از انسان، صنایع مختلف را متحول کرده است. از خودروهای خودران گرفته تا ربات‌های پیشرفته در تولید، هوش‌مصنوعی اغلب در سرعت، دقت و پایداری از انسان پیشی می‌گیرد. در صنایعی مانند خدمات مشتری، روزنامه‌نگاری و حتی پزشکی، اتوماسیون در حال جایگزینی وظایف روتین و گاهی مشاغل انسانی است. علاوه‌بر این، توسعه ابزارهای هوش‌مصنوعی مولد که قادر به تولید محتوای خلاقانه هستند، نگرانی‌هایی را در مورد اینکه آیا مشاغلی که نیاز به خلاقیت هنری یا فکری دارند نیز در معرض خطر قرار خواهند گرفت، برانگیخته است.

از سوی دیگر، طرفداران معتقدند که هوش‌مصنوعی ابزاری است که برای تقویت توانایی‌های انسانی طراحی شده، نه جایگزینی آن. با اتوماسیون وظایف تکراری، هوش‌مصنوعی به انسان‌ها امکان می‌دهد که بر تفکر سطح بالا، خلاقیت و تصمیم‌گیری تمرکز کنند. در حوزه‌هایی مانند سلامت، تشخیص‌های مبتنی‌بر هوش‌مصنوعی می‌تواند به پزشکان کمک کند و برنامه‌های درمانی را سریع‌تر و دقیق‌تر ارائه دهد. در آموزش، پلتفرم‌های هوش‌مصنوعی می‌توانند تجربه یادگیری شخصی‌سازی‌شده‌ای را برای دانش‌آموزان فراهم کنند و معلمان را قادر سازند تا نیازهای فردی را بهتر برطرف کنند.

علاوه‌بر این، تاریخ نشان می‌دهد که پیشرفت‌های فناورانه اغلب مشاغل بیشتری نسبت‌به آنچه حذف می‌کنند، ایجاد کرده‌اند. برای مثال، انقلاب صنعتی بسیاری از نقش‌های سنتی را مختل کرد اما در نهایت منجربه ایجاد صنایع کاملا جدیدی شد. بطور مشابه، هوش‌مصنوعی می‌تواند فرصت‌های جدیدی را در زمینه‌هایی مانند اخلاق هوش‌مصنوعی، مهندسی و علوم داده ایجاد کند. نگاه دیگری نیز وجود دارد. به‌جای یک سناریوی صفر و یک، آینده ممکن است در همکاری میان انسان و هوش‌مصنوعی نهفته باشد. در این چشم‌انداز، هوش‌مصنوعی وظایفی را که خطرناک، تکراری یا نیازمند پردازش داده‌های حجیم هستند بر عهده می‌گیرد، درحالی‌که انسان‌ها نقش‌هایی را مدیریت می‌کنند که نیاز به هوش عاطفی، قضاوت اخلاقی و خلاقیت دارند. این همکاری می‌تواند به سطحی بی‌سابقه از نوآوری و بهره‌وری منجر شود، به‌شرط آنکه جامعه روی بازآموزی نیروی کار و رفع نگرانی‌های اخلاقی سرمایه‌گذاری کند.

ادامه در صفحه ۳

نقدروز

مردم سازگاری می‌خواهند

محمدصادق جنان‌صفت

شاید در این روزهایی که شهروندان ایرانی در هراس از رخدادهای ناشناس زندگی می‌کنند و آرزو دارند که چشم‌انداز روشنی در برابرشان دیده شود باید درباره برخی چیزها بیشتر از پیش بنویسیم و سخن بگوییم. یکی از چیزهایی که نیاز امروز این سرزمین است و ایرانیان چشم‌شان به نوشته‌ها و گوش‌شان به سخنرانی‌هاست تا درباره آن بخوانند و گوش کنند پدیده‌ای به اسم سازگاری و تفاوت آن با سازشکاری است.

واقعیت تلخ این است که ادبیات سیاسی که در سال‌های بلافاصله پس از انقلاب اسلامی در ایران زاد و رشد کرد و نیروهای سیاسی چپ ارتدکس و نیز چپ‌های مذهبی آن را در ذهنیت جامعه فرو کردند این بود که انقلاب اسلامی نباید با غرب و غربگرایی سازگار باشد. آنها توانستند سازگاری با استفاده از فضای انقلابی را همان سازشکار جا بزنند و راه را برای گفت‌وگو با دنیای آزاد ببندند.

سازگاری در این نوشته به این معناست که آدمی با استفاده از خرد خویش آموخت که باید با واقعیت‌های سرسخت و دگرگون‌ناپذیر کنار بیاید و از خود نگهداری کند. آدمی آموخت اگر چنین نکند در برابر نیروهای بزرگ‌تر از نیروی خودش تاب نمی‌آورد. در این راه اما آدمی آموخت که می‌توان همراه با سازگار شدن با دنیا و پدیده‌های دیگر از واقعیت‌ها سود ببرد. اگر انسان و جامعه‌های انسانی این دیدگاه را همراه داشته باشند از یکدیگر کمک می‌گیرند و راه پیشرفت باز می‌شود. در سازگاری هیچ‌گونه پس‌افتادن از سر ترس و ناتوانی جایی ندارد. سازشکاری اما با سازگاری تفاوت دارد. آدم سازشکار اصالت اندیشه و عمل ندارد و از سر ترس و ناتوانی هر روز به یک رنگ در می‌آید.

ایرانیان اکنون در جایی ایستاده‌اند که از نیروهای سیاسی می‌خواهند با سازگاری و همزیستی آشتی‌جویانه با دنیای پیرامون و دوری از سازشکاری با یک سوی عالم راه پیشرفت را باز کنند. اگر در آینده نزدیک نشود با همه جهان سازگار شد راهی جز سازش کردن با یک گروه از کشورها نمی‌ماند. راهی که سازشکاران پیشنهاد می‌کنند و باور دارند با این سازش می‌شود در برابر واقعیت‌های انکارناشدنی امروز جهان ایستاد، راهی به سوی خوشبختی ایرانیان نیست.

اقتصاددانان و فعالان اقتصادی نیک‌اندیش به این نتیجه رسیده‌اند باید این سرزمین و شهروندان مداراجو و بردبار را از لبه پرتگاه دور کرد و اجازه نداد روزگار سخت اقتصادی این کشور را به‌جایی برساند که چشم‌انداز روشن نداشته باشد.

یادداشت

درس‌هایی برای تاب‌آوری مالی در صنعت بیمه

دکتر حسین ساسانی*

آتش، همواره در تاریخ بشر نماد دوگانگی بوده است؛ از سویی روشنایی‌بخش و زندگی‌آفرین و از دیگر سو ویرانگر و مرگبار. آتش‌سوزی‌های لس‌آنجلس با شعله‌های سرکش و دودهای انبوهی که گویی بر روح شهر سایه انداخته‌اند، نه‌فقط طبیعت که مفاهیم امنیت، تاب‌آوری و مدیریت را نیز به چالش کشیده‌اند. در این میدان سوزان، آتش نه‌فقط درختان و سازه‌ها که نظام‌های مالی، امیدها و آینده‌ها را نیز به کام خود می‌کشد. چنین بحران‌هایی پرسشی بنیادی را در برابر ما می‌گذارد: چگونه می‌توان از دل خاکستر، بنیانی مستحکم‌تر برای ایستادگی ساخت؟

صنعت بیمه که به مثابه ستون فقرات تاب‌آوری مالی جامعه عمل می‌کند، در مواجهه با چنین فجایعی در آزمونی دشوار قرار می‌گیرد. این صنعت باید همچون ققنوسی باشد که نه‌تنها خود را از دل بحران‌ها بازآفرینی می‌کند، بلکه توانایی تاب‌آوری دیگران را نیز تقویت می‌کند اما آیا این ققنوس، آمادگی دارد که در برابر طغیان‌های اقلیم و تغییرات غیرقابل پیش‌بینی زمانه، به پرواز درآید؟ آیا نظام‌های بیمه‌ای ما که غالبا در ساختاری سنتی و محافظه‌کارانه ریشه دارند، می‌توانند همگام با شعله‌های سریع و بی‌رحم آتش حرکت کنند و از فروپاشی اقتصاد و امید جلوگیری کنند؟

این پرسش‌ها تنها از جنس اقتصاد و علم نیستند بلکه در هسته خود، پرسش‌هایی فلسفی و انسانی هستند. آتش‌سوزی نه‌فقط یک رخداد طبیعی که تجلی‌ای از شکنندگی و همزمان استواری حیات است. هر شعله‌ای که بر سقفی فرود می‌آید، داستانی را می‌سوزاند اما در عین حال، فرصتی نیز برای بازنگری و ساختن دوباره فراهم می‌کند. این همان جایی است که صنعت بیمه، به‌عنوان حافظ امیدها و پشتیبان آینده، باید نقشی فعال و پیشرو ایفا کند. اگر بیمه‌گران بتوانند از دانش نوین، فناوری‌های پیشرفته و بینش فلسفی بهره گیرند، نه‌تنها می‌توانند خسارات مالی را جبران کنند، بلکه به جامعه درک تازه‌ای از تاب‌آوری و همبستگی می‌بخشند. در نهایت، تاب‌آوری مالی در برابر آتش‌سوزی‌های گسترده نه‌تنها مستلزم سیاست‌ها و ساختارهای جدید است، بلکه نیازمند یک تحول ذهنی است. ما باید بیاموزیم که به جای تلاش برای اجتناب مطلق از بحران، آن را به‌عنوان بخشی از مسیر رشد و بلوغ بپذیریم. همچنان که آتش می‌تواند فلز را خالص‌تر کند، بحران‌ها نیز می‌توانند ساختارهای بیمه‌ای را مقاوم‌تر، هوشمندتر و انسانی‌تر سازند و این درس بزرگ لس‌آنجلس به جهان است؛ از دل شعله‌ها، می‌توان نور امید و استواری آفرید. شعله‌های بی‌پایان آتش در لس‌آنجلس، نمادی از بحران‌هایی هستند که نه‌تنها به زیرساخت‌ها و طبیعت آسیب می‌زنند، بلکه ثبات اقتصادی و توان مالی جوامع را نیز به چالش می‌کشند.

همان‌طور که در مقدمه اشاره شد، تاب‌آوری مالی در مواجهه با این فجایع، نیازمند نگاهی سیستماتیک، علمی و مبتنی‌بر پیش‌بینی است.

ادامه در صفحه ۳

صدای مدیران

صنعت در حال احتضار

بابک کریمخان*

صنعت هم مانند تمامی جوانب زندگی در مسیر حرکت رو به جلو، متحول شدن و توسعه است و عموما همه کشورها یا در مسیر توسعه هستند یا در توهم توسعه. اما زمانی که سرعت رشد و توسعه در مقایسه با کشورهای همسنگ کند شود کشور دچار عقب‌افتادگی مفرط و ممتد و نهایتا احتضار می‌گردد

امکانات و زیرساخت‌ها، اقتصاد روان، فرصت‌های طلایی، سیاستگذاری‌های دوراندیشانه و مزیت‌های جغرافیایی، سکوهای پرتاپ هر کشوری در عرصه و دگرگونی‌هاست و عواملی چون رکود اقتصادی، بحران‌های اجتماعی، جنگ، ناکارآمدی زیرساخت‌ها، ریل‌گذاری نابجا و سیاستگذاری بی‌ثبات و... منحرف‌کننده مسیر توسعه کشورها در این رقابت است.

وقتی سیاستگذاری‌ها از پشتوانه تحلیلی و کارشناسی عمیق نشات نگیرد، بی‌تردید از سلایق و منفعت‌طلبی شخصی یا فرمان‌پذیری دستوری حاصل می‌شود که هر دولتی به نام مصلحت‌اندیشی مقطعی در آن دخل و تصرف نموده، آن را به سلیقه خود دست‌ساز می‌کند.

هرچند اصلاحات در جهت بهبود فرآیندهای اجرایی مقبولیت دارد ولی تغییرات اساسی و جهت‌گیری‌های متفاوت در دولت‌ها، عامل بلاتکلیفی صنعت و عدم سرمایه‌گذاری‌ها در توسعه آن است.

مشکلات اساسی ما در صنعت از چند عامل اساسی نشات می‌گیرد:

– عدم استراتژی‌ها و برنامه‌ریزی کلان و جزئی در صنعت کشور یا عدم پایبندی به اجرای استراتژی‌های تدوین‌شده بطوریکه هر دولتی مبدع یک استراتژی جدید بوده که نیمه‌کاره رها می‌شود.

– وجود سازمان‌های موازی و مراجع متعدد تصمیم‌گیری در یک طرح یا موضوع در کشور که عامل بلاتکلیفی و اجرا نشدن کارهاست. به طور مثال در صنعت خودرو ۲۳ سازمان نظر می‌دهند.

– دستورات فرمایشی و جوسازی‌های سازمان‌یافته به‌گونه‌ای که قدرت اظهارهای نظر صحیح را مسدود می‌سازد .

– عدم پاسخگویی نسبت‌به تصمیمات اشتباه و نبود عزم جدی برای اصلاح ساختار

– مشکلات اساسی در ارتباطات سیاسی و اقتصادی با دنیا که یا امکان مبادلات را ناممکن یا هزینه مبادلات را غیراقتصادی می‌کند .

– سیاستگذاری‌های نامناسب مالی، انقباضات در حوزه‌های بانکی و عدم اختصاص نقدینگی لازم به تولید کشور که سبب لاغر شدن بدنه صنعت شده است.

– عدم شفافیت و برنامه روشن در اقتصاد کشور که مسبب اصلی رانت‌های اقتصادی و از دست دادن فرصت‌ها برای صنعت کشور بوده و با خود رشد غیرمتعارف بعضی و افول تدریجی عموم را به همراه داشته است.

ادامه در صفحه ۳

تریبون بورس

شفافیت بورس نیاز امروز و ضرورت فردا

حسین عبدی *

برای افزایش شفافیت و اعتماد در بورس لازم است مسوولان کاملا قانونمند و بدون تبعیض رفتار کنند و پاسخگوی سهامداران باشند. در کشور ما، نهاد شفافی جهت پاسخگویی به سهامداران وجود ندارد. در زمینه بسته شدن سهام، هرچند سامانه‌ای جهت پاسخگویی به سهامداران خرد وجود دارد اما این سامانه آنقدر که لازم است کامل نیست. پاسخگویی نهاد ناظر و سازمان بورس به سهامداران و احترامی که این نهادها برای سهامداران قائل هستند، چه از بعد مصاحبه و چه از بعد اعلام اطلاعات، باعث ناامیدی سهامداران می‌شود. هرچقدر بیشتر در جهت تصویب قوانینی که وظایف مسوولان و ناظرها را توضیح می‌دهند گام برداریم، افزایش اعتماد سرمایه‌گذاران را بیشتر شاهد خواهیم بود. سرمایه‌گذاران در مورد تفاوت میان اطلاعاتی که به دست آنها می‌رسد با اطلاعات واقعی، بسیار حساس هستند. از یک طرف مصاحبه مسوولان و عدم حمایت از بازار و از طرف دیگر مالکیت ۸۰درصدی دولت بر بازار سرمایه، باعث کاهش میزان شفافیت و اعتماد در بورس ایران می‌شود. به همین جهت برای افزایش شفافیت، دولت باید سهام مالکیتی خود را به بخش خصوصی سپرده و زمینه ایجاد این انتقال را هم فراهم کند. یعنی بخش خصوصی واقعی در مقام مدیریت شرکت‌ها قرار گرفته و مدیران شرکت‌ها توسط دولت منصوب نشوند چراکه در حال حاضر برخی مدیران به صورت سلیقه‌ای انتخاب شده‌اند، صلاحیت کافی را ندارند و اثرات تصمیمات اشتباه این افراد به مرور زمان در بازار سرمایه نمود پیدا می‌کند. همچنین لازم است دولت از شرکت‌ها انجام کارهای غیرتخصصی مثل تاسیس نیروگاه برای شرکت‌های فلزی را خواستار نشود. این موضوعات باید به صورت اساسی و بنیادی دنبال شوند. اما متاسفانه بازار سرمایه ایران با این تصمیمات فاصله زیادی دارد و هنوز تا ایجاد شفافیت راهی طولانی در پیش است. یکی از اثرات عدم وجود شفافیت، عدم وجود سرمایه‌گذاری خارجی در بازار سرمایه کشور است. جذب سرمایه‌گذاری خارجی در ایران از دو بعد دارای ضعف جدی است. بعد اول کمبود دانش در تبلیغات و بازاریابی سرمایه است که از نداشتن ارتباط با دنیا نشات می‌گیرد و دیگری هم به علت وجود شرایط اقتصادی شبه جنگ است. سرمایه‌گذار محتاط است و به ورود به اقتصادی که شرایطی مشابه جنگ را تجربه می‌کند، تمایلی ندارد. قدم اول برای جذب سرمایه‌گذار خارجی به بورس، رفع تحریم‌هاست. سرمایه‌گذار حتی در کشوری که تحریم نیست هم مشکلات زیادی دارد چه برسد به کشوری که با تحریم‌های همه جانبه دست و پنجه نرم می‌کند. تحریم‌ها، وضعیت اقتصادی، مشکلات مربوط به انتقال پول، ریسک‌های مکانیکی مرتبط با بازار، لگ‌هایی که بورس ایران دچار آن است و همچنین مسائل مربوط به بازاریابی و زبان، همگی از موانع اساسی ورود سرمایه‌گذار خارجی به بورس ایران است که لازم است در جهت حل آنها اقداماتی اساسی صورت گیرد.

*** کارشناس ارشد بازار سرمایه**

در صفحات دیگر بخوانید

۹ خروج زودهنگام نیروی ماهر از معادن
۶ چشم‌انداز ژئواکونومیک خاورمیانه و ایران
۱۱ سیگنال‌های امیدوارکننده بازار سرمایه
۱۸ ظرفیت مغفول گردشگری ریلی
۱۰ گرانی مسکن در «مکران»
۱۲ ضعف اعصاب
۷ اشتغال مدرن با «AI»

پرسش روز

پرسش از گفت‌وگو برای گفت‌وگو

یکم– آیا سخن گفتن آدمیان با هم نیرویی برای رفتن و شدن دارد یا اینکه این داوری که حرف مثل باد هواست که بر زبان می‌آید و می‌رود، درست است. خرد انسانی فرمان می‌دهد که قبول کنیم سخن گفتن و گفت‌وشنود آدمیان یکی از مهم‌ترین ابزارها برای دگرگونی‌ها و پیشرفت و باز کردن گره‌هاست. تجربه جامعه‌های انسانی نشان می‌دهد دو جامعه‌ای که توانایی گفت و شنود دارند بیشتر در مسیر آشتی و پیشرفت قرار می‌گیرند تا اینکه با هم سخن نگویند.

دوم– آیا هرگونه سخن گفتن و گفت و شنود همین میزان اثربخشی را دارد؟ بدیهی است که گفت و شنود آداب دارد و اگر آداب و آیین‌ها نادیده گرفته شود فایده‌ای به دست نمی‌آید. آداب سخن گفتن و گفت و شنود چیست؟ یکی از استوارترین آیین‌های گفت و شنود این است که از روز نخست و پیش از اینک چیزی گفته شود دو سوی گفت‌وگو از ابزار فریب و نیز جاخالی دادن استفاده نکنند و نیک و پایدار به این بیندیشند که در پایان گفت‌وگو گام‌هایی برای پیشرفت برداشته شود.

سوم– حالا با توجه به بندهای بالا آیا گفت‌وگوهای جمهوری اسلامی با کشورهای اروپایی دارای فایده خواهد بود؟ واقعیت این است که دست‌کم ۲۰سال است ایران و اروپا برای باز کردن گره از پرونده هسته‌ای گفت‌وگو می‌کنند و البته جز در دو سال اجرای برجام به جایی نرسیده‌اند. بنابراین اگر دور تازه گفت‌وگوهای دو طرف برپایی تجربه سال‌های سپری‌شده باشد انتظار نمی‌رود به جایی برسیم.

چهارم– آیا روزگار به گونه‌ای است که دوسوی گفت‌وگو آداب را رعایت کنند؟ واقعیت این است که باید کمی جلوتر برویم تا آشکار شود گفت‌وگوها به سرانجامی می‌رسد یا نه.

پنجم– پس اگر گره پرونده هسته‌ای و مسائل دیگر باز شود به چه چیزی نیاز است؟ کارشناسان باور دارند جمهوری اسلامی باید قبول کند که گفت‌وگو با واسطه و بدون حضور آمریکا به جایی نمی‌رسد، بنابراین بهتر است اجازه داده شود که نفر آمریکا در این گفت‌وگوها وارد شود. از سوی دیگر یادمان باشد این روزهای ویژه باید در کانون توجه باشد. گفت‌وگو برای گفت‌وگو، دیگر به پایان راه رسیده است.

جهان صنعت
سازمان آگهی روزنامه جهان صنعت
۰۹۱۲۲۹۷۶۶۰۴
۰۲۱-۸۸۰۵۰۶۸۴
۰۲۱-۸۸۰۵۰۲۸۶
سازمان آگهی شهرستان ها
از سراسر کشور
نماینده فعال می پذیرد
www.jahanesanat.ir

دیپلماسی

سفر رییس‌جمهور به دوشنبه و مسکو

توافق راهبردی ایران و روسیه جمعه امضا می‌شود

ایسنا– «معاهده مشارکت جامع همکاری‌های راهبردی ایران و فدراسیون روسیه» در راستای همکاری منطقه‌ای با تمرکز بر حوزه‌های اقتصادی، سیاسی، امنیتی و نظامی به‌زودی در سفر رییس‌جمهور ایران به روسیه به امضا خواهد رسید. مسعود پزشکیان که در روزهای پایانی هفته پیش‌رو ابتدا به تاجیکستان می‌رود و سپس در روز ۲۸دی‌ماه، شهر دوشنبه پایتخت تاجیکستان را به مقصد مسکو ترک می‌کند، در جریان سفر مهم خود به روسیه با ولادیمیر پوتین، رییس‌جمهور و دیگر مقام‌های عالی این کشور دیدار می‌کند. همچنین قرار است معاهده مشارکت جامع همکاری‌های راهبردی ایران و فدراسیون روسیه نیز در جریان همین سفر پزشکیان به مسکو به امضا برسد. بنابر این گزارش، با امضای این معاهده که شامل یک مقدمه و ۷ ماده در همه حوزه‌های مناسبات دوجانبه است، سطح تعاملات ایران و روسیه ارتقا یافته و زمینه پیشبرد همکاری‌ها تسهیل خواهد شد و در اقتدار و همکاری منطقه‌ای با تمرکز بر حوزه‌های اقتصادی، سیاسی، امنیتی و نظامی موثر است.

امضای این تفاهمنامه راهبردی که از سال ۹۸ در دولت دوازدهم دنبال شده و با تداوم پیگیری در دولت سیزدهم، در دولت چهاردهم به امضا خواهد رسید، نشانه رویکرد سیاست چندجانبه‌گرا در دولت‌های مختلف جمهوری اسلامی ایران است که به دام یکجانبه‌گرایی نیفتاده و با عقلانیت به ظرفیت‌های منطقه‌ای توجه داشته و دارند. از جمله ویژگی‌های معاهده مشارکت جامع همکاری‌های راهبردی ایران و فدراسیون روسیه که بر پایه بیش از ۳۰محور تنظیم شده، این است که به‌عنوان توافقنامه قراردادی بلندمدت و مبنی‌بر اصول منشور سازمان ملل متحد، حقوق دوجانبه و توازن تعهدات و احترام به تمامیت ارضی در آن لحاظ شده است. ابعاد سیاسی (اینکه در ساختار قدرت، دیدگاه‌های‌مان چگونه است و چگونه باید حرکت کنیم. در مجامع بین‌المللی، چگونه باید حرکت داشته باشیم)، اقتصادی (اینکه همکاری‌های استانی، انجام پروژه‌ها و همکاری‌ها در قالب دو و چندجانبه چگونه باید باشد)، حمل‌ونقل و کریدور ترانزیتی، پولی و بانکی، سرمایه‌گذاری، علمی، نفت و گاز، محیط زیستی، کشاورزی و امنیت غذایی در این معاهده مورد اهمیت است.

با توجه به اینکه ایران و روسیه دارای منابع انرژی هستند، همکاری دو کشور در حوزه‌های تجارت بین‌المللی و انرژی نیز پیش‌بینی شده است. همچنین همکاری در حوزه فناوری به‌ویژه فناوری‌های نوین، امنیت اطلاعات و سایبری نیز در موافقتنامه جامع ایران و روسیه آمده‌است. همکاری در بخش انرژی صلح‌آمیز هسته‌ای، مسائل دفاعی و نظامی و همکاری در مبارزه با تروریسم، مسائل محیط‌زیست و دریای خزر، مقابله با پولشویی و جرائم سازمان‌یافته، برخی دیگر از مفاد این موافقتنامه را تشکیل می‌دهند. از آنجا که استقلال، خوداتکایی و امنیت کشور، برای جمهوری اسلامی ایران، مقوله بسیار مهمی بوده و همواره برای آن هزینه پرداخت کرده است، به نظر می‌رسد که «واقع‌بینی در عرصه تبادلات مبتنی‌بر منافع ملی و همسایگی» و «همگرایی استراتژیک در برابر نظام تک‌قطبی» می‌تواند از دلایلی باشد که چنین توافقی با کشور روسیه به امضا برسد.

هیات گروه دوستی پارلمانی مجلس با خاچاتوریان دیدار کرد

قدردانی از حمایت ایران از تمامیت ارضی ارمنستان

ایرنا– رییس و اعضای هیات گروه دوستی پارلمانی مجلس در جریان سفر به ارمنستان، با رییس‌جمهور این کشور دیدار و گفت‌وگو کردند. واهاگن خاچاتوریان، رییس‌جمهور ارمنستان در این دیدار از گسترش مناسبات ایران و ارمنستان در همه حوزه‌ها ابراز خرسندی کرده و بر عزم جدی دولت کشورش برای گسترش روابط با جمهوری اسلامی ایران تاکید کرد. او سفر هیات گروه دوستی پارلمانی کشورمان به ارمنستان را در راستای توسعه مناسبات پارلمانی میان مجالس دو کشور مهم ارزیابی کرد و بر لزوم گسترش مراودات و ارتباطات میان نمایندگان مجلس شورای اسلامی و مجلس ملی ارمنستان تاکید کرد. رییس‌جمهور ارمنستان با اشاره به دیدگاه‌های مشترک مقامات دو کشور در مسائل منطقه و صلح و امنیت در منطقه، مواضع جمهوری اسلامی ایران در حمایت از تمامیت ارضی ارمنستان و حاکمیت ملی آن را ستود. همچنین «آرا شاوردیان» رییس هیات گروه دوستی پارلمانی کشورمان در این دیدار خاطرنشان ساخت که جمهوری اسلامی ایران سیاست توسعه روابط با همسایگان را در اولویت قرار داده است که ارمنستان نیز در این میان، جایگاه ویژه‌ای دارد. آرا شاوردیان، مرز ایران و ارمنستان را مرز دوستی و حسن همجواری دانست و بر روابط تاریخی و عمیق مردم دو کشور تاکید کرد. او همچنین بر سیاست قطعی جمهوری اسلامی ایران در مخالفت با تغییر مرزهای بین‌المللی تاکید کرد و خاطرنشان ساخت که هرگونه رفع انسدادی در مسیرهای ارتباطی در خاک ارمنستان باید تحت حاکمیت ملی و سرزمینی این کشور باشد. وی از فرآیند مذاکرات صلح بین ارمنستان و جمهوری آذربایجان حمایت کرد.

شورای امنیت داخلی رژیم صهیونیستی مطرح کرد

هشدار بی‌اساس به شهروندان اسرائیل درباره تحرکات ایران

ایلنا– رژیم صهیونیستی در اقدامی بی‌اساس به شهروندان خود هشدار داد که درصورت افزایش تلاش‌های ایران برای فریب دادن آنها در خارج از سرزمین‌های اشغالی به‌منظور آسیب رساندن یا ربودن آنها در حالت آماده‌باش قرار داشته باشند.

شورای امنیت داخلی رژیم صهیونیستی در بیانیه‌ای مدعی شد که نیروهای ایرانی اسرائیلی‌ها را به‌صورت آنلاین هدف قرار می‌دهند و سعی می‌کنند آنها را متقاعد کنند تا در جلساتی خارج از سرزمین‌های اشغالی شرکت کنند که در آن مورد حمله قرار می‌گیرند. به نوشته روزنامه تایمز اسرائیل، شورای امنیت داخلی در ادعاهای خود گفت که اخیرا شخصی در تلگرام با یک تاجر اسرائیلی تماس گرفته است که خود را کارمند نسخه فارسی شبکه خبری العربیه نشان داده و به‌دنبال تشکیل جلسه‌ای در دوبی برای انجام مصاحبه بوده است. این تاجر پس از مشکوک شدن به شورای امنیت داخلی اطلاع می‌دهد و آن نیز متوجه می‌شود که این تماس تلفن همراه او را به یک بدافزار آلوده کرده است تا گوشی او را هک کند. شورای امنیت داخلی رژیم صهیونیستی به اسرائیلی‌ها هشدار داد که اطلاعات خود را به‌صورت آنلاین با مخاطبین ناشناس به اشتراک نگذارند و جزئیات شخصی یا برنامه‌های سفر را با شرکای تجاری یا دانشگاهی بالقوه بدون تایید هویت آنها افشا نکنند. همچنین از اسرائیلی‌ها خواسته شده است که هوشیار باشند و در مورد هرگونه فعالیت مشکوک با وزارت خارجه یا شورای امنیت داخلی تماس بگیرند.

دور سوم گفت‌وگوهای هسته‌ای ایران با تروئیکا و اتحادیه اروپا در ژنو برگزار شد

مذاکره شرافتمندانه؛ پیام تهران به واشنگتن

کاظم غریب‌آبادی: ایده‌هایی را در حوزه‌های رفع تحریم و هسته‌ای در ژنو بررسی کردیم

گروه سیاسی– ژنو بار دیگر به وعده‌گاه دیپلمات‌های ایرانی و اروپایی و پاتوقی برای گفت‌وگو درباره برنامه هسته‌ای ایران تبدیل شده است. موضوع و مذاکراتی که دیروز و پریروز بار دیگر دیپلمات‌های ایرانی را روبه‌روی دیپلمات‌های انگلیسی، آلمانی و فرانسوی قرار داد تا برای دومین بار در دوره جدید درباره اختلافاتی به گفت‌وگو بنشیند که به‌ویژه از اردیبهشت‌ماه۹۷، پیرو خروج ایالات متحده از برجام آغاز شد و هرچه پیشتر آمدیم، تروئیکای اروپایی به‌عنوان طرفین غربی باقی‌مانده در برجام را بیشتر و بیشتر از ایران دور کرد. با این همه با روی کار آمدن مسعود پزشکیان در جریان انتخابات زودهنگام ریاست‌جمهوری بهار امسال، بار دیگر امید به احیای این روابط نه‌چندان مطلوب زنده شد. چنانکه حالا در شرایطی شاهد برگزاری دور سوم گفت‌وگوهای ایران با انگلیس، آلمان و فرانسه و البته نماینده اتحادیه اروپا بودیم که پیش از انجام این مذاکرات در ژنو سوییس، طرفین ابتدا در مهرماه امسال و در حاشیه هفتاد و نهمین نشست مجمع عمومی سازمان ملل در نیویورک با یکدیگر دیدار کرده بودند و چندی پس از آن نیز در روز نهم آذرماه به منظور انجام دومین دور این مذاکرات خود را به ژنو رسانده بودند.

■ دیدار با معاونان و مدیران سیاسی ایران و تروئیکا

معاونان و مدیران سیاسی ایران و تروئیکای اروپا عصر دوشنبه ۲۴دی‌ماه با یکدیگر دیدار و درباره موضوعات مورد علاقه به‌ویژه مذاکرات رفع تحریم‌ها و موضوعات هسته‌ای و وضعیت نگران‌کننده منطقه گفت‌وگو کردند. این متن خبری است که حوالی غروب دوشنبه خبرگزاری‌ها و منابع خبری روی خروجی خود فرستادند؛ مذاکراتی که ظاهرا علاوه‌بر کاظم غریب‌آبادی که به‌عنوان معاون حقوقی و بین‌المللی وزیر امور خارجه در آن حاضر شد، مجید تخت‌روانچی نیز به‌عنوان رییس تیم مذاکرات هسته‌ای جمهوری اسلامی در آن حضور داشته است، آن هم در حالی که در دور دوم گفت‌وگو در آذرماه، کاظم غریب‌آبادی معاون حقوقی و بین‌المللی وزیر امور خارجه، بالاترین مقامی بود که به نمایندگی از جمهوری اسلامی با طرفین اروپایی گفت‌وگو کرده بود؛ خبری که به‌نحوی از پیشرفت طرفین در مذاکرات دور سوم نسبت به دور دوم گفت‌وگوها حکایت می‌کرد، آن هم در حالی که همزمان با اعلام خبر انجام گفت‌وگوهای روز دوشنبه دیپلمات‌های ایرانی و اروپایی در ژنو، رسانه‌ها از برگزاری نشست مهم دیگری در روز سه‌شنبه خبر داده و اعلام کردند که «روز سه‌شنبه مجید تخت‌روانچی با انریکه مورا معاون هماهنگ‌کننده اتحادیه اروپا به‌طور جداگانه در ژنو دیدار می‌کند»؛ نشستی که البته با وجود آنکه بالاخره عصر دیروز به وقت تهران در ژنو سوییس برگزار شد اما دست‌کم تا زمان نگارش این گزارش در همان ساعات پیش از غروب سه‌شنبه، جزئیاتی از آن رسانه‌ای نشد.

■ روایت غریب‌آبادی از دور سوم مذاکره با تروئیکا

کاظم غریب‌آبادی که معاون حقوقی و بین‌المللی وزارت امور خارجه است و از این جایگاه حقوقی به نمایندگی از تیم مذاکرات هسته‌ای جمهوری اسلامی در این گفت‌وگوها با دیپلمات‌های سه کشور اروپایی عضو برجام گفت‌وگو می‌کند، شامگاه دوشنبه، ساعتی پس از اتمام مذاکراتش با دیپلمات‌های انگلیسی، آلمانی و فرانسوی از طریق حساب کاربری خود در شبکه اجتماعی ایکس (توئیتر) از آنچه در جریان این دور از گفت‌وگوها مطرح شده، روایت می‌کرد، با اشاره به «برگزاری دور سوم گفت‌وگوهای ایران و سه کشور اروپایی در ژنو» نوشت: «این گفت‌وگوها جدی، صریح و سازنده بودند.» معاون حقوقی و بین‌المللی وزارت امور خارجه همچنین خاطرنشان کرد که طرفین در جریان این گفت‌وگوها، «ضمن ورود به برخی جزئیات، ایده‌هایی را در دو حوزه رفع تحریم و هسته‌ای که برای حصول به یک توافق ضروری هستند، مورد بحث و بررسی قرار دادند». غریب‌آبادی همچنین با اشاره به نقاط و نکاتی که محل اجماع و توافق طرفین قرار گرفته، نوشت: «این اتفاق نظر وجود داشت که مذاکرات باید ازسرگیری شود و برای رسیدن به یک توافق باید فضای مناسبی از سوی همه طرف‌ها ایجاد و حفظ شود.» مذاکره‌کننده ارشد تیم مذاکرات هسته‌ای جمهوری اسلامی همچنین از «توافق» طرفین برای «ادامه گفت‌وگوها» خبر داد.

■ دیدار در ژنو برای احیای مذاکرات

این در حالی بود که ایران، سه کشور اروپایی و نماینده اتحادیه اروپا در جریان هر سه دور این مذاکرات، بر ضرورت گفت‌وگو و همکاری با هدف پرداختن به موضوعات مورد نگرانی و علاقه متقابل، ازجمله مذاکرات رفع تحریم‌ها و موضوعات هسته‌ای و وضعیت نگران‌کننده منطقه تاکید کردند. با این همه اما طرفین شرکت‌کننده، هدف از شرکت در این دور از گفت‌وگوها را رایزنی در راستای هماهنگی بیشتر با یکدیگر در موضوعات مختلف عنوان کردند و در عین حال تاکید دارند که هنوز هیچ دستورکار مشخصی به عنوان مثال در رابطه با اینکه طرفین به برجام بازگردند یا توافقی تازه شکل گیرد، وجود ندارد. از این رو باید گفت، این گفت‌وگوها به نوعی تلاشی است برای بازگشت طرفین به جو مذاکرات و زنده نگه داشتن نبض مذاکرات و سنجش نبض مواضع و دیدگاه‌های طرفین برای ورود به مذاکرات جدی و احتمالی بعد از روی کار آمدن دونالد ترامپ به‌عنوان رییس‌جمهور جدید آمریکا. از این رو بیراه نیست اگر بگوییم که هنوز تا شکل‌گیری اجماع میان طرفین گفت‌وگو برای نشستن دور میز مذاکرات سیاسی– هسته‌ای– فنی، راه طولانی در پیش است.

ایران پیش از این اعلام کرده بود که در چارچوب برجام حاضر به گفت‌وگو است؛ موضعی که اگر بخواهیم آن را در یک عبارت کوتاه و ساده بازنویسی کنیم، احتمالا باید بنویسیم «تعهدات برجامی در مقابل لغو تحریم‌ها». فراموش نکنیم سیدعباس عراقچی که اخیرا در جریان سفری به پکن با تلویزیون مرکزی چین موسوم به سی‌سی‌تی‌وی گفت‌وگو کرده بود، در بخشی از این مصاحبه و در پاسخ به پرسشی درباره آخرین وضعیت پرونده هسته‌ای جمهوری اسلامی و مذاکرات ایران و جامعه جهانی گفته بود: «ایران آمادگی دارد که وارد مذاکرات سازنده و بدون تاخیر درخصوص برنامه هسته‌ای خود شود.» وزیر امور خارجه جمهوری اسلامی که ازقضا در مقطعی از مذاکرات هسته‌ای در دولت حسن روحانی که منجر به شکل‌گیری توافق برجام شد، ریاست تیم مذاکرات ایران را برعهده داشت و علاوه‌بر آن، از نخستین روزهای گفت‌وگوهای اولیه و مذاکراتی که در نهایت منجر به شکل‌گیری برجام شد، حاضر بود، در ادامه سخنانش در مصاحبه با رسانه چینی گفته «هدف مذاکراتی» که بار دیگر از سرگرفته شده، «باید رسیدن به یک توافق» باشد. عراقچی همچنین گفته است: «فرمولی که از نظر ما وجود دارد، همان فرمول سابق برجام است؛ اعتمادسازی درخصوص برنامه هسته‌ای ایران در مقابل رفع تحریم‌ها.»

وزیر امور خارجه ایران به پرسشی درباره احتمال مذاکرات با ایالات متحده نیز پاسخ داده و گفته بود: «طبیعی است که دولت جدید آمریکا باید سیاست خود را تدوین کند، سپس ما براساس آن تصمیم خواهیم گرفت.» وزیر امور خارجه که در بخشی از سخنانش بر نقش مهم چین و روسیه به‌عنوان دو کشور غیرغربی عضو برجام در پیشبرد گفت‌وگوها و مذاکرات تازه‌ای که در ماه‌های گذشته و پس از روی کار آمدن مسعود پزشکیان آغاز شده، تاکید کرده، گفته است: «از نظر ایران، چین و روسیه همچنان باید به نقش سازنده خود در این مذاکرات ادامه بدهند، این خواسته و اراده ما است!»

■ اهمیت احیای مذاکرات در سال دهم برجام

بازگشت دیپلمات‌های ایرانی و اروپایی به میز مذاکرات و مشخصا مذاکرات سیاسی ایران و اتحادیه اروپا که در روزهای گذشته شاهد برگزاری دور سوم آن بودیم که بنابر اعلام طرفین قرار است در آینده نیز ادامه یابد، از اهمیتی ویژه برخوردار است؛ به‌خصوص آنکه در ماه‌ها و سال‌های گذشته شاهد تحولات مهم منطقه‌ای و بین‌المللی بودیم و حال در آستانه بازگشت دونالد ترامپ به کاخ سفید، احتمالا در ادامه مسیر نیز باید منتظر تحولاتی از این دست باشیم. فارغ از تمامی این مسائل، با توجه به آنکه هم‌اکنون وارد دهمین سال برجام، یعنی همان سالی شده‌ایم که در این توافق به‌عنوان موعد زمانی تحولات و اتفاق‌هایی مهم تعیین شده، به نظر می‌رسد یکی از مهم‌ترین وجوه احیای مذاکرات، همین مساله باشد.

این در حالی است که قرار بوده در اکتبر ۲۰۲۵ به‌طور خودکار، قطعنامه ۲۲۳۱ براساس برجام منقضی شود و این به آن معناست که براساس مفاد این قطعنامه، موضوع هسته‌ای جمهوری اسلامی از دستورکار شورای امنیت خارج شده و همزمان تمامی قطعنامه‌های شورای امنیت علیه ایران نیز به طور کلی لغو خواهند شد. از این رو تداوم مذاکرات و نیز مذاکراتی هدفمند برای رسیدن به نتیجه‌ای مرضی‌الطرفین– که موقعیت ایران را همانطور که در قطعنامه ۲۲۳۱ آمده، حفظ کند– نه‌تنها برای تهران بلکه برای پایتخت کشورهای اروپایی و غیراروپایی عضو برجام و همچنین واشنگتن به‌عنوان پایتخت کشوری که در حال حاضر رسما عضو این توافق نیست، اهمیتی ویژه دارد؛ نکته‌ای که با توجه به آنکه یک هفته‌ای بیشتر تا بازگشت رسمی دونالد ترامپ به کاخ سفید و آغاز دوران ریاست‌جمهوری او باقی نمانده، کار را به‌ویژه برای ایران دشوار کرده است.

■ آمادگی ایران برای «مذاکرات شرافتمندانه»

اتفاق رسانه‌ای بسیار مهمی که چهارشنبه ۲۵دی‌ماه ۱۴۰۳، در فاصله تنها چند روز پیش از بازگشت رسمی دونالد ترامپ به کاخ سفید و از طریق آنتن یکی از رسانه‌های آمریکایی رقم می‌خورد، مصاحبه‌ای با رییس‌جمهور ایران است؛ مصاحبه‌ای که اگرچه در زمان نگارش این گزارش هنوز منتشر نشده اما بنابر آنچه معاون ارتباطات و اطلاع‌رسانی دفتر رییس‌جمهور درباره آن توئیت کرده، ظاهرا حامل پیامی بسیار مهم از سوی تهران به واشنگتن است؛ پیامی که محمدمهدی طباطبایی از آن به‌عنوان پیام «مذاکره شرافتمندانه» تعبیر کرده است. او که در قامت معاون ارتباطات و اطلاع‌رسانی دفتر رییس‌جمهور، عضوی از تیم رسانه‌ای دولت پزشکیان است، با اعلام اینکه «پیام مهم رییس‌جمهور پزشکیان در گفت‌وگو با Lester Holt مجری معروف آمریکایی از شبکه تلویزیونی NBC پخش خواهد شد»، در شبکه اجتماعی ایکس (توئیتر» نوشته است: «جمهوری اسلامی ایران خواهان صلح و تنش‌زدایی در منطقه و جهان است، جنگ‌افروزی، تجاوز و نسل‌کشی رژیم صهیونیستی را محکوم می‌کند و آماده مذاکره شرافتمندانه و برابر است.»

چهره

حصر نماد تقابل حاکمیت با حقوق شهروندی و اجتماعی است

جماران– علی شکوری‌راد، عضو ارشد جبهه اصلاحات ایران: «حصر آقای کروبی در عمل برداشته نشده است. اخیرا مصاحبه‌ای از آقای شمخانی منتشر کرده‌اند که هفت سال پیش انجام شده و می‌گوید در شورای‌عالی امنیت ملی هیچ دغدغه امنیتی در مورد محصوران و حصر نداریم. این حرف یعنی ادامه حصر حتی با منطق خودشان بلاوجه بوده است. وقتی دغدغه امنیتی وجود ندارد، خود به خود تصمیم شورای‌عالی امنیت ملی بلاوجه و کأن لم یکن است. در حقیقت حصر نماد تقابل حاکمیت با حقوق شهروندی و اجتماعی شده است.»

بالاتر از اقتدار نظامی، اقتداری است که در سایه رهبری داریم

حوزه‌نیوز– محمود رجبی، جانشین مصباح در موسسه امام خمینی: «آنها که دم از «دنیای بدون موشک» می‌زنند، قطعا یا مزدور و بیگانه‌اند یا نادان کوته‌بینی که فریب دشمن را خورده، سوریه درس عبرتی برای ماست. دنیای بدون موشک، فکری سخیف و خواسته دشمنان است. دشمن دنبال ضعف توان دفاعی جمهوری اسلامی است و اگر ضعیف شویم، باید منتظر فروپاشی نظام و تکرار سرنوشت سوریه باشیم. بالاتر از اقتدار نظامی، اقتداری است که در سایه رهبری داریم. پیرو فرامین رهبری توانسته‌ایم پیشرفت‌های جدی داشته باشیم.»

کسانی که در انتخابات شرکت نکردند، مشکلی با نظام ندارند

رجانیوز– سعید جلیلی، کاندیدای ناکام انتخابات اخیر: «مناطق کردنشین، همواره با محبتی عمیق همراه نظام بوده‌اند. باور دارم اکثر کسانی که در انتخابات شرکت نکردند، مشکلی با نظام و انقلاب ندارند بلکه نسبت به وضعیت موجود ناراضی هستند. جوانان کشور ما باید تفاوت این گفتمان با سایر گفتمان‌های موجود را احساس کنند. همین جوانان کولبر در مرز باشماق، امروز با ایجاد تعاونی و جایگزین کردن صادرات به جای کولبری توانسته‌اند موفقیت‌های قابل توجهی را به دست آورند. اعتقاد دارم کولبران ما باید به صادرکننده تبدیل شوند.»

پارلمان

واکنش‌ها به جنجال تندروها علیه تصمیم مجمع مبنی‌بر بررسی مجدد پالرمو و CFT ادامه دارد

مخالفان FATF، مقابل موافقت رهبری

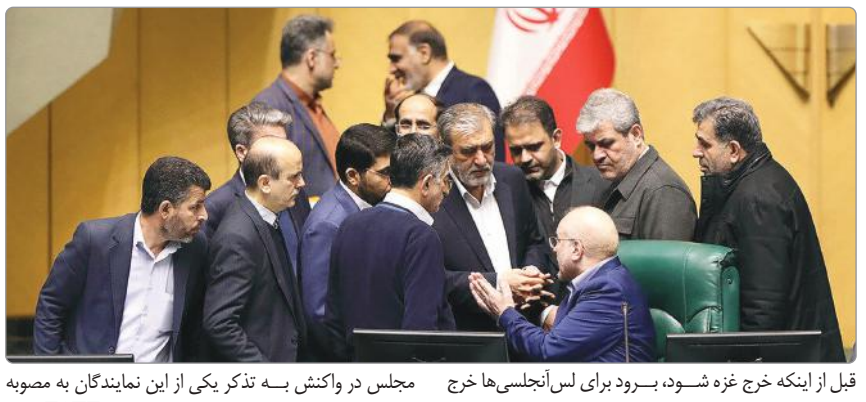

«**جهان صنعت**»– تنها ساعتی پس از انتشار خبر آغاز روند بررسی پرونده FATF در مجمع که از سوی سخنگوی این نهاد اعلام شد، فریاد وامصیبتا و واسلامای تندروهای مجلس و بیرون مجلس به آسمان رفت. با این همه اما احتمالا بیشترین تنشی که دلواپسان FATF در این چند روز ایجاد کرده‌اند، روز یکشنبه و در جریان برگزاری نشست علنی مجلس رقم خورد؛ نمایندگانی که ابتدا دست به کار تدوین و امضای نامه‌ای شدند تا خطاب به رییس مجمع تشخیص مصلحت نظام، مخالفت خود را با بررسی مجدد دو لایحه بلاتکلیف مرتبط به FATF در این نهاد اعلام کنند و در ادامه نیز به‌صورت انفرادی، با استفاده از تریبون مجلس به داد و فریاد در این باره پرداختند.

هنوز نشست علنی روز یکشنبه مجلس به پایان نرسیده بود که برخی خبرگزاری‌های نزدیک به جریان اصولگرا از نامه‌شماری نمایندگان به رییس مجمع خبر دادند؛ نامه‌ای که با توجه به آنکه تعداد امضاهایش به حدنصاب نرسید، در صحن قرائت نشد اما متن کامل آن در اختیار خبرگزاری‌ها قرار گرفت و روشن شد این گروه دلواپسان پارلمانی معتقدند که «پذیرش FATF مشکلات امنیتی برای کشور ایجاد می‌کند» و در صورت همکاری ایران با گروه ویژه اقدام مالی و مشخصا شفاف شدن نظام بانکی کشور، «راه‌های دور زدن تحریم‌ها کشف می‌شود»!

با این همه اما بی‌تردید شدیدترین اعتراض دلواپسان FATF در این رابطه از سوی مهدی کوچک‌زاده و در صحن علنی مجلس رقم خورد. این نماینده اصولگرا که به تصمیم مجمع مبنی‌بر بررسی مجدد FATF معترض بود، بی‌توجه به میکروفنی که مقابلش بود، با تمام وجود فریاد زد و گفت: «من به‌عنوان یک مالیات‌دهنده ایرانی راضی نیستم که یک قران از مالیات من قبل از اینکه خرج غزه شود، برود برای لس‌آنجلسی‌ها خرج شود!» او گفت: «می‌گویند ما قرار است این هفته برویم و اینها {مجمع} هم قرار است FATF را تصویب کنند، چه چیزی را؟ نوکری آمریکا را؟!» کوچک‌زاده همچنین خطاب به رییس مجلس گفت: «قالیباف عزیز! من در جبهه شاگرد تو بودم. احتمال نمی‌دهی که می‌خواهند مملکت را توی بغل آمریکا هول بدهند!» او سپس خطاب به ملت ایران گفت: «اینها می‌خواهند کشور را به آمریکا بفروشند»!

در شرایطی که پیش و پس از کوچک‌زاده نیز چند نفر از دیگر نمایندگان منتسب به منتهی‌الیه جناح راست در اعتراض به بررسی مجدد FATF در مجمع موضع‌گیری کردند، رییس مجلس در واکنش به تذکر یکی از این نمایندگان به مصوبه مجلس دهم در تصویب لوایح چهارگانه مرتبط با FATF ارجاع داد و گفت: «درباره FATF مجلس وظیفه خود را انجام داده و بر مصوبه خود اصرار کرده و بنابر قانون، نمایندگان مجلس هیچ وظیفه‌ای در این زمینه ندارند.»

هنوز ساعتی از اتمام نشست علنی روز یکشنبه نگذشته بود که موج انتقادی شدیدی علیه دلواپسان FATF سراسر فضای رسانه‌ای و مجازی را فرا گرفت. این در حالی بود که منصور حقیقت‌پور، نماینده ادوار مجلس در گفت‌وگویی با پایگاه خبری– تحلیلی چندثانیه، «تندروها» را «حلقه ورشکسته‌ای» خواند و گفت: «اگر قرار است با آمریکا مذاکره کنیم، مملکت صاحب دارد و به امثال کوچک‌زاده ربطی ندارد. باید از چنین چهره‌ها پرسید چه‌کاره‌ای؟!» او که ازقضا ازجمله اعضای کمیسیون برجام مجلس نهم نیز بود، گفت: «اگر قرار است FATF بار دیگر بررسی شود، سهم تندروها در این حوزه رفتن به دادگاهی است که باید پاسخگو باشند و بگویند چگونه ۱۰سال باعث عذاب و سختی شهروندان ایرانی شدند و به کشور خسارت زدند؟!»

صادق زیباکلام، استاد علوم سیاسی هم در توئیتی به این جنجال پارلمانی کوچک‌زاده واکنش نشان داد و نوشت: «من فقط یک سوال از جناب کوچک‌زاده، نماینده محترم تهران دارم؛ تعداد واجدین شرایط رای دادن در اسفند ۱۴۰۲ در تهران بیش از ۶میلیون تن بود؛ جناب کوچک‌زاده عزیز، شما نمایندگی چند درصد از آنها را می‌نمایید؟!»

این مخالفت‌ها تنها مختص چهره‌های سیاسی بیرون مجلس نبود و حتی برخی نمایندگان همین مجلس نیز به شدت به این رفتارها اعتراض کردند. چنانکه احمد بیگدلی با بیان اینکه «رهبر انقلاب اجازه بررسی مجدد FATF را به مجمع تشخیص مصلحت نظام دادند»، گفت: «برخی افراد تندرو که ادعای ولایت‌مداری دارند در این موضوع از رهبری جلو نزنند و طبق نظر ایشان عمل کنند.» با این همه اما شاید یکی از مهم‌ترین واکنش‌ها، واکنش علی شمخانی بود. او که هم‌اکنون مشاور سیاسی رهبری است، در توئیتی در این رابطه نوشت: «بررسی لوایح CFT و پالرمو در مجمع تشخیص مصلحت، فرصتی برای تبادل آرای کارشناسی است، نه بستری برای استفاده از تعابیری مانند وطن‌فروشی. کج‌سلیقگی در کنش‌های سیاسی ضمن آنکه سازنده نیست تنها به شعله‌ور شدن اختلافات سیاسی و افزایش کدورت‌ها منجر می‌شود.»

چرا بعد از ۴ دهه، مدل اقتصادی ایران هنوز پیدا نشده است؟

گمشده اقتصاد ایران

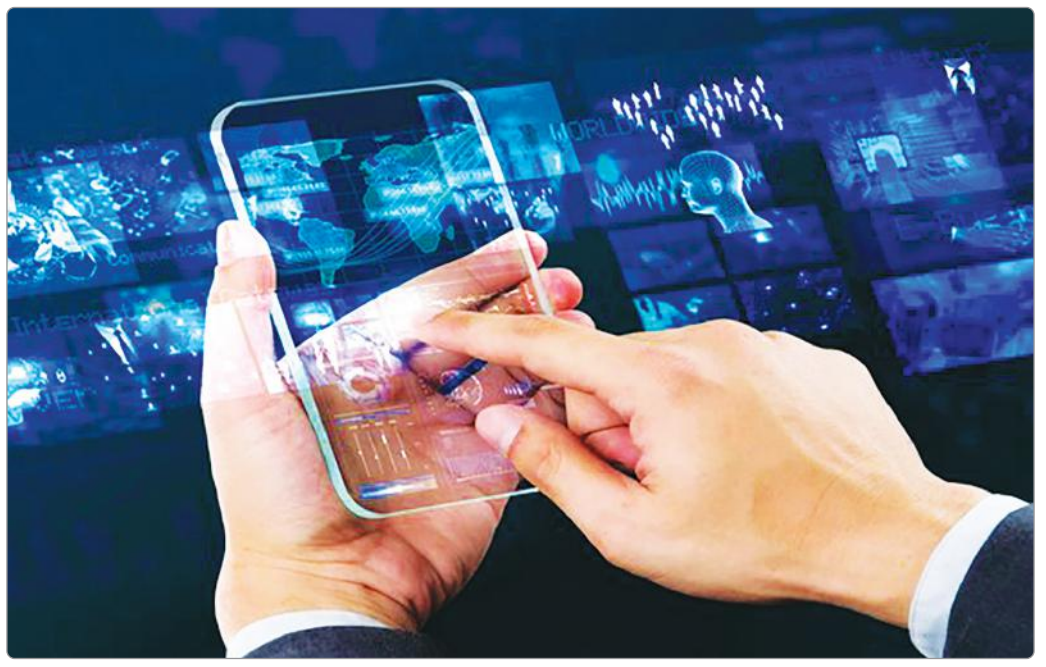

«**جهان صنعت**»- همه شاخص‌های کلان اقتصادی نشان می‌دهند اقتصادایران در لبه پرتگاه قرار گرفته و با ادامه این وضعیت احتمال سقوط آن هرروز بیشتر می‌شود. این داوری اکنون از سوی همه گروه‌های سیاسی و نیز از سوی اقتصاددانان و فعالان اقتصادی پذیرفته شده است و مدیران ارشد اداره‌کننده کشور نیز از گفتن این واقعیت هراس ندارند. اگر بخواهیم این گرفتاری‌ها در اقتصاد را فهرست کنیم می‌توانیم به تازه‌ترین فهرست‌بندی ارائه‌شده از سوی دکتر علینقی مشایخی یکی از ورزیده‌ترین کارشناسان که همین چند شب پیش در یک برنامه تلویزیونی و در حالی که وزیر سابق اقتصاد روبه‌روی او نشسته بود را به طور خلاصه بیاوریم. این استاد دانشگاه شریف در مناظره با سید احسان خاندوزی، وزیر اقتصاد دولت سیزدهم گفت: «روند نرخ رشد سرمایه‌گذاری در ایران اعداد بسیار دردناکی است و از موجودی سرمایه کشور کاسته می‌شود. نرخ رشد اقتصادی ایران در ۴۵ سال گذشته ناچیز بوده و هست، نرخ تورم در ایران فزاینده و یکی از بالاترین نرخ‌های تورم است، تجارت خارجی ایران هرسال کمتر می‌شود. در جمهوری اسلامی شمار فقیران هرسال بیشتر می‌شود. مردم زیر فشار معیشتی قرار دارند. از سوی دیگر در جمهوری اسلامی شاهد گسست‌های اجتماعی بزرگی هستیم که داستان حجاب و عفاف یکی از آنهاست که مردم را سردرگم کرده است. مهاجرت بزرگی در حال اتفاق افتادن است. فشار معیشتی بر مردم به اندازه‌ای شده است که به مرور ستاصل می‌شوند. مردم ایران در این دهه‌ها فداکاری بزرگی کرده‌اند. مردم ۸ سال جنگ و پیامدهای آن را با فداکاری تحمل کردند و چندین سال است که به‌دلیل وضعیت بد بازهم فقر را تحمل کرده‌اند. شهروندان ایران می‌خواهند وضعیت عادی داشته باشند. مردم و ما می‌دانیم که ایران یکی از کشورهای ثروتمند از نظر داشتن منابع نفت و گاز و دیگر مواد معدنی است. از سوی دیگر نمی‌توان گفت حکومت در ایران می‌خواهد وضع مردم بدتر شود. پس مردم می‌پرسند راز عقب‌ماندگی این سرزمین و دور شدن از مدار توسعه چیست.»

■ پاسخ‌های سیاسی

هنگامی که اقتصاددانان و سیاستمداران ایرانی در برابر این پرسش قرار می‌گیرند که چرا ایران از مدار توسعه‌یافتگی در مقیاس جهانی و حتی منطقه‌ای دور شده است به سیاست روی می‌آورند. آنها به تاریخ برمی‌گردند و می‌گویند که تاریخ ایران نشان می‌دهد این کشور استعمار ناقص داشته و خارجی‌ها راه توسعه ایران را بسته‌اند. این گروه در ادامه به سیاست در داخل نیز اشاره کرده و می‌گویند پس از جنگ یک تفکر بر دولت‌ها حاکم بوده که نگاهشان غربگرا کردن جامعه و اقتصاد ایران بوده و این سیاستگذاری‌های لیبرال‌گونه راه توسعه را بسته است. این گروه که از هردو طیف اقتصاددانان چپ‌گرای ایرانی و نیز راستگرایان تندرو در آن اشتراک‌نظر دهند در نهایت به این می‌رسند که مدل اقتصادی در ایران هنوز شناخته نشده است و به همین دلیل است که به رشد و توسعه نرسیده‌ایم. البته این گروه تا اندازه‌ای اصل داستان توسعه‌یافتگی را پیدا کرده‌اند اما استدلال‌های آنها ۱۸۰درجه با واقعیت‌ها ناسازگار است.

■ داستان دست به دست شدن قدرت

واقعیت این است که توزیع قدرت سیاسی در ایران به‌گونه‌ای است که نهادهای انتخاباتی به‌ویژه نهاد دولت در برابر نهادهای حاکمیتی بالادست خود قدرت چندانی ندارند. علاوه‌بر این به‌دلیل اینکه در جمهوری اسلامی حزب سیاسی به معنای غربیان وجود خارجی ندارد دولت‌های ایران در اختیار جناح‌های سیاسی گوناگونی قرار می‌گیرد. از سوی دیگر نهاد مجلس در ایران از نظر تاثیرگذاری از دولت نیز نیرومندتر است. از سوی دیگر برنامه و سند چشم‌انداز توسعه در ایران هرگز با یک اندیشه خاص تهیه نشده است. در ایران قدرت سیاسی از ۱۳۶۸ تا ۱۳۷۶ دراختیار اعتدالگرایان بود و برنامه‌های توسعه با اندیشه این گروه تصویب شد اما مجلس برنامه دوم را سلاخی کرد. در سال‌های ۱۳۷۶ تا ۱۳۸۴ قدرت سیاسی در اختیار دولتی قرار گرفت که برنامه سوم را قبول نداشت و اقتصادی خاص را در کشور پیاده کرد. در سال‌های۱۳۹۲ تا ۱۴۰۰ اما یک دولت اختلاطی بر سر کار آمد. در این سال‌ها نهادهای حاکمیتی نیز بر دولت‌ها فشار می‌آوردند و اصولا از مسیر توسعه دور شدیم

■ تعامل با جهان

اقتصاددانان و چهره‌های ورزیده در برنامه‌ریزی اقتصادی می‌گویند که ایران در نظام جمهوری اسلامی نگاهی جامع نداشته است و از تجربه‌های جهانی برای توسعه استفاده نکرده است. علینقی مشایخی در مناظره با خاندوزی در تلویزیون از او پرسید چرا ایران نتوانسته است مدل اقتصادی خود را پیدا کند؟ او یادآور شد در این مدتی که نظام جمهوری اسلامی بر سر کار بوده است کشور ترکیه در همسایگی ما، کشورهای کره جنوبی و نیز چین و ویتنام در شرق آسیا و نیز برخی دیگر از کشورها مثل شیلی توانسته‌اند از مدار توسعه‌نیافتگی خارج شوند اما ایران نتوانست. او گفت راز توسعه‌یافتگی کشورهای یادشده این بود که رقابت را اصل قرار داده و این رقابت را در سطح جهان با یکدیگر و نیز با رقبا انجام دادند. کشورهای یادشده با جهان تعامل و راه توسعه صادرات را با تعامل باز کردند. چرا این کشورها تعامل کردند اما جمهوری اسلامی تعامل نکرده است؟ چرا این‌گونه شد. شاید بگویید که ایران در حال مبارزه با غرب و آمریکا است اما آیا ویتنام با آمریکا نجنگید؟ همین کشور توانسته است در سال ۲۰۲۳ حدود ۱۰۰میلیارد به آمریکا صادرات داشته باشد. مگر چین الان دشمن شماره یک آمریکا نیست؟ ولی همین چین بیشترین صادرات را در دهه‌های گذشته به آمریکا داشته است.

■ قابلیت ذهنی

ایران چگونه می‌تواند از دام توسعه‌یافتگی اقتصادی رها شود؟ سیاستمداران با اندیشه تضاد می‌گویند باید تکلیف جمهوری اسلامی با غرب به‌ویژه آمریکا مشخص شود و یعنی باید آمریکا شکست بخورد و پس از آن می‌توان به توسعه رسید. این دیدگاه که در جمهوری اسلامی نیروی سیاسی برتر است توسعه را در گرو این مساله می‌داند. برخی دیگر اما باور دارند که این اندیشه در ۴۵سال تازه‌سپری‌شده اعمال شده اما کارآمدی نشان نداده است. علینقی مشایخی می‌گوید: ذهنی در میان مدیران باید دگرگون شود و مشارکت شهروندان را برانگیزد و ذهنیت اما در جمهوری اسلامی این‌گونه است که ذهنی است که با توسعه‌یافتگی برخلاف جهان توسعه‌یافته حرکت می‌کند. ذهنیت‌های مخالف هم هرچه جناح دیگر انجام می‌دهد را دور می‌ریزند.

علینقی مشایخی در ادامه این برنامه صحبت‌های خود را اینگونه آغاز کرد: آقای خاندوزی می‌گویند که هنوز مدل اقتصادی مناسبی برای ما پیدا نشده و اولویت اول ما این است که چنین مدلی را مشخص کنیم. سوال اصلی این است: چرا بعد از چهل سال چنین مدلی پیدا نشده است؟ چقدر باید منتظر بمانیم؟ صدسال؟ دویست‌سال؟ ما نمی‌توانیم این‌همه سال منتظر بمانیم. اگر این مدل هنوز پیدا نشده است، احتمالا مشکل در جای دیگری است. این مساله باید بررسی و حل شود. اما چرا چنین انتخابی تاکنون صورت نگرفته است؟ هر پاسخی که بدهیم، این سوال پیش می‌آید که چرا چنین شده و چه موانعی وجود داشته است.

وی ادامه داد: حالا چهل‌وپنج سال از انقلاب گذشته است. البته باید در نظر داشت که چند سال از این زمان درگیر جنگ بوده‌ایم، اما پس از آن چطور؟ چرا این سوال همچنان بی‌پاسخ مانده است؟ ممکن است ریشه مشکل در ساختارهای اقتصادی، اجتماعی و حتی ذهنیت‌های مدیریتی باشد.

ما باید بپذیریم که کشورهای زیادی در دنیا بوده‌اند که موفق شده‌اند مدل‌های اقتصادی مناسب خود را پیدا کنند و به موفقیت برسند. کشورهایی مثل چین، کره جنوبی، ترکیه و حتی ویتنام، هرکدام مدل خاص خود را داشته‌اند و با همان مدل‌ها توانسته‌اند رشد کنند. البته مدل‌های آنها با یکدیگر متفاوت بوده است، اما یک وجه مشترک میان همه این کشورها وجود دارد؛ صادرات‌محوری.

وقتی صادرات، محور فعالیت‌های اقتصادی قرار می‌گیرد، رقابت در بازارهای جهانی اجتناب‌ناپذیر می‌شود. این رقابت باعث می‌شود کیفیت کالاها افزایش یابد و هزینه‌ها کاهش پیدا کند. بنابراین، رقابت نه از طریق شعار دادن، بلکه از طریق عمل محقق می‌شود. این اقتصاددان ادامه داد: این کشورها از صنایع نوپای خود حمایت کرده‌اند اما این حمایت به گونه‌ای نبوده که بازار را از رقابت جهانی دور کند. برای مثال، قیمت‌گذاری در این کشورها آزاد بوده و این امکان را فراهم کرده که تولیدکنندگان در بازارهای جهانی خود را تقویت کنند. موفقیت این کشورها ناشی از تعامل گسترده با جهان بوده است؛ چه تعامل تجاری، چه مالی، چه علمی و چه تکنولوژیک اما ما چه کرده‌ایم؟ خودمان را از جهان منزوی کرده‌ایم و در نتیجه به تحریم‌ها گرفتار شده‌ایم

مشایخی در ادامه با طرح این پرسش که چرا کشورهای دیگر تحریم نشده‌اند؟ و چرا این تحریم‌ها مخصوص ما بوده است؟ ادامه داد: آیا می‌توانیم همه مشکلات را به گردن دیگران بیندازیم و این تصور را داشته باشیم که تنها به دلیل دشمنی‌های خارجی در این وضعیت قرار گرفته‌ایم؟ خیر، بسیاری از مشکلات ما ناشی از اشتباهات مدیریتی و ساختاری خودمان است. اقتصاد ما به شدت تحت‌تاثیر سیاست و فرهنگ است. سیاست تعیین می‌کند که چه کسی مسوول باشد و چگونه اقتصاد مدیریت شود. متاسفانه سوءمدیریت سیاسی منجر به سوءمدیریت اقتصادی شده است و این دو عامل، تاثیر منفی بر فرهنگ گذاشته‌اند. امروز با مسائلی مانند فساد، رشوه و افت ارزش‌های فرهنگی روبه‌رو هستیم. این در حالی است که در ابتدای انقلاب، مردم بسیار منظم‌تر و باارزش‌تر رفتار می‌کردند.

وی ادامه داد: ما به دانش، مهارت و قابلیت ذهنی برای مدیریت بهتر نیاز داریم. وقتی نیروهای جامعه به‌جای هماهنگی، در تقابل با یکدیگر قرار می‌گیرند، نتیجه‌ای جز خنثی شدن تلاش‌ها به دست نمی‌آید. یکی از مشکلات اصلی ما، نداشتن ذهنیت روشن و مشترک در مدیریت کلان است. باید بدانیم که هدف حاکمیت چیست. آیا هدف گسترش ایدئولوژی و تسلط نظامی و سیاسی است یا تمرکز بر رفاه و پیشرفت مردم؟ این دو هدف منابع و توجه یکسان می‌خواهند و ممکن است با یکدیگر در تضاد باشند.

استاد سابق اقتصاد دانشگاه شریف ادامه داد: اگر هدف اصلی رفاه و پیشرفت مردم باشد، همه نیروها باید در یک جهت حرکت کنند. اما اگر به‌جای تمرکز بر این اهداف، دچار تفرق و تضاد شویم، نتیجه‌ای جز ناکامی نخواهد داشت. حتی اگر هدف گسترش ایدئولوژی باشد، این هدف تنها زمانی محقق می‌شود که قدرت داخلی و رفاه عمومی افزایش یابد. اگر مردم از نظر معیشتی در مضیقه باشند، نه‌تنها همراهی نمی‌کنند بلکه ممکن است مخالفت نیز بکنند.

مشایخی در بخش دوم این برنامه بیان کرد: اگر ما بخواهیم در بیرون جدی گرفته شویم، باید داخل را قوی کنیم. اگر بخواهیم حمایت مردم را داشته باشیم، نمی‌توانیم مردم گرسنه داشته باشیم و بعد هم انتظار حمایتش را داشته باشند. این امکان‌پذیر نیست بنابراین داخل را باید تقویت کنیم.

وی در ادامه بیان کرد: اگر پاکستان به دنبال ایجاد کمربند اقتصادی است، دلیلش این است که شاید ذهنیت دولتش این باشد که توسعه‌گراست. می‌خواهد برای مردمش رفاه ایجاد کند و پیشرفت جامعه‌شان را فراهم کند. این ذهنیت است که خط می‌دهد چه کار کند. اگر ذهنیت دیگری داشت، ممکن بود با بمب اتمی تهدید کند.

وی بیان تاکید کرد: گفت‌وگو لازم است. سیاستگذاری که در بن‌بست ذهنیت خودش گیر کرده، جزئی از یک ساختار کلی‌تر است. آن ساختار کلی باید مشخص کند که چه کار می‌خواهد بکند و سیاستگذاران را هماهنگ کند. ما باید این واقعیت را بپذیریم که حاکمیت ذهنیتی متفاوت دارد. اگر ذهنیت توسعه داشت، رویکردهایش هم متفاوت می‌بود. این دوگانه در ذهنیت‌ها ریشه اصلی مشکلات است. وقتی ذهنیت رفاه وجود داشته باشد، روابط خارجی هم برای توسعه تنظیم می‌شود. ما باید بازارها، تکنولوژی و منافع اقتصادی را هدف قرار دهیم. باید زیرساخت‌ها را برای تسهیل توسعه فراهم کنیم. اگر چنین ذهنیتی وجود داشته باشد، زیرساخت‌ها متناسب با توسعه اقتصادی فراهم می‌شوند. اما متاسفانه، چنین ذهنیتی فعال نیست و این در برنامه‌های بالادستی و قوانین توسعه ما نیز مشخص است.

استاد اقتصاد سابق دانشگاه شریف ادامه داد: ما اهدافی چون رشد اقتصادی، سرمایه‌گذاری و آموزش را تعیین کرده‌ایم ولی هیچ استراتژی مشخصی برای دستیابی به آنها تنظیم نکرده‌ایم. چرا بعد از چهار یا پنج‌سال هیچ پایشی صورت نمی‌گیرد؟ چرا عقب مانده‌ایم؟ اگر جدی بودیم، باید این موارد را پیگیری می‌کردیم. اما این اتفاق نیفتاده است.

وی بیان کرد: مساله بعدی، ساختار سیاسی ماست. ما یک رهبری بسیار قدرتمند داریم و دولتی که ممکن است نظرات متفاوتی داشته باشد. گاهی این تفاوت نظرات باعث می‌شود دولت در تصمیمات خود گیر کند. شوراهای مختلفی هم داریم که تصمیمات را پیچیده‌تر می‌کنند. این ساختار متلاشی و ناکارآمد است و باعث می‌شود اختیارات تقسیم شوند و هیچ‌کس مسوولیت نهایی را نپذیرد. ما باید این ساختار را اصلاح کنیم. اختیارات اجرایی باید به دولت واگذار شود و دولت پاسخگو باشد. قوه مقننه و قوه مجریه هم باید براساس خواست مردم انتخاب شوند تا هماهنگی بیشتری داشته باشند. اما متاسفانه مجلس کنونی به‌دلیل مشارکت پایین، نماینده خواست واقعی مردم نیست و این عدم هم‌سویی به مشکلات بیشتر دامن می‌زند.

وی در پایان این بخش تاکید کرد: ما با چالش‌های بزرگی روبه‌رو هستیم؛ از صندوق‌های بازنشستگی گرفته تا بحران آب و انرژی. این مسائل سال‌ها انباشته شده‌اند و تنها با هم‌سویی و همکاری جمعی می‌توانیم آنها را حل کنیم. اگر این هم‌سویی ایجاد نشود، مشکلات روزبه‌روز بزرگ‌تر خواهند شد

ادامه صدای مدیران

صنعت در حال احتضار

- فربه شدن دولت، رعایت نکردن برنامه‌ها و نیاز مداوم به منابع جدید مالی که یکی از عوامل ایجاد تورم و افزایش مالیات‌هاست.
- عدم تمایل دولت به خصوصی‌سازی و انتقال قدرت صنعتی و اقتصادی به بخش‌خصوصی
- قوانین و دستورالعمل‌های پیچیده، دست‌وپاگیر، سختگیرانه، بیش از اندازه و گاهی متناقض با یکدیگر که مسبب فرصت‌طلبی گروهی و تضییع حقوق عمومی است.
- تحریم‌های اقتصادی و محدودیت‌های ایجادشده به واسطه آنها که برای عموم مردم تهدید و برای عده‌ای خاص فرصت ایجاد کرده و هم‌اکنون هم ناترازی انرژی که صنعت را از رمق انداخته است.

■ صنعت خودروی کشور

اگر از سابقه هفتادساله صنعت خودروی کشور که با فیات و جیپ شروع و با شاهین و پیکان ادامه یافت عبور و تحولات امروز را در این صنعت کنکاش کنیم تغییرات بسیاری مشاهده می‌شود هر چند که سرعت رشد آن به‌دلیل مدیریت دولتی و انحصاری، تحریم‌های جهانی و عدم انتقال تکنولوژی، قطع ارتباط با زنجیره تامین جهانی و موانع داخلی ناشی از سیاستگذاری‌های نادرست، بسیار کند شد. به‌گونه‌ای که امروزه با صنعت خودروی جهان فاصله بسیاری پیدا کرده است اما اشتغال مستقیم ۵۵۰هزار نفری در این صنعت و پتانسیل ایجاد شده در زنجیره تامین قطعات که با کمی بازسازی امکان تولید سالیانه ۲میلیون خودرو را دارد دارای ظرفیت کم‌نظیری در منطقه و حتی جهان است.

- تعیین نقشه کلان راه و استراتژی صنعت خودرو و سردرگمی آینده این صنعت
- وجود مراکز تصمیم‌گیری متعدد و عدم تمرکز بر سیاستگذاری واحد
- مطالبات سنگین و طولانی‌مدت قطعه‌سازی از خودروسازان
- کمبود سرمایه در گردش و انقباضی عمل‌کردن بانک‌ها در تامین نقدینگی
- عدم قیمت‌گذاری متناسب با روند افزایشی نهاده‌های تولید، حذف قیمت دستوری خودرو و قطعه و عدم عرضه براساس تقاضای بازار
- اصلاح قوانین و مقررات ناسازگار در سازمان‌های تامین اجتماعی، دارایی، گمرک، بانک مرکزی
- عدم تامین انرژی (برق و گاز و سوخت)
- طوفانی‌شدن تخصیص ارز جهت مواد اولیه، در نظر نگرفتن اولویت ارزی برای خودروهای تولید داخل، عدم تخصیص ارز جهت بازسازی و نوسازی خطوط تولید قطعه‌سازان
- نیاز به اصلاح ساختار مدیریتی به سمت خصوصی کردن صنعت خودرو و
- قطع شدن ارتباط زنجیره تامین با زنجیره جهانی

اهم مشکلاتی است که این صنعت با آن روبه‌رو است.

*** مدیرعامل شرکت پیک‌افروزغرب و عضو هیات‌مدیره خانه صنعت، معدن و تجارت استان کرمانشاه**

ادامه سرمقاله

هوش‌مصنوعی؛ آینده از پیش تعیین‌شده نیست

در حال حاضر در نگاه نخست در ماشین‌های خودران و تاکسی‌های خودران تصوری به حقیقت پیوسته است به این صورت که مسافر از خدمات آنها استفاده می‌کند و موسیقی آرام‌بخش پخش می‌شود و هیچ‌کس پشت فرمان نیست. چنین چیزی می‌تواند آینده کلی اقتصاد باشد. اگر هوش‌مصنوعی جایگزین نیروی کار انسانی در تعداد بیشتری از مشاغل شود، در این صورت، تودههای بیکار ممکن است به کمک‌های خیریه میلیاردرها و تریلیونرهایی که مالک ابزارهای تولید فکری هستند، وابسته شوند اما هوش‌مصنوعی همانطورکه گفته شد می‌تواند به گونه دیگری نیز طراحی شود که به‌جای جایگزینی انسان‌ها، به آنها قدرت و توانایی بیشتری بدهد.

اینکه کدام‌یک از این آینده‌های هوش‌مصنوعی تحقق پیدا خواهد کرد، یکی از موضوعات مهم کنفرانس سانفرانسیسکو آمریکا در روزهای اولیه سال ۲۰۲۵ (۳ تا ۵ ژانویه) بود. این کنفرانس، نشست سالانه انجمن اقتصادی آمریکا (AEA)، انجمن مالی آمریکا (AFA) و ۶۵ گروه کوچک‌تر در انجمن‌های متحد علوم اجتماعی است. پیتر کوی، ارزیابی خود را از مجموع مقالات پانل هوش‌مصنوعی و آینده کار که دنباله تفکرها و اندیشه‌های مختلف ذکر شده جمع‌بندی کرده است.

اریک براین جلفسون از دانشگاه استنفورد یکی از اقتصاددانان فعال در این کنفرانس بوده که درباره امیدهایش به هوش‌مصنوعی انسان‌محور و هشدارهایش درباره آنچه «دام تورینگ» نامیده، صحبت کرده است. آلن تورینگ، ریاضی‌دان انگلیسی و رمزگشای جنگ جهانی دوم، در سال ۱۹۵۰ پیشنهاد داد که هوش کامپیوترها را می‌توان براساس توانایی آنها در فریب دادن انسان به گونه‌ای که گمان کنند در حال تعامل با یک انسان هستند، ارزیابی کرد. بازی تقلید او، به‌گفته براین جلفسون، رشته هوش‌مصنوعی را به یک مسیر نامطلوب هدایت کرد یعنی به‌سمت ایجاد ماشین‌هایی که تا حد ممکن شبیه انسان رفتار می‌کنند، به‌جای آنکه به‌عنوان یاری‌دهنده انسان طراحی شوند.

سوال مهمی که این اقتصاددان متخصص اقتصاد دیجیتال مطرح کرده این است که: «هنری فورد قصد نداشت ماشینی بسازد که شبیه راه رفتن انسان باشد، پس چرا متخصصان هوش‌مصنوعی باید تلاش کنند سیستم‌هایی طراحی کنند که توانایی‌های ذهنی انسان را تقلید کنند؟»

اقتصاددانان دیگری نیز نظرات مشابهی داشته‌اند: دارون عجم‌اوغلو از موسسه فناوری ماساچوست و برنده جایزه نوبل۲۰۲۴ اقتصاد و پاسکوال رسترپوو از دانشگاه بوستون اصطلاح «فناوری‌های معمولی» را برای سیستم‌هایی به کار می‌برند که انسان‌ها را جایگزین می‌کنند بدون اینکه بهره‌وری را بطور معناداری افزایش دهند؛ مانند دستگاه‌های خودپرداز در سوپرمارکت‌ها. مردم برای بهره‌برداری کامل از قدرت عظیم هوش‌مصنوعی به آموزش و مهارت‌آموزی بسیار بیشتری نیاز خواهند داشت تا صرفا از میدان به در نشوند. «در واقع، برای هر دلاری که برای فناوری یادگیری ماشین هزینه می‌شود، شرکت‌ها ممکن است نیاز داشته باشند ۹دلار برای سرمایه انسانی ناملموس هزینه کنند»، براین جلفسون در سال۲۰۲۲ به تحقیقاتی که خود و دیگران انجام داده‌اند در این زمینه اشاره کرده است. سوال بزرگ این است که چه کسی هزینه این آموزش‌ها را خواهد پرداخت؟ کارفرمایان نگرانند که اگر نیروی کار خود را آموزش دهند، کارکنان ممکن است با مهارت‌های پرتقاضای خود به یک رقیب بروند. از طرفی، کارگران ممکن است توانایی مالی برای این آموزش‌ها را نداشته باشند. این مساله نشان می‌دهد که دولت‌ها، به‌گفته براین جلفسون، «باید این آموزش‌ها را مستقیما ارائه دهند یا انگیزه‌هایی برای آموزش‌های شرکتی فراهم کنند.»

توانمندسازی کارگران ممکن است آرمان‌گرایانه به‌نظر برسد، اما در واقع یک هنجار تاریخی است. به‌جز مورد وایمو (شرکت پیشرو در زمینه فناوری خودروهای خودران)، بیشتر فناوری‌ها در طول قرن‌ها مردم را قدرتمندتر و موثرتر کرده‌اند (مانند ماشین‌های بافندگی مکانیزه) یا محصولات جدیدی ایجاد کرده‌اند (مانند نایلون).

جالب است که شرکت مادر وایمو، یعنی آلفابت، در حال انجام برخی از پیشرفته‌ترین کارهای مربوط به هوش‌مصنوعی است که توانایی انسان‌ها را گسترش می‌دهد. دو پژوهشگر در گوگل دیپ‌مایند لندن- یکی از زیرمجموعه‌های آلفابت- به همراه یک دانشمند آمریکایی، جایزه نوبل شیمی۲۰۲۴ را به‌دلیل پیش‌بینی ساختار پروتئین‌ها با کمک هوش‌مصنوعی دریافت کردند. واحدهای مختلف گوگل همچنین در زمینه بهبود پیش‌بینی‌های آب‌وهوا، پیش‌بینی سیلاب و رایانش کوانتومی کار می‌کنند. جیمز منیکا، معاون ارشد تحقیقات، فناوری و جامعه در گوگل که در کنفرانس اخیر سال ۲۰۲۵ سخنرانی کرد، سال گذشته گفت که سیستم پیش‌بینی سیلاب ابتدا در بنگلادش آزمایش شد و اکنون در ۱۰۰کشور با مجموع ۷۰۰میلیون نفر جمعیت استفاده می‌شود. گوگل از هوش‌مصنوعی برای کاهش رد بخار جت‌ها و تشخیص رتینوپاتی دیابتی، یکی از علل قابل پیشگیری نابینایی نیز استفاده می‌کند. منیکا در این کنفرانس تاکید کرد که گوگل بخش عمده‌ای از انرژی خود را بر «سیستم‌های عاملی» متمرکز کرده است، یعنی عوامل هوشمندی که برای انسان‌ها کار می‌کنند.

به‌گفته نیک باستروم، فیلسوف سوئدی، ممکن است روزی فرا برسد که هوش‌مصنوعی آن‌قدر قدرتمند شود که در هر فعالیت انسانی قابل تصوری، از جمله تربیت کودکان، بهتر عمل کند اما دلیلی وجود ندارد که بشریت با عجله به‌سمت این نتیجه‌گیری یعنی جامعه خیالی و ناخوشایند حرکت کند. همانطور که براین جلفسون در مقاله‌ای در سال ۲۰۲۲ نوشت: «آینده از پیش‌تعیین‌شده نیست.»

ادامه یادداشت

درس‌هایی برای تاب‌آوری مالی در صنعت بیمه

اینجاست که صنعت بیمه، در مقام سنگر نخست مدیریت ریسک، باید به ابزاری فراتر از روش‌های سنتی مجهز شود. ترکیب فناوری‌های پیشرفته مانند هوش مصنوعی، تحلیل کلان‌داده‌ها و استفاده از حسگرهای بلادرنگ، اکنون به شرکت‌های بیمه این امکان را داده است تا نه‌تنها نقش واکنشی خود را بهبود بخشند، بلکه به بازیگری فعال و پیشگیرانه در مدیریت بحران تبدیل شوند.

اما چگونه این فناوری‌ها و رویکردهای نوین، به‌عنوان پاسخ‌های عملی به چالش‌های ذکر شده، مسیر صنعت بیمه را دگرگون کرده‌اند؟ مقاله‌ای که در ادامه می‌آید، تلاش دارد تا این پرسش را با ارائه شواهدی مستند و مثال‌هایی واقعی پاسخ دهد. این مقاله نشان می‌دهد چگونه شرکت‌های بیمه، از ابزارهایی مانند تحلیل داده‌های محیطی، شبیه‌سازی‌های پیشرفته و اتوماسیون فرآیندها استفاده کرده‌اند تا از خسارات ناشی از آتش‌سوزی‌های گسترده جلوگیری کنند و راهی نو برای ایجاد تاب‌آوری مالی ترسیم کنند.

فناوری‌های پیشرفته در صنعت بیمه، به‌ویژه در زمینه مدیریت خطرات آتش‌سوزی، تغییری اساسی در نحوه پیش‌بینی و مقابله با بحران‌ها ایجاد کرده‌اند. این فناوری‌ها با ترکیب ابزارهای نوین مانند هوش‌مصنوعی، تحلیل کلان‌داده‌ها، حسگرهای بلادرنگ و شبیه‌سازی‌های پیچیده، به شرکت‌های بیمه این امکان را داده‌اند که از رویکردهای صرفا واکنشی فراتر رفته و به بازیگران پیشگیرانه و فعال در مدیریت بحران تبدیل شوند.

هوش مصنوعی و الگوریتم‌های یادگیری ماشین به‌عنوان قلب تپنده این رویکردها عمل می‌کنند. این الگوریتم‌ها قادرند از میان انبوه داده‌های محیطی، تاریخی و اجتماعی، الگوهایی را شناسایی کنند که به‌صورت دستی قابل کشف نیستند. برای مثال، داده‌های مربوط به سوابق آتش‌سوزی، دما، رطوبت و تراکم پوشش گیاهی با استفاده از شبکه‌های عصبی مصنوعی تحلیل می‌شوند. این مدل‌ها، روابط پیچیده بین متغیرها را شناسایی کرده و مناطقی را که بیشترین خطر وقوع آتش‌سوزی را دارند، پیش‌بینی می‌کنند. نمونه‌ای عملی از این رویکرد، شرکت Farmers Insurance است که از داده‌های محیطی و تاریخی استفاده کرد تا در مناطق پرخطر تصمیمات استراتژیک بگیرد. این شرکت با تحلیل داده‌های جمع‌آوری شده توانست مناطقی را که در سال‌های خشک‌تر با احتمال بیشتری در معرض آتش‌سوزی قرار می‌گیرند، شناسایی کند و پیش از وقوع بحران، اقدامات پیشگیرانه انجام دهد.

استفاده از حسگرهای بلادرنگ که به اینترنت اشیا متصل هستند نیز به یکی از ابزارهای کلیدی در پیش‌بینی و مدیریت آتش‌سوزی تبدیل شده است. این حسگرها که در مناطق پرخطر نصب می‌شوند، دما، رطوبت و سرعت باد را به‌صورت لحظه‌ای ثبت کرده و به سیستم‌های پردازش داده ارسال می‌کنند. این داده‌ها با استفاده از الگوریتم‌های پیشرفته تحلیل شده و هشدارهایی برای شرکت‌های بیمه و مشتریان ارسال می‌شود. به‌عنوان نمونه، شرکت State Farm Insurance از این فناوری برای رصد بلادرنگ شرایط محیطی در مناطق پرخطر استفاده کرده است. این شرکت با جمع‌آوری داده‌های حسگرها، توانست پیش‌بینی‌هایی دقیق‌تر از احتمال وقوع آتش‌سوزی ارائه دهد و حتی نرخ بیمه‌نامه‌ها را براساس میزان خطر در هر منطقه تنظیم کند.

کلان‌داده‌ها نیز نقشی اساسی در این تحول ایفا می‌کنند. داده‌های عظیمی شامل اطلاعات تاریخی، جغرافیایی، اجتماعی و اقتصادی توسط سیستم‌های پردازش پیشرفته تحلیل می‌شوند تا نه‌تنها خطرات را شناسایی کنند، بلکه راه‌حل‌های پیشگیرانه‌ای نیز ارائه دهند. برای مثال، AXA Insurance با همکاری ناسا از داده‌های ماهواره‌ای برای شناسایی نقاط پرخطر در اروپا استفاده کرده است. این داده‌ها شامل اطلاعاتی از تراکم پوشش گیاهی، میزان خشکی خاک و تغییرات دمای هوا بود. این شرکت بیمه‌ای با ترکیب این داده‌ها و استفاده از الگوریتم‌های یادگیری ماشین، توانست مناطقی را که احتمال وقوع آتش‌سوزی در آنها بیشتر بوده را شناسایی کند و اقدامات پیشگیرانه‌ای مانند ارائه تخفیف برای نصب سیستم‌های پیشگیری از آتش‌سوزی در این مناطق را پیشنهاد دهد. شبیه‌سازی‌های پیشرفته نیز ابزاری مهم در این زمینه هستند. با استفاده از مدل‌سازی مبتنی‌بر داده‌های محیطی و آب‌وهوایی، مسیر گسترش آتش در صورت وقوع شبیه‌سازی می‌شود. این شبیه‌سازی‌ها به شرکت‌های بیمه کمک می‌کند تا تاثیرات بالقوه آتش‌سوزی را بر املاک و زیرساخت‌ها تحلیل کرده و برای مدیریت خسارت‌ها آماده باشند. یکی از پروژه‌های موفق در این حوزه، Google Wildfire است که با همکاری برخی شرکت‌های بیمه‌ای در آمریکا اجرا شده است. این پروژه با استفاده از داده‌های ماهواره‌ای و تحلیل بلادرنگ، توانست مسیر گسترش آتش را در زمان واقعی پیش‌بینی و هشدارهای لازم را به مناطق در معرض خطر ارسال کند.

این ترکیب از فناوری‌های پیشرفته، نه‌تنها به شرکت‌های بیمه‌ای کمک کرده است تا دقت پیش‌بینی‌های خود را افزایش دهند، بلکه به آنها امکان داده که در مدیریت منابع و تخصیص بودجه برای خسارات احتمالی نیز عملکرد بهتری داشته باشند. از سوی دیگر، این فناوری‌ها به مشتریان نیز اطمینان بیشتری می‌دهند چرا که هشدارهای پیشگیرانه و پیشنهادهای ایمنی مبتنی‌بر داده‌های دقیق به آنها ارائه می‌شود.

در نهایت، تحولاتی که با بهره‌گیری از این فناوری‌ها در صنعت بیمه ایجاد شده، گامی بزرگ به سمت تاب‌آوری مالی و کاهش خسارات انسانی و اقتصادی در مواجهه با بحران‌هایی چون آتش‌سوزی‌های گسترده است. این پیشرفت‌ها نشان‌دهنده آینده‌ای است که در آن علم و فناوری به ابزاری برای حفظ امنیت و پایداری جوامع تبدیل شده‌اند.

*** نظریه‌پرداز توسعه پایدار**

دوردنیا

عربستان به دنبال غنی‌سازی اورانیوم

میدل‌ایست مانیتور– وزیر انرژی عربستان اعلام کرد که این کشور قصد غنی‌سازی اورانیوم و فروش آن را دارد. تارنمای خبری تحلیلی میدل‌ایست مانیتور به نقل از خبرگزاری «رویترز» اعلام کرد که شاهزاده «عبدالعزیز بن‌سلمان» وزیر انرژی عربستان اعلام کرد کشورش برنامه دارد تا فعالیت تجاری در مورد همه منابع معدنی از جمله اورانیوم را در دستور کار قرار دهد. مقام سعودی فوق در یک کنفرانس خبری در ظهران اظهار داشت: ما آن را غنی‌سازی خواهیم کرد، آن را خواهیم فروخت و از آن «کیک زرد» تولید خواهیم کرد. طبق این گزارش، منظور او از «کیک زرد»، تولید یک پودر غلیظ معدنی است که جهت تهیه سوخت اورانیوم برای راکتورهای هسته‌ای استفاده می‌شود. گرچه این ماده نیاز به جابه‌جایی ایمن دارد اما از نظر تابش پرتو، خطرات کمتری را ایجاد می‌کند.

میدل‌ایست مانیتور افزود: عربستان سعودی دارای یک برنامه هسته‌ای نوپاست و قصد دارد آن را توسعه دهد تا در نهایت شامل غنی‌سازی اورانیوم شود. غنی‌سازی اورانیوم یک اقدام حساس است زیرا می‌تواند در ساخت سلاح‌های هسته‌ای مورد استفاده قرار بگیرد. ریاض اعلام کرده که هدفش در استفاده از انرژی هسته‌ای، متنوع‌سازی منابع انرژی خود است.

در حالی که جمهوری اسلامی ایران بارها بر صلح‌آمیز بودن برنامه‌های هسته‌ای خود تاکید کرده و آژانس بین‌المللی انرژی اتمی نیز بر آن مُهر تایید زده است اما این پایگاه خبری مدعی شد: هنوز مشخص نیست که جاه‌طلبی‌های هسته‌ای عربستان به کجا ختم خواهد شد چرا که «محمد بن‌سلمان» ولیعهد این کشور، در سال ۲۰۱۸ اعلام کرده بود در صورت دستیابی ایران به‌عنوان رقیب منطقه‌ای به سلاح هسته‌ای، عربستان نیز برنامه سلاح‌های هسته‌ای خود را توسعه خواهد داد

در پایان این گزارش آمده که امارات متحده عربی، دیگر کشور حوزه خلیج‌فارس است که نخستین نیروگاه هسته‌ای چند واحدی در جهان عرب را عملیاتی کرده اما با این حال، امارات تعهد داده است که خودش اورانیوم را غنی‌سازی نکند و به بازفرآوری سوخت مصرف شده نپردازد.

پیش‌نویس خرید گرینلند توسط جمهوریخواهان

نووستی– گروهی از قانون‌گذاران جمهوریخواه در مجلس نمایندگان آمریکا پیش‌نویس لایحه‌ای را تنظیم کرده‌اند که به رییس‌جمهور منتخب آمریکا اجازه می‌دهد تا درخصوص خرید گرینلند مذاکره کند. تمایل «دونالد ترامپ» رییس‌جمهور منتخب آمریکا برای تصاحب جزیره گرینلند جدی‌تر شده است و او چند روز پیش هم در این رابطه صراحتا گفت: ایالات‌متحده باید برای «تامین امنیت ملی خود و آزادی در سراسر جهان» این جزیره خودمختار را به دست آورد.

طبق گزارش خبرگزاری «نووستی»، گروهی از جمهوریخواهان مجلس نمایندگان آمریکا پیش‌نویس لایحه‌ای را آماده کرده‌اند که به رییس‌جمهور منتخب آمریکا امکان مذاکره درباره خرید گرینلند را فراهم می‌کند.

در قسمتی از پیش‌نویس این لایحه که با عنوان «گرینلند را به عظمت بازگردانیم»، ثبت شده و یادآور شعار انتخاباتی ترامپ مبنی‌بر «عظمت را به آمریکا بازگردانیم» است، ذکر شده: «به رییس‌جمهور این اجازه داده می‌شود تا برای تصاحب گرینلند وارد مذاکره با پادشاهی دانمارک شود.»

گرینلند با جمعیت ۵۷هزار نفری، تا سال ۱۹۵۳ مستعمره دانمارک بود اما اکنون قلمرو خودمختار دانمارک است و در سال ۲۰۰۹ حق ادعای استقلال را از طریق رای‌گیری به‌دست آورد. ایالات‌متحده یک پایگاه نظامی در بخش شمالی این منطقه مهم استراتژیک دارد. نخست‌وزیر گرینلند با اعلام آمادگی برای گفت‌وگو با دونالد ترامپ که گفته است خواهان کنترل این جزیره قطب شمال است، خواستار احترام به آرمان‌های استقلال این جزیره شد.

عراق به دنبال توافق امنیتی با انگلیس

ایسنا– نخست‌وزیر عراق اعلام کرد که در سفر رسمی خود به انگلیس قصد دارد توافق مشارکت استراتژیک و توافق امنیتی را امضا کند.

«محمد شیاع السودانی» نخست‌وزیر عراق اعلام کرد که در سفر رسمی خود به انگلیس، با توجه به تحولات تاریخی در خاورمیانه، یک توافق مشارکت استراتژیک و یک توافق امنیتی امضا خواهد کرد. السودانی در این رابطه اظهار کرد: قطعا زمان انجام این سفر چه برای روند روابط میان عراق و انگلیس و چه در نتیجه تحولاتی که به رایزنی بیشتر نیاز دارند، اهمیت دارد. به گزارش خبرگزاری رویترز عربی، نخست‌وزیر عراق گفت: پس از اعلام سال گذشته مبنی‌بر اینکه ائتلاف ضداعش به رهبری آمریکا کار خود در عراق در سال ۲۰۲۶ پایان خواهد داد، توافق امنیتی میان انگلیس و عراق می‌تواند روابط نظامی دوجانبه را توسعه بخشد.

او بدون اشاره به جزئیات توافق مشارکت استراتژیک تاکید کرد: توافق مشارکت استراتژیک یکی از مهم‌ترین نقاط در روابط عراق با انگلیس بوده و به منزله آغاز دوره جدید است. السودانی در پایان نیز گفت: در این سفر توافق‌های بزرگی با شرکت‌های انگلیسی به امضا خواهد رسید.

۲۵۰ تا ۲۷۰ میلیارد دلار خسارت آتش‌سوزی لس‌آنجلس

ایرنا– شرکت آمریکایی و هواشناسی آمریکایی موسوم به «آکیو ودر»، خسارت آتش‌سوزی‌های لس‌آنجلس را بین ۲۵۰ تا ۲۷۵میلیارد دلار اعلام کرد.

به گزارش گاردین، جاناتان پورتر، کارشناس ارشد هواشناسی این شرکت گفت: این آتش‌سوزی‌های سریع که با وزش باد گسترش یافته‌اند یکی از پرهزینه‌ترین بلایای آتش‌سوزی در تاریخ مدرن آمریکا را ایجاد کرده‌اند.

وی افزود: ویرانی به‌جای مانده دلخراش است و خسارت اقتصادی آن سرسام‌آور است. براساس برآورد به‌روز شده این شرکت، کل خسارت اقتصادی این آتش‌سوزی بین ۲۵۰ تا ۲۷۵ میلیارد دلار است. براساس اعلام اداره هواشناسی آمریکا انتظار می‌رود بادهای قوی و خطرناک در این هفته بازگردند و این امر نگرانی‌ها را برای تلاش‌های مداوم اطفای حریق پس از کشته شدن حداقل ۲۴نفر افزایش داده است.

به گفته اداره هواشناسی آمریکا، انتظار می‌رود بادهایی با سرعت ۷۰مایل در ساعت(۱۱۳کیلومتر در ساعت) در سه منطقه در شهر ونتورا و شمال‌غربی شهر لس‌آنجلس که آتش‌سوزی‌های پالیسادس و هرست ویرانی گسترده‌ای را در آنها ایجاد کرده‌اند، شروع به وزیدن کند.

آتش‌سوزی ویرانگر لس‌آنجلس در ایالت کالیفرنیای آمریکا در فصل سرما و در بحبوبه انتقال قدرت سیاسی از دموکرات‌ها به جمهوریخواهان، در حال تبدیل شدن به پرهزینه‌ترین آتش‌سوزی‌های تاریخ ایالات‌متحده آمریکاست که به گفته یک رسانه آمریکایی، برای آن، خسارت ۱۵۰میلیارد دلاری پیش‌بینی شده است.

آتش‌سوزی مهیب لس‌آنجلس که از سه‌شنبه هفته گذشته آغاز شده در محیط تقریبا ۲۵مایلی شمال مرکز شهر لس‌آنجلس واقع شده و حس ترس و غم را در دومین شهر بزرگ آمریکا ایجاد کرده و هیچ دلیل قطعی‌ای برای بزرگ‌ترین آتش‌سوزی‌ها مشخص نشده است. این حادثه به بحران بیمه در کالیفرنیا دامن می‌زند و این سوال را ایجاد می‌کند که شرکت‌های بیمه چگونه میلیون‌ها مالک خانه را در برابر بلایای آینده پوشش خواهند داد.

«جهان‌صنعت» مهم‌ترین تحولات مذاکرات میان اسرائیل و حماس را بررسی می‌کند

ساعت صفر آتش‌بس

«جهان‌صنعت»– در حالی که برخی مقامات و همچنین رسانه‌های منطقه صحبت از قریب‌الوقوع بودن آتش‌بس در نوار غزه می‌کنند، دونالد ترامپ، رییس‌جمهور منتخب ایالات‌متحده روز دوشنبه در جریان مصاحبه‌ای تلفنی با شبکه نیوزمکس ادعا کرد که مذاکرات جاری بر سر آزادی گروگان‌های اسرائیلی تا آخر این هفته نهایی خواهد شد. به گزارش یورونیوز، ترامپ مدعی شد ما به نهایی شدن توافق بسیار نزدیک هستیم. آنها باید چنین کاری را بکنند وگرنه دردسرهای زیادی برایشان به‌وجود خواهد آمد؛ مشکلات زیادی که قبلا هرگز ندیده‌اند. آنها این کار را انجام خواهند داد. وی همچنین در ادامه صحبت‌های خود افزود: می‌دانم که دراین‌باره با یکدیگر دست دادند و اکنون دارند توافقات را نهایی می‌کنند و شاید تا پایان هفته این کار تمام شود. در چنین شرایطی و در حالی که ترامپ پیش از این تهدید کرده بود که در صورت عدم آزادی گروگان‌ها در منطقه خاورمیانه جهنم به پا می‌کنم، نشریه اکسیوس هم به نقل برخی منابع مطلع گزارش داده که رژیم صهیونیستی به همراه میانجیگران بر سر پیش‌نویس طرح آتش‌بس و آزادی گروگان‌ها به توافق رسیدند و آن را برای حماس فرستادند و اکنون منتظر پاسخ این گروه هستند.

■ **ادعای صهیونیست‌ها در مورد آتش‌بس**

در چنین شرایطی روز گذشته نیز شارین هیکسل، معاون وزیر خارجه رژیم صهیونیستی با بیان اینکه امیدوار هستیم خبرهای خوبی در خصوص مذاکرات آتش‌بس دریافت کنیم، اعلام کرد: ۳۳گروگان در چارچوب معامله تبادل اسرا با جنبش مقاومت اسلامی حماس آزاد خواهند شد.

در همین رابطه در حالی که معاون وزیر خارجه رژیم‌صهیونیستی گفته که نمی‌توانم جزئیات توافق را اعلام کنم، خبرگزاری ایسنا به نقل از شبکه ۱۲تلویزیون رژیم صهیونیستی روز سه شنبه گزارش داد که دولت اسرائیل در حال بررسی کاهش مراحل معامله احتمالی آتش‌بس در غزه و تبادل اسرا به دو مرحله به جای سه مرحله است. این رسانه عبری افزود: هیات اسرائیلی و نخست‌وزیر قطر به همراه نمایندگان طرف‌های میانجی شامل مصر و آمریکا منتظر پاسخ نهایی محمد السنوار، درباره تصمیم نهایی درخصوص پیش‌نویس ارسال شده برای طرف‌ها هستند.

از سوی دیگر اعلام شده که نتانیاهو روز سه‌شنبه یک جلسه ویژه با کابینه امنیتی خود برگزار کرده است. این موضوع از آنجا حائز اهمیت است که بتسلئیل اسموتریچ، وزیر دارایی و ایتامار بن گویر، وزیر امنیت داخلی که از اعضای تندرو و افراطی کابینه هستند، به‌شدت با توافق آتش‌بس مخالفت کرده و ممکن است با خروج از کابینه نتانیاهو، مقدمات انحلال آن را فراهم کنند.

علاوه‌براین گفته می‌شود که نتانیاهو جلسه پر تنشی با استیو ویتکاف، فرستاده دونالد ترامپ در روز شنبه داشته؛ به طوری که مطابق با گزارش روزنامه تایمز اسرائیل، نماینده ترامپ، نتانیاهو را به‌شدت برای تضمین مبادله اسرا تا ۲۰ژانویه، یعنی زمانی که ترامپ رسما وارد کاخ سفید می‌شود، تحت‌فشار قرار داده است.

■ **طرح بلینکن برای غزه**

در همین راستا اکسیوس گزارش داده که آنتونی بلینکن، وزیر خارجه آمریکا که آخرین روزهای خود در دولت را سپری می‌کند، طرحی برای آینده غزه داده که به گفته برخی منابع ممکن است در دولت ترامپ نیز در دستور کار قرار بگیرد. براساس این گزارش، طرح بلینکن به یک موضوع بسیار بحث‌برانگیز در داخل وزارت امور خارجه آمریکا و منبع درگیری‌های داخلی شدید تبدیل شده است. برخی از مقامات وزارت خارجه آمریکا نگران بودند این طرح در خدمت منافع بنیامین نتانیاهو، نخست‌وزیر رژیم صهیونیستی باشد و تشکیلات خودگردان فلسطین و محمود عباس را به حاشیه براند. آکسیوس در ماه اکتبر گزارش داد که بلینکن در حال کار بر روی یک طرح پس از جنگ برای غزه براساس ایده‌های توسعه‌یافته توسط تل‌آویو و امارات متحده عربی است و می‌خواهد آن را پس از انتخابات ریاست‌جمهوری ارائه کند.

در همین حال، بلینکن، مشاور و دوست نزدیک خود جیمی روبین را به‌عنوان فرد اصلی برای برنامه روز بعد منصوب کرد. چند هفته پیش، روبین برای گفت‌وگو در مورد این طرح به سرزمین‌های اشغالی و کرانه باختری رود اردن سفر کرد. سپس مقامات آمریکایی گفتند مقامات تشکیلات خودگردان فلسطین فهرست بلندبالایی از ملاحظات را در مورد این طرح به روبین ارائه کردند و نشان دادند که از آن حمایت نمی‌کنند.

مقامات آمریکایی گفتند وزارت امور خارجه آمریکا، کابینه تل‌آویو، تشکیلات خودگردان فلسطین، امارات متحده عربی، عربستان سعودی و سایر کشورهای عربی را در مورد نکات اصلی این سخنرانی مطلع کرده است.

طرح بلینکن مبتنی‌بر ایجاد یک مکانیسم حکومتی است که شامل مشارکت جامعه بین‌المللی و کشورهای عربی می‌شود که می‌توانند برای تثبیت وضعیت امنیتی و ارسال کمک‌های بشردوستانه به غزه نیرو بفرستند. این سخنرانی خواستار اصلاحات در تشکیلات خودگردان فلسطین خواهد بود و در عین حال روشن می‌کند که تشکیلات خودگردان باید بخشی از هر دولت آینده در غزه باشد.

در همین حال کابینه رژیم صهیونیستی از کشورهای عربی می‌خواهد که در غزه پس از جنگ شرکت کنند اما تاکنون با هر طرحی که شامل مشارکت تشکیلات خودگردان فلسطین باشد، موافقت نکرده است.

■ **مراحل تبادل اسرا**

کانال ۱۲ عبری گزارش داد اسرائیل کاهش مراحل قرارداد احتمالی با حماس و مختصر کردن آن به دو مرحله به جای سه مرحله را برای تسریع بازگرداندن اسرا بررسی می‌کند.

وبگاه شبکه ۱۲تلویزیون رژیم صهیونیستی درباره جزئیات قرارداد احتمالی پیش از این نوشته بود: مرحله اول که مرحله انسان‌دوستانه نامیده می‌شود، ۴۲روز ادامه دارد و انتظار می‌رود طی آن ۳۳ اسیر اسرائیلی مرده و زنده از جمله زنان، سالمندان و بیماران آزاد شوند و ارتش نیز از بیشتر مناطق تحت‌کنترل خود در غزه عقب‌نشینی کند. فهرست اسرا شامل هیچ زندانی‌ای نمی‌شود که به طور رسمی در اسرائیل به‌عنوان متوفی طبقه‌بندی شده‌اند اما برخی در میان آنها وجود دارند که «نگرانی شدیدی در مورد زندگی آنها وجود دارد.»

براساس توافق، آزادی اولین گروه از اسرای صهیونیست در چارچوب مرحله اول در هفتمین روز از برقراری آتش‌بس انجام می‌شود.

طبق اعلام این رسانه عبری، رژیم صهیونیستی تعهد داد صدها زندانی فلسطینی را که برخی از آنها دارای محکومت‌های سنگین هستند، آزاد کند و طبق گزارش‌ها، در مقابل هر سرباز زن اسرائیلی ۵۰اسیر فلسطینی که ۳۰تن از آنها محکوم به حبس ابد و ۲۰تن دیگر دارای حکم‌های حبس طولانی هستند، آزاد خواهد شد، همین‌طور در مقابل هر شهروند زن یا سالمند اسرائیلی، ۳۰ اسیر کودک، بیمار و زن فلسطینی آزاد خواهند شد

براساس اعلام این رسانه رژیم صهیونیستی، مرحله دوم که در شانزدهمین روز از توافق آغاز خواهد شد، بر گفت‌وگوها درباره قراردادی فراگیر شامل تمامی صهیونیست‌های بازداشت شده در غزه و آزادی جوانان و سربازهای باقی‌مانده متمرکز خواهد بود و مرحله سوم و پایانی قرارداد نیز شامل تدابیری بلندمدت از جمله گفت‌وگوها درباره حاکمیت جایگزین در نوار غزه و طرح‌های بازسازی آن است.

تلویزیون رژیم صهیونیستی در ادامه نیز گزارش داد: اسرائیل در چارچوب قراردادی که در حال شکل‌گیری است، با بازگشت آوارگان به شمال نوار غزه موافقت کرد و این به منزله امتیاز چشمگیری است که حماس در طول مذاکرات علاوه‌بر موضوع انجام بازرسی‌های امنیتی خودروها تنها توسط طرفی بین‌المللی و نه نیروهای پیاده‌نظام، بر آن اصرار داشت. به گزارش ایسنا، این رسانه عبری درباره اختلاف‌نظرها نیز گزارش داد: حماس خواهان عقب‌نشینی اسرائیل از محور فیلادلفیا در مرزهای میان غزه و مصر و پایبندی آن به برقراری آتش‌بس دائمی است اما اسرائیل تنها حاضر به قبول آتش‌بس موقت و عقب‌نشینی از محور فیلادلفیا به صورت مرحله‌ای است. اختلاف نظر دیگری نیز در رابطه با عمق منطقه حائل در مرزهای غزه وجود دارد، حماس خواستار بازگشت به شرایطی است که پیش از هفتم اکتبر ۲۰۲۳ حاکم بود(منطقه حائل با عمقی ۳۰۰ تا ۵۰۰ متری) اما اسرائیل خواهان منطقه حائلی به عمق دو کیلومتر است.

تحلیل

پیشنهاد استیگلیتز و وایزبروت برای افزایش رشد اقتصادی جهانی

در انتظار حق برداشت ویژه از IMF

«جهان‌صنعت»– جوزف ای. استیگلیتز برنده نوبل اقتصاد و استاد اقتصاد دانشگاه کلمبیا و همکار خود مارک وایزبروت در ابتدای سال ۲۰۲۵ میلادی پیشنهادی را برای بهبود رشد اقتصادی جهانی ارائه دادند که در ادامه می‌آید.

با کندی رشد جهانی و بحران‌های بدهی در بسیاری از کشورهای در حال توسعه، جهان به یک تزریق جدید از دارایی ذخیره صندوق بین‌المللی پول نیاز دارد. اما در حالی که این اقدام مزایای گسترده و بدون ریسکی به همراه دارد، وزارت خزانه‌داری آمریکا مانع اجرای آن شده است.

در آگوست ۲۰۲۱ صندوق بین‌المللی پول ۲۰۹میلیارد دلار به کشورهای در حال توسعه به شکل حق برداشت ویژه (SDRs) – دارایی ذخیره این صندوق – تخصیص داد. حق برداشت ویژه بسیار شبیه به پول نقد است زیرا دولت‌های دریافت‌کننده می‌توانند آن را به ارز تبدیل کنند. به همین دلیل، SDRها ابزاری بسیار موثر هستند و صندوق بین‌المللی پول می‌تواند و باید از آنها بیشتر استفاده کند.

در حالی که تخصیص سال ۲۰۲۱ به میلیاردها نفر در سراسر جهان کمک کرد، صدها هزار آمریکایی نیز از آن بهره‌مند شدند و دوباره خواهند شد. صادرات کالاها و خدمات آمریکا به کشورهای در حال توسعه حدود یک‌تریلیون دلار است و اگر این کشورها تزریقی از ذخایر دریافت کنند، واردات بیشتری خواهند داشت.

این تاثیر می‌تواند بسیار قابل‌توجه باشد. تخصیص SDR به اندازه تخصیص سال ۲۰۲۱ انتظار می‌رود در یک سال به همان میزان شغل در ایالات‌متحده ایجاد کند که قانون کاهش تورم با بودجه ۷۴۰میلیارد دلاری در سال اول خود ایجاد کرد. به طور محافظه‌کارانه، صحبت از حدود ۱۱۱/۰۰۰ تا ۱۹۱/۰۰۰شغل جدید است که بیشتر آنها در بخش‌های مرتبط با صادرات مانند تولید، حمل‌ونقل و انبارداری خواهد بود.

در واقع تعداد کل مشاغل ایجاد شده می‌تواند بسیار بیشتر باشد زیرا باید نقش SDRها را– به‌عنوان ذخایر– در تثبیت اقتصادهای در حال توسعه نیز در نظر گرفت. این تاثیر در صورت کاهش سرعت رشد اقتصاد جهانی، همانطور که اکنون به نظر می‌رسد، حتی مهم‌تر خواهد بود. (نرخ رشد جهانی از زمان آخرین تخصیص SDRها به طور چشمگیری کاهش یافته است: از رکورد ۶/۶درصد در سال ۲۰۲۱ به نصف این میزان در حال حاضر).

این تنها دلیل قانع‌کننده برای حمایت از تخصیص مجدد SDRها نیست. با توجه به اینکه بسیاری از کشورها پس از همه‌گیری کووید–۱۹ با محدودیت‌های شدید بودجه‌ای روبه‌رو هستند، این اقدام می‌تواند به آنها کمک کند تا سرمایه‌گذاری‌های لازم برای کاهش تغییرات اقلیمی را انجام دهند.

حتی اگر این ملاحظات را کنار بگذاریم، واضح است که جهان به تخصیص جدیدی از حق برداشت ویژه (SDR) نیاز دارد. بسیاری از کشورها با بحران‌های بدهی مواجه هستند، به طوری که حدود ۳/۳میلیارد نفر در کشورهایی زندگی می‌کنند که هزینه‌های پرداخت بهره آنها بیشتر از هزینه‌های بهداشت و درمان است و ۲/۱میلیارد نفر در کشورهایی زندگی می‌کنند که هزینه‌های بهره آنها از هزینه‌های آموزش بیشتر است.

پس چرا تخصیص جدیدی از SDR تاکنون انجام نشده است؟ مشخص شده که بزرگ‌ترین مانع وزارت خزانه‌داری ایالات‌متحده است. طبق قوانین صندوق بین‌المللی پول(که در سال ۱۹۴۴ تدوین شدند)، این سازمان ۱۹۰عضوی از اصل «هر کشور، یک رای» پیروی نمی‌کند. در عوض، ایالات‌متحده ۱۶/۵درصد از آرا را در اختیار دارد و هر تصمیمی برای صدور جدید SDR به تایید ۸۵درصد نیاز دارد. وزارت خزانه‌داری که نماینده آمریکا در صندوق بین‌المللی پول است، عملا قدرت وتو دارد و تا زمانی که سایر کشورهای پردرآمد را با خود همراه کند، می‌تواند تقریبا هر اقدامی را که بخواهد، پیش ببرد.

برای صدور جدید SDR حمایت آمریکا ضروری است.

اگرچه وزارت خزانه‌داری موظف است به کنگره ۹۰روز اطلاع دهد، اما تخصیصی به اندازه سال ۲۰۲۱ در واقع نیازی به رای‌گیری در کنگره ندارد. دولت بایدن می‌تواند همین امروز این فرآیند را آغاز کند و دولت ترامپ که در حال ورود به قدرت است، تنها کافی است با این تصمیم موافقت کند.

آیا ترامپ با این اقدام موافقت خواهد کرد؟ این امر کاملا ممکن است زیرا تخصیص جدید SDR می‌تواند شغل‌هایی در آمریکا ایجاد کند. اگر این روند سریع انجام شود و کنگره آن را متوقف نکند، این تخصیص حتی ممکن است تا آوریل توزیع شود.

در حالی که اتحادیه‌های کارگری آمریکا پیش‌تر از تخصیص جدید حمایت کرده‌اند، وال‌استریت نیز در این موضوع منافع بزرگی دارد. شرکت‌های مالی آمریکا ده‌ها میلیارد دلار اوراق قرضه دولتی کشورهای در حال توسعه با بدهی بالا در اختیار دارند، و تزریق جدیدی از نقدینگی به این اقتصادها می‌تواند آنها را از زیان‌های بالقوه سنگین نجات دهد. با کاهش رشد اقتصادی جهانی، اوراقی که آنها در اختیار دارند، نسبت به سه سال پیش در معرض خطر بیشتری قرار گرفته‌اند. افزون بر این، مشابه تخصیص سال ۲۰۲۱، تخصیص جدید هیچ هزینه‌ای برای آمریکا ندارد.

البته بزرگ‌ترین تاثیر این تخصیص بر کشورهای در حال توسعه خواهد بود. در سطح جهان، ۲۸۲میلیون نفر در معرض خطر گرسنگی قرار دارند که این تعداد از ۱۳۵میلیون نفر پیش از همه‌گیری و ۲۵۸میلیون نفر در سال ۲۰۲۲ بیشتر است. ذخایر اضافی ایجاد شده توسط SDRهای جدید، امکان واردات بیشتر مواد غذایی و دارو و همچنین سرمایه‌گذاری در تجهیزات بهداشت عمومی و زیرساخت‌های موردنیاز را فراهم می‌کند.

در سال ۲۰۲۱ تخصیص ۲۰۹میلیارد دلاری SDR بیشتر از کل کمک‌های توسعه رسمی بود که کشورهای در حال توسعه در آن سال دریافت کردند. صدور SDR می‌تواند جان صدها هزار نفر را در سراسر جهان نجات دهد و برخلاف بسیاری از کمک‌ها، هیچ بدهی یا شرطی به همراه ندارد. به همین دلیل کلیسای کاتولیک و سایر سازمان‌های مذهبی همواره از تخصیص جدید SDR حمایت کرده‌اند.

هیچ اقتصاددانی، حتی در وزارت خزانه‌داری آمریکا، هیچ استدلال منطقی ارائه نکرده است که نشان دهد تخصیص جدید خطرات قابل‌توجهی دارد. ارزیابی صندوق بین‌المللی پول نتیجه‌گیری کرده که تخصیص قبلی «به ثبات مالی جهانی کمک کرده است» و «هیچ مدرکی مبنی‌بر اینکه این تخصیص به طور قابل‌توجهی به تورم جهانی کمک کرده باشد» وجود ندارد.

دولت بایدن باید از توصیه تقریبا تمام اقتصاددانانی که این موضوع را بررسی کرده‌اند، پیروی و تخصیص جدیدی از SDR ها را آغاز کند. این اقدام صندوق بین‌المللی پول را در مسیری قرار می‌دهد که صدها هزار شغل در آمریکا ایجاد کند و جان بی‌شماری را در سراسر جهان نجات دهد.

دیدگاه

آیا حزب کارگر مجبور به تغییر کابینه می‌شود؟

لندن در انتظار طوفان مالی

نوسانات شدید در بازارهای مالی و افزایش هزینه‌های استقراض، دولت «کی‌یر استارمر» را با بحران اقتصادی و فشارهای فزاینده برای برکناری «ریچل ریوز» وزیر دارایی و یکی از پرنفوذترین چهره‌های کابینه این کشور روبه‌رو کرده است

نرخ پوند در برابر دلار کاهش چشمگیری را تجربه کرده و هزینه‌های استقراض دولت به بالاترین سطح خود در چند دهه گذشته رسیده است. آمارهای رسمی از توقف رشد اقتصادی حکایت دارند و اقتصاددانان هشدار می‌دهند که دولت انگلیس برای جلوگیری از رکود با چالش‌های جدی روبه‌رو است و به اقدامات فوری نیاز دارد.

منتقدان بر این باورند که سیاست‌های اقتصادی دولت کارگر ناکارآمد بوده و ریچل ریوز وزیر دارایی، باید مسوولیت این وضعیت را برعهده بگیرد. آنها می‌گویند که او به جای رسیدگی به بحران داخلی، درگیر سیاست‌های بین‌المللی و توسعه روابط اقتصادی با چین است. سفر اخیر ریوز به چین برای تقویت روابط تجاری با انتقادهای شدیدی در داخل انگلیس مواجه شد. برخی رسانه‌ها این سفر را «فرار از بحران» توصیف کردند و آن را نشانه‌ای از ناتوانی دولت در مدیریت بحران اقتصادی دانستند.

بوریس جانسون، نخست‌وزیر پیشین انگلیس با انتقاد از عملکرد ریوز گفت: «وزیر دارایی به‌جای حل بحران داخلی، به چین پناه برده است.» حزب محافظه‌کار نیز این سفر را اقدامی «نسنجیده» توصیف کرده و خواستار شفاف‌سازی دولت درباره برنامه‌های اقتصادی شد.

■ **برنامه اقتصادی دولت استارمر زیر ذره‌بین**

نوسانات شدید در بازارهای مالی و افزایش نرخ بهره بین بانکی، فشار مضاعفی را بر میلیون‌ها خانوار انگلیسی وارد کرده است. تحلیلگران می‌گویند که برنامه‌های دولت برای کاهش تورم و تثبیت اقتصاد تاکنون موفق نبوده و دولت ممکن است مجبور به افزایش مالیات یا کاهش بودجه عمومی شود.

به گزارش ایرنا، روزنامه تایمز در گزارشی نوشت که اختلاف‌نظر میان اعضای کابینه استارمر بر سر نحوه مدیریت بحران اقتصادی، برنامه‌ریزی‌های دولت را با چالش مواجه کرده است. براساس این گزارش، وزیر دارایی و برخی دیگر از اعضای کابینه بر سر اولویت‌های بودجه‌ای و نحوه کنترل نوسانات بازار اختلاف دارند. با افزایش فشارها، گمانه‌زنی‌ها درباره برکناری ریچل ریوز شدت گرفته است. برخی منابع سیاسی معتقدند که اگر دولت نتواند راهکارهای موثری برای کاهش نوسانات بازار ارائه کند، استارمر مجبور خواهد شد نخستین تغییرات را در کابینه خود اعمال کند. روزنامه ایندیپندنت نوشته است که اختلافات درون‌کابینه ممکن است به برکناری ریوز منجر شود.

برخی نمایندگان حزب کارگر هشدار داده‌اند که ادامه وضعیت فعلی می‌تواند جایگاه استارمر را نیز متزلزل کند.

نتایج تازه‌ترین نظرسنجی موسسه یوگاوو که توسط اسکای نیوز منتشر شده است، نشان می‌دهد که حزب کارگر در شرایط دشواری قرار دارد و حمایت از این حزب به‌شدت کاهش یافته است. طبق این نظرسنجی، حزب راستگرای اصلاح به رهبری نایجل فاراژ تنها با یک‌درصد اختلاف پشت سر حزب کارگر قرار گرفته و این مساله نگرانی‌هایی را درباره آینده سیاسی دولت استارمر ایجاد کرده است.

تحلیلگران سیاسی هشدار می‌دهند که مشکلات اقتصادی انگلیس به یک آزمون سرنوشت‌ساز برای دولت حزب کارگر تبدیل شده است. در حالی که استارمر تلاش می‌کند اعتماد عمومی را بازگرداند، ناتوانی در مدیریت بحران می‌تواند به کاهش شدید حمایت مردمی از دولت منجر شود.

آنها معتقدند که برکناری ریوز، هرچند ممکن است به طور موقت از فشارهای سیاسی بکاهد اما می‌تواند به‌عنوان نشانه‌ای از بی‌ثباتی و بحران درونی در کابینه تعبیر شود و اختلافات داخلی را تشدید کند. در چنین شرایطی، اگر دولت استارمر در مهار بحران اقتصادی و بازگرداندن اعتماد عمومی ناکام بماند، موقعیت سیاسی خود را به سرعت از دست خواهد داد.

در سومین دوره آیین اهدای تندیس شفافیت ناشران بورس مطرح شد

شفافیت، ستون رشد بورس

«جهان صنعت» – شفافیت در بازارهای مالی و سرمایه، یکی از بنیادی‌ترین اصول برای ایجاد اعتماد عمومی، کاهش ریسک و تقویت کارایی بازار است. در کشوری مانند ایران که اقتصاد با چالش‌های پیچیده‌ای مانند نوسانات ارزی، تحریم‌ها و مشکلات ساختاری مواجه است، نقش شفافیت در بازار سرمایه بیش از پیش اهمیت پیدا می‌کند. سرمایه‌گذاران، چه در سطح خرد و چه در سطح کلان، برای تصمیم‌گیری‌های خود به اطلاعاتی قابل‌اتکا، به‌موقع و شفاف نیاز دارند. این اطلاعات نه‌تنها ابزار تصمیم‌گیری هوشمندانه را برای آنها فراهم می‌کند، بلکه می‌تواند به کاهش رفتارهای هیجانی و جلوگیری از نوسانات شدید بازار کمک کند.

با این رویکرد، سازمان بورس و اوراق بهادار به‌عنوان نهاد ناظر بازار سرمایه، طی سال‌های اخیر اقدامات متعددی را برای ترویج شفافیت و حاکمیت شرکتی به اجرا گذاشته است. یکی از این اقدامات، برگزاری آیین اهدای تندیس شفافیت است که به‌صورت سالانه برگزار می‌شود و طی آن از شرکت‌هایی که در مسیر شفافیت اطلاعات، افشای به‌موقع و رعایت استانداردهای حاکمیت شرکتی عملکرد درخشانی داشته‌اند، تقدیر می‌شود.

امسال نیز سومین دوره این آیین با حضور مدیران ارشد سازمان بورس، پیشکسوتان بازار سرمایه، نمایندگان مجلس شورای اسلامی و مدیران شرکت‌های برتر برگزار شد. در این رویداد، اسامی ۱۰ناشر برتر بورسی و فرابورسی که به‌عنوان پیشروان عرصه شفافیت شناخته شدند، اعلام شد و از آنها تقدیر به‌عمل آمد. همچنین، یک شرکت به‌دلیل عملکرد شایسته‌اش، مورد تقدیر ویژه قرار گرفت.

این مراسم نه‌تنها فرصتی برای تقدیر از عملکرد شرکت‌های شفاف بود، بلکه به بستری برای گفت‌وگو و تبادل‌نظر درباره نقش شفافیت در توسعه بازار سرمایه و تقویت اعتماد عمومی تبدیل شد. سخنرانی‌های کلیدی انجام‌شده در این مراسم، بر اهمیت ایجاد زیرساخت‌های استاندارد برای گزارش‌دهی، ترویج حاکمیت شرکتی و تاثیر این عوامل بر جذب سرمایه و کاهش هزینه تامین مالی تاکید کردند.

یکی از نکات برجسته این مراسم، تاکید بر ارتباط میان شفافیت و افزایش اعتماد سرمایه‌گذاران به بازار سرمایه بود. سخنرانان این رویداد به این نکته اشاره کردند که در فضای رقابتی بازارهای مالی، شرکت‌هایی که توانسته‌اند با ارائه اطلاعات دقیق و به‌موقع اعتماد سرمایه‌گذاران را جلب کنند، نقش مهمی در کاهش ریسک‌های سیستماتیک ایفا کرده‌اند و از شفافیت به‌عنوان پلی برای عبور از چالش‌های اقتصادی و تقویت بنیان‌های توسعه پایدار یاد شد.

به‌طور کلی، سومین دوره آیین اهدای تندیس شفافیت، بار دیگر بر نقش بی‌بدیل شفافیت و مسوولیت‌پذیری در پیشرفت بازار سرمایه ایران تاکید کرد. این مراسم نشان داد که با اتخاذ رویکردهای شفاف و ترویج حاکمیت شرکتی، می‌توان به ایجاد بازاری پایدارتر، قابل‌پیش‌بینی‌تر و قابل‌اعتمادتر دست یافت.

در ادامه این گزارش، نگاهی دقیق‌تر خواهیم داشت به سخنرانی‌های کلیدی این مراسم که توسط حجت‌اله صیدی، رییس سازمان بورس و اوراق بهادار، حمید یاری، معاون نظارت بر بورس‌ها و ناشران، حسین عبده‌تبریزی، پیشکسوت بازار سرمایه و حسن قشقاوی، عضو کمیسیون امنیت ملی و سیاست خارجی مجلس ارائه شد. موضوعاتی مانند اهمیت شفافیت، تاثیر حاکمیت شرکتی بر جذب سرمایه، لزوم کاهش ریسک‌های سیستماتیک و تاثیر تصمیمات کلان اقتصادی بر اعتماد عمومی به بازار سرمایه از جمله محورهای اصلی این سخنرانی‌ها بود که به تفصیل مورد بررسی قرار گرفت.

■ سازمان بورس به‌دنبال افشای حداکثری است

حجت‌اله صیدی، رییس سازمان بورس و اوراق بهادار با بیان اینکه سازمان بورس به‌دنبال افشای حداکثری است، گفت: نرخ تامین مالی زمانی کاهش می‌یابد که ناشران شفافی داشته باشیم.

صیدی، در سومین دوره آیین اهدای تندیس شفافیت بازار سرمایه که با حضور برخی پیشکسوتان بازار سرمایه، بعضی نمایندگان مجلس و جمعی از مدیران بازار سرمایه ایران در محل سازمان بورس برگزار شد، گفت: دغدغه اصلی سازمان بورس همانند دیگر کشورها رشد و توسعه است. تجربه و علم ثابت کرده رشد و توسعه اقتصادی جز با سرمایه‌گذاری و تشکیل سرمایه محقق نمی‌شود.

او ناترازی‌ها را یکی از چالش‌های اصلی اقتصاد برشمرد و افزود: این روزها همه منتظرند ناترازی‌ها مرتفع شود و اقتصاد ایران روی آرامش را ببیند.

صیدی با بیان اینکه تشکیل سرمایه با جلب اعتماد سرمایه‌گذار خرد و کلان امکان‌پذیر است، افزود: اعتماد تنها در سایه شفافیت و کارایی بازار شکل می‌گیرد.

رییس سازمان بورس و اوراق بهادار افزایش کارایی بازار سرمایه را وظیفه نهاد ناظر ذکر کرد و اعتماد را در گرو شفافیت دانست و گفت: در ادبیات مالی و بازار سرمایه دو نکته سودمندی در تصمیم‌گیری اقتصادی و دیگری ایفای مسوولیت پاسخگویی در شفافیت مطرح است.

او گفت: سرمایه‌گذار دنبال بازده مناسب است، ما باید اطلاعاتی را در اختیارش بگذاریم که در تصمیم‌گیری او سودمند واقع شود.

صیدی با بیان اینکه در شرکت‌ها ساختاری باید ایجاد شود که هم ما را در مقابل پاسخگویی‌ها توانمند کند و هم شفافیت در تصمیم‌گیری را افزایش دهد، تاکید کرد: این روزها بنگاه‌ها در مقابل همه جامعه مسوولند، ایفای مسوولیت پاسخ‌گویی ایجاد یک ساختار مناسب گزارشگری است.

رییس سازمان بورس و اوراق بهادار با بیان اینکه شفافیت با دستور و اراده خلق نمی‌شود، گفت: با شفافیت و افشای اطلاعات نیازمند نظام کارآمد هستیم. در دنیا ثابت شده تحقق این هدف جز در سایه استقرار نظام حاکمیت شرکتی امکان‌پذیر نیست.

صیدی در ادامه توضیح داد: هنر مدیر ایجاد توازن بین اطلاعات به‌موقع و قابل اتکا است. در سازمان بورس اصرار داریم شرکت‌ها ساختار استاندارد داشته باشند که لازمه آن حاکمیت شرکتی است.

او با بیان اینکه جز با نظام راهبری شرکتی امکان موفقیت کم است، افزود: برای کاهش ریسک و افزایش موفقیت ناچار به اجرای نظام راهبری شرکتی هستیم.

صیدی بیان کرد: در ارزیابی‌های صورت‌گرفته شرکت‌های زیادی نظام راهبری را اجرا کرده‌اند اما باید در این مسیر گام بیشتری برداشته شود.

او با تاکید بر اینکه در دنیا گزارش دارای مشروط کم است، بیان کرد: بشر همیشه در حسرت شفافیت کامل است، همیشه نمی‌توان شفافیت را بطور کامل ایجاد کرد.

صیدی گفت: عدم تقارن از تحلیل‌های یکسان باعث ایجاد خرید و فروش نمی‌شود، هیچ زمان در رقابت کامل، افشای ۱۰۰درصدی نداریم.

رییس سازمان بورس و اوراق بهادار با بیان اینکه به‌دنبال افشای حداکثری هستیم، افزود: هدف ما این است که شرکت‌ها را به این مسیر سوق دهیم، تامین مالی در شرکت‌ها جز با شفافیت محقق نمی‌شود.

صیدی با اشاره به اینکه کاهش هزینه تامین مالی از آثار شفافیت است، گفت: هرچقدر شفافیت افزایش یابد، هزینه تمام شده کاهش و سود شرکت‌ها افزایش می‌یابد.

او با بیان اینکه سازمان به‌دنبال استانداردهای شفاف است، به انتخاب برگزیدگان سومین دوره اهدای تندیش شفافیت گفت: در لیست منتخبان، شرکت‌های کوچک فعالیت خوبی داشته‌اند، در این میان برخی شرکت‌های بزرگ اما با مشکلاتی روبه‌رو بودند.

صیدی گفت: شفافیت به تامین مالی شرکت‌ها کمک قابل‌توجهی می‌کند و ما بدون شفافیت لازم نمی‌توانیم تامین مالی مناسبی انجام دهیم.

رییس سازمان بورس و اوراق بهادار در پایان تاکید کرد: نرخ تامین مالی زمانی کاهش می‌یابد که ناشران شفافی داشته باشیم.

■ موضوع مهم امروز بازار سرمایه شفافیت اطلاعات و راهبری شرکتی است

حسین عبده‌تبریزی، پیشکسوت بازار سرمایه تاکید کرد: اگر شما تلاش کرده باشید که با ارائه اطلاعات دقیق و شفاف، با رعایت اصول راهبری شرکتی و با پایبندی به ارزش‌های بازار سرمایه، شرکت خود را پیش ببرید، این بدان معناست که مسوولیت اجتماعی برایتان تنها یک شعار نیست بلکه این تعهدات اخلاقی با کسب‌وکار روزانه شما عجین شده است.

وی در مراسم اهدای تندیس شفافیت با بیان اینکه افتخار بزرگی است که امروز در کنار برترین ناشران بازار سرمایه ایران حضور دارم، گفت: فرض بر آن است که شما نه‌تنها در اعداد و ارقام، بلکه در اعتمادسازی، شفافیت و ایستادگی در برابر چالش‌های اقتصادی، برای دیگر ناشران نمونه هستید.

■ بازار سرمایه، شفافیت اطلاعات و راهبری شرکتی

عبده‌تبریزی افزود: این روزها شرایط اقتصادی کشور دشوارتر از همیشه به نظر می‌رسد از افزایش هزینه‌های تولید گرفته تا تنگناهای مالی، هرروز با موج جدیدی از مشکلات مواجه هستیم اما در سخت‌ترین شرایط، انسان‌ها می‌توانند معنا پیدا کنند و این معناست که آنها را به جلو می‌برد و شما نشان داده‌اید که در این شرایط پرتلاطم، به تعبیر زیبای نیچه «آنچه مرا نکشد، مرا قوی‌تر می‌کند.»

وی اعلام کرد: در کنار ده‌ها معضل جاری کشور، موضوع مهم دیگر امروز بازار سرمایه، شفافیت اطلاعات و راهبری شرکتی است. اعطای جایزه به شما به معنای آن است که شما به بهترین شکل آن را معنا بخشیده‌اید. شفافیت پلی است که اعتماد سرمایه‌گذاران را به بازار سرمایه متصل می‌کند. در کشوری که بی‌اعتمادی بیداد می‌کند، این اعتماد همان چیزی است که بازار سرمایه ما به آن سخت نیازمند است.

■ پیشرفت اقتصاد با شفافیت در اطلاعات مالی

این پیشکسوت بازار گفت: سال‌ها پیش، از اندیشمند بزرگ اقتصاد آدام اسمیت شنیده‌ایم که شفافیت در اطلاعات مالی نه‌تنها اعتماد عمومی را جلب می‌کند بلکه راه را برای پیشرفت اقتصاد و جامعه باز هموار می‌سازد. به قول کنفوسیوس: رهبران خوب کسانی هستند که خودشان را برای دیگران شفاف کنند و این شفافیت همان چیزی است که دیگران را به پیروی ترغیب می‌کند. بر همین اساس، راهبری شرکتی، چراغ راهی است که مسیر صحیح تصمیم‌گیری و مدیریت را روشن می‌سازد.

■ رعایت اصول راهبری شرکتی

عبده تبریزی اعلام کرد: اگر شما تلاش کرده باشید که با ارائه اطلاعات دقیق و شفاف، با رعایت اصول راهبری شرکتی و با پایبندی به ارزش‌های بازار سرمایه، شرکت خود را پیش ببرید، این بدان معناست که مسوولیت اجتماعی برایتان تنها یک شعار نیست بلکه این تعهدات اخلاقی با کسب‌وکار روزانه شما عجین شده است.

این پیشکسوت بازار گفت: امروز حضور شما در این جمع به ما یادآوری می‌کند که بازار سرمایه تنها مجموعه‌ای از اعداد و شاخص‌ها نیست بلکه روایت تلاش‌ها، امیدها و تصمیمات هوشمندانه انسان‌هایی است که آینده را می‌سازند. هیچ‌چیز قدرتمندتر از ایده‌ای نیست که زمانش فرا رسیده باشد. درست است که امروزه ناکامی‌های کسب‌وکارها بسیار است، اما موفقیت به معنای حرکت از شکستی به شکست دیگر بدون از دست دادن اشتهای کامیابی و اشتیاق است.

عبده‌تبریزی تاکید کرد: امیدوارم که با رفع ابهام و بهبود محیط اقتصاد کلان ایران، وظیفه کسب‌وکارها در ارتقای شفافیت بازار و استقرار راهبری شرکتی تسهیل شود و کسب‌وکارهای بیرون بازار سرمایه از شما درس بیاموزند.

■ اعتماد سرمایه‌گذاران با تصمیمات درست سازمان بورس به بازار بازگشته است

حسن قشقاوی، عضو کمیسیون امنیت ملی و سیاست خارجی مجلس در مراسم اهدای تندیس شفافیت گفت: با تصمیمات درست دولت و فعالیت تیم جدید و متخصص مدیران در بازار سرمایه، بخشی از اعتماد از دست رفته سال۹۹ به بازار سرمایه بازگشته است بنابراین نباید به هیچ عنوان اجازه داد که بار دیگر، سرمایه مردم معرض تهدید قرار گیرد.

وی با بیان اینکه عملکرد درخشان بازار سرمایه در ماه‌های اخیر، باعث ثبت رکوردهای جدید در شاخص بورس شده است، گفت: عملکرد درخشان بازار سرمایه در ماه‌های اخیر باعث ثبت رکوردهای جدید در شاخص بورس شده و به نمایندگی از کلیه همکاران حاضر در مجلس شورای اسلامی مراتب قدردانی خود را به خاطر این کارنامه قابل توجه اعلام می‌دارم.

■ بنیان‌های شکل‌گیری اعتماد

قشقاوی در مورد نگرش نسبت به بازار سرمایه به عنوان پس‌اندازی استراتژیک گفت: بی‌تردید پایه و اساس شکل‌گیری چنین بینشی اعتماد عمومی به بورس و سازوکارهای آن است.

این نماینده مجلس تاکید کرد: در جامعه‌ای که مردم به بازار سرمایه اعتماد داشته باشند، سرمایه خود را به جای سفته‌بازی و توجه به بازارهای پرریسک و پرحاشیه به بازار استراتژیک سرمایه معطوف می‌کنند. بی‌تردید یکی از مهم‌ترین بنیان‌های شکل‌گیری این اعتماد موضوع مهم و بنیادین شفافیت است. قراردادن شرکت‌ها در ویترین شیشه‌ای و رسیدن به عالی‌ترین سطوح شفافیت یکی از مهم‌ترین کارکردها و ویژگی‌های بازار سرمایه است.

■ شفافیت به سرمایه‌گذاران قدرت انتخاب می‌دهد

قشقاوی با تاکید بر اینکه شفافیت به سرمایه‌گذاران قدرت انتخاب می‌دهد، افزود: دسترسی آزاد به اطلاعات، ریسک‌های تصمیم‌گیری را به حداقل می‌رساند و مانع تصمیمات هیجانی و اشتباه می‌شود. شفافیت و دسترسی آزاد و بدون تبعیض به اطلاعات در یک کلام اعتماد می‌سازد.

وی تاکید کرد: به منظور ارتقای شفافیت و تسهیل دسترسی به اطلاعات اقتصادی بنگاه‌ها و بخش‌های مختلف اقتصادی مجموعه اقدامات در درون و خارج از بازار سرمایه باید در دستور کار قرار گیرد. الزام بنگاه‌ها به افشای منظم اطلاعات، توسعه سامانه‌های اطلاعاتی شفاف و کاربردی، استانداردسازی گزارش‌دهی مالی، استفاده از فناوری‌های نوین و آموزش سرمایه‌گذاران برای بهره‌برداری بهینه از اطلاعات افشاشده، مجموعه‌ای از اقدامات تکنیکی و فنی هستند که باید توسط دست‌اندرکاران بازار سرمایه مدنظر قرار گیرند.

■ کاهش ریسک‌های سیستماتیک

عضو کمیسیون امنیت ملی مجلس ادامه داد: در خارج از بازار سرمایه آنچه به سیاستگذاری‌های کلان کشور در قوای سه‌گانه و نهادهای تصمیم‌گیر مربوط می‌شود نیز باید در راستای کاهش ریسک‌های موجود به ویژه ریسک‌های سیستماتیک ارزیابی شود.

او گفت: متاسفانه در سال‌های گذشته، دولت‌ها بدون توجه به الزامات برقراری ثبات اقتصادی و اصل بی‌بدیل پیش‌بینی‌پذیری، با استفاده از قدرت اجرایی اقدام به اتخاذ تصمیمات آنی، بخشنامه‌های خلق‌الساعه و بعضا تصمیمات پنهانی کردند.

این قبیل اقدامات، در کنار مفسده‌ای بزرگ، غیرشرعی، غیرعقلانی و غیرعلمی به نام قیمت‌گذاری دستوری، مجموعه‌ای از رانت‌های گوناگون را در اختیار بخش غیرشفاف اقتصاد قرار داده و بخش شفاف و مولد اقتصاد، به‌ویژه بازار سرمایه را در سال‌های اخیر تحت فشار قرار داده است

■ اعتماد از دست رفته به بازار سرمایه بازگشته است

قشقاوی اعلام کرد: براساس گزارش اخیر سازمان برنامه وبودجه به مجلس، سهم بازار سرمایه از تامین مالی بنگاه‌ها کمتر از ۲۰درصد بوده و بالغ بر ۸۰درصد فشار تامین مالی بر دوش بانک‌هاست؛ این در حالی است که در کشورهای پیشرفته حدودا نیمی از تامین مالی شرکت‌ها در بازار سرمایه شکل گرفته و ابزارهای متنوعی در اختیار شرکت‌ها و سرمایه‌گذاران برای تحقق این هدف مهم قرار می‌گیرد.

او یادآور شد: در حال حاضر با تصمیمات درست دولت و فعالیت تیم جدید و متخصص مدیران در بازار سرمایه، بخشی از اعتماد از دست رفته سال ۹۹ به بازار سرمایه بازگشته است بنابراین نباید به هیچ عنوان اجازه داد که بار دیگر، سرمایه مردم معرض تهدید قرار گیرد.

قشقاوی اعلام کرد: بازار سرمایه ایران ظرفیت‌های بی‌نظیری برای رشد و توسعه دارد، با اتخاذ سیاست‌های صحیح، افزایش شفافیت، گسترش ابزارهای مالی و بازگردان اعتماد عمومی، می‌توان بورس را به جایگاه شایسته خود رساند.

■ تغییر جهت ناشران در مسیر شفافیت

حمید یاری، معاون نظارت بر بورس‌ها و ناشران سازمان بورس و اوراق بهادار گفت: تغییر جهت ناشران در مسیر شفافیت، تدبیر ویژه سازمان بورس برای حمایت از حقوق سهامداران خرد است.

یاری گفت: یکی از الزاماتی که بر دوش سازمان بورس گذاشته شده، بحث تدابیر ضروری برای حمایت از حقوق همه سهامداران از جمله سهامداران خرد است

او افزود: تغییر جهت ناشران در مسیر شفافیت، یکی از فرآیندهایی است که می‌تواند به این موضوع کمک قابل‌توجهی کند.

یاری با اشاره به اهداف برگزاری این آیین گفت: امسال اطلاعات ۵۲۶ناشر در ۱۰۲قلم بررسی شده که در این میان ۱۰ناشر به‌عنوان برگزیده معرفی خواهند شد.

معاون نظارت بر بورس‌ها و ناشران سازمان بورس و اوراق بهادار شفافیت را دلیل اصلی انتخاب این برنامه ذکر کرد و توضیح داد: با فرآیندهایی که اتفاق می‌افتد، در مسیر شفافیت بیشتری گام بر می‌داریم.

یاری با تاکید براینکه از سال ۹۶ و ۹۷، شرکت‌ها از دو جنبه رتبه‌بندی می‌شدند، گفت: این قابلیت از سال ۱۴۰۰ و ۱۴۰۱ به ۱۰جنبه مختلف افزایش یافته است.

او در عین حال، به سه معیار کلیدی برای انتخاب ناشران برتر اشاره کرد و افزود: قابلیت الزامات پذیرش، به موقع بودن اطلاعات و حاکمیت شرکتی از جمله مولفه‌های انتخاب این ناشران است. این درحالی است که در دنیا این مولفه‌ها تنها شامل حاکمیت شرکتی و شفافیت اطلاعات است.

یاری درباره اهداف آیین تندیس شفافیت بازار سرمایه نیز توضیح داد: زمانی که ناشر در مسیر شفافیت گام بردارد، به حقوق سهامداران احترام می‌گذارد و این موضوع نشان‌دهنده سیگنالی است که نشان می‌دهد ناشر در زمینه تخصصی فعالیت می‌کند.

او اضافه کرد: طبق ماده ۱۳ و ۱۴ دستورالعمل ناشران، این ناشران جزو ناشران ویژه محسوب می‌شوند و کمک‌های قابل‌توجهی به سهامداران و افزایش اعتماد به بازار سرمایه می‌کنند.

یاری در پایان ابراز امیدواری کرد که در سال‌های آینده این مراسم با شکوه بیشتری برگزار شود.

آگهی دعوت به مجمع عمومی فوق‌العاده
صاحبان سهام شرکت بهمن دیزل (سهامی عام)
به شماره ثبت ۲۱۵۸۳۴ و شناسه ملی ۱۰۱۰۲۵۷۱۹۶۴

بدینوسیله از کلیه سهامداران محترم، وکیل یا نماینده قانونی صاحب سهم شرکت بهمن دیزل (سهامی عام) دعوت می‌شود تا در جلسه مجمع عمومی فوق‌العاده صاحبان سهام که رأس ساعت ۸ صبح روز دوشنبه مورخ ۱۴۰۳/۱۱/۰۸ در محل تهران، بزرگراه شهید متوسلیان (جاده قدیم کرج)، کیلومتر ۱۶، سالن همایش شرکت بهمن موتور تشکیل می‌گردد، حضور به هم رسانند.

دستور جلسه:
۱- استماع گزارش هیأت‌مدیره و اظهار نظر حسابرس و بازرس قانونی شرکت در خصوص افزایش سرمایه
۲- تصمیم‌گیری در خصوص افزایش سرمایه
۳- تغییر و اصلاح برخی از مفاد اساسنامه
٤- سایر مواردی که تصمیم‌گیری راجع به آن در صلاحیت مجمع عمومی فوق‌العاده می‌باشد.

توجه:
* بدینوسیله به استحضار می‌رساند: در جهت رفاه حال سهامداران محترم، امکان مشاهده مجمع در زمان مقرر از طریق پایگاه اطلاع‌رسانی به نشانی Www.Bahman.ir فراهم می‌باشد و سهامداران محترم می‌توانند با ارائه پرسش و نقطه نظرات خود از طریق سامانه پیام کوتاه به شماره ۱۰۰۰۰۰۸۸۷۰۰۰٤۸ ما را در برگزاری شایسته مجمع همراهی نمایند.
* همچنین با عنایت به ماده ۹۹ لایحه اصلاح قسمتی از قانون تجارت، سهامداران محترمی که مایل به حضور در جلسه مجمع می‌باشند می‌توانند طی ساعات اداری از روز شنبه مورخ ۱٤۰۳/۱۱/۰۶ تا زمان برگزاری، ضمن مراجعه حضوری به دفتر امور سهام شرکت (بزرگراه شهید لشگری، کیلومتر ۱۳، پلاک ۲۷۹) نسبت به دریافت برگه ورود به جلسه مجمع اقدام نمایند.
* یادآور می‌شود: سهامداران محترمی که متقاضی پیگیری و مشاهده مجمع از طریق فضای مجازی می‌باشند، می‌بایست در زمان مقرر (بند فوق) نام و نام‌خانوادگی، کد سهامداری و نشانی ایمیل خود را از طریق پیامک به شماره ۱۰۰۰۰۰۸۸۷۰۰۰٤۸ ارسال نمایند. (نشانی پیوند مشاهده مجمع، نام کاربر و کلمه عبور برای ایشان ارسال خواهد شد)

هیأت‌مدیره شرکت بهمن دیزل (سهامی عام)

بازارنما

نماگر کلی بازار طلا و ارز

عنوان	نرخ	رشد/ کاهش
سکه امامی	۵۶۹۲۰۰۰۰۰	۰/۷۶ درصد
سکه تمام بهار آزادی	۵۴۶۸۰۰۰۰۰	۰/۱۶ درصد
نیم سکه طلا	۳۱۵۰۰۰۰۰۰	۰/۹۶ درصد
ربع سکه طلا	۱۷۶۰۰۰۰۰۰	۰/۵۷ درصد
سکه یک گرمی	۸۸۰۰۰۰۰۰	۰/۰۰ درصد
هر گرم طلا	۵۳۲۸۴۰۰۰	۰/۴۹ درصد
دلار آزاد	۸۱۴۶۰۰	۰/۷۷ درصد
یورو	۸۳۵۰۰۰	۰/۳۰ درصد
شاخص کل بورس در آخرین روز معاملاتی	۲۸۶۶۶۵۳۸۶	۰/۳۳ درصد
شاخص کل هموزن در آخرین روز معاملاتی	۹۰۲۹۹۰۹۳	۰/۲۱ درصد

شاخص کل بورس در ۵ روز گذشته

شاخص کل	عدد شاخص
سه‌شنبه	۲۹۲۲۱۶۳
چهارشنبه	۲۹۴۴۶۳۷
شنبه	۲۹۱۱۰۰۴
یکشنبه	۲۸۵۷۳۱۱۳۱
دوشنبه	۲۸۶۶۶۵۴

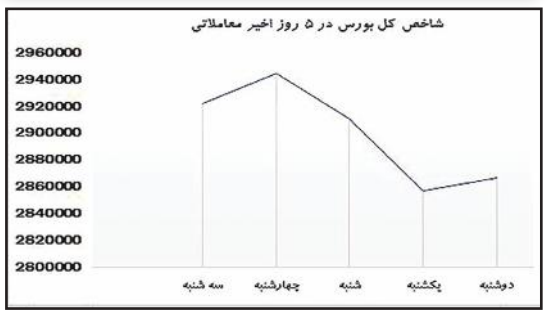

خبر

ارزش معاملات صندوق‌های قابل معامله بورس تهران به ۷۰۰ همت رسید

مدیریت تحقیق و توسعه بورس تهران– ارزش معاملات صندوق‌های قابل معامله (ETF) در آذرماه سال جاری به رقم قابل‌توجه ۱۶۰هزار میلیارد تومان (همت) رسید. این آمار نشان‌دهنده روند صعودی ارزش معاملات در سه‌ماهه سوم سال است که با توجه به عملکرد صندوق‌های سرمایه‌گذاری، می‌توان آن را یکی از موفق‌ترین دوره‌ها در سال جاری دانست. این گزارش با عنوان «تحلیل بازار در سه‌ماهه سوم امسال»، از روند رو به رشد معاملات در بازار سرمایه پرده برمی‌دارد. طبق این تحلیل، ارزش معاملات صندوق‌های قابل معامله در طول فصل پاییز از ۱۰۰همت در ابتدای فصل به ۱۶۳همت در انتهای آذرماه افزایش یافت که بالاترین سطح ثبت‌شده برای این ابزارهای مالی در سال جاری محسوب می‌شود

■ رشد پایدار در ۹ ماهه سال

در ۹ماه نخست سال جاری، مجموع معاملات صندوق‌های سرمایه‌گذاری قابل معامله در بورس تهران به ۷۰۰همت رسید. این رقم، نشان‌دهنده نقش پررنگ ETFها در جذب سرمایه‌گذاران و ارائه ابزارهای مالی متنوع برای مدیریت دارایی‌هاست.

بررسی جزئی‌تر آمارها حاکی از آن است که بیشترین رشد ارزش معاملات این صندوق‌ها در فصل پاییز رخ داده است. بطوری‌که تنها در این سه‌ماه، صندوق‌های قابل معامله توانستند ۲۵درصد از کل معاملات سال را به خود اختصاص دهند. افزایش مداوم ارزش معاملات در این ابزارها، حاکی از آن است که سرمایه‌گذاران خرد و کلان در حال تطبیق استراتژی‌های خود با فرصت‌های سرمایه‌گذاری کم‌ریسک‌تر و متنوع‌تر هستند.

■ تثبیت موقعیت در بازار سرمایه

در بخش صندوق‌های درآمد ثابت که از جمله ابزارهای مطمئن و کم‌ریسک در بازار سرمایه محسوب می‌شوند، طی ۹ماه نخست سال جاری، معاملات به رقم ۵۰۰همت رسید. از این مقدار، ۲۵۰همت معادل نیمی از کل معاملات این بخش، در سه‌ماهه پاییز انجام شده است. این روند، نشان‌دهنده استقبال روزافزون سرمایه‌گذاران از ابزارهای با درآمد ثابت در شرایط عدم اطمینان اقتصادی و نوسانات بازار است. عملکرد قوی این بخش به‌ویژه در آذرماه، به تثبیت جایگاه آن به‌عنوان یکی از محبوب‌ترین ابزارهای سرمایه‌گذاری در بازار سرمایه ایران کمک کرده است.

■ یک چشم‌انداز امیدوارکننده

صندوق‌های سهامی نیز با رشد معاملات در سال جاری همراه بودند. مجموع ارزش معاملات این صندوق‌ها در ۹ماه نخست سال به ۱۷۱همت رسید. در این میان، فصل پاییز با ۸۷همت سهم عمده‌ای از این معاملات را به خود اختصاص داد که نشان‌دهنده افزایش اعتماد سرمایه‌گذاران به سهام و بازارهای مرتبط با آن است.

این رشد، به ویژه در ماه آذر، گویای بازگشت آرام سرمایه‌گذاران به بازارهای سهامی است. این تغییر نگرش می‌تواند ناشی از بهبود نسبی شرایط اقتصادی، انتشار گزارش‌های مثبت شرکت‌ها و افزایش جذابیت بازار سرمایه برای سرمایه‌گذاران باشد.

■ رشد تدریجی در ابزارهای جدید

در بخش سایر صندوق‌ها، ابزارهایی همچون صندوق‌های مختلط، صندوق‌های «صندوق در صندوق» و صندوق‌های مرتبط با «املاک و مستغلات» و «زمین و ساختمان»، نیز عملکرد مثبتی داشتند. ارزش معاملات این ابزارها به‌ترتیب برابر با ۲ همت، یک همت و ۳۰۰میلیارد تومان ثبت شده است. هرچند این صندوق‌ها سهم کوچکی از کل معاملات را به خود اختصاص داده‌اند، اما رشد تدریجی آنها نشان‌دهنده افزایش آگاهی و تمایل سرمایه‌گذاران به استفاده از ابزارهای جدیدتر و تخصصی‌تر در مدیریت دارایی‌هاست. بخشی از این معاملات در فصل پاییز انجام شد که نشان‌دهنده روند رو به رشد تقاضا برای این ابزارهاست.

■ تسلط صندوق‌های با درآمد ثابت

در ترکیب معاملات صندوق‌های قابل معامله طی ۹ماه نخست سال، صندوق‌های با درآمد ثابت همچنان با سهم ۷۳درصدی، بخش عمده‌ای از معاملات را تشکیل می‌دهند. این صندوق‌ها به دلیل ریسک پایین و بازدهی قابل پیش‌بینی، همواره از محبوبیت بالایی در میان سرمایه‌گذاران برخوردار بوده‌اند. پس از صندوق‌های درآمد ثابت، صندوق‌های سهامی با سهم ۲۵درصدی در جایگاه دوم قرار دارند. این سهم قابل‌توجه نشان‌دهنده افزایش تمایل سرمایه‌گذاران به استفاده از ابزارهای مرتبط با بازار سهام است. در نهایت، سایر صندوق‌ها با سهم ۲درصدی از کل معاملات، سهم کمتری را به خود اختصاص داده‌اند اما همچنان نقش مهمی در تنوع‌بخشی به گزینه‌های سرمایه‌گذاری ایفا می‌کنند.

سناریوهای آینده روابط ایران و آمریکا؛ از فشار حداکثری تا تعامل دیپلماتیک

چشم‌انداز ژئواکونومیک خاورمیانه و ایران

بازگشت ترامپ به قدرت و سیاست‌های او در حوزه انرژی، تغییر اقلیم و گذار به انرژی سبز، پیامدها و فرصت‌هایی را در خاورمیانه ایجاد خواهد کرد. در این میان آینده روابط ایران و آمریکا به رویکردهای طرفین، سناریوهای مختلفی دارد.

در گزارش مرکز پژوهش‌های اتاق ایران با عنوان «ترامپ در کاخ سفید: چشم‌انداز ژئواکونومیک خاورمیانه و ایران» بازگشت دونالد ترامپ به قدرت بررسی شده است. در این گزارش عنوان شده است: بازگشت دونالد ترامپ به قدرت می‌تواند فصل جدیدی از روابط پیچیده میان ایالات‌متحده و خاورمیانه را رقم بزند. سیاست‌های او در حوزه انرژی، اقتصاد، تغییرات اقلیمی، ثبات ژئوپلیتیکی، زنجیره تامین و گذار به انرژی سبز پیامدهای گسترده‌ای برای منطقه داشته و چالش‌ها و فرصت‌هایی را پیش‌روی این روابط قرار خواهد داد. این تحولات، مسیر تعامل آمریکا با خاورمیانه به‌ویژه ایران را به شکلی عمیق متأثر خواهد کرد

در حوزه انرژی، ترامپ احتمالا با افزایش تولید داخلی نفت و گاز و کاهش محدودیت‌های زیست‌محیطی، موجب افزایش عرضه جهانی و کاهش قیمت نفت خواهد شد. این سیاست‌ها، اگرچه ممکن است درآمد کشورهای تولیدکننده نفت نظیر ایران و قدرت اوپک در تنظیم بازار انرژی را کاهش دهد اما فرصت‌هایی برای تقویت زیرساخت‌های انرژی آمریکا فراهم می‌کند. اجرای پروژه‌های بزرگ زیرساختی و توسعه خطوط لوله نیز از دیگر اولویت‌های احتمالی خواهد بود که تاثیرات ژرفی بر اقتصاد جهانی و روابط انرژی منطقه‌ای خواهند داشت.

در بعد اقتصادی، توافقنامه‌های ابراهیم و پروژه‌های بلندپروازانه‌ای نظیر چشم‌انداز ۲۰۳۰ در خاورمیانه، فضایی برای همکاری‌های اقتصادی میان ایالات‌متحده و کشورهای منطقه ایجاد می‌کند. سرمایه‌گذاری در حوزه‌های زیرساخت، فناوری‌های نوظهور و گردشگری می‌تواند فرصت‌های جدیدی برای شرکت‌های آمریکایی فراهم کند. با این حال، کاهش وابستگی اقتصادی خاورمیانه به نفت، فرآیندی زمان‌بر و نیازمند اصلاحات ساختاری خواهد بود که ممکن است اجرای این همکاری‌ها را به تاخیر بیندازد

سیاست‌های ترامپ بر حوزه تغییرات اقلیمی نیز اثرات قابل‌توجهی خواهند داشت. بازگشت به سیاست‌های مبتنی‌بر سوخت‌های فسیلی و احتمال خروج مجدد از توافقنامه پاریس، روند جهانی گذار به انرژی‌های تجدیدپذیر را مختل خواهد کرد. این سیاست‌ها می‌توانند سرمایه‌گذاری در پروژه‌های انرژی تجدیدپذیر در خاورمیانه، نظیر انرژی خورشیدی و بادی را به تاخیر بیندازند و تلاش‌ها برای کاهش وابستگی به سوخت‌های فسیلی را تحت‌الشعاع قرار دهند.

از منظر ژئوپلیتیکی، سیاست «فشار حداکثری» ترامپ علیه ایران و حمایت گسترده از اسرائیل احتمالا به افزایش تنش‌ها در منطقه منجر خواهد شد. این تنش‌ها می‌توانند در مناطقی نظیر خلیج‌فارس، سوریه و مناقشه اسرائیل و فلسطین تشدید شوند و ثبات منطقه‌ای را به خطر اندازند. از سوی دیگر، سیاست‌های تجاری ترامپ، از جمله اعمال تعرفه‌های سنگین بر واردات، ممکن است بر زنجیره تامین و تجارت جهانی تاثیر بگذارد و اهمیت بنادر استراتژیک خاورمیانه را کاهش دهد.

در بعد پولی و اقتصادی، کنترل تورم توسط فدرال‌رزرو و تاثیرات آن بر اقتصادهای وابسته به دلار در خاورمیانه، نقشی کلیدی در ثبات اقتصادی منطقه خواهد داشت. کاهش نرخ بهره و تورم داخلی می‌تواند سرمایه‌گذاری در بخش‌هایی مانند املاک و گردشگری را تقویت کرده و زمینه را برای همکاری‌های اقتصادی گسترده‌تر میان آمریکا و کشورهای منطقه فراهم کند.

سرانجام آینده روابط ایران و ایالات‌متحده نیز به‌شدت به رویکردهای طرفین و سناریوهای مختلف وابسته است. احتمال بازگشت به سیاست فشار حداکثری، تعامل دیپلماتیک برای دست‌یابی به یک توافق جامع‌تر یا حتی تشدید تنش‌ها تا حد درگیری نظامی، مسیر روابط را تعیین خواهد کرد. از سوی دیگر، حفظ وضعیت موجود با مدیریت تنش‌ها نیز می‌تواند به‌عنوان راهبردی موقت در نظر گرفته شود. موفقیت در مدیریت این پیچیدگی‌ها به توانایی آمریکا و کشورهای خاورمیانه در ایجاد نقاط مشترک و تعریف چارچوب‌های همکاری چندجانبه وابسته است. سرانجام، سیاست‌های ترامپ در دوره دوم ریاست‌جمهوری، باوجود چالش‌ها می‌تواند فرصتی برای تقویت تعاملات اقتصادی و پیشبرد ثبات در منطقه فراهم کند.

■ نفت، انرژی و تنوع‌بخشی اقتصادی

انرژی، بی‌تردید مهم‌ترین عامل شکل‌دهنده به روابط خاورمیانه با بلوک‌های قدرت و ثروت جهانی است. سیاست‌های انرژی دونالد ترامپ، تاثیرات گسترده‌ای بر صنعت نفت، هم در داخل ایالات‌متحده و هم در سطح جهانی، خواهد داشت. دولت او با تمرکز بر گسترش تولید داخلی نفت و گاز و تحت شعار «حفاری، حفاری، حفاری» به دنبال دستیابی به تسلط انرژی و کاهش وابستگی به واردات نفت خارجی است. این سیاست شامل صدور مجوزهای بیشتر برای حفاری در آب‌های ایالات متحده و کاهش محدودیت‌های نظارتی است که تاکنون مانع اکتشاف و تولید منابع جدید بوده‌اند. پیش‌بینی می‌شود این اقدامات موجب افزایش عرضه جهانی نفت و کاهش قیمت‌ها شود.

برآوردها حاکی از آن است که قیمت نفت ممکن است به حدود ۶۰ دلار در هر بشکه برسد. این تحولات تاثیرات مهمی بر اقتصادهای وابسته به نفت، به‌ویژه در خاورمیانه، خواهد داشت و می‌تواند بر درآمد کشورهای تولیدکننده نفت و جایگاه آنها در بازار جهانی انرژی اثر بگذارد. کاهش قیمت نفت احتمالا به کاهش هزینه‌های سوخت برای مصرف‌کنندگان منجر خواهد شد و همزمان پویایی بازارهای جهانی انرژی را تغییر می‌دهد. در این راستا، دولت ترامپ با هدف بهبود شبکه حمل‌ونقل و توزیع نفت‌خام، برنامه‌هایی برای تسریع در روند تایید پروژه‌های زیرساختی انرژی در نظر دارد. این پروژه‌ها شامل توسعه خطوط لوله‌ای مانند «کیستون ایکس‌ال» است که به افزایش ظرفیت انتقال نفت و گاز و ارتقای کارایی زنجیره تامین انرژی در ایالت متحده کمک خواهد کرد.

پیش‌بینی می‌شود دونالد ترامپ در صورت بازگشت به قدرت، فرمان اجرایی ۱۳۹۹۰ را که در نخستین روز ریاست‌جمهوری جو بایدن صادر شده بود و از تمام آژانس‌های فدرال می‌خواست بحران تغییرات آب‌وهوایی را در اولویت قرار دهند، لغو کند. او احتمالا دستوری جدید برای کاهش محدودیت‌های تولید نفت و گاز در زمین‌ها و آب‌های فدرال صادر خواهد کرد. این اقدامات اولیه، اگرچه به‌سرعت و در روزهای نخست ریاست‌جمهوری ترامپ اجرایی خواهند شد اما تنها آغازگر تغییرات عمیق‌تر و تدریجی در سال‌های بعد خواهند بود.

کارشناسان بر این باورند که برخی اصلاحات بزرگ‌تر، مانند بازنگری در قوانین توسط آژانس حفاظت محیط‌زیست، ممکن است تا سه سال زمان ببرد تا به طور کامل اجرایی شود. در همین حال، چشم‌انداز کوتاه‌مدت بازار نفت‌خام آمریکای شمالی نشان می‌دهد که تا سال ۲۰۲۵ تولید روزانه نفت‌خام ایالات متحده ممکن است با افزایش ۴۴۵هزار بشکه‌ای به ۱۳/۷میلیون بشکه در روز برسد که از رکورد تاریخی سال ۲۰۲۴ نیز فراتر خواهد رفت.

باوجود پیش‌بینی بهبود اقتصادی چین، احتمالا حرکت جهانی به سمت وسایل نقلیه الکتریکی رشد تقاضای نفت را محدود خواهد کرد. اکثر پاسخ‌دهندگان نظرسنجی «رویترز» انتظار دارند که بازار نفت در سال آینده با مازاد عرضه مواجه شود. تحلیلگران بانک جی‌پی‌مورگان پیش‌بینی می‌کنند عرضه جهانی نفت از تقاضا به میزان ۲/۱میلیون بشکه در روز پیشی بگیرد. اوپک پلاس که تقریبا نیمی از نفت جهان را تولید می‌کند، در نشست دسامبر خود تصمیم گرفت افزایش تولید نفت را سه‌ماه به تعویق بیندازد و کاهش تولید فعلی را تا پایان سال ۲۰۲۶ تمدید کند. این تصمیم به دلیل پیش‌بینی رشد بیشتر عرضه از سوی کشورهای غیراوپک‌پلاس نسبت به تقاضا در سال ۲۰۲۵ گرفته شد. این شرایط احتمالا فضای محدودی برای افزایش تولید اوپک‌پلاس باقی خواهد گذاشت و بازنگری کاهش تولید ممکن است به سه‌ماهه چهارم سال ۲۰۲۵ موکول شود.

■ تقویت روابط اقتصادی و سرمایه‌گذاری‌ها

بازگشت ترامپ به قدرت می‌تواند به گسترش روابط اقتصادی میان ایالات متحده و خاورمیانه و افزایش فرصت‌های سرمایه‌گذاری مستقیم خارجی(FDI) منجر شود. بازارهای نوظهور خاورمیانه، به‌ویژه در بخش‌هایی مانند زیرساخت، فناوری و گردشگری، ظرفیت بالایی برای بهره‌مندی از این سرمایه‌گذاری‌ها دارند. حمایت ترامپ از توافقنامه‌های عادی‌سازی روابط، مانند توافقنامه‌های ابراهیم، می‌تواند سرمایه‌گذاری‌های آمریکایی در منطقه را تقویت کرده و به گسترش روابط تجاری کمک کند. بخش‌های دفاعی و انرژی نیز از همکاری‌های اقتصادی فزاینده بهره خواهند برد زیرا این حوزه‌ها از مهم‌ترین اولویت‌های استراتژیک ایالات متحده در منطقه محسوب می‌شوند. با این حال تغییرات جهانی و حرکت خاورمیانه به سمت کاهش وابستگی به نفت ممکن است چالش‌هایی ایجاد کند

کشورهای منطقه باید برای سازگاری با اولویت‌های اقتصادی جدید، از جمله تنوع‌بخشی به اقتصادهای خود، اقدامات مؤثری انجام دهند تا بتوانند از فرصت‌های جدید بهره‌برداری کنند.

■ زیرساخت‌ها

کشورهای خاورمیانه به‌شدت در پروژه‌های زیرساختی سرمایه‌گذاری می‌کنند و این روند فرصت‌های قابل‌توجهی برای شرکت‌های آمریکایی در زمینه ساخت‌وساز، مهندسی و خدمات مرتبط ایجاد می‌کند. بازار ساخت‌وساز زیرساختی در خاورمیانه و آفریقا به ارزش تقریبی ۴۸میلیارد دلار رسیده است و پیش‌بینی می‌شود که طی دوره ۲۰۲۵ تا ۲۰۳۰ با نرخ رشد سالانه مرکب(CAGR)بیش از ۳/۵درصد افزایش یابد. در عربستان سعودی، ابتکار چشم‌انداز ۲۰۳۰ منجر به اجرای پروژه‌های عظیمی با هدف مدرن‌سازی کشور و کاهش وابستگی به درآمدهای نفتی شده است. از جمله این پروژه‌ها، توسعه منطقه تاریخی «درعیه» در ریاض با سرمایه‌گذاری ۵ـ۶میلیارد دلاری است که درحال پیشرفت است. انتظار می‌رود فعالیت‌های ساختمانی در این پروژه تا سال ۲۰۲۷ به طور قابل‌توجهی افزایش یابد.

■ ایران، آمریکا و تنش‌های منطقه‌ای

از منظر حامیان ترامپ و برخی تحلیلگران با گذشت چهار سال از پایان دوره اول ریاست‌جمهوری دونالد ترامپ، شرایط منطقه‌ای ایران دستخوش تغییرات قابل‌توجهی شده است. توازن قدرت میان ایران و اسرائیل که در سال ۲۰۲۱ نسبتا پایدار به نظر می‌رسید، اکنون به‌شدت تغییر کرده است

درگیری‌های اخیر میان ایران و متحدانش(مانند حماس و حزب‌الله) با اسرائیل و واکنش شدید اسرائیل، بی‌ثباتی تازه‌ای در منطقه ایجاد کرده است. همزمان، فروپاشی حکومت اسد در سوریه نیز جایگاه منطقه‌ای ایران را تحت‌تاثیر قرار داده است. این تغییرات خطرات و فرصت‌های مهمی برای دولت احتمالی جدید ترامپ ایجاد می‌کند. از یک‌سو، تشدید حملات اسرائیل به ایران می‌تواند واکنش‌های شدیدی از سوی ایران به همراه داشته باشد، مانند اختلال در مسیرهای نفتی خلیج‌فارس یا تسریع برنامه‌های هسته‌ای که این موارد ممکن است به بحران جهانی انرژی و اقتصادی منجر شوند. از سوی دیگر، اگر دولت ترامپ رویکردی انعطاف‌پذیرتر اتخاذ کند، ممکن است ایران نیز موضع همکاری بیشتری در پیش گیرد و بر دیپلماسی و کاهش تنش‌ها تاکید کند. سرانجام، آینده روابط ایران و ایالات‌متحده در این محیط متغیر منطقه‌ای، به نوع رویکرد طرفین بستگی دارد. منافع متعارض، متفاوت و مشترک دو کشور در خاورمیانه می‌تواند بر مسیر این روابط تاثیرگذار باشد و تاکید طرفین بر هرکدام از این منافع، مسیر آینده را تعیین خواهد کرد. نقش فزاینده عراق به‌عنوان میانجی منطقه‌ای تا تغییرات ژئوپلیتیکی در خلیج‌فارس، این دوره می‌تواند تاثیرات عمیقی بر ثبات و نظم منطقه‌ای داشته باشد. بررسی این تحولات و نحوه تعامل دولت ترامپ با آنها، چشم‌انداز روشنی از اولویت‌های سیاست خارجی آمریکا در خاورمیانه ارائه می‌دهد. در ادامه، به تحلیل هریک از این تحولات و راهبردهای ممکن می‌پردازیم.

■ گذار پس از اسد در سوریه

فروپاشی ناگهانی دولت بشار اسد در اواخر سال ۲۰۲۴، یکی از مهم‌ترین تحولات منطقه‌ای است که دولت دوم دونالد ترامپ باید با آن مواجه شود. این فروپاشی که از پیامدهای درگیری‌های اخیر منطقه است، فرصت‌ها و چالش‌های راهبردی قابل‌توجهی را به همراه دارد. انتقال سیاسی در سوریه، به رهبری گروه هیات‌تحریرالشام، از منظر برخی تحلیلگران می‌تواند فرصتی برای آمریکا باشد. آنان معتقدند مشارکت فعال ایالات متحده در این فرآیند می‌تواند به از بین رفتن نفوذ ایران و روسیه در سوریه منجر شده و زمینه‌ساز بازسازی ثبات و توسعه اقتصادی در این کشور و منطقه شود اما اگر این انتقال شکست بخورد، پیامدهای بالقوه شامل بازگشت جنگ داخلی، قدرت‌گیری مجدد گروه‌هایی مانند داعش و تضعیف نیروهای دموکراتیک سوریه از متحدان آمریکا، خواهد بود. اگرچه ترامپ بارها تاکید کرده است که تحولات سوریه ارتباط مستقیمی با منافع آمریکا ندارد، ظهور دوباره داعش می‌تواند این ارتباط را دوباره برقرار کند. در چنین شرایطی، احتمالا دولت آمریکا ناچار خواهد شد نقشی فعال‌تر ایفا کند تا از تهدیدات امنیتی ناشی از بی‌ثباتی در سوریه جلوگیری کند.

■ درگیری اسرائیل و فلسطین

دولت دوم دونالد ترامپ با یکی از بحرانی‌ترین دوره‌های درگیری اسرائیل و فلسطین مواجه خواهد بود. حمله حماس به اسرائیل در اکتبر ۲۰۲۳ و پاسخ شدید اسرائیل، سطح بی‌سابقه‌ای از خشونت را در منطقه رقم زده است. تخریب گسترده غزه و آوارگی ۹۰درصد از جمعیت آن موجب افزایش حمایت بین‌المللی از حق تعیین سرنوشت فلسطینی‌ها شده و فشارهای دیپلماتیک بر اسرائیل را شدت بخشیده است. در این میان، اسرائیل به رهبری بنیامین نتانیاهو با تقویت مواضع نظامی و سیاسی خود در کرانه باختری و غزه، پیچیدگی‌های تازه‌ای به بحران افزوده است. این اقدامات، همراه با سیاست‌های سختگیرانه علیه فلسطینی‌ها، واکنش‌های گسترده بین‌المللی و افزایش تنش‌های داخلی را به دنبال داشته است. ترامپ در تلاش خواهد بود تا با گسترش توافقنامه‌های ابراهیم و عادی‌سازی روابط اسرائیل با عربستان سعودی، دستاوردهای دیپلماتیک دوره اول خود را تقویت کند. با این حال، موفقیت این برنامه‌ها به‌شدت به نحوه مدیریت بحران فلسطین و تعامل اسرائیل با جامعه جهانی وابسته است. سیاست‌های سختگیرانه اسرائیل علیه فلسطینی‌ها می‌تواند این تلاش‌ها را با چالش‌های جدی مواجه کرده و مانع پیشبرد توافقات جدید شود. در مجموع، دولت ترامپ با یک دوگانگی حساس مواجه خواهد بود: از یک‌سو تلاش برای حفظ روابط استراتژیک با اسرائیل و از سوی دیگر، مدیریت فشارهای بین‌المللی برای حمایت از حقوق فلسطینی‌ها. توانایی دولت در متعادل‌سازی این دو رویکرد، تاثیر بسزایی در ثبات منطقه‌ای و موفقیت دیپلماتیک آمریکا در خاورمیانه خواهد داشت.

■ لبنان و حزب‌الله

برخی تحلیلگران آمریکایی معتقدند که تغییر موقعیت حزب‌الله در نتیجه درگیری‌های اخیر با اسرائیل، فرصتی بی‌سابقه برای دولت دوم دونالد ترامپ فراهم کرده است تا با اعمال فشارهای بیشتر، برای خلع‌سلاح این گروه تلاش کند. این تحلیلگران بر این باورند که دولت ترامپ می‌تواند با تقویت رهبران سیاسی قوی در لبنان و حمایت از بازسازی دولتی مستقل و کارآمد، نفوذ حزب‌الله را به طور قابل‌توجهی کاهش دهد. با این حال این روند حتی در صورت تلاش‌های منظم و هدفمند دولت ترامپ با پیچیدگی‌های فراوانی همراه خواهد بود. ساختار چندگانه قدرت در لبنان، پیوندهای سیاسی و اقتصادی حزب‌الله به ایران و نقش منطقه‌ای این گروه، موانعی جدی برای تحقق این هدف ایجاد می‌کنند. موفقیت در این زمینه نیازمند تعامل هماهنگ با بازیگران منطقه‌ای و بین‌المللی و اتخاذ راهبردی جامع و پایدار خواهد بود که نه‌تنها بر تضعیف حزب‌الله بلکه بر تقویت نهادهای دولتی لبنان تمرکز کند.

■ یمن و بحران دریای سرخ

درگیری‌های یمن اکنون وارد دهمین سال خود شده اما همچنان با پیچیدگی‌ها و بی‌ثباتی‌های گسترده مواجه است. حوثی‌ها با انجام حملات فرامرزی و کنترل مسیرهای کشتیرانی در دریای سرخ به یکی از نیروهای مهم منطقه‌ای تبدیل شده‌اند و نقش قابل‌توجهی در معادلات امنیتی منطقه ایفا می‌کنند. برخی تحلیلگران آمریکایی بر این باورند که دولت ترامپ باید رویکردی استراتژیک برای مقابله با این گروه اتخاذ کند. این رویکرد باید بر سه محور اصلی متمرکز باشد؛

۱- حل بحران انسانی یمن از طریق حمایت از کمک‌های بشردوستانه و کاهش فشار بر جمعیت آسیب دیده

۲- کاهش نفوذ حوثی‌ها با تقویت دولت قانونی یمن و ایجاد ائتلاف‌های منطقه‌ای برای محدود کردن قدرت این گروه

۳- تضمین امنیت مسیرهای دریایی حیاتی در دریای سرخ که برای تجارت جهانی و ثبات اقتصادی اهمیت استراتژیک دارد.

اتخاذ چنین رویکردی می‌تواند نه‌تنها به حل بحران انسانی و امنیت منطقه‌ای کمک کند، بلکه در کاهش تنش‌های ژئوپلیتیکی و تقویت ثبات منطقه نیز تاثیرگذار باشد.

■ ترکیه و تغییرات منطقه‌ای

ترکیه طی چهار سال گذشته با عادی‌سازی روابط با کشورهای مخالف پیشین، توانسته موقعیت خود را در منطقه تقویت کند. سقوط دولت اسد نیز فرصت‌های تازه‌ای برای ترکیه ایجاد کرده تا نفوذ خود در سوریه را گسترش دهد و اهداف ژئوپلیتیکی خود را دنبال کند. روابط ترکیه و آمریکا در دوره دوم ریاست‌جمهوری دونالد ترامپ احتمالا با بهبود مواجه خواهد شد، به‌ویژه اگر ایالات متحده تصمیم به خروج نیروهای خود از سوریه بگیرد این تغییر می‌تواند زمینه‌ساز همکاری‌های بیشتر دو کشور در خاورمیانه شود، به‌ویژه در حوزه‌هایی مانند مبارزه با تروریسم، امنیت منطقه‌ای و مدیریت بحران‌های ژئوپلیتیکی. ترکیه به‌عنوان یکی از بازیگران کلیدی منطقه می‌تواند در شکل‌دهی به معادلات جدید خاورمیانه نقش مهمی ایفا کند و همکاری با آمریکا را به ابزاری برای تقویت نفوذ خود تبدیل کند.

■ تحولات ژئواستراتژیک در خلیج‌فارس

در حالی که کشورهای خلیج‌فارس به طور فزاینده‌ای در حال عادی‌سازی روابط با ایران هستند، اختلافات میان این کشورها و اسرائیل پیچیده‌تر شده است. این روند، معادلات ژئوپلیتیکی منطقه را دستخوش تغییراتی اساسی کرده است. برخی تحلیلگران معتقدند دولت دوم دونالد ترامپ باید این تحولات حساس را مدیریت کند و در جهت کاهش نفوذ ایران و تقویت همکاری‌های منطقه‌ای میان کشورهای خلیج‌فارس و اسرائیل تلاش کند. چنین رویکردی می‌تواند به حفظ توازن قدرت در منطقه و پیشبرد منافع استراتژیک ایالات‌متحده کمک کند. موفقیت در این مسیر نیازمند دیپلماسی فعال و ایجاد ائتلاف‌های جدید منطقه‌ای خواهد بود تا اختلافات میان بازیگران کلیدی مدیریت شده و ثبات منطقه‌ای تقویت شود.

■ نقش تقویت شده عراق

عراق به عنوان یک بازیگر مستقل‌تر و قوی‌تر در منطقه ظاهر شده و تلاش می‌کند تا با ایجاد توازن در روابط با ایران و کشورهای خلیج‌فارس، نقش موثری در معادلات منطقه‌ای ایفا کند. همزمان، دولت عراق با حفظ همکاری‌های استراتژیک با ایالات متحده، درحال گسترش نقش خود به‌عنوان میانجی منطقه‌ای است. برخی تحلیلگران معتقدند که دولت دوم دونالد ترامپ باید از این موقعیت استفاده کرده و روابط خود با عراق را تقویت کند. حمایت از عراق در این مسیر می‌تواند منجر به ثبات بیشتر در منطقه شود و این کشور را به یک بازیگر کلیدی در مدیریت بحران‌های خاورمیانه تبدیل کند. به رسمیت شناختن نقش میانجیگری عراق و تقویت همکاری‌های اقتصادی، امنیتی و دیپلماتیک میان واشنگتن و بغداد می‌تواند منافع مشترک را تقویت کرده و به کاهش تنش‌های منطقه‌ای کمک کند. این رویکرد می‌تواند عراق را به پلی برای تعاملات سازنده میان بازیگران مختلف منطقه‌ای تبدیل کند.

آینده روابط ایران و آمریکا

آینده روابط ایران و ایالات متحده در دوران دوم ریاست‌جمهوری ترامپ در قالب چند سناریو قابل‌تصور است. تحقق هر یک از این سناریوها به سیاست‌های دولت او و واکنش‌های ایران بستگی دارد:

■ بازگشت به سیاست «فشار حداکثری»

برخی از افراد کلیدی در دولت ترامپ مدعی هستند ترامپ قصد دارد کمپین «فشار حداکثری» علیه ایران را احیا کند که شامل تحریم‌های اقتصادی شدید و حمایت از اقدامات نظامی اسرائیل برای هدف‌گیری تاسیسات هسته‌ای ایران است. این رویکرد به دنبال منزوی‌سازی اقتصادی و دیپلماتیک ایران و وادار کردن آن به محدود کردن برنامه‌های هسته‌ای و نفوذ منطقه‌ای خود است. اجرای دوباره سیاست «فشار حداکثری» علیه ایران ممکن است شامل یک استراتژی چندبعدی برای منزوی‌سازی اقتصادی و دیپلماتیک تهران باشد. نخستین گام در این سیاست، اجرای کامل تحریم‌های سختگیرانه اقتصادی علیه ایران خواهد بود. ایالات متحده مجددا صادرات نفت ایران را هدف قرار داده و کشورها و شرکت‌هایی که نفت ایران را خریداری می‌کنند، با جریمه‌های سنگین روبه‌رو خواهند شد. این تحریم‌ها ممکن است شامل محدودیت‌های شدیدتر در بخش مالی نیز باشد، به طوری که مؤسسات مالی ایرانی به‌شدت از انجام تراکنش‌های بین‌المللی و دسترسی به سیستم‌های مالی جهانی محروم خواهند شد. علاوه‌براین، تحریم‌های ثانویه‌ای با شدت اعمال خواهد شد تا شرکت‌ها و نهادهای خارجی از همکاری با بخش‌های تحریم شده ایران منع شوند.

در کنار این اقدامات اقتصادی، تلاش‌های دیپلماتیک نیز برای افزایش انزوای ایران در سطح جهانی انجام خواهد شد. ایالات متحده به دنبال ایجاد ائتلاف‌های بین‌المللی برای کاهش روابط دیپلماتیک و اقتصادی کشورها با ایران خواهد بود و در سازمان ملل نیز برای بازگرداندن تحریم‌های بین‌المللی علیه ایران در قالب مکانیسم ماشه تلاش خواهد کرد. در همین حال حمایت از اقدامات نظامی اسرائیل از جمله همکاری اطلاعاتی و ارائه فناوری‌های پیشرفته نظامی، بخشی از این استراتژی است. یکی از پیامدهای اصلی این سیاست، تاثیر بر بازارهای جهانی نفت است. کاهش صادرات نفت ایران می‌تواند منجر به افزایش قیمت‌های انرژی شود. این اختلال می‌تواند نوساناتی در بازارهای انرژی ایجاد کند و تصمیمات سرمایه‌گذاری را در این حوزه تحت‌تاثیر قرار دهد. توانایی سایر تولیدکنندگان نفت، مانند عربستان سعودی و ایالات‌متحده، در جبران کاهش عرضه ایران، نقش کلیدی در کاهش این نوسانات خواهد داشت.

رای اقتصاد ایران، تحریم‌ها به معنای کاهش شدید درآمدهای نفتی است. این امر فشار مضاعفی بر اقتصاد کشور وارد کرده و بحران‌های موجود مانند تورم و بیکاری را تشدید می‌کند. کاهش درآمدهای ارزی همچنین به کاهش بیشتر ارزش ریال منجر خواهد شد و توان خرید مردم را کاهش داده و هزینه واردات را افزایش می‌دهد. در سطح جهانی، شرکت‌ها و کشورهایی که با ایران تجارت دارند باید با پیچیدگی‌های جدید با تحریم‌ها کنار بیایند که ممکن است به بازارآیی زنجیره تامین و یافتن بازارهای جایگزین منجر شود. همچنین، افزایش قیمت نفت می‌تواند فشارهای تورمی را در کشورهای واردکننده نفت افزایش داده و بر ثبات اقتصادی جهانی تاثیر بگذارد.

در سطح منطقه‌ای، این سیاست می‌تواند اتحادهای اقتصادی و سیاسی کشورهای خاورمیانه را تغییر دهد. کشورهای منطقه ممکن است برای مقابله با این فشارها به بازنگری در سیاست‌ها و روابط خود با ایران و ایالات متحده روی بیاورند. این تغییرات می‌تواند الگوهای تجاری و همکاری‌های اقتصادی منطقه‌ای را متحول کند. اجرای دوباره سیاست «فشار حداکثری» علیه ایران در سال ۲۰۲۵ تحریم‌های گسترده اقتصادی و تلاش‌های دیپلماتیک را در بر خواهد داشت. این سیاست علاوه‌بر اثرات عمیق بر اقتصاد ایران، پیامدهایی برای بازارهای جهانی انرژی، ثبات ژئوپلیتیکی و پویایی‌های اقتصادی منطقه‌ای خواهد داشت.

■ تعامل دیپلماتیک برای دستیابی به توافق جدید

در این سناریو، دولت ترامپ ممکن است با ترکیبی از فشار اقتصادی و دیپلماسی به دنبال مذاکره برای یک توافق جامع‌تر با ایران باشد. این توافق می‌تواند نه‌تنها برنامه هسته‌ای ایران، بلکه توسعه موشک‌های بالستیک و فعالیت‌های منطقه‌ای آن را نیز شامل شود. چنین رویکردی مستلزم امتیازدهی از هر دو طرف و تمایل به ادامه مذاکرات طولانی‌مدت خواهد بود. با این حال پیچیدگی‌های فنی توافق جدید و فشار زمانی اکتبر ۲۰۲۵ که می‌تواند به بازگشت تحریم‌های سازمان ملل علیه ایران منجر شود، شرایط را برای تعامل دیپلماتیک دشوارتر می‌کند. روشن است که ایران گزینه تعامل دیپلماتیک را ترجیح می‌دهد اما رویکرد نهایی ترامپ در این زمینه هنوز مشخص نیست

■ تشدید تنش‌ها تا حد درگیری نظامی

اگر تلاش‌های دیپلماتیک ناکام بماند و ایران برنامه هسته‌ای خود را تسریع کند یا اقداماتی انجام دهد که منافع یا متحدان ایالات متحده را تهدید کند، ممکن است اوضاع به درگیری نظامی منجر شود. این سناریو خطرات قابل‌توجهی از جمله بی‌ثباتی منطقه‌ای و پیامدهای اقتصادی جهانی به همراه دارد.

■ حفظ وضعیت موجود با مدیریت تنش‌ها

در این سناریو، هر دو کشور ممکن است از درگیری مستقیم اجتناب کرده و وضعیت موجود را حفظ کنند. این وضعیت با مدیریت تنش‌ها همراه خواهد بود به گونه‌ای که ایالات متحده به اجرای تحریم‌ها ادامه می‌دهد و ایران به دنبال راه‌هایی برای دور زدن این تحریم‌ها خواهد بود. نتیجه این رویکرد، دوره‌ای طولانی از روابط متشنج خواهد بود که در آن نه تشدید قابل‌توجهی رخ می‌دهد و نه حل‌وفصل عمده‌ای حاصل می‌شود. روابط ایران و ایالات‌متحده در دوره چهار ساله دولت بایدن را می‌توان در این قالب تعریف کرد. ممکن است دولت ترامپ نیز رویکرد مشابه دولت بایدن را تداوم بخشد اما تحقق این سناریو تا حد زیادی به وضعیت برنامه هسته‌ای ایران بستگی خواهد داشت.

■ نتیجه‌گیری

بازگشت ترامپ به قدرت می‌تواند فصل جدیدی از روابط پیچیده و چندوجهی میان ایالات متحده و خاورمیانه را آغاز کند. این دوران، همزمان با فرصت‌های اقتصادی و چالش‌های ژئوپلیتیکی، تاثیرات عمیقی بر ساختار روابط منطقه‌ای خواهد داشت. کشورهای خاورمیانه، به‌ویژه عربستان سعودی و امارات متحده عربی، در تلاش هستند تا با اجرای طرح‌های بزرگی مانند چشم‌انداز ۲۰۳۰ و تحول دیجیتال، وابستگی خود به نفت را کاهش داده و به قطب‌های سرمایه‌گذاری جهانی تبدیل شوند. این اقدامات، فرصت‌های استثنایی برای شرکت‌های آمریکایی فراهم می‌کند تا با مشارکت در پروژه‌های زیرساختی، سرمایه‌گذاری در فناوری‌های نوظهور و تقویت صنعت گردشگری، حضور اقتصادی خود در منطقه را گسترش دهند. با این حال چالش‌های ژئوپلیتیکی نیز به همان اندازه اهمیت دارند و روابط آینده را تحت‌تاثیر قرار خواهند داد. سیاست فشار حداکثری علیه ایران که احتمال دارد در دوره دوم ترامپ دوباره اجرایی شود، می‌تواند پیامدهای گسترده‌ای برای امنیت منطقه و پایداری بازارهای جهانی انرژی داشته باشد. اعمال تحریم‌های جدید یا افزایش تنش‌های نظامی ممکن است واکنش‌های متقابلی از سوی ایران، نظیر اختلال در مسیرهای انتقال نفت در خلیج‌فارس به دنبال داشته باشد. چنین تحولاتی نه‌تنها اقتصاد منطقه، بلکه ثبات جهانی را نیز تحت‌تاثیر قرار خواهد داد. علاوه‌براین، سیاست‌های ترامپ در حوزه انرژی و تغییرات اقلیمی نیز معادلات اقتصادی و زیست‌محیطی خاورمیانه را تغییر خواهد داد.

خروج مجدد ایالات متحده از توافقنامه «پاریس» و تاکید بر گسترش تولید سوخت‌های فسیلی می‌تواند روند توسعه انرژی‌های تجدیدپذیر در کشورهای خاورمیانه را کند کرده و تلاش‌های منطقه برای گذار به اقتصاد پایدار را با مانع مواجه سازد. چنین تغییراتی می‌تواند تعادل قدرت در منطقه را به ضرر نوآوری و توسعه پایدار تغییر دهد. در این میان، موفقیت در مدیریت این پیچیدگی‌ها به دیپلماسی هوشمندانه و همکاری موثر میان ایالات‌متحده و کشورهای خاورمیانه بستگی دارد. ایجاد چارچوب‌های همکاری چندجانبه، توجه به روندهای جهانی مانند تحول دیجیتال و گذار سبز و بازتعریف نقش آمریکا در منطقه می‌تواند به ایجاد ثبات و گسترش منافع مشترک کمک کند. باوجود چالش‌های متعدد، یک استراتژی متوازن می‌تواند فرصت‌هایی برای رشد اقتصادی و ثبات پایدار در منطقه فراهم آورد و به‌عنوان الگویی موفق برای مدیریت منازعات و توسعه در خاورمیانه عمل کند.

مجمع جهانی اقتصاد هوش مصنوعی را فرصتی تازه برای پیشرفت بازار کار دانست

اشتغال مدرن با «AI»

گروه فناوری– چند سال پیش وقتی صحبت از هوش مصنوعی می‌شد، سایه‌ای از ترس بر بازار کار می‌افتاد. همه از آینده‌ای می‌گفتند که ماشین‌ها جای انسان‌ها را خواهند گرفت و انسان‌ها محکوم به بیکاری و فقر خواهند شد اما امروز ورق برگشته است. داده‌های تازه مجمع جهانی اقتصاد تصویری کاملا متفاوت از این آینده ترسناک ارائه می‌دهند. هوش مصنوعی نه‌تنها تهدیدی برای شغل‌ها نیست بلکه می‌تواند معجزه‌گر بازار کار باشد. تصور کنید دنیایی را که در آن هوش مصنوعی، تکراری‌ترین و طاقت‌فرساترین وظایف را بر عهده می‌گیرد و به انسان‌ها فرصت می‌دهد تا روی خلاقیت، نوآوری و مشاغلی تمرکز کنند که پیش از این حتی به ذهن کسی نمی‌رسید. آیا این همان فرصتی نیست که همیشه دنبالش بودیم؟ آینده جایی است که انسان و ماشین، شانه‌به‌شانه، جهانی پر از ایده‌های نو و فرصت‌های بی‌پایان می‌سازند؛ این یعنی بازتعریف کار، بازآفرینی مهارت‌ها و ساختن بازاری که در آن فناوری نه رقیب، بلکه شریک انسان است.

هر اختراع و کشف جدیدی ابتدا هیولا دیده می‌شود تا زمانی که یاد بگیریم چطور با آن زندگی کنیم. چه آن روز که آتش دشمنی ترسناک برای انسان‌های نخستین بود، چه زمانی که صدای ماشین‌های بخار لرزه بر اندام کارگرها می‌انداخت. اما هم آتش دوستی قدرتمند برای انسان شد، هم آن غول‌های آهنی فرصت‌های کاری جدید به وجود آوردند. اولین کامپیوترهایی که وارد محیط کاری شدند، رقیبی جدی برای منشی‌ها، حسابدارها و... بودند اما کامپیوترها نه فقط این مشاغل را از بین نبردند بلکه آنها را کارآمدتر کردند و فرصت‌های شغلی جدیدی مانند برنامه‌نویسی به وجود آوردند. در آستانه انقلاب هوش مصنوعی هم این نگرانی‌های تاریخی تکرار شده است اما به نظر می‌رسد با فراگیری ابزارهای AI در یکی، دو سال گذشته، بشر دیگر هوش مصنوعی را تهدیدی جدی برای بیکار شدن نمی‌داند. البته عوامل دیگری نیز وجود دارد که بر نابودی و ایجاد شغل‌های جدید اثرگذار خواهد بود.

این را می‌توان از مقایسه گزارش‌های چند سال اخیر مجمع جهانی اقتصاد برداشت کرد. از سال ۲۰۱۸ تا سال ۲۰۲۳ که اثرات فراگیری هوش مصنوعی چندان مشخص نبود، پیش‌بینی‌ها درباره فرصت‌های شغلی آینده بدبینانه بود اما در نظرسنجی جدید، شاهد جهشی قابل توجه درباره ایجاد موقعیت‌های شغلی جدید هستیم. آخرین بررسی‌های مجمع جهانی اقتصاد نشان می‌دهد تا سال ۲۰۳۰ حدود ۹۲میلیون موقعیت شغلی از بین خواهد رفت اما ۱۷۰میلیون شغل جدید ایجاد می‌شود. این گزارش براساس نظرسنجی سال ۲۰۲۴ درباره آینده مشاغل تهیه شده است و دیدگاه بیش از هزار کارفرما از سراسر جهان را بازگو می‌کند؛ کارفرماهایی که بیش از ۱۴میلیون کارگر را مدیریت می‌کنند. هوش مصنوعی، گذار سبز، تغییرات جمعیتی، تنش‌های ژئوپلیتیک و شرایط اقتصادی از جمله محرک‌های اصلی تغییر آینده بازار کار هستند. به طور مثال جمعیت‌های سالخورده باعث رشد مشاغل مراقبت‌های بهداشتی مانند متخصصان پرستاری می‌شوند، در حالی که جمعیت‌های در حال رشد در سن کار، رشد حرفه‌های مرتبط با آموزش را مانند اساتید آموزش عالی تقویت می‌کنند.

■ تغییرات آینده بازار کار

تاثیر عمیق پیشرفت‌های تکنولوژی مانند هوش مصنوعی، اتوماسیون و رباتیک بر آینده کار را می‌توان در این گزارش دید. پیش‌بینی می‌شود این فناوری‌ها هم شغل ایجاد کرده و هم شغل‌ها را نابود کنند، در نتیجه نیمی از نیروی کار باید برای یادگیری مهارت‌های جدید تلاش کند. پیش‌بینی می‌شود فناوری ۱۹میلیون شغل ایجاد کند و ۹میلیون نفر را طی پنج سال آینده بیکار کند، در حالی که هوش مصنوعی به طور خاص ۱۱میلیون شغل ایجاد می‌کند و میلیون‌ها نفر نیز مجبور به گرفتن شغل جدید می‌شوند. در گزارش‌های WEF که معمولا هر دو سال یک بار منتشر می‌شود، کارفرماها پنج سال آینده بازار کار را پیش‌بینی می‌کنند. داده‌های سه گزارش اخیر نشان می‌دهد که فرصت‌های شغلی مرتبط با فناوری اطلاعات مداوم در حال رشد هستند و تقاضا برای نیروی کار ماهر در این حوزه به طور کلی افزایش می‌یابد همچنین مشاغلی که به نوعی با فناوری اطلاعات، هوش مصنوعی، داده و دیجیتال مرتبط هستند، رشد قابل توجهی کرده‌اند. اگرچه مشاغل فنی و دیجیتالی رشد چشمگیری داشته‌اند اما مهارت‌های نرم همچنان مهم هستند؛ برای مثال در گزارش ۲۰۲۵، متخصصان توسعه کسب‌وکار و متخصصان بازاریابی دیجیتال مشاغل تقریبا پرطرفدار معرفی شده‌اند که نشان از اهمیت مهارت‌های ارتباطی، خلاقیت و حل مساله دارد.

برخلاف باور عموم، مشاغل سنتی نیز همچنان فرصت رشد قابل توجهی خواهند داشت. انتظار می‌رود بیشترین تعداد مشاغل جدیدی که تا سال ۲۰۳۰ ایجاد خواهد شد، در دو بخش کشاورزی و رانندگی کامیون‌ها و تحویل کالا باشد. پیش‌بینی می‌شود مشاغل روتین و تکراری بیش از سایر حوزه‌ها در معرض نابودی قرار داشته باشند. کارمندان ورود داده، منشی‌ها و کارمندان حسابداری، صندوقداران و کارمندان فروش بلیت احتمالا تا چند سال دیگر شغل‌شان را از دست خواهند داد.

■ برای کار در عصر هوش مصنوعی چه باید کرد؟

در گزارش اخیر مجمع جهانی اقتصاد پیش‌بینی می‌شود مهارت‌های مرتبط با هوش مصنوعی تا سال ۲۰۳۰ بیشترین تقاضا را داشته باشد. سواد فناوری به طور فزاینده‌ای اهمیت پیدا خواهد کرد زیرا محرک اصلی پذیرش فناوری است. حدود نیمی از کارگران و کارمندان باید مهارت‌های خود را ارتقا دهند تا بتوانند همچنان در بازار کار حضور داشته باشند. انتظار کارفرمایان از تکامل مهارت‌ها در پنج سال آینده این است که مهارت‌هایی مانند هوش مصنوعی و داده‌های بزرگ، شبکه‌ها و امنیت سایبری و سواد فناوری سریع‌تر از هر نوع مهارت دیگری اهمیت بیشتری پیدا کنند. به غیر از یادگیری مهارت‌های فنی، مهارت‌های مکمل دیگری مانند تفکر تحلیلی، انعطاف‌پذیری، چابکی، رهبری، نفوذ اجتماعی، کنجکاوی، یادگیری مادام‌العمر، مدیریت استعداد و مسوولیت‌پذیری زیست‌محیطی نیز از اهمیت بالایی برخوردار خواهند بود.

برای اینکه ببینیم پیش‌بینی‌های مطرح شده در گزارش مجمع جهانی اقتصاد تا چه حد می‌تواند معتبر باشد، بررسی گزارش سال ۲۰۱۶ آن نشان می‌دهد که تعداد قابل توجهی از پیش‌بینی‌های مطرح شده تقریبا به وقوع پیوستند. به طور مثال، رشد سریع هوش مصنوعی و اتوماسیون، کاهش تقاضا برای مشاغل دفتری و اهمیت رو به افزایش مهارت‌هایی مثل تفکر تحلیلی پیش‌بینی شده بودند. البته برخی پیشرفت‌های حادث شده در سال‌های اخیر دور از انتظار مجمع جهانی اقتصاد بوده است. نمونه آن گسترش فرهنگ دورکاری و رشد سلامت دیجیتال در نتیجه شیوع «کووید-۱۹» است.

اگر درآمد یک شرکت از ماشین‌های پیشرفته و الگوریتم‌های اختصاصی به دست آید، کارگران تا چه حد می‌توانند در این رفاه سهیم باشند؟ پاسخ مجمع جهانی اقتصاد این است که رهبران کسب‌وکارها باید به تقویت همکاری انسان و ماشین فکر کنند. این جایی است که فناوری می‌تواند به گونه‌ای طراحی شود و توسعه یابد که کار انسانی را تکمیل و تقویت کرده، نه اینکه آن را جایگزین کند. عنصر انسانی در اقتصاد دنیا جایگزین‌ناپذیر است اما فناوری نحوه کار ما را دوباره تعریف خواهد کرد و باید خود را برای تغییرات آینده آماده کنیم.

در نهایت قطعی است که هوش مصنوعی دیگر نه یک تهدید، بلکه یک تحول‌آفرین در بازار کار محسوب می‌شود. اطلاعات نشان می‌دهد که ترس از بیکاری گسترده ناشی از هوش مصنوعی، جای خود را به فرصت‌های بی‌نظیری برای بازتعریف مهارت‌ها و خلق مشاغل جدید داده است. با اتوماسیون وظایف تکراری و تمرکز بر حوزه‌های خلاقانه و استراتژیک، انسان‌ها می‌توانند نقش‌های متنوع‌تری در اقتصاد آینده ایفا کنند. با این حال، موفقیت این تغییر به شرط آمادسازی مناسب نیروی کار، سرمایه‌گذاری در آموزش مهارت‌های جدید و ایجاد تعادلی هوشمندانه بین نیروی انسانی و فناوری است. به طور خلاصه، هوش مصنوعی فرصتی طلایی برای هم‌زیستی انسان و ماشین فراهم کرده است که می‌تواند نه‌تنها بهره‌وری را افزایش دهد بلکه به رشد پایدار اقتصادی و ارتقای کیفیت زندگی منجر شود. آینده از آن کسانی است که به جای مقاومت در برابر این تحول آن را به آغوش می‌کشند.

اینترنت

بالاترین سرعت پهنای باند اینترنت متعلق به کدام کشورهاست؟

«**جهان‌صنعت**»– براساس آخرین آمارهای منتشرشده، امارات متحده عربی، قطر و کویت سه رتبه نخست بالاترین سرعت پهنای باند اینترنت موبایل را در نوامبر ۲۰۲۴ به خود اختصاص داده‌اند. لود شدن صفحه یک سایت هر چقدر که زمان برده باشد، به دستگاهی که استفاده می‌کنید و اینکه در کجای جهان قرار دارید بستگی دارد اما خوب است بدانید که میانگین سرعت اینترنت از کشوری به کشور دیگر هم بسیار متفاوت است. سرعت و کیفیت اینترنت از مواردی است که همواره دغدغه کاربران بوده و در این شرایط هم نیازمند کیفیت مناسب برای فعالیت‌های اینترنتی خود هستند. در دنیای مدرن امروزی، اینترنت روی جنبه‌های مختلف زندگی افراد تاثیر می‌گذارد و در حال حاضر، هر چقدر که داشتن اینترنت ضروری باشد، سرعت آن به مراتب اهمیت بیشتری دارد. براساس آخرین آمار اعلام شده از سوی سایت «اسپیدتست» امارات متحده عربی، قطر و کویت از جمله کشورهایی هستند که در زمینه اینترنت همراه در صدر لیست قرار دارند. کشورهایی که بیشترین سرعت اینترنت همراه (موبایل دیتا) را به خود اختصاص داده‌اند، عبارتند از: امارات متحده عربی با سرعت متوسط ۴۴۱/۸۹مگابیت برثانیه، قطر با سرعت متوسط ۳۵۸/۲۷مگابیت بر ثانیه، کویت با سرعت متوسط ۲۶۳/۵۹مگابیت بر ثانیه، بلغارستان با سرعت متوسط ۱۷۲/۴۹مگابیت بر ثانیه، دانمارک با سرعت متوسط ۱۶۲/۲۲مگابیت بر ثانیه، کره جنوبی با سرعت متوسط ۱۴۸/۳۴مگابیت بر ثانیه، هلند با سرعت متوسط ۱۴۶/۵۶مگابیت بر ثانیه، نروژ با سرعت متوسط ۱۴۵/۷۴مگابیت بر ثانیه، چین با سرعت متوسط ۱۳۹/۵۸مگابیت بر ثانیه و لوکزامبورگ با سرعت متوسط ۱۳۴/۱۴مگابیت بر ثانیه.

عوامل اصلی موثر بر سرعت اینترنت کشورها را باید شناسایی کرد اما به طور کلی، سرعت اینترنت به موارد متعددی بستگی دارد. زیرساخت یا نوع کابل (مس یا فیبر نوری) که یک کشور برای پشتیبانی از خدمات اینترنتی خود استفاده می‌کند، به طور معمول هرچه زیرساخت جدیدتر باشد، اتصال سریع‌تر خواهد بود. نزدیکی یا اتصال به کابل‌های زیردریایی هم مهم است زیرا این کابل‌های فیبر نوری زیر دریا حدود ۹۷درصد از داده‌های ارتباطی جهان را منتقل می‌کنند. وسعت یک کشور، از آنجا که هزینه‌های بهسازی زیرساخت‌ها اهمیت دارد، بنابراین هرچه کشور کوچک‌تر باشد، ارتقای کابل‌کشی ارزان‌تر است.

انعکاس

«تیک‌تاک» فروش به «ایلان ماسک» را تکذیب کرد

«**جهان‌صنعت**»– تیک‌تاک، گزارش‌هایی مبنی بر اینکه دولت چین مشغول بررسی فروش این پلتفرم اشتراک‌گذاری ویدئو به ایلان ماسک است تا بتواند به فعالیت در آمریکا ادامه دهد را رد کرد و آنها را «تخیل محض» خواند. بلومبرگ‌نیوز و وال‌استریت ژورنال، روز سه‌شنبه گزارش کردند که مقامات چینی درباره موافقت با فروش تیک‌تاک به مدیرعامل «تسلا» و «اسپیس‌ایکس» برای جلوگیری از ممنوعیت آن در آمریکا بحث کرده‌اند. این ممنوعیت تنها در صورتی اعمال نخواهد شد که شرکت بایت‌دنس که شرکت مادر تیک‌تاک است، با فروش دارایی‌های این پلتفرم در آمریکا موافقت کند. در گزارش بلومبرگ آمده بود: هرچند مقامات پکن شدیدا ترجیح می‌دهند که تیک‌تاک تحت کنترل شرکت چینی بایت‌دنس باقی بماند، مقامات ارشد چینی بحث درباره برنامه‌های احتیاطی را آغاز کرده‌اند. روزنامه وال‌استریت ژورنال به نقل از افراد ناشناس مطلع نوشت: پکن برنامه‌های احتمالی خود را به بایت‌دنس اعلام نکرده است

طبق گزارش بلومبرگ که از منابع آگاه نقل کرده است، یکی از سناریوهای مورد بحث، شامل ادغام تیک‌تاک در پلتفرم شبکه اجتماعی «ایکس» ایلان ماسک است اما بلومبرگ تصریح کرد مشخص نیست ماسک که ثروتمندترین فرد جهان با ثروت خالص بیش از ۴۰۰میلیارد دلار است، چگونه این معامله را انجام می‌دهد یا آیا برای چنین معامله‌ای، نیاز به فروش برخی دیگر از دارایی‌های خود دارد یا خیر. سخنگوی تیک‌تاک در پاسخ به این گزارش‌ها، به شبکه الجزیره گفت: نمی‌توان از ما انتظار داشت که درباره داستان‌های تخیلی اظهارنظر کنیم. به دنبال اعتراض حقوقی تیک‌تاک، دادگاه عالی آمریکا در حال بررسی قانون مربوط به این ممنوعیت قریب‌الوقوع است. در جریان بحث‌های شفاهی روز جمعه، به نظر رسید دادگاه به حمایت از این ممنوعیت تمایل دارد. به نظر می‌رسد اکثر قضات با استدلال تیک‌تاک مبنی بر اینکه اجبار به فروش، نقض متمم اول قانون اساسی آمریکاست که آزادی بیان را تضمین می‌کند، متقاعد نشده‌اند.

جو بایدن، رییس‌جمهور دموکرات آمریکا لایحه ممنوعیت تیک‌تاک را در آوریل در بحبوحه نگرانی‌های دو حزبی نسبت به خطرات احتمالی فعالیت تیک‌تاک برای امنیت ملی این کشور امضا کرد. قانونگذاران دموکرات و جمهوریخواه ابراز نگرانی کرده‌اند که از این پلتفرم برای جمع‌آوری اطلاعات شخصی آمریکایی‌ها و تاثیرگذاری بر گفتمان عمومی استفاده شود. براساس گزارش شبکه الجزیره، دونالد ترامپ، رییس‌جمهور منتخب آمریکا که مراسم تحلیفش در ۲۰ژانویه برگزار می‌شود، برخلاف دوره اول ریاست جمهوری که تلاش کرده بود تیک‌تاک را در آمریکا مسدود کند، در طول مبارزات انتخاباتی ریاست‌جمهوری خود وعده داد که این پلتفرم را «نجات» دهد.

خبر

انتقاد مدیرعامل «اپیک‌گیمز» از رهبران دنیای فناوری

«**جهان‌صنعت**»– مدیرعامل اپیک‌گیمز به تازگی از رهبران فناوری به‌دلیل حمایت و همراهی با دونالد ترامپ، رییس‌جمهور جدید آمریکا انتقاد کرده است. او اعتقاد دارد که غول‌های فناوری برای تاثیرگذاری بر روند مقابله با اقدامات ضدرقابتی خود با ترامپ همراه شده‌اند. پس از انتخاب دونالد ترامپ به عنوان رییس‌جمهور بعدی آمریکا، بسیاری از رهبران فناوری آمریکا از او حمایت کرده‌اند و هر کدام یک میلیون دلار به مراسم تحلیفش کمک مالی کردند. ازجمله شاخص‌ترین افرادی که با ترامپ همراه شده‌اند، می‌توان به ایلان ماسک، مارک زاکربرگ، تیم کوک، سوندار پیچای و ساتیا نادلا اشاره کرد اما «تیم سوینی»، مدیرعامل اپیک گیمز از این حرکت انتقاد کرده است. انتقاد تیم سوینی از رهبران فناوری ریشه در دعوای حقوقی شرکت او با گوگل و اپل بر سر قوانین فروشگاه‌های اپلیکیشن دارد. اپیک‌گیمز از مدافعان فروش آزاد اپلیکیشن و بازی روی پلتفرم‌های اندروید و iOS بدون نیاز به پرداخت کمیسیون به شرکت‌های گوگل و اپل است. این شرکت حتی مالکان دو اپاستور بزرگ بازار را به دادگاه کشاند و توانست حداقل در بازار اروپا اپل را شکست دهد و مجوز عرضه محصولات خود روی پلتفرم iOS را بگیرد. تیم سوینی در انتقاد از مدیران بزرگ فناوری در حساب شخصی خود در شبکه اجتماعی ایکس نوشت: «پس از سال‌ها تظاهر به دموکرات بودن، رهبران فناوری بزرگ اکنون وانمود می‌کنند که جمهوریخواه هستند، به این امید که لطف دولت جدید شامل حال‌شان شود. مواظب کمپین‌های انحصارگرایانه زشت برای تحقیر قانون رقابت باشید زیرا این اقدامات مشتریان را از بین می‌برد و رقبا را در هم می‌کوبند.» با وجود اینکه اپیک‌گیمز توانسته در دعوی حقوقی خود علیه اپل در اروپا به موفقیت‌هایی دست یابد، وضعیت در بازار آمریکا همچنان دست‌نخورده باقی مانده است. از سوی دیگر، تیم کوک، مدیرعامل اپل نیز یکی از نزدیکان دونالد ترامپ است که حتی گفته می‌شود با او روابط شخصی گرمی دارد.

۲۱ ماهواره جدید «استارلینک» راهی مدار زمین شدند

اسپیس– شرکت «اسپیس‌ایکس» یک مجموعه دیگر از ماهواره‌های اینترنتی «استارلینک» را از سواحل فلوریدا پرتاب کرد و به سوی مدار زمین فرستاد. یک موشک «فالکون۹» شرکت «اسپیس‌ایکس» حامل ۲۱ماهواره «استارلینک» از جمله ۱۳فروند ماهواره با قابلیت اتصال مستقیم به تلفن همراه، روز ۱۳ژانویه در ساعت ۱۱:۴۷ صبح به وقت منطقه زمانی شرقی از پایگاه نیروی فضایی کیپ کاناورال به پرواز در آمد. تقویت‌کننده مرحله اول موشک حدود ۸دقیقه پس از پرتاب به زمین بازگشت و روی سکوی فرود شناور بدون سرنشین اسپیس‌ایکس در اقیانوس اطلس فرود آمد. براساس توضیحات ماموریت اسپیس‌ایکس، این پانزدهمین پرتاب و فرود برای این تقویت‌کننده ویژه بود. هشت مورد از ۱۴پرواز آن تا به امروز، ماموریت‌های پرتاب استارلینک بوده‌اند و دو پرواز برای ماموریت‌های سرنشین‌دار شرکت «آکسیوم اسپیس» به ایستگاه فضایی بین‌المللی انجام شده‌اند. مرحله بالایی فالکون۹ به حمل ماهواره‌های استارلینک به مدار پایین زمین ادامه داد و حدود ۶۵دقیقه پس از پرتاب، آنها را مستقر کرد. پرتاب ۱۳ژانویه، ششمین پرتاب سال ۲۰۲۵ برای اسپیس‌ایکس بود. این شرکت سال گذشته بیش از ۱۳۰ماموریت را با موشک فالکون۹ پرتاب کرد که حدود دوسوم آنها ماموریت‌های پرتاب استارلینک بودند.

محدودیت جدید چین برای نوجوانان

«**جهان‌صنعت**»– چین در تلاش برای مبارزه با اعتیاد به بازی‌های ویدئویی محدودیت‌های جدیدی برای مدت بازی کودکان در تعطیلات زمستانی اعمال کرده است. طبق قوانین جدید که شرکت‌های بزرگ بازی‌سازی Tencent و NetEase نیز سیگنال اجرای آن را داده‌اند، کودکان در یک ماه فقط می‌توانند حدود ۱۵ یا ۱۶ساعت بازی ویدئویی کنند. براساس گزارش «SCMP»، این محدودیت‌ها شامل ۱۵ساعت بازی در ماه برای عناوین Tencent و ۱۶ساعت برای عناوین NetEase از میانه ژانویه تا فوریه (دی تا بهمن) خواهد بود. این محدودیت‌ها بخشی از قوانینی هستند که دولت چین آگوست ۲۰۲۱ (مرداد ۱۴۰۰) تصویب کرده است تا از اعتیاد جوانان به بازی‌های ویدئویی جلوگیری کند. شرکت‌های Tencent و NetEase برای اطمینان از اجرای این قوانین از تکنولوژی تشخیص چهره برای شناسایی کاربران و جلوگیری از دور زدن محدودیت‌ها استفاده می‌کنند. این اقدامات به دنبال موفقیت‌های اخیر چین در دنیای بازی‌ها از جمله با بازی‌هایی مانند «Black Myth: Wukong» انجام می‌شود که ابزاری برای ترویج فرهنگ چینی شناخته شده است. با وجود محدودیت‌های سختگیرانه‌ای که برای بازی‌های ویدئویی در چین وضع شده، صنعت بازی‌های این کشور همچنان در حال رشد و پیشرفت است.

آگهی مفقودی

سند کمپانی و برگ سبز خودرو سواری پژو ۴۰۵ مدل ۱۳۹۰ به شماره پلاک ۲۵۸د۱۳ ایران ۶۹ به شماره موتور ۱۲۴۹۰۱۳۴۸۶۶ و شماره شاسی NAAM۰۱CA۶BE۰۴۷۵۲۰ مفقود گردیده و از اعتبار ساقط می‌باشد.

شاهرود

آگهی مفقودی

سند کمپانی خودرو سواری پیکان مدل ۱۳۸۰ به شماره پلاک ۶۸۵ج۳۵ ایران ۹۶ به شماره موتور ۱۱۱۲۸۰۳۵۶۰۰ و شماره شاسی ۸۰۴۳۳۶۲۱ مفقود گردیده و از اعتبار ساقط می‌باشد.

شاهرود

جهان صنعت
www.jahanesanat.ir
سازمان آگهی های روزنامه جهان صنعت
۰۲۱-۸۸۰۵۰۲۸۶
۰۲۱-۸۸۰۵۰۶۸۴
۰۹۱۲۲۹۷۶۶۰۴

اداره کل ثبت اسناد و املاک استان خراسان‌جنوبی
اداره ثبت اسناد و املاک حوزه ثبت ملک بیرجند منطقه یک
هیات موضوع قانون تعیین‌تکلیف وضعیت ثبتی اراضی و ساختمان‌های فاقد سند رسمی
آگهی موضوع ماده ۳ قانون و ماده ۱۳ آئین‌نامه قانون تعیین‌تکلیف وضعیت ثبتی و اراضی و ساختمان‌های فاقد سند رسمی

برابر آرای شماره ۱۴۰۳۶۰۳۰۸۰۰۱۰۰۱۸۹۰ و ۱۴۰۳۶۰۳۰۸۰۰۱۰۰۱۸۹۷ و ۱۴۰۳۶۰۳۰۸۰۰۱۰۰۱۸۹۴ تاریخ ۱۴۰۳/۰۸/۱۴ هیات موضوع قانون تعیین‌تکلیف وضعیت ثبتی اراضی و ساختمان‌های فاقد سند رسمی مستقر در واحد ثبتی حوزه ثبت ملک بیرجند منطقه یک تصرفات مالکانه بلامعارض متقاضیان:

۱- خانم خدیجه صادقی فرزند محمد دین به شماره شناسنامه ۱۹ و کدملی ۰۶۵۲۴۲۵۳۹۶ صادره از بیرجند در ششدانگ یک قطعه زمین مزروعی به مساحت ۱۵۷۵۶۴ مترمربع قسمتی از پلاک ۱۵۲۹ فرعی از ۴۳۳- اصلی بخش ۲ بیرجند واقع در دشت بجد

۲- خانم فخری خانم عطائی‌بجد فرزند محمد به شماره شناسنامه ۱۴ و کدملی ۰۶۵۲۴۲۹۲۸۹ صادره از بیرجند در ششدانگ یک قطعه زمین مزروعی به مساحت ۱۵۷۵/۲۴ مترمربع قسمتی از پلاک ۱۵۲۹ فرعی از ۴۳۳- اصلی بخش ۲ بیرجند واقع در دشت بجد

۳- خانم زرین عطائی‌بجد فرزند محمد به شماره شناسنامه ۱۷ و کدملی ۰۶۵۲۴۴۵۱۲۸ صادره از بیرجند در ششدانگ یک قطعه زمین مزروعی به مساحت ۱۵۷۶/۳۹ مترمربع قسمتی از پلاک ۱۵۲۹ فرعی از ۴۳۳- اصلی بخش ۲ بیرجند واقع در دشت بجد.

خریداری از مالک رسمی آقای ابراهیم عطائی محرز گردیده است. لذا به منظور اطلاع عموم مراتب در دو نوبت به فاصله ۱۵ روز آگهی می‌شود در صورتی که اشخاص نسبت به صدور سند مالکیت متقاضی اعتراضی داشته باشند می‌توانند از تاریخ انتشار اولین آگهی به مدت دو ماه اعتراض خود را به این اداره تسلیم و پس از اخذ رسید، ظرف مدت یک ماه از تاریخ تسلیم اعتراض، دادخواست خود را به مراجع قضایی تقدیم نمایند. بدیهی است در صورت انقضای مدت مذکور و عدم وصول اعتراض طبق مقررات سند مالکیت صادر خواهد شد.

تاریخ انتشار نوبت اول: ۱۴۰۳/۱۰/۲۶
تاریخ انتشار نوبت دوم: ۱۴۰۳/۱۱/۱۱
شناسه آگهی: ۱۸۶۴۹۶۹
عباس شهابی- رئیس ثبت اسناد و املاک

آگهی موضوع ماده ۳ قانون و ماده ۱۳ آئین‌نامه قانون تعیین‌تکلیف وضعیت ثبتی و اراضی و ساختمان‌های فاقد سند رسمی

برابر رای شماره ۱۴۰۳۶۰۳۳۱۰۵۵۰۰۶۱۲۲ مورخ ۱۴۰۳/۹/۱۴ هیات اول/ دوم موضوع قانون تعیین‌تکلیف وضعیت ثبتی اراضی و ساختمان‌های فاقد سند رسمی مستقر در واحد ثبتی حوزه ثبت ملک نظرآباد تصرفات مالکانه بلامعارض متقاضی آقای/ خانم روح‌اله بذرپاچ فرزند مرتضی به شماره شناسنامه ۵۷۳ صادره از ساوجبلاغ در نسبت به هفتاد و پنج صدم دانگ از ششدانگ یک قطعه زمین مزروعی به مساحت ۱۱۷۵۶/۷۵مترمربع از پلاک شماره فرعی از ۴۳ اصلی از مالکیت حسن بذرپاچ موضوع سند ۱۱۱۳۲ مورخ ۱۳۴۲/۱۲/۱۱ دفترخانه ۳ کرج واقع در شیخ حسن محرز گردیده است. لذا به منظور اطلاع عموم مراتب در دو نوبت به فاصله ۱۵ روز آگهی می‌شود در صورتی که اشخاص نسبت به صدور سند مالکیت متقاضی اعتراضی داشته باشند می‌توانند از تاریخ انتشار اولین آگهی به مدت دو ماه اعتراض خود را به این اداره تسلیم و پس از اخذ رسید ظرف مدت یک ماه از تاریخ تسلیم اعتراض دادخواست خود را به مراجع قضایی تقدیم نمایند. بدیهی است در صورت انقضای مدت مذکور و عدم وصول اعتراض طبق مقررات سند مالکیت صادر خواهد شد.

تاریخ انتشار نوبت اول: ۱۴۰۳/۱۰/۱۱
تاریخ انتشار نوبت دوم: ۱۴۰۳/۱۰/۲۶
مهدی خان‌اشنا- رئیس ثبت اسناد و املاک
شناسه آگهی: ۱۸۵۵۷۴۳- م‌الف ۱۹۳۳

آگهی موضوع ماده ۳ قانون و ماده ۱۳ آئین‌نامه قانون تعیین‌تکلیف وضعیت ثبتی و اراضی و ساختمان‌های فاقد سند رسمی

برابر رای شماره ۱۴۰۳۶۰۳۳۱۰۵۵۰۰۶۱۲۳ مورخ ۱۴۰۳/۹/۱۴ هیات اول/ دوم موضوع قانون تعیین‌تکلیف وضعیت ثبتی اراضی و ساختمان‌های فاقد سند رسمی مستقر در واحد ثبتی حوزه ثبت ملک نظرآباد تصرفات مالکانه بلامعارض متقاضی آقای/ خانم حسین فرهادی‌راد فرزند حسن به شماره شناسنامه ۱۱۴۴ صادره از نظرآباد در نسبت به ۳/۷۵ دانگ از ششدانگ یک قطعه زمین مزروعی به مساحت ۱۱۷۵۶/۷۵مترمربع از پلاک شماره فرعی از ۴۳ اصلی از مالکیت حسن بذرپاچ موضوع سند ۱۱۱۳۲ مورخ ۱۳۴۲/۱۲/۱۱ دفترخانه ۳ کرج واقع در شیخ حسن محرز گردیده است. لذا به منظور اطلاع عموم مراتب در دو نوبت به فاصله ۱۵ روز آگهی می‌شود در صورتی که اشخاص نسبت به صدور سند مالکیت متقاضی اعتراضی داشته باشند می‌توانند از تاریخ انتشار اولین آگهی به مدت دو ماه اعتراض خود را به این اداره تسلیم و پس از اخذ رسید ظرف مدت یک ماه از تاریخ تسلیم اعتراض دادخواست خود را به مراجع قضایی تقدیم نمایند. بدیهی است در صورت انقضای مدت مذکور و عدم وصول اعتراض طبق مقررات سند مالکیت صادر خواهد شد.

تاریخ انتشار نوبت اول: ۱۴۰۳/۱۰/۱۱
تاریخ انتشار نوبت دوم: ۱۴۰۳/۱۰/۲۶
مهدی خان‌اشنا- رئیس ثبت اسناد و املاک
شناسه آگهی: ۱۸۵۵۷۴۹- م‌الف ۱۹۳۴

آگهی موضوع ماده ۳ قانون و ماده ۱۳ آئین‌نامه قانون تعیین‌تکلیف وضعیت ثبتی و اراضی و ساختمان‌های فاقد سند رسمی

برابر رای شماره ۱۴۰۳۶۰۳۳۱۰۵۵۰۰۶۱۲۱ مورخ ۱۴۰۳/۹/۱۴ هیات اول/ دوم موضوع قانون تعیین‌تکلیف وضعیت ثبتی اراضی و ساختمان‌های فاقد سند رسمی مستقر در واحد ثبتی حوزه ثبت ملک نظرآباد تصرفات مالکانه بلامعارض متقاضی آقای/ خانم پری بذرپاچ فرزند حسن به شماره شناسنامه ۱۰۰۰ صادره از نظرآباد در نسبت به یک و نیم دانگ از ششدانگ یک قطعه زمین مزروعی به مساحت ۱۱۷۵۶/۷۵مترمربع از پلاک شماره فرعی از ۴۳ اصلی از مالکیت حسن بذرپاچ موضوع سند ۱۱۱۳۲ مورخ ۱۳۴۲/۱۲/۱۱ دفترخانه ۳ کرج واقع در شیخ حسن محرز گردیده است. لذا به منظور اطلاع عموم مراتب در دو نوبت به فاصله ۱۵ روز آگهی می‌شود در صورتی که اشخاص نسبت به صدور سند مالکیت متقاضی اعتراضی داشته باشند می‌توانند از تاریخ انتشار اولین آگهی به مدت دو ماه اعتراض خود را به این اداره تسلیم و پس از اخذ رسید ظرف مدت یک ماه از تاریخ تسلیم اعتراض دادخواست خود را به مراجع قضایی تقدیم نمایند. بدیهی است در صورت انقضای مدت مذکور و عدم وصول اعتراض طبق مقررات سند مالکیت صادر خواهد شد.

تاریخ انتشار نوبت اول: ۱۴۰۳/۱۰/۱۱
تاریخ انتشار نوبت دوم: ۱۴۰۳/۱۰/۲۶
مهدی خان‌اشنا- رئیس ثبت اسناد و املاک
شناسه آگهی: ۱۸۵۵۷۵۱- م‌الف ۱۹۳۵

خبر

روند تولید صنایع بزرگ در ۶ ماهه نخست ۱۴۰۳

ایرنا- گزارش بانک مرکزی از شاخص کل تولید کارگاه‌های بزرگ صنعتی حاکی از افزایش این شاخص برای گروه‌های تولیدی موادغذایی و فرآورده‌های نفتی است اما در شاخص تولید وسایل نقلیه موتوری و دارو در شش‌ماهه امسال رشد منفی داشته‌ایم.

بانک مرکزی به تازگی شاخص کل تولید کارگاه‌های بزرگ صنعتی کشور در نیمه نخست امسال را منتشر کرده است که براساس آن شش گروه شامل «موادغذایی»، «فلزات اساسی»، «محصولات شیمیایی»، «کانی غیر فلزی (مانند سیمان و کاشی)»، «وسایل نقلیه موتوری، تریلیر و نیم تریلیر» و «دارو و فرآورده‌های دارویی (مجموع داروهای شیمیایی و گیاهی)» بیشترین اثرگذاری را در کاهش یا افزایش شاخص کل رشد تولید داشته‌اند.

ملاک تعیین کارگاه‌های بزرگ، داشتن ۱۰۰نفر پرسنل به بالا بوده و مبنای شاخص نیز، سال پایه ۱۴۰۰ بوده است؛ این شاخص (کل تولید کارگاه‌های بزرگ صنعتی) با عدد ۱۱۳/۶ در شش‌ماهه نخست امسال در مقایسه با شش ماهه اول سال گذشته رشد ۱/۳ درصدی داشته است.

بیشترین رشد شاخص کل تولید کارگاه‌های بزرگ صنعتی در شش‌ماهه اول امسال در مقایسه با مدت مشابه پارسال (صرفا در میان شش گروه با بیشترین اثرگذاری در شاخص) به تولید موادغذایی با افزایش ۵/۱درصد تعلق دارد و بیشترین میزان افت تولید در اختیار گروه تولیدات دارویی با منفی ۷/۱درصد است.

تولیدات گروه خودرویی و وسایل نقلیه موتوری سبک و نیمه سبک هم منفی ۴/۷درصد و محصولات کانی غیرفلزی (سیمان و کاشی و...) نیز منفی ۲دهم درصد کاهش داشته است.

تولید محصولات شیمیایی و فلزات اساسی هم به ترتیب ۱/۶ و یک‌درصد افزایش نشان می‌دهد.

در میان سایر گروه‌های صنعتی بیشترین میزان رشد تولید مربوط به گروه «چاپ و انتشارات» با ۱۹/۵درصد و بیشترین میزان افت برای گروه‌های «سایر وسایل نقلیه» با منفی ۱۴/۸ و سپس «تولیدات چرم (کیف، کفش و چمدان)» با منفی ۱۳/۵درصد بوده است.

رشد تولید فرآورده‌های نفتی (به جز پالایشگاه‌ها) ۱۰/۶ و صنایع و ماشین‌آلات مولد برق ۷/۶درصد بوده است؛ شاخص کل تولید صنایع مبلمان نیز ۱۵/۴ درصد در مقایسه با شش‌ماهه سال گذشته افزایش در پی داشته است.

البته نکته‌ای که باید درباره صنعت خودروسازی متذکر شد، این است که طبق آمار، شرکت‌های خودروساز در سه سال اخیر در فصل تابستان با افت تولید تیراژ روبه‌رو شده‌اند بطوری‌که کل تولید شرکت‌های ایران‌خودرو، سایپا و پارس‌خودرو در تابستان امسال ۲۳۱هزار و ۶۴۹دستگاه بوده که این میزان تولید در مقایسه با تابستان سال قبل ۳/۱درصد کاهش داشته است.

رییس خانه صمت ایران به رییس‌جمهوری نامه نوشت

تعطیلات پنجشنبه و جمعه؛ فشاری مضاعف بر صنایع کشور

«**جهان‌صنعت**»- رییس خانه صنعت، معدن و تجارت ایران، طی پیامی به رییس‌جمهوری اسلامی ایران، از فشار طاقت‌فرسای ناشی از رکود اقتصادی، تورم، تحریم‌ها و تعطیلی دو روز کاری در تابستان و زمستان به‌دلیل کمبود انرژی (برق و گاز) ابراز نگرانی کرد.

به گزارش روابط‌عمومی خانه صنعت، معدن و تجارت ایران، سهل‌آبادی در این پیام اشاره کرد: «قانون افزایش تعطیلات آخر هفته که در حال بررسی و تقدیم به صحن علنی مجلس شورای اسلامی است، می‌تواند تبعات منفی متعددی برای صنایع کشور به همراه داشته باشد.»

وی ضمن تحلیل این تبعات توضیح داد: «در بیشتر کشورهای جهان، روزهای شنبه و یکشنبه به‌عنوان تعطیلات رسمی شناخته می‌شوند. در صورتی که تعطیلات آخر هفته در ایران به پنجشنبه و جمعه تغییر یابد، روزهای مشترک کاری ایران با بازارهای جهانی از سه روز به چهار روز افزایش خواهد یافت. اما چنانچه این قانون به گونه‌ای دیگر تصویب شود، تنها سه روز مشترک برای فعالیت‌های بین‌المللی باقی خواهد ماند.»

سهل‌آبادی همچنین تاکید کرد: «اختصاص یک روز کمتر به فعالیت‌های بین‌المللی، فشار مضاعفی را بر صادرکنندگان و فعالان اقتصادی وارد خواهد کرد. از سوی دیگر، کاهش روزهای کاری داخلی نیز به دلیل اعمال تعطیلات جدید، سبب تقلیل زمان تولید و افزایش هزینه‌های تولیدکنندگان می‌شود.»

وی با اشاره به مشکلات فعلی صنایع کشور افزود: «در شرایطی که تولیدکنندگان با رکود، تورم و تحریم‌های شدید دست‌وپنجه نرم کرده و تعطیلی اجباری در تابستان و زمستان نیز به‌دلیل کمبود انرژی را تجربه می‌کنند، اضافه شدن یک محدودیت دیگر، نه‌تنها کمکی به اقتصاد نخواهد کرد، بلکه بر عمق مشکلات می‌افزاید.»

رییس خانه صمت ایران در پایان با اظهار امیدواری نسبت‌به درایت تصمیم‌گیران، خواستار پیش‌بینی دقیق آثار و پیامدهای این قانون پیش از تصویب آن شد و تاکید کرد: «امیدواریم با اتخاذ تدابیر حقوقی مناسب، از وارد آمدن خسارات جبران‌ناپذیر به بخش تولید و اقتصاد کشور جلوگیری شود.»

گمرک: وزارت صمت مسوول ارزش‌گذاری خودروهای وارداتی است

مهر- گمرک ایران اعلام کرد: ارزش‌گذاری خودروهای وارداتی از سال گذشته توسط وزارت صنعت، معدن و تجارت تعیین می‌شود.

گمرک ایران در رابطه با چگونگی ارزش‌گذاری خودروهای وارداتی اعلام کرد: براساس ماده الحاقی مورخ۲۸ خرداد۱۴۰۲ مصوب مجلس شورای اسلامی به تبصره (۶) ماده واحده قانون چگونگی محاسبه و وصول حقوق گمرکی، سود بازرگانی و مالیات انواع خودرو و ماشین‌آلات راه‌سازی وارداتی و ساخت داخل و قطعات آنها، ارزش‌گذاری خودروهای وارداتی در کمیته ارزش‌گذاری خودرو توسط وزارت صنعت، معدن و تجارت و با هماهنگی گمرک جمهوری اسلامی ایران تعیین می‌شود.

براساس اصلاحیه تبصره ۶ ماده ۱۲، الحاقی به قانون ساماندهی صنعت خودرو در ۲۸ خرداد ۱۴۰۲ که از سوی مجلس شورای اسلامی ایران صورت گرفت؛ ارزش ماشین‌آلات راه‌سازی و خودروهایی که ورود آنها به کشور مجاز است (اعم از نو یا کارکرده)، هر سال پس از بررسی مستندات قابل دسترس، از جمله قیمت شرکت‌های تولیدکننده یا قیمت نمایندگی‌های اصلی در کشورهای ثالث یا قیمت بازار (درخصوص ماشین‌آلات و خودروهای کارکرده) توسط وزارت صنعت، معدن و تجارت و با هماهنگی گمرک جمهوری اسلامی ایران تعیین می‌شود و مبنای محاسبه حقوق ورودی (از جمله حقوق و عوارض گمرکی و سود بازرگانی) قرار می‌گیرد.

گزارش «جهان‌صنعت» واکنش اتحادیه مرغداران میهن را برانگیخت

انحصار یا هم‌افزایی؟

«**جهان‌صنعت**»- اتحادیه مرکزی مرغداران میهن به گزارش «جهان‌صنعت» درباره انحصار و رانت در صادرات تخم‌مرغ به کشورهای همسایه واکنش نشان داد.

این اتحادیه در جوابیه‌ای که خطاب به «مدیر محترم روزنامه و پایگاه خبری جهان‌صنعت» به دفتر روزنامه ارسال کرد، نوشت: پیرو انتشار مطلبی با عنوان سلطان تخم‌مرغ کیست؟ توسط روزنامه جهان‌صنعت در تاریخ ۲۲دی۱۴۰۳ اتحادیه مرکزی مرغداران میهن به‌عنوان بزرگ‌ترین تشکل تخصصی کشور در حوزه تولید و توزیع تخم‌مرغ وظیفه خود می‌داند در پاسخ به ادعاهای مطرح‌شده توضیحات مستدل و تخصصی به شرح ذیل جهت استحضار و انتشار ارائه نماید. مقتضی است مطابق با ماده۲۳ قانون مطبوعات جهت تنویر افکار عمومی این جوابیه عینا بدون کم و کاست در صفحه اول روزنامه و تمامی کانال‌های توزیع خبر همان رسانه درج گردد.

۱- واگذاری تنظیم بازار به اتحادیه مرغ تخم‌گذار میهن راهبردی در راستای حکمرانی هوشمند: واگذاری تنظیم بازار و صادرات تخم‌مرغ به اتحادیه مرغداران میهن، نه براساس امتیازات خاص بلکه بر پایه توانمندی، تجربه، تخصص و عملکرد مثبت این اتحادیه طی دهه‌های اخیر صورت گرفته است. این تصمیم در چارچوب سیاست‌های اقتصاد مقاومتی و با هدف کاهش تصدی‌گری دولت انجام شده است و مسوولیت اتحادیه در این زمینه مبتنی‌بر قوانین و آیین‌نامه‌های شفاف نظارتی بوده و تمامی فرآیندها به‌صورت سیستماتیک و در چارچوب اسناد بالادستی پیگیری می‌شوند و همانطورکه در مطلب منتشر شده توسط آن رسانه نیز درج شده است، مساله‌ای بسیار مثبت تلقی می‌شود. همچنین این موضوع تصمیمی ملی در راستای حمایت از تولیدکنندگان و مصرف‌کنندگان بوده است. از طرف دیگر، واگذاری تنظیم بازار تخم‌مرغ به اتحادیه میهن به استناد مواد ۵، ۶ و ۷ قانون افزایش بهره‌وری بخش کشاورزی مصوب مجلس شورای اسلامی انجام شده است و این تصمیم پس از ناکامی سیاست‌های دولتی در تنظیم بازار با هدف استفاده از ظرفیت بخش غیردولتی و تقویت نقش تشکل‌های تخصصی اخذ شده است.

۲- انحصار یا هم‌افزایی؛ بررسی واقعیت عملکرد اتحادیه میهن: مفهوم انحصار زمانی معنا پیدا می‌کند که تنها یک نهاد یا فرد تمامی فرآیندها را بدون رعایت اصول رقابت سالم در اختیار داشته باشد. اتحادیه میهن به نمایندگی از ۱۰۰درصد مرغداران پرورش‌دهنده مرغ تخم‌گذار کشور با استفاده از توان و تخصص صنفی مسوولیت برنامه‌ریزی تامین، توزیع، تنظیم بازار، صادرات و واردات تخم‌مرغ را بطور کامل و شفاف بر عهده دارد. مدل توزیع فرصت‌های صادراتی و مدیریتی به گونه‌ای است که منافع جمعی تولیدکنندگان در اولویت قرار گرفته و نظارت نهادهای نظارتی بر این فرآیندها تضمین‌کننده شفافیت عملکرد است. برخلاف ادعای نادرست انحصار که توسط عده‌ای دلال مطرح گردیده است، اتحادیه در این مسوولیت موفقیت‌های بی‌سابقه در افزایش تولید، صادرات و تنظیم بازار کسب کرده است که در زیر به تعدادی از آنها اشاره می‌شود:

***افزایش تولید داخلی:** تولید تخم‌مرغ از یک میلیون و ۶۹هزار تن در سال ۱۴۰۰ به یک‌میلیون و ۳۸۰هزار تن در سال ۱۴۰۳ افزایش یافته است.

***کاهش واردات:** ایران از یک واردکننده تخم‌مرغ به چهارمین صادرکننده این محصول در جهان تبدیل شده است.

***افزایش رقابت در صادرات:** تعداد صادرکنندگان از ۲۲واحد در سال ۱۴۰۰ به ۷۷واحد در سال ۱۴۰۳ رسیده است

***افزایش کشورهای هدف صادرات:** کشورهای هدف صادرات از شش کشور به ۱۲کشور افزایش یافته‌اند.

***مدیریت قیمت:** شاخص قیمت تخم‌مرغ طی این دوره به گواه تمام مراکز آماری کشور و صاحبان صنعت و همچنین مصرف‌کنندگان یعنی مردم با وجود نوسانات اقتصادی کمتر از گوشت قرمز و گوشت مرغ افزایش یافته است که نشان دهنده مدیریت موفق بازار توسط اتحادیه است.

۳- کارت‌های بازرگانی اجاره‌ای و فرار ارزی ادعایی بدون استناد: تمام صادرکنندگان کشور از کارت‌های بازرگانی قانونی و دارای اعتبار استفاده می‌کنند و مرجع صادرکننده آن نیز وزارت صمت و اتاق بازرگانی است. از طرفی اتحادیه میهن تمامی فعالیت‌های صادراتی خود را تحت نظارت دقیق وزارت جهاد کشاورزی و سازمان توسعه تجارت انجام می‌دهد. استفاده از کارت‌های بازرگانی اجاره‌ای یا هرگونه تخلف ارزی به‌شدت مغایر با اصول فعالیت این نهاد است. همچنین مطابق قوانین مالیاتی درآمد حاصل از کلیه فعالیت‌های کشاورزی، دامپروری دامداری و پرورش طیور از پرداخت مالیات معاف می‌باشند و هیچگونه تکلیف مالیاتی ندارند و ایضا صادرات محصولات کشاورزی نیز دارای معافیت مالیاتی است و اصلا نیازی به فرار مالیاتی ندارد. در صورتی که مدعیان این موضوع اسناد مشخصی در اختیار دارند، این اتحادیه ضمن استقبال از بررسی‌های قانونی آماده ارائه هرگونه همکاری با دستگاه‌های نظارتی است.

۴- افت صادرات استانی: توازن در مدیریت ملی تخصیص سهمیه‌های صادراتی صرفا براساس ظرفیت تولید هر واحد تولیدی و با رعایت الزامات بهداشتی و صادراتی ابلاغ‌شده از سوی وزارت جهاد کشاورزی انجام می‌شود. در این فرآیند سهمیه استانی یا کشوری مطرح نیست و اساسا توزیع سهمیه صادرات مفهومی ندارد و هر واحد تولیدی تعاونی یا بسته‌بندی که شرایط لازم را داشته باشد، می‌تواند در چارچوب دستورالعمل‌های وزارت جهاد و دامپزشکی اقدام به صادرات کند. بنابراین سهمیه‌بندی استانی وجود ندارد و کاهش صادرات ارتباطی به عملکرد اتحادیه ندارد.

۵- کیفیت محصولات صادراتی:

الف - سرمایه‌گذاری مبتنی‌بر اعتماد جهانی: صادرات تخم‌مرغ از سوی اتحادیه براساس استانداردهای بین‌المللی و تحت نظارت مستقیم سازمان دامپزشکی و سایر نهادهای مرتبط انجام می‌شود. طرح ادعای صادرات کالای نامرغوب ضمن خدشه وارد کردن به اعتبار ملی فاقد استناد و پشتوانه کارشناسی است. این اتحادیه با اتخاذ تدابیر سخت‌گیرانه در کنترل کیفیت همواره در جهت تقویت جایگاه جهانی تخم‌مرغ ایران گام برداشته است و با افتخار در حال حاضر ایران چهارمین کشور صادرکننده تخم‌مرغ در جهان است و به ۲ کشور دنیا صادرات انجام می‌دهد که نشان از مرغوبیت و کیفیت تخم‌مرغ ایران دارد. علاوه‌بر آن محموله‌های صادراتی توسط کشورهای هدف نیز اعتبارسنجی و بررسی می‌شود. همچنین به گواه و استناد سازمان دامپزشکی کشور در طول یکسال گذشته حتی یک مورد گزارش مبنی‌بر عدم کیفیت تخم‌مرغ ایران توسط کشورهای هدف صادرات نیز وجود نداشته است که افزایش کشورهای هدف صادرات و میزان تقاضای بالای آنان نیز مهر تاییدی بر این موضوع است. همچنین تصمیمات اتحادیه در تعامل کامل با تولیدکنندگان و براساس مصوبات شورای قیمت‌گذاری و ستاد تنظیم بازار انجام می‌شود. ب: جنگ تبلیغاتی رقبا و معاندان: انتشار ویدئوهای ساختگی یا انتشار ادعاهای بی‌اساس درخصوص کیفیت محصولات صادراتی ایران بخشی از تلاش رقبا برای تخریب جایگاه ایران در بازارهای جهانی و به‌منظور کسب سهم صادراتی ایران در بازارهای منطقه است. اتحادیه میهن با بهره‌گیری از نظارت‌های دقیق داخلی و خارجی کیفیت محصولات صادراتی را تضمین می‌کند. در سال۱۴۰۲، ۱۳۵هزار تن تخم‌مرغ صادر شد. تاکنون در سال۱۴۰۳ نیز ۱۲۵هزار تن صادرات انجام گرفته و پیش‌بینی می‌شود اتحادیه میهن با بهره‌گیری از تمام توان تولیدکنندگان و ارائه تخم‌مرغ با بالاترین کیفیت به کشورهای هدف رکورد سال۱۴۰۲ را در صادرات بشکند. این بدون حتی یک مورد بازگشت محصول بوده است که خود گواهی بر این مدعاست.

در ارتباط با موضوع عقد قرارداد صادرات تخم‌مرغ لازم به ذکر است که این اتفاق آرزوی دیرینه کشور در یکی، دو دهه اخیر بوده که صادرات به‌صورت قراردادمحور انجام شود که این موضوع توسط اتحادیه میهن رقم خورده است و ذیل این قرارداد تمامی تولیدکنندگان واجد شرایط می‌توانند به اختیار خود به کشور هدف دلخواه صادرات انجام دهند. مطلب ذکرشده مبنی‌بر ارسال کالا به مرزها و نفوذ اتحادیه میهن نیز ادعایی بیش نبوده و اساسا کذب و اشتباه است زیرا نوع بسته‌بندی، تاریخ تولید و انقضا درج شده و... با توجه به شرایط تجارت بین‌الملل کاملا متفاوت با بازار داخلی کشور است و به هیچ عنوان امکان بازگشت به کشور و توزیع در بازار داخلی وجود ندارد. در ضمن اینکه اصولا زمانی که صادرات انجام می‌شود در بدو ورود حمل‌ونقل و لجستیک توسط تجار کشور هدف انجام می‌شود و پس از آن ارتباطی با کشور ما ندارد

۶- اجبار به کشتار ۹۰ هفته‌ای: در تمام دنیا اصول و مدت زمان نگهداری گله‌ها براساس راهنماهای نژادی و منابع علمی و دامپزشکی انجام می‌شود و این اطلاعات به‌عنوان الگویی است که در حال حاضر در تمام سویه‌های کشور به مشابه سایر کشورهای تولیدکننده وجود دارد. در ایران نیز سازمان دامپزشکی کشور به‌عنوان متولی بهداشت حیوانات کشور از این مطالعات و ارتباطات بین‌المللی بهره برده و براساس استانداردهای جهانی موجود سن گله را به تولیدکننده ابلاغ می‌کند و از این جهت که این موضوع کاملا بهداشتی و جهت تامین پروتئین و سلامت جامعه است به هیچ عنوان اتحادیه میهن دخل و تصرفی در آن نداشته و مستقیما تحت نظر سازمان دامپزشکی کشور است و ارتباط دادن این موضوع به اتحادیه میهن اساسا اشتباه است و اتحادیه در این خصوص مجری تصمیمات و دستورالعمل‌هایی است که سازمان دامپزشکی کشور ابلاغ می‌کند. در نتیجه جریمه موضوعیت نداشته و در واقع خسارت ناشی از انجام تعهد است زیرا مرغدار متعهد گردیده در پایان ۹۰هفته بارگیری کند، در غیر اینصورت مشمول خسارت ناشی از عدم انجام تعهد می‌شود و این کاملا براساس دستورالعمل‌های بهداشتی است و مطالب منتشر شده غیرعلمی و غیرفنی است.

در پایان در راستای شفافیت رسانه‌ای اتحادیه مرغداران میهن به‌عنوان یک نهاد صنفی ملی آمادگی خود را برای هرگونه شفاف‌سازی ارائه مستندات و همکاری با نهادهای نظارتی اعلام می‌دارد. اما انتظار دارد رسانه‌ها با اتکا به اصل بی‌طرفی و ارائه مطالب مستند از ایجاد ابهامات غیرواقعی در جامعه خودداری کرده و زمینه را برای انتشار اطلاعات دقیق فراهم آورند تا موجبات تشویش و دغدغه اذهان مردم شریف ایران فراهم نشود. پیشاپیش از انتشار این توضیحات در آن رسانه محترم قدردانی می‌نماییم.

گزارش ۲

حسین عبده‌تبریزی در نشست اتاق اصفهان با موضوع چشم‌انداز اقتصاد ۱۴۰۴ مطرح کرد

خروج دولت از تولید برق، مطالبه بخش‌خصوصی باشد

حسین عبده‌تبریزی اقتصاددان با اشاره به مشکلات ناترازی برق در کشور، گفت: در این وضعیت، مطالبه فعالان بخش‌خصوصی باید این باشد که دولت از بخش تولید برق خارج شود و این حوزه را به بخش‌خصوصی واگذار کند.

عبده‌تبریزی گفت: تا سال ۸۴ اقتصاد کشور در مسیر رشد و پیشرفت بود و سند چشم‌انداز ۲۰ساله نیز در آن شرایط نوشته شد. از آن زمان به بعد جهت حرکت عوض شد و منحنی شاخص‌های اقتصادی رو به افول رفتند و تاکنون هم نتوانسته‌ایم آنها را به مسیر قبلی بازگردانیم.

او که در نشست اتاق اصفهان با موضوع چشم‌انداز اقتصاد۱۴۰۴ سخن می‌گفت، افزود: در حال حاضر شرایط بین‌المللی علیه کشور ما تغییر کرده و نمونه‌های آن را می‌توان در سیاست‌های خصمانه رژیم صهیونیستی به‌صورت آشکار دید. دونالد ترامپ نیز که تا چند روز آینده دولت آمریکا را در دست می‌گیرد، همچنان بر سیاست فشار حداکثری خود علیه ایران تاکید دارد.

به گزارش اتاق ایران‌آنلاین، او ادامه داد: این فشارها ممکن است بر روند سیاست خارجه کشورمان در تعامل با کشورهای منطقه از جمله عربستان و امارات و سایر هم‌پیمانان ما همچون روسیه و چین اثرگذار باشد بنابراین می‌توان دو سناریو خوش‌بینانه و بدبینانه را برای اقتصاد کشور در نظر گرفت و باید خود را برای هر دوی آنها آماده کنیم.

این اقتصاددان تصریح کرد: تغییراتی در سیاست‌های ارزی با روی کار آمدن دولت جدید صورت گرفته است. در دولت قبل دلار ۴۲۰۰تومانی حذف شد و در دولت جدید نیز ارز نیمایی حذف شده است.

عبده‌تبریزی با بیان اینکه با شرایط کنونی امکان حذف ارز کالاهای اساسی وجود ندارد، گفت: در حال حاضر منابع ارزی کشور محدود و دست دولت در این زمینه بسته است. تلاش دولت بر این است که ارز دونرخی را حفظ کند ولی تا حد امکان اختلاف نرخ‌ها را کاهش دهد.

او با اشاره به مشکلات موجود در حوزه ناترازی انرژی نیز گفت: در حوزه نفت و انرژی نیازمند سرمایه‌گذاری عظیم برای جبران ناترازی‌ها و افزایش تولید هستیم. با شرایط کنونی سرمایه‌گذاران خارجی تمایلی برای ورود سرمایه به ایران و سرمایه‌گذاران داخلی نیز توان سرمایه‌گذاری در صنایع بالادستی نفت و گاز را ندارند.

این اقتصاددان ادامه داد: مطالبه فعالان بخش‌خصوصی باید این باشد که دولت از بخش تولید برق خارج شود و این حوزه را به بخش‌خصوصی واگذار کند. اتفاق خوبی که الان افتاده این است که هزینه تولید برق خورشیدی نسبت‌به سال‌های گذشته بسیار کاهش یافته و از یک انرژی سبز به یک انرژی رقابتی تبدیل شده و این یک فرصت خوب برای سرمایه‌گذاران بخش‌خصوصی است.

در ادامه این نشست، محمدرضا برکتین، رییس کمیسیون صنایع اتاق اصفهان در این نشست گفت: با ناترازی مدیریت در مسائل بالادستی مواجهیم و به شرایطی رسیده‌ایم که اکنون همه نگران عاقبت اقتصاد کشور هستند. در کشور ما اقتصاد اولویت اول نبوده و همیشه تاثیرپذیر از سایر سیاست‌ها بوده است. در بحث قطعی برق نتوانستیم یک حرکت منسجم و متحد در بخش‌خصوصی انجام دهیم تا ناراحتی و گلایه فعالان اقتصادی را به گوش مسوولان برسانیم.

گزارش ۳

رشد ۱۰۰۰ درصدی قیمت خودرو در ۷ سال

مقایسه قیمت خودروهای وارداتی، مونتاژی و تولیدی در بازه زمانی ۱۳۹۶ تا ۱۴۰۳ حاکی از آن است که قیمت برخی خودروها در هفت‌سال گذشته بیش از ۱۰۰۰ درصد رشد داشته است.

افزایش قیمت در بازار خودرو به علت تبدیل خودرو به کالای سرمایه‌ای اتفاق افتاده است. برای کاهش این نگاه سرمایه‌ای به خودرو، لازم است اقدامات متعددی انجام گیرد. از جمله این اقدامات می‌توان به تقویت سازوکارهای حفظ ارزش پس‌انداز خانوار از طریق سرمایه‌گذاری در طرح‌های مولد، اخذ مالیات بر تقاضای سرمایه‌ای و غیرمصرفی و افزایش عرضه خودرو اشاره کرد.

قانون‌گذار در قالب قانون ساماندهی صنعت خودرو، با استفاده از ابزار واردات خودروهای نو و کارکرده، در تلاش است تا عرضه خودرو را در بازار افزایش داده و بازار آشفته خودرو را تنظیم کند. با این حال، موانعی از جمله محدودیت‌های ارزی و موانع استانداردی روند ورود خودروهای وارداتی به کشور را کند کرده و تاکنون تاثیر زیادی بر وضعیت بازار نداشته است.

به گزارش فارس، طبق آمارهای موجود، میزان واردات خودروهای سواری در سال۱۴۰۲ برابر با ۱۱هزار و ۱۲۲دستگاه به ارزش ۲۱۸میلیون دلار بوده که میانگین ارزش خودروهای وارداتی در این سال ۱۹۶هزار دلار بوده است.

طبق اعلام گمرک ایران، در هشت‌ماهه سال جاری، ۲۹هزار و ۴۱۸دستگاه خودروی سواری نو از گمرکات کشور ترخیص شده که ارزش این واردات ۶۱۷میلیون و ۵۰۰هزار دلار بوده است. در حالی که پیش از آزاد شدن واردات خودرو در دو سال پیش، سخنگوی وقت وزارت صنعت، معدن و تجارت اعلام کرده بود که در سه‌ماهه پایانی سال ۱۴۰۱ و سه‌ماهه ابتدایی سال۱۴۰۲ قرار بود ۲۰۰هزار خودرو وارد کشور شود.

بررسی صورت‌های مالی ارائه‌شده از سوی خودروسازان بزرگ کشور نشان می‌دهد که در هشت‌ماهه ابتدای امسال، ایران‌خودرو ۳۲۷هزار و ۴۵دستگاه انواع خودرو تولید کرده و در مقابل ۳۲۴هزار و ۴۷۷دستگاه از آنها فروخته شده است. در حالی که در مدت مشابه پارسال، تولید به ۳۴۱هزار و ۳۰۶دستگاه و فروش به ۳۴۲هزار و ۳۶۰دستگاه رسیده بود.

ایران‌خودرو در این مدت ۸هزار و ۹۷۷دستگاه خودرو تولید کرده که تجاری‌سازی نشده است. تولید و فروش خودرو در ایران‌خودرو در این مدت کاهش ۶درصدی داشته است.

آمار منتشرشده در کدال حاکی از آن است، سایپا در هشت‌ماهه امسال ۱۷۹هزار و ۴۴۵دستگاه انواع خودروی سواری تولید کرده و ۱۶۸هزار و ۸۱۶دستگاه فروخته است. در مقایسه با مدت مشابه سال گذشته که تولید سایپا ۱۹۵ هزار و ۹۷۹دستگاه و فروش آن ۱۸۵هزار و ۷۱۵دستگاه بوده، تولید و فروش سایپا در این مدت با کاهش ۱۶درصدی مواجه شده است.

وضعیت تولید، عرضه و واردات خودرو از جمله عوامل موثر و تعیین‌کننده قیمت خودرو در بازار است.

براساس گزارشی که مرکز پژوهش‌های مجلس شورای اسلامی منتشر کرده، مقایسه‌ای بین قیمت خودروهای وارداتی، مونتاژی و تولیدی در شهریور۱۳۹۶ و مرداد۱۴۰۳ انجام شده که نشان‌دهنده رشد شدید قیمت‌هاست.

به عنوان مثال، خودروی وارداتی هیوندای توسان که در شهریور ۱۳۹۶ قیمت آن ۱۶۲میلیون تومان بود، در مرداد ۱۴۰۳ به ۴میلیارد و ۴۵۰میلیون تومان رسیده که رشد ۲۶۴۶درصدی را نشان می‌دهد. جک اس ۵ اتوماتیک مونتاژی که در شهریور ۱۳۹۶ قیمت آن ۹۵میلیون تومان بود، با رشد ۱۶۸۹درصدی در مرداد ۱۴۰۳ به یک‌میلیارد و ۷۰۰میلیون تومان افزایش یافته است. در همین بازه زمانی، خودروی تولیدی پژو۲۰۷ دنده‌ای که در شهریور۱۳۹۶ قیمت آن ۴۵میلیون تومان بود، با رشد ۱۵۴۴درصدی در مرداد ۱۴۰۳ به ۷۴۰میلیون تومان رسیده است. لازم به ذکر است که قیمت دلار در شهریور ۱۳۹۶ سه هزار و ۸۰۰تومان بوده، در حالی که در مرداد ۱۴۰۳ به ۵۹هزار تومان رسیده است.

این روند نشان‌دهنده تاثیر مستقیم نوسانات تولید، واردات و شرایط اقتصادی بر قیمت خودروها در بازار است.

مدیرعامل شرکت زغال‌سنگ نگین طبس در گفت‌وگو با «جهان‌صنعت» مطرح کرد

خروج زودهنگام نیروی ماهر از معادن

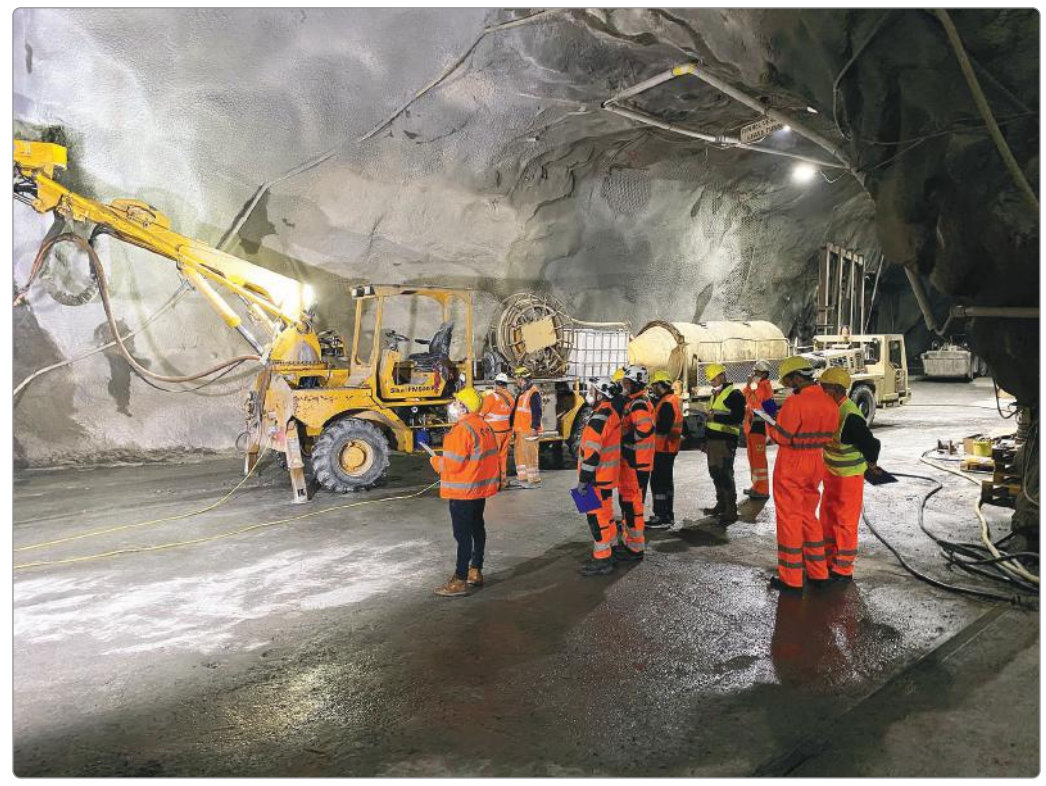

منیر حضوری- در روزهای اخیر خبری با عنوان طرح ممنوعیت صدور و تمدید پروانه اشتغال شاغلان و بازنشستگان در مجلس بین جامعه معدنی کشور دست به دست می‌شود و بیش از پیش نگرانی‌ها را نسبت به بی‌توجهی مسوولان به متخصصان معدن افزایش داده است. فارغ از اینکه این خبر متعلق به چند سال پیش بوده و به تازگی در این رابطه طرحی به مجلس نرفته اما مساله معدنی‌ها این است که باید به افراد متخصص و باتجربه این عرصه بیشتر بها داد و از آنها به نحو شایسته‌ای بهره‌مند شد

یکی از مسائلی که فعالان معدنی بر آن واقف هستند این است که نزدیک به یک دهه است که در کشور سرمایه‌گذاری لازم برای تربیت نیروی انسانی متخصص صورت نگرفته، این در حالی بوده که بخش معدن نیازمند نیروی کار ماهر است. این موضوع تا جایی پیش رفته که پیش از این نیز رییس سابق سازمان زمین‌شناسی و اکتشافات معدنی بارها از کمبود نیروی انسانی متخصص گله و بر اهمیت این مهم تاکید کرده بود اما مشکل دیگری که در این زمینه وجود دارد ایرادات قانونی است، به این صورت که تا نیروی کار وارد عرصه معدن می‌شود و سرانجام پس از سال‌ها خاک خوردن، تجربه لازم را به دست می‌آورد، بازنشسته شده و باید خانه‌نشین شود. هرچند شرکت‌های خصوصی از افراد متخصص و پرتوان بازنشسته بهره‌مند شده‌اند و دانش آنها را ارج می‌نهند اما شرایط عمومی چندان خوشایند نیست، بنابراین بسیاری از این مهم گله دارند که مدت‌هاست نه‌تنها نیروی متخصص در کشور تربیت نمی‌شود بلکه شاهد تشویق بازنشستگی متخصصان شاغل به دلیل سخت و زیان‌آور بودن مشاغل معدنی هستیم، در نتیجه نیروهای ماهر به صورت زودهنگام از سازمان‌ها و صنایع خارج می‌شوند، در حالی که نیروی کار جوان هنوز به پختگی لازم و کافی نرسیده است. در واقع مهندسی که با ۲۰سال سابقه به فردی ارزشمند تبدیل شده و قادر است دانش خود را در اختیار نیروی انسانی جوان قرار دهد، به راحتی از عرصه کنار گذاشته می‌شود، بنابراین خواسته معدنی‌ها این است که جلوی بازنشستگی زودهنگام گرفته شود و شرایط به گونه‌ای رقم بخورد که متخصصان تمایل بیشتری به ادامه کار داشته باشند.

■ نیروی متخصص تربیت نمی‌شود

حجت‌الله دربانی، مدیرعامل شرکت زغال‌سنگ نگین طبس در این خصوص به «جهان‌صنعت» گفت: یکی از مشکلاتی که بخش معدن امروز گرفتار آن شده عدم سرمایه‌گذاری برای تربیت نیروی انسانی متخصص و ماهر است.

مدیرعامل شرکت زغال‌سنگ نگین طبس با بیان اینکه متاسفانه نزدیک به یک دهه است که نیروی متخصص در کشور تربیت نمی‌شود، اظهار کرد: از طرف دیگر شاهد بازنشستگی زودهنگام متخصصان شاغل به دلیل سخت و زیان‌آور بودن مشاغل معدنی هستیم که در نتیجه آن نیروهای ماهر به صورت زودهنگام از سازمان‌ها و صنایع خارج می‌شوند.

او تاکید کرد: این مساله برای سازمان‌ها بسیار گران تمام می‌شود و هزینه‌های مضاعفی را بر دوش آنها می‌گذارد چراکه یک مهندس معدن با ۲۰سال سابقه که به فردی باتجربه تبدیل شده و تازه می‌خواهد اثر تجربه خود را در تصمیم‌سازی سازمان پیاده کند، ناگهان بازنشست شده و از آن عرصه خارج می‌شود.

مدیرعامل شرکت زغال‌سنگ نگین طبس با اظهار اینکه امروز این موضوع بسیار حساس است و مسوولان باید به آن توجه کنند، خاطرنشان کرد: نیروی انسانی به محض اینکه باتجربه شود از سازمان خارج می‌شود ولی این امید را دارد که خارج از سازمان مشغول به فعالیت شود. گاهی شرایط بهتر بیرونی انگیزه بیشتری به متخصصان می‌دهد که از سازمان‌ها خارج شوند. این در حالی است که باید سیاست‌هایی اندیشیده شود که بتوانیم از همه توان و پتانسیل نیروها بهره‌مند شویم.

دربانی با اشاره به چندبعدی بودن موضوع اظهار کرد: اگر نیروی‌های متخصص انگیزه نداشته باشند شاهد کاهش جذابیت بخش معدن برای نیروی کار می‌شویم، این در حالی است که موضوع باید چندبعدی دیده شود.

او تصریح کرد: مساله مهم این است که جلوی بازنشستگی زودهنگام گرفته و شرایط طوری شود که متخصصان تمایل بیشتری به ادامه کار داشته باشند. متاسفانه امروز در بخش معدن پرسنل متخصص و ماهر لحظه‌شماری می‌کنند که ۲۰سال هر چه زودتر سپری شده و بازنشسته شوند. این در حالی است که یک مهندس معدن ۱۵سال زمان نیاز دارد که باتجربه شود و این سرمایه مهمی است که نباید نادیده گرفته شود.

مدیرعامل شرکت زغال‌سنگ نگین طبس تاکید کرد: متاسفانه با سیاست‌های فعلی نیروی انسانی که تازه به بلوغ رسیده از سازمان خارج شده و جای او را یک نیروی تازه‌نفس بی‌تجربه می‌گیرد؛ شرایطی که به هیچ‌وجه به نفع بخش معدن نیست.

■ پیشکسوتان را دریابیم

عزیز میرزاییان، پیشکسوت حوزه معدن به «جهان‌صنعت» گفت: تصمیماتی که هرازگاهی به ضرر بازنشستگان نهایی و تصویب می‌شود نه‌تنها به متخصصان بلکه به کشور آسیب می‌رساند. در واقع هویت جامعه متخصصان معدنی با پروانه اشتغال بوده اما عدم تمدید پروانه اشتغال بازنشستگان به معنی حذف هویت و نادیده گرفتن متخصصان بازنشسته است.

این کارشناس معدن تصریح کرد: در شرایط فعلی امکان حضور، فعالیت و ادامه حیات متخصصان در بخش معدن تحت هر عنوان با داشتن پروانه اشتغال عملیاتی است. در واقع بدون داشتن پروانه عملا یک صاحب‌نظر بازنشسته امکان فعالیت در زمینه‌های مختلف اعم از طراحی، بررسی، ارائه گزارش خدمات تحت عنوان مسوول فنی یا مهندس ناظر را ندارد. او تاکید کرد: بدون پروانه اشتغال نمی‌توان محدوده ثبت کرد و تنها دارنده پروانه اشتغال است که می‌تواند محدوده ثبت کند.

میرزاییان با بیان اینکه افراد پیشکسوت در بخش معدن کم نیستند، تصریح کرد: چقدر بخش معدن باید ضربه ببیند؟ امثال بنده زیاد است که با انتقال تجربیات و آموزش جوان‌ها به ارتقای این عرصه کمک می‌کنیم. اگر ما کنار زده شویم پس نیروی کار جوان چگونه مهارت کسب کند؟! در نتیجه باور دارم که بدون بهره از تجربه و دانش نیروهای قدیمی، جوان‌هایی وارد گود می‌شوند که تخصص لازم را ندارند. این در حالی است که قدیمی‌ها باید بتوانند جوان‌ها را به صحنه بیاورند.

چندی پیش علیرضا شهیدی رییس سابق سازمان زمین‌شناسی و اکتشافات معدنی بزرگ‌ترین چالش این سازمان را کمبود نیروی انسانی متخصص دانست و گفت: متاسفانه کمبود نیروی متخصص در بخش‌های مختلف به‌ویژه در حوزه زمین‌شناسی و اکتشاف به شدت محسوس است. در تلاشیم تا این چالش را از طریق جذب نیروهای سرباز امنیتی جبران کنیم اما این یک راه‌حل کوتاه‌مدت است. اخیرا مجوزی از سازمان استخدامی کشور برای جذب نیروی متخصص دریافت کرده‌ایم و امیدواریم با تامین اعتبار و طی فرآیندهای قانونی، بتوانیم نیروی جدید جذب کنیم. علاوه‌بر این، بخشی از نیروهای خود را از میان نخبگان دانشگاهی جذب کرده‌ایم اما این فرآیندها زمان‌بر بوده و هنوز نتوانسته‌ایم به‌طور کامل این کمبود را جبران کنیم.

او اظهار کرد: در طول برنامه پنج‌ساله ششم، حدود ۱۷۰نفر از نیروهای سازمان بازنشسته بازخرید شدند و اگر نتوانیم جایگزین مناسبی برای این نیروها پیدا کنیم، با توجه به نیاز آموزش عملی در این حوزه، مشکلات جدی پیش خواهد آمد. اگر نتوانیم نیروی متخصص و ماهر جذب کنیم، ممکن است مجبور شویم به‌طور غیرمستقیم از کارشناسان خارجی برای انجام پروژه‌های اکتشافی استفاده کنیم که این برای کشور مناسب نیست، به‌ویژه با توجه به اینکه ایران دارای دانشگاه‌ها و سازمان‌های داخلی زیادی است که می‌توانند این نیازها را تامین کنند. شهیدی گفت: یکی دیگر از مشکلات این است که برخی نیروها به جای فعالیت در حوزه‌های مرتبط با زمین‌شناسی، وارد زمینه‌های غیرمرتبط می‌شوند که این موضوع نه‌تنها موجب تضییع منابع و هزینه‌های آموزش می‌شود بلکه منافع کشور را تحت تاثیر قرار می‌دهد، به همین دلیل ایجاد ارتباط بیشتر با دانشگاه‌ها و سازمان‌هایی مانند نظام مهندسی و بهره‌برداری مناسب از منابع انسانی موجود از اولویت‌های ما است.

به تازگی زیبا یزدانی، دبیر انجمن سنگ ایران عنوان کرده است: متاسفانه پدیده مهاجرت در معادن سنگ و هم در کارخانه‌های فرآوری دیده می‌شود. کارخانه‌های ما مجبور هستند از اتباع خارجی استفاده کنند زیرا نیروی انسانی داخلی کافی نیست یا اگر است، به درستی به کار گرفته نشده‌اند. بسیاری از جوانان و نیروی کار داخلی بیکار هستند و توانایی کار ندارند.

او تاکید کرد: این باعث می‌شود که اتباع خارجی به کار گرفته شوند و معادن و صنایع سنگ با بحران منابع انسانی دست و پنجه نرم کنند.

بازتاب

گروه معدن- معاون دادستان کل کشور گفت: حدود ۵۰۰تارنما و سکو داریم که در زمینه فروش طلا در فضای مجازی فعالیت می‌کنند که بسیاری از آنها فاقد مجوز هستند.

غلامعباس ترکی گفت: بازار طلای فضای مجازی افراد زیادی را برای فعالیت‌های اقتصادی و سرمایه‌گذاری جذب کرده و این روند با توجه به شرایط و مزیت‌های فضای مجازی و امکان معامله با مبالغ کم رو به رشد است.

معاون دادستان کل کشور افزود: این مساله آسیب‌هایی از جمله خالی‌فروشی، کلاهبرداری و تقلب به وجود آورده است. در سال‌های اخیر حدود دو و نیم میلیون نفر در زمینه فروش طلای مجازی فعالیت دارند که در دو سال گذشته حدود یک و نیم تن طلا در فضای مجازی مورد مبادله قرار گرفته است.

وی بیان کرد: حدود ۵۰۰تارنما و سکو داریم که در این فضا فعالیت می‌کنند و بسیاری از آنها فاقد مجوز هستند. ۹۰درصد از فعالان در این فضا برخلاف تصور عمومی آقایان هستند و مشخص است که انگیزه‌های دلالی و کسب‌وکار و اقتصادی دارند و برای مصرف نیست.

■ باید با متخلفان فروش طلای آب‌شده برخورد شود

رییس اتحادیه طلا گفت: باید با تخلفات در این صنعت به خصوص فروش طلای آب‌شده و شمش به غیر از فعالان در چرخه تولید تا عرضه و پلمب سکه که بستری جهت تقلب، تخلف و فساد است به شکل قانونی برخورد شود.

معاون دادستان کل کشور:

بسیاری از سایت‌های فروش طلا مجوز ندارند

سیدحجت شفائی بر لزوم پرهیز و مقابله با چندصدایی در صنعت طلا و جواهر تاکید کرد و خواست در کارگروه‌های کارشناسی که قرار است در خصوص صنعت طلا و جواهر کشور تصمیم‌گیری کرده و قوانین جدیدی را برای آن وضع کنند، نمایندگانی از این تشکل حضور داشته باشند تا در صورت نیاز اصلاح برخی قوانین، آیین‌نامه‌ها و بخشنامه‌ها راهکارهای مناسب و عملیاتی برای فعالان و تولیدکنندگان واقعی اتخاذ شود

رییس اتحادیه تولیدکنندگان و صادرکنندگان طلا، جواهر، نقره و سنگ‌های قیمتی ایران تاکید کرد: باید با تخلفات در این صنعت خصوصا فروش طلای آب‌شده و شمش به غیر از فعالان در چرخه تولید تا عرضه و پلمب سکه که متاسفانه بستری جهت تقلب، تخلف و فساد است، به شکل قانونی برخورد شود

وی همچنین به مشکلات موجود در زمینه افزایش تولید و صادرات در این صنعت اشاره و از معاون صنایع عمومی وزارت صمت درخواست کرد تا از واحدهای تولیدکننده زیرمجموعه این تشکل ملی بازدید به عمل آورند.

این مقام صنفی در ادامه به بررسی کارشناسانه برای راه‌اندازی «شهرک طلا» و تشکیل «میز طلا» کشوری به شکل عملیاتی و اجرایی تاکید کرد و افزود: در سالیان گذشته در وزارت صمت در بخش‌های «صنعت»، «معدن» و «تجارت» اقدام موثری برای حل مشکلات که خروجی عملیاتی برای حوزه طلا و سنگ‌های قیمتی کشور داشته باشد، صورت نگرفته است که امیدواریم با تصمیماتی که در دوره جدید وزارت صمت اتخاذ می‌شود، شاهد تقویت تولید و افزایش صادرات این صنعت باشیم.

تدوین طرح ملی و برنامه راهبردی صنعت طلا و جواهر

در بخشی دیگر از این نشست، «رحیم بهمنی‌جلیلیان‌زنگنه» یکی از اعضای هیات‌مدیره اتحادیه تولیدکنندگان و صادرکنندگان طلا، جواهر، نقره و سنگ‌های قیمتی ایران با اشاره به تعداد اعضای فعال در این اتحادیه و صنف و صنعت و مشکلات موجود و راه برون‌رفت از آن را به شکل تخصصی برای معاون وزیر صمت و سایر مسوولان این وزارتخانه تشریح کرد.

وی در ادامه با اشاره به تدوین برنامه راهبردی ملی طلا و جواهر اعلام کرد که علاوه بر اشتغال پایدار و ارزش‌افزوده بالا در صنعت طلا، جواهر، نقره و سنگ‌های قیمتی فضای رقابت در بازارهای بین‌المللی و صادرات ایجاد می‌شود.

معاون صنایع عمومی وزارت صمت بر رفع مشکلات موجود برای حمایت از تولیدکنندگان طلا، جواهر، نقره و سنگ‌های قیمتی، در راستای تقویت تولید و افزایش صادرات محصولات این صنعت تاکید کرد.

ابراهیم شیخ با اشاره به اینکه سیاست‌ها و فرآیند مبارزه با قاچاق کالا در حوزه طلا، نقره و سنگ‌های قیمتی باید در جهت توسعه و افزایش تولید تغییر کند و در نهایت زمینه‌ساز رشد صادرات شود، اعلام کرد: در تصمیم‌گیری‌های مرتبط با این صنعت از مشارکت افراد متخصص در اتحادیه تولیدکنندگان و صادرکنندگان طلا، جواهر، نقره و سنگ‌های قیمتی ایران استفاده خواهد شد.

وی افزود: باید با بهره‌گیری از نظرات انجمن‌های تخصصی و تجارب جهانی در ساماندهی و تامین مواد اولیه اقدام جدی صورت گیرد تا مصرف‌کنندگان نهایی و خریداران طلا با اطمینان کافی از کیفیت و اصالت کالا خریداری کنند و کالاهای تقلبی در بازار حذف کامل شود.

معاون وزیر صمت اضافه کرد: درخصوص ایجاد شهرک صنعتی تولید طلا و جواهر و...، مذاکرات موثری با دست‌اندرکاران ذی‌ربط خواهیم داشت، به نحوی که در آینده شاهد طراحی، ساخت و بهره‌برداری از این شهرک، متناسب با شرایط و موقعیت این صنعت باشیم.

وی با تاکید بر حمایت کامل خود از بخش خصوصی و تولیدکنندگان ادامه داد: انتظارم این است که در حوزه طلا علاوه بر افزایش تولید و ارزش‌آفرینی، توجه ویژه‌ای به پیوند این صنعت با ریشه‌های فرهنگی و هنری ایران صورت گیرد.

شیخ گفت: اتحادیه تولیدکنندگان و صادرکنندگان طلا، جواهر، نقره و سنگ‌های قیمتی ایران به عنوان تشکل تخصصی بخش خصوصی در این حوزه می‌تواند در این مسیر وزارت صمت را جهت رسیدن به اهداف مورد بحث در جلسه با تشکیل کارگروه مشترک یاری کند.

چالش

فولاد قربانی قوانین دست‌وپاگیر

فولادبان- یکی از مشکلاتی که در حال حاضر به وجود آمده، این است که برخی صادرکنندگان به دلیل قوانین سختگیرانه از کارت‌های بازرگانی خود استفاده نمی‌کنند و در عوض آنها را اجاره می‌کنند. این کارت‌ها توسط شرکت‌های چند روزه کوچک و بدون اعتبار اجاره داده می‌شود که تبعات زیادی برای صادرکنندگان اصلی دارد.

برخی فعالان فولادی معتقدند که بانک مرکزی به جای اینکه نرخ‌ها براساس عرضه و تقاضا تعیین شود، در این بازار نرخ‌سازی می‌کند و به اعتقاد برخی دیگر، بازار ارز توافقی اقدام خوبی است که توانسته بخشی از مشکلات صادراتی را حل کند.

در واقع تا پیش از این، سیاست بانک مرکزی در الزام عرضه ارز صادراتی در سامانه نیما موجب شده بود که صادرات فولاد به شدت کاهش پیدا کند. برای مثال سال گذشته الزام به بازگشت ارز در سامانه نیما باعث شد ۷۶درصد صادرات زنجیره فولاد افت کند که رقم قابل توجهی است. بر همین اساس، حدود ۸ تا ۸/۵میلیارد دلار ارز صادراتی، تنها ۲میلیارد دلار به کشور بازگشت و دلیل آن نرخ پایین نیما بود که با واقعیت بازار همخوانی نداشت.

در این راستا، با ورود به بازار توافقی، زنجیره فولاد دوباره توانست بخشی از ارز خود را بازگرداند. البته به نظر می‌رسد دخالت بانک مرکزی در مدیریت نرخ‌ها همچنان وجود دارد اما این مدیریت نباید به صورت نرخ‌سازی مستقیم باشد بلکه می‌تواند در حد کنترل صورت بگیرد.

طبق شنیده‌ها، یکی از مشکلاتی که در حال حاضر به وجود آمده این است که برخی صادرکنندگان به دلیل قوانین سختگیرانه از کارت‌های بازرگانی خود استفاده نمی‌کنند و در عوض آنها را اجاره می‌کنند.

این کارت‌ها توسط شرکت‌های چند روزه کوچک و بدون اعتبار اجاره داده می‌شود که تبعات زیادی برای صادرکنندگان اصلی دارد، بنابراین می‌توان گفت سختگیری‌های بیش از حد برخی فعالان را به سمت دور زدن قوانین سوق داده که این مساله نشان‌دهنده نیاز به اصلاحات بیشتر در این حوزه است.

شرکت فولاد آلیاژی ایران (سهامی عام)
نوبت دوم
«آگهی تمدید مهلت زمانی مناقصه عمومی شماره م-ک/۱۴۰۳/۲۷»
پیرو آگهی مناقصه عمومی شماره م-ک/۱۴۰۳/۲۷ با موضوع خرید غذا و اجاره رستوران بدینوسیله به اطلاع می‌رساند مهلت شرکت در این مناقصه تا ساعت ۱۲ صبح روز چهارشنبه مورخ ۱۴۰۳/۱۱/۰۳ افزایش یافته است. متقاضیان شرکت در مناقصه می‌توانند به منظور دریافت اسناد و شرایط مناقصه به سایت شرکت فولاد آلیاژی ایران به آدرس www.iasco.ir- بخش خرید و تامین‌کنندگان- قسمت مناقصات مراجعه نمایند و در صورت تمایل به شرکت در مناقصه مذکور می‌بایست، پیشنهادات خود را براساس شرایط مندرج در اسناد مناقصه به دبیرخانه حراست شرکت واقع در محل کارخانه (یزد/ جاده کنارگذر یزد- کرمان/ نرسیده به پایانه باربری/ کیلومتر ۲۴ جاده فولاد) تحویل نمایند.
ضمنا در سایر شرایط مناقصه هیچ‌گونه تغییری اعمال نشده است.
شرکت فولاد آلیاژی ایران- مدیریت امور خرید

خبر

عضو هیات‌مدیره انجمن نوردکاران فولاد:

آقای وزیر نیرو جای تو عوض شده، حقوق مردم که عوض نشده!

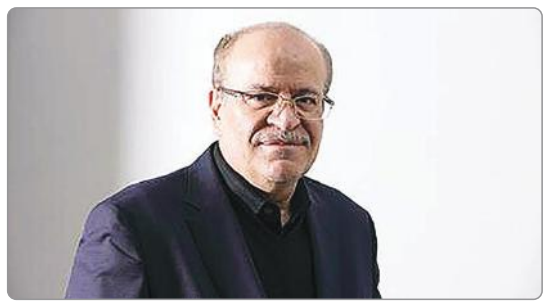

فولادنیوز- علی‌محمد ابویی‌مهریزی، عضو هیات‌مدیره انجمن نوردکاران فولاد طی اظهاراتی گفت: علی‌آبادی روز تنفیذ پزشکیان (هنوز وزیر صمت بود)، به من گفت بابت قطعی برق از وزارت نیرو شکایت کن. آقای وزیر! جای تو عوض شده، حقوق مردم که عوض نشده است!

وی اظهار کرد: کدام سرمایه‌گذار عاقلی [با این وضع ناترازی] در ایران سرمایه‌گذاری می‌کند. در موضوع فرار سرمایه دنبال اسرائیلی‌ها نگردید.

ابویی‌مهریزی افزود: همین علی‌آبادی روز تنفیذ پزشکیان که هنوز وزیر صمت بود به من گفت بابت قطعی برق از وزارت نیرو شکایت کن. آقای وزیر! جای تو عوض شده، حقوق مردم که عوض نشده است!

ابویی‌مهریزی در ادامه بیان کرد: من ۱۷۰مگاوات برق دارم، همین الان به من اعلام کردند ۱۰مگاوات برق می‌توانی مصرف کنی. با این مساله روشنایی کارخانه‌ام را هم نمی‌توانم تامین کنم!

ممانعت پیمانکار چینی از فعالیت کارگران در معدن طلای مزرعه شادی

فولادبان- منابع کارگری در ورزقان از ممانعت کارفرمای چینی معدن طلای مزرعه شادی از ورود کارگران قراردادی به محل کارشان خبر می‌دهند.

منابع کارگری با اعلام این خبر گفتند: از ابتدای هفته جاری کارفرما و پیمانکار چینی با متوقف کردن موقت فعالیت معدن طلای مزرعه شادی، اجازه ورود به کارگران شاغل در این واحد را نمی‌دهند، گرچه هنوز قطعیتی در تعدیل این کارگران وجود ندارد.

بر پایه اظهارات این کارگران، از قرار معلوم نزدیک به ۵۰ تا۶۰نفر از کارگران از حضور در محل کار خود منع شده‌اند. دلیل این اقدام هم اگرچه به صورت دقیق مشخص نشده اما کارگران مدعی‌اند که در ادامه پیگیری مطالبات قانونی‌شان بوده است. این کارگران بین ۸ تا ۱۰سال سابقه کار دارند.

آنها در ادامه درباره وضعیت محل کار خود گفتند: با وجود اینکه فعالیت معدن طلای مزرعه شادی به عنوان یکی از بزرگ‌ترین معادن طلای کشور با بیش از ۲میلیون و ۱۷۵هزار تن ذخیره معدنی در ۱۱/۵هکتار از اراضی روستای مزرعه شادی از سال۹۳ شروع شده است، کارگران که همگی از اهالی روستاهای اطراف این معدن هستند نه‌تنها از مزایای این معدن بی‌بهره بوده‌اند بلکه منبع درآمد زندگی‌شان که از طریق کشاورزی، دامداری و زنبورداری بوده نیز تحت تاثیر این معدن قرار گرفته است.

این کارگران معتقدند که پس از سال‌ها تلاش در این واحد معدنی، حق آنها نیست که کنار گذاشته شوند چراکه زندگی‌شان با فعالیت‌های این معدن گره خورده است. اکثریت آنها برای تامین معاش خانواده‌های خود با مشکل روبه‌رو هستند و درخواست آنها از مدیریت این مجموعه و مسوولان شهرستان و استان بازگشت به کار است

به گفته کارگران این واحد، معدن طلای مزرعه شادی ورزقان در حالی سال‌هاست از سوی یک شرکت سرمایه‌گذار چینی استخراج می‌شود که هنوز میزان طلای استخراج شده توسط این شرکت مشخص نشده است.

بین‌الملل

ترامپ مسیر طلا را تغییر داد!

رویترز- قیمت طلا روز سه‌شنبه (۱۴ژانویه) در بحبوحه عدم اطمینان در مورد سیاست‌های دولت ترامپ و موقعیت جدید پیش از داده‌های مهم ایالات‌متحده برای نشانه‌های بیشتر در مورد سیاست پولی فدرال‌رزرو افزایش یافت. هر اونس طلا با ۰/۳درصد افزایش به ۲۶۷۱دلار و ۱۳سنت رسید. قیمت طلای آمریکا با ۰/۴درصد افزایش به ۲۶۸۸دلار و ۴۰سنت رسید.

شمش در جلسه گذشته حدود یک درصد سقوط کرد زیرا دلار قوی آمریکا، تحت تاثیر داده‌های شغلی قوی در هفته گذشته، تمایل سرمایه‌گذاران برای این فلز گرانبها را کاهش داد.

گزارش قوی مشاغل همچنین موضع محتاطانه فدرال‌رزرو را در مورد کاهش بیشتر نرخ بهره در سال جاری تقویت کرد، در حالی که نگرانی‌ها در مورد اینکه تعرفه‌های اعمال شده توسط رییس‌جمهور منتخب دونالد ترامپ می‌تواند باعث افزایش تورم شود، افزایش یافت. نظرسنجی فدرال‌رزرو نیویورک نشان داد که چشم‌انداز مصرف‌کنندگان ایالات متحده در مورد مسیر مورد انتظار تورم در ماه گذشته متفاوت بود.

شمش به عنوان پوششی در برابر تورم استفاده می‌شود، اگرچه نرخ‌های بهره بالاتر جذابیت دارایی بدون بازده را کاهش می‌دهند.

سرمایه‌گذاران اکنون منتظر داده‌های شاخص قیمت مصرف‌کننده ایالات‌متحده در روز چهارشنبه و گزارش شاخص قیمت تولیدکننده برای بینش بیشتر در مورد اقتصاد و مسیر سیاست فدرال‌رزرو هستند. چندین مقام فدرال‌رزرو نیز قرار است در این هفته سخنرانی کنند.

اس‌پی‌دی‌آرگلدتراست، بزرگ‌ترین صندوق سرمایه‌گذاری تحت پشتوانه طلا در جهان اعلام کرد که دارایی‌های آن ۰/۲۶درصد کاهش یافت و از ۸۷۶/۸۲تن در روز جمعه به ۸۷۴/۵۲تن در روز دوشنبه رسید.

طبق این گزارش، هر اونس نقره با ۰/۲درصد افزایش به ۲۹/۶۷دلار رسید و پالادیوم با ۰/۳درصد افزایش به ۹۴۱/۲۶دلار رسید. پلاتین با ۰/۱درصد کاهش نیز به ۹۵۲/۷۸دلار آمریکا رسید.

خبر

رییس سازمان هواپیمایی کشوری:

ناوگان هوایی ایران فقط یک‌میلیارد دلار ارزش دارد

«**جهان صنعت**»- رییس سازمان هواپیمایی کشوری با انتقاد از رشد نامتوازن صنعت هوانوردی گفت: ارزش ۱۸۰هواپیمای ناوگان هوایی کشور، یک‌میلیارد دلار است.

حسین پورفرزانه در نشست خبری اظهار کرد: در صنعت هوایی چند مولفه داریم که یکی از آنها ناوگان هوایی است. ناوگان به فرودگاه نیاز دارد، یعنی ناوبری، هدایت و فرودگاه. عنصر سوم به نیروی انسانی نیاز داریم تا ناوگان هوایی و ناوبری و... را به‌درستی به کار ببریم.

او افزود: مولفه چهارم، پشتیبانی است. اینها حتما باید کنار هم باشند تا بتوانیم صنعت هوانوردی داشته باشیم. این چهار مولفه توسط سازمان هواپیمایی کشوری به‌عنوان حاکمیت راهبری و هدایت می‌شود.

پورفرزانه یادآور شد: ناوگان هوایی کشور به لحاظ تعداد و کیفیت، نیازمندی‌ها را برطرف نمی‌کند. در یک زمانی یک تصمیم‌گیری که به آن نقد وارد شود روی می‌دهد که ناترازی در رشد ناوگان و فرودگاه اتفاق بیفتد

معاون وزیر راه‌وشهرسازی با تشبیه این رشد به اعضای بدن انسان و بیان اینکه رشد مذکور مانند این است که یک دست رشد کند و پا رشد نکند، گفت: حدود ۱۶میلیارد دلار ارزش فرودگاه‌های کشور است. در جهان به لحاظ تعداد فرودگاه در رتبه نهم قرار داریم، از بعد شاخص بهره‌وری فرودگاهی در رتبه ۵۴ دنیا قرار داریم. چگونه این رشد ناموزون روی داده است.

پورفرزانه با بیان اینکه در شاخص نظارت سیستماتیک بر ایمنی پروازها در منطقه بالاتر از یمن و سوریه هستیم، افزود: ۱۸۰فروند هواپیما در کشور به ارزش یک‌میلیارد دلار داریم. این نشان می‌دهد این کالبد به‌درستی رشد نکرده است.

او تاکید کرد: اگر فرودگاه‌ها به درستی سرمایه‌گذاری می‌شد به‌جای توسعه تعدادی می‌توانستیم به توسعه ناوگان بپردازیم. او افزود: در برخی استان‌ها تا ۷فرودگاه داریم یا فرودگاه‌هایی داریم که تنها در ایام اربعین پرواز دارند. این نشان می‌دهد که اقتصاد فرودگاه‌ها به‌درستی مدنظر قرار نگرفته است.

پورفرزانه یادآور شد: متاسفانه برخی نمایندگان مجلس ساعت‌ها و روزها وقت ما را می‌گیرند. در رابطه با مطالبه نمایندگان مجلس خیلی تحت فشار قرار داریم. او تاکید کرد: این درخواست‌ها را هدایت می‌کنیم از این جهت که باید به لحاظ اقتصادی پاسخگو باشد. بنا نداریم رشد نامتوازن صنعت هوانوردی را ادامه دهیم. درآمدهای حوزه هوایی باید برای رشد ناوگان، سیمولاتور، آموزش و... هزینه شود.

رییس سازمان هواپیمایی کشوری درباره راه‌اندازی پروازهای اروپایی اظهار داشت: تحریم ایران‌ایر ظالمانه و غیرعقلانی را پیگیری حقوقی می‌کنیم و امیدواریم این تحریم‌ها رفع شوند اما به‌زودی بلیت‌فروشی مسیر مستقیم اروپا آغاز می‌شود.

او ادامه داد: به غیراز ایران‌ایرتور، شرکت هواپیمایی قشم‌ایر هم به‌زودی پروازهای اروپایی را راه‌اندازی می‌کند و از ۱۲ بهمن‌ماه پرواز پاریس آغاز می‌شود.

رییس سازمان هواپیمایی کشوری در پاسخ به پرسشی درباره تحریم‌های سوختی در فرودگاه‌های اروپا گفت: نکته این است که تحریم سوختی متوجه فرودگاه‌های اروپایی نمی‌شود بلکه شرکت‌های سوخت‌رسانی که تراکنش مالی با آمریکا دارند سوخت‌رسانی را تحریم کردند اما این مشکل در پاریس حل شده و شرکت‌ها در پاریس به هواپیماهای ایرانی سوخت می‌دهند اما گران‌تر

مرکز مدیریت راه‌های کشور اعلام کرد

محدودیت‌های رفت‌وآمد در محورهای مواصلاتی

«**جهان صنعت**»- مرکز مدیریت راه‌های کشور در اطلاعیه‌ای، محدودیت‌های ترافیکی تا شنبه ۲۹دی‌ماه در سطح برخی محورهای مواصلاتی کشور را اعلام کرد.

براساس اطلاعیه سازمان راهداری، تردد موتورسیکلت‌ها (به استثنای موتورسیکلت‌های انتظامی و امدادی) تا ساعت ۶ صبح روز شنبه بیست‌ونهم دی‌ماه از محورهای کرج- چالوس، هراز، فیروزکوه، تهران- سمنان- مشهد و بالعکس ممنوع است.

تردد انواع تریلر، کامیون و کامیونت در محور کرج- چالوس و بالعکس ممنوع بوده و براساس پیش‌بینی محدودیت تردد انواع وسایل نقلیه در صورت افزایش حجم ترافیک در روز چهارشنبه ۲۶ دی‌ماه، از ساعت ۱۱ از مرزن‌آباد به سمت تهران (شمال به جنوب) محور بطور کامل بسته خواهد شد. از ساعت ۱۳ نیز محدودیت تردد یک‌طرفه از ابتدای پل زنگوله (انتهای دهانه شمالی تونل البرز به‌سمت چالوس) اعمال شده و با اتمام اجرای این طرح از ساعت ۲۴، تردد وسایل نقلیه در مسیرهای رفت و برگشت از پل زنگوله تا مرزن‌آباد انجام خواهد شد.

گفتنی است، در روز پنجشنبه ۲۷دی‌ماه در صورت افزایش حجم ترافیک و صلاحدید ماموران پلیس‌راه، محدودیت تردد یک‌طرفه مقطعی در این محور به‌صورت رفت و برگشت اعمال خواهد شد.

براساس اعمال محدودیت تردد برای انواع وسایل نقلیه در روز جمعه ۲۸دی‌ماه نیز محدودیت تردد به مقصد چالوس از ساعت ۱۲ از ابتدای آزادراه تهران- شمال اعمال شده و از ساعت ۱۳ از ابتدای پل زنگوله (انتهای دهانه شمالی تونل البرز به‌سمت چالوس) محور بطور کامل بسته خواهد شد. همچنین از ساعت ۱۵ این روز محدودیت تردد یک‌طرفه (شمال به جنوب) از مرزن‌آباد به سمت تهران اعمال شده و با اتمام زمان اجرای این طرح از ساعت ۲۴، تردد خودروها از پل زنگوله تا مرزن‌آباد در مسیرهای رفت و برگشت انجام می‌شود.

تردد برای ساکنان و افراد محلی از مسیر جاده قدیم کرج- چالوس تا محدوده پل زنگوله آزاد بوده اما در روزهای اعمال محدودیت تردد جنوب به شمال، تردد خودروها از ساعت ۷صبح از میدان امیرکبیر به مقصد چالوس ممنوع است.

تردد خودروهای کامیون و کامیونت (به استثنای خودروهای حامل مواد سوختی و فاسدشدنی)نیز از ساعت ۸ تا ۲۴ روزهای پنجشنبه و جمعه بیست‌وهفتم و بیست‌وهشتم دی‌ماه از محور هراز ممنوع خواهد بود.

بنابر این گزارش، در صورت افزایش حجم ترافیک و صلاحدید ماموران پلیس راه، محدودیت یک‌طرفه مقطعی تا روز شنبه ۲۹ دی‌ماه به صورت رفت و برگشت از محدوده پلور تا پلیس‌راه لاهیجان و بالعکس انجام خواهد شد

براساس اعلام مرکز مدیریت راه‌های کشور، تردد خودروهای تریلر و کامیون (به استثنای خودروهای حامل مواد سوختی و فاسدشدنی) از ساعت ۸ تا ۲۴ روز جمعه ۲۸دی‌ماه از محور قدیم قزوین- رشت و بالعکس ممنوع است.

محدودیت ترافیکی یک‌طرفه از ساعت ۱۷ تا ۲۰ روز جمعه بیست‌وهشتم دی‌ماه نیز از انتهای محور نقطه پل حاجی‌آباد یا پیچ کلیکان (ابتدای پیچ آریانا) به‌سمت خروجی فشم انجام خواهد شد.

افزایش ناگهانی قیمت خانه در سیستان‌وبلوچستان در پی طرح انتقال پایتخت از تهران بررسی شد

گرانی مسکن در «مکران»

گروه مسکن- بحث انتقال پایتخت اقتصادی کشور به مناطق ساحلی، به‌ویژه مکران، طی روزهای گذشته به یکی از موضوعات داغ محافل رسانه‌ای و کارشناسی بدل شده است. این ایده در ظاهر می‌تواند گامی مثبت در راستای تمرکززدایی از تهران، بهبود توسعه منطقه‌ای و استفاده بهینه از ظرفیت‌های سواحل جنوب باشد. اما آیا این طرح جدی است یا تنها شعاری دیگر برای جلب توجه عمومی؟

واکنش بازار مسکن؛ دماسنجی برای شایعات

تنها انتشار خبر غیررسمی و بدون جزئیات در مورد انتقال پایتخت اقتصادی به مکران کافی بود تا بازار مسکن در این منطقه با شوکی بی‌سابقه روبه‌رو شود. قیمت زمین و ملک در این منطقه که پیشتر به دلیل موقعیت جغرافیایی خاص خود کمتر مورد توجه سرمایه‌گذاران قرار داشت، بطور ناگهانی جهشی قابل‌توجه یافت. این افزایش قیمت نه‌تنها خرید مسکن را برای مردم محلی دشوارتر کرده بلکه منجربه بروز پدیده‌ای مشابه احتکار زمین در این منطقه شده است

«مکران»؛ ظرفیت بالقوه‌ای که هنوز بالفعل نشده است

مکران تنها منطقه اقیانوسی ایران و یکی از مهم‌ترین نقاط ژئوپلیتیکی کشور است. این منطقه با سواحل طولانی و دسترسی به آب‌های آزاد می‌تواند نقشی حیاتی در توسعه اقتصادی ایران ایفا کند. بااین‌حال، نبود زیرساخت‌های اولیه مانند جاده، بندر، آب، برق، و امکانات بهداشتی در این منطقه، این سوال را مطرح می‌کند که چگونه می‌توان چنین مکانی را به پایتخت اقتصادی کشور تبدیل کرد؟ آیا پیش از عملی شدن این طرح، ارزیابی دقیقی از شرایط کنونی منطقه و هزینه‌های لازم برای توسعه زیرساخت‌ها صورت گرفته است؟

■ تاثیر شایعات بر زندگی مردم

انتشار شایعات و اظهارنظرهای غیرکارشناسی درباره انتقال پایتخت اقتصادی، نه‌تنها بهبود شرایط زندگی مردم منطقه را به همراه نداشته، بلکه به چالش‌هایی جدید منجر شده است. افزایش ناگهانی قیمت مسکن و زمین، فشار اقتصادی مضاعفی بر مردم محلی وارد و امکان زندگی در سرزمین آبا و اجدادی‌شان را برای بسیاری از آنها دشوارتر کرده است. این وضعیت، مهاجرت معکوس و خالی شدن تدریجی مناطق حاشیه‌ای از ساکنان اصلی خود را تشدید می‌کند.

تاثیرات ملی؛ حرکت یا توقف در توسعه متوازن؟

تمرکززدایی از تهران و انتقال بخشی از ظرفیت‌های اقتصادی و سیاسی به مناطق دیگر کشور، در بسیاری از کشورها با موفقیت اجرا شده است. بااین‌حال، موفقیت چنین طرح‌هایی نیازمند برنامه‌ریزی دقیق، ارزیابی شفاف و پشتوانه قانونی است. در ایران، فقدان برنامه‌ریزی بلندمدت و تجربه ناموفق در اجرای طرح‌های کلان باعث شده که بسیاری از کارشناسان نسبت به موفقیت این ایده بدبین باشند.

بطور کلی باید توجه داشت که توسعه یک منطقه اقتصادی نیازمند زیرساخت‌هایی مانند حمل‌ونقل پیشرفته، آب و برق پایدار و شبکه ارتباطی قوی است که در مکران تقریبا در مراحل ابتدایی قرار دارد.

نکته حائز اهمیت در این خصوص آن است که توسعه سریع و بدون برنامه‌ریزی ممکن است به تخریب محیط‌زیست و اکوسیستم حساس منطقه منجر شود. از سویی اگر این طرح بدون مشورت با مردم محلی و در نظر گرفتن منافع آنها اجرا شود، ممکن است به اعتراضات و نارضایتی اجتماعی منجر شود.

افزایش قیمت زمین و مسکن نشان می‌دهد که این طرح ممکن است به فرصتی برای سودجویی برخی گروه‌های خاص تبدیل شود.

در شرایط کنونی دولت باید برنامه‌ها و اهداف خود را در این زمینه بطور شفاف به اطلاع مردم برساند. پیش از هرگونه انتقال، باید زیرساخت‌های لازم برای توسعه اقتصادی در مکران فراهم شود. تضمین حقوق و منافع مردم محلی باید در اولویت قرار گیرد تا آنها از روند توسعه سود ببرند.

باید توجه داشت که تصمیم‌گیری در چنین موضوعات حساسی نیازمند استفاده از نظرات کارشناسان و متخصصان حوزه‌های مختلف است.

انتقال پایتخت اقتصادی به مکران می‌تواند در صورت برنامه‌ریزی دقیق و اجرای اصولی، گامی مهم در راستای توسعه متوازن و استفاده بهینه از ظرفیت‌های ملی باشد اما در شرایط فعلی، به‌نظر می‌رسد این طرح بیشتر از آنکه جدی و عملی باشد، به‌عنوان ابزاری برای جلب توجه رسانه‌ها و ایجاد هیاهو مطرح شده است. اگر دولت قصد جدی برای اجرای چنین طرحی دارد، باید با شفافیت، پاسخگویی و برنامه‌ریزی مدون وارد عمل شده تا از تکرار تجربه‌های ناموفق گذشته جلوگیری شود.

■ بحران کمبود آب؛ یک معضل ملی

نکته قابل تامل اینجاست که تهران به‌عنوان پایتخت طی سال‌های اخیر با مشکلات جدی اعم از بحران و کمبود آب مواجه بوده است، بطوری که براساس گزارش‌های رسمی و داده‌های ارائه‌شده توسط وزارت نیرو و کارشناسان حوزه منابع آب، وضعیت منابع آبی تهران در سال‌های اخیر به شدت بحرانی شده است. میانگین بارش سالانه در تهران طی چند دهه گذشته حدود ۲۵درصد کاهش یافته، این کاهش بارندگی بطور مستقیم بر حجم ذخایر سدهای اطراف تهران تاثیر منفی گذاشته است.

البته میزان برداشت از منابع آب زیرزمینی در تهران به مرز بحرانی رسیده و سطح این منابع طی ۲۰ سال گذشته بطور میانگین حدود ۱۲متر افت داشته و این مساله باعث افزایش فرونشست زمین در برخی مناطق شهری شده است، همچنین از سوی دیگر حدود ۷۰درصد از آب آشامیدنی تهران از سدهای اطراف شامل سدهای کرج، لار، طالقان، ماملو و لتیان تامین می‌شود که کاهش بارندگی‌ها باعث کاهش ذخیره این سدها تا حدود ۴۰درصد ظرفیت شده است.

بحران تامین آب مورد نیاز پایتخت، مسعود پزشکیان، رییس‌جمهوری را به آن واداشت که مساله تغییر پایتخت اقتصادی به یکی از استان‌های حاشیه دریا را مطرح و در روز یازدهم دی‌ماه امسال اعلام کند «مشکل کمبود آب به یک منطقه در یک استان یا حتی یک استان محدود نیست و به «معضل ملی» تبدیل شده است.»

او همچنین گفت: یکی از دلایلی که ما را بر آن داشته است تا به موضوع تغییر پایتخت بیندیشیم، نابرابری میان منابع و مصارف در تهران است.

■ طرح انتقال پایتخت، موضوع جدیدی نیست

در راستای سخنان رییس دولت چهاردهم، فاطمه مهاجرانی، سخنگوی دولت نیز با اشاره موضوع انتقال پایتخت از تهران در روز هجدهم دی‌ماه سال جاری اظهار کرد: موضوع انتقال پایتخت موضوع جدیدی نیست بلکه بیش از سه‌دهه است راجع به انتقال پایتخت صحبت می‌شود. ظرفیت‌های زیستی هر منطقه نشان می‌دهد که تا چه میزان برای گسترش فعالیت‌ها ظرفیت دارد. درباره استان تهران نگرانی‌هایی از منظر ظرفیت‌های زیستی مثل آب وجود دارد.

مهاجرانی در ادامه بیان کرد: در هر حال «مکران» به‌عنوان یکی از گزینه‌ها مطرح است. دو شورا تشکیل شده است، یک شورایی که مشکلات پایتخت را رصد می‌کند، یکی از موضوعاتی که مطرح است این است که ظرفیت‌های بالایی در منطقه مکران وجود دارد. تلاش می‌کنیم که از دانشگاهیان، نخبگان و خبرگانی که در این زمینه اعم از نیروهای مهندسی یا جامعه‌شناسی یا اقتصاددانان هستند کمک بگیریم و ان‌شاءالله بتوانیم موضوع را به‌سمتی ببریم که بهترین اثربخشی را داشته باشد اما موضوعی نیست که در دستور کار فوری قرار داشته باشد.

■ ویژگی‌های مثبت و منفی «مکران» به‌عنوان پایتخت یک کشور

گفتنی است که یکی از ویژگی‌های مثبت مکران به‌عنوان پایتخت یک کشور، وسعت آن است. این شهر از نظر وسعت گوی رقابت را از تهران می‌گیرد و در مقایسه با تهران که از یک‌سو توسط کوهستان محصور و از سوی دیگر به بیابان می‌رسد، موقعیت جغرافیایی مطلوب‌تری دارد. همچنین مکران، ظرفیت‌های فراوانی برای توسعه شهری خواهد داشت.

اما نکته حائز اهمیت اینجاست که خطر سونامی بالقوه‌ای در دریای عمان، سواحل جنوب شرق و جنوب ایران را به‌وضوح تهدید می‌کند، همچنین از سوی دیگر می‌توان «گسل مکران» را از جمله گسل‌های طویل در ساحل دریای عمان در جنوب شرق ایران نام برد.

گسل مکران تنها گسلی است که در لبه فرورانش پوسته اقیانوسی به زیر پوسته قاره‌ای قرار دارد، بر همین اساس زلزله‌هایی با بزرگی بیش‌از ۸ ریشتری (۷ آذر ۱۳۲۴ وقوع زلزله ۸/۲ ریشتری) در آن رخ می‌دهد، ضمن آنکه احتمال وقوع زلزله‌ای با بزرگی ۹ریشتری نیز در صورتی که کل طول گسل مکران در یک رویداد گسسته شود (در بدترین سناریوی ممکن) وجود دارد.

پرسش اینجاست که استدلال مسوولان برای انتقال پایتخت از تهران زلزله‌خیز به مکرانی زلزله‌خیز و در معرض سونامی و گسل چیست؟

■ گرانی زمین و ملک در پی انتشار اخبار انتقال پایتخت به «مکران»

طبق گفته عده‌ای از کارشناسان اقتصادی اخبار انتقال پایتخت اقتصادی به مکران عملا زمینه اجرایی ندارد و تنها موجب گران شدن زمین و خانه‌های این منطقه شده است.

در خصوص انتقال پایتخت به مکران، معین‌الدین سعدی، نماینده پیشین چابهار در مجلس گفت: خبرهای انتقال پایتخت به مکران فقط باعث گران شدن زمین و اجاره در این منطقه شده و بدون هیچ تغییری در زندگی مردم، هزینه‌ها را برای آنان افزایش داده است

او ادامه داد: منطقه مکران پایین‌ترین شاخص‌های توسعه را دارد و هنوز درصد بزرگی از مردم آب لوله‌کشی ندارند، ظرفیت‌های بی‌بدیل در مکران وجود دارد اما عقب‌ماندگی‌ها به قدری زیاد است که دولت ابتدا باید در حوزه توسعه زیرساخت‌ها کاری انجام دهد و بعد مسائلی نظیر انتقال پایتخت را مطرح کند.

مهاجرانی: من نگفتم پایتخت به مکران خواهد رفت لازم به ذکر است که سخنگوی دولت در شامگاه چهارشنبه نوزدهم دی‌ماه طی سفری به جزیره کیش از سخنان خود مبنی بر اینکه «مکران به عنوان یکی از گزینه‌ها برای انتقال پایتخت مطرح است» عقب‌نشینی و اعلام کرد که دو شورا یکی برای احصای مشکلات پایتخت فعلی (تهران) و دیگری برای ظرفیت‌هایی که در اقتصاد دریامحور وجود دارد، تشکیل شده است و این به معنای انتقال پایتخت به مکران نیست.

■ وضعیت قیمتی بازار مسکن در چابهار

عقب‌نشینی کابینه دولت چهاردهم از گفته‌های خودشان تنها موجب افزایش قیمت زمین، ملک و رشد قیمتی در منطقه مکران شده است، البته لازم به اشاره است که هر چندسال یک‌بار موضوع انتقال پایتخت مطرح می‌شود و طی این سال‌ها نام شهرهایی از جمله قزوین و سمنان هم به‌عنوان جایگزین تهران مطرح شده، اما هربار پس‌از مدتی بحث انتقال پایتخت در راس دولت به فراموشی سپرده می‌شود.

با توجه به اینکه عده‌ای از کارشناسان اعلام کردند که موضوع انتقال پایتخت تنها موجب گرانی ملک و املاک در منطقه ذکرشده می‌شود، خبرنگار مهر وضعیت قیمت ملک در منطقه مکران را از مشاوران املاک این منطقه جویا شد و گفته‌های آنها مهر تایید برگرفته کارشناسان است زیرا مشاوران املاک اعلام کردند که قیمت مسکن در این منطقه پس از اعلام خبر انتقال پایتخت میانگین ۱۰میلیون تومان افزایش یافته است.

یکی از مشاورین املاک در محله بنیاد علوی چابهار به مهر گفت که آخرین معامله یک ساختمان شش‌طبقه پیش از اعلام خبر انتقال پایتخت به مکران متری ۵۰میلیون تومان قیمت‌گذاری شد اما پس‌از اعلام این خبر قیمت یکی از طبقات همان ساختمان متری ۶۰میلیون تومان برای معامله نرخ‌گذاری شد.

یکی دیگر از مشاورین املاک واقعه در بلوار شهید ریگی چابهار اعلام کرد که پس از اعلام خبر انتقال پایتخت به منطقه مکران میانگین ۵میلیون تومان هر متر واحدها افزایش داشته است اما فروشندگان پای معامله تخفیف هم می‌دهند.

انعکاس

پیش‌بینی بازار مسکن تا شب عید

ایسنا- عضو هیات‌مدیره اتحادیه مشاوران املاک گفت: دخالت مستقیم دولت در حوزه مسکن طی سه‌سال گذشته و کاهش قدرت خرید مردم باعث ایجاد رکود در بازار ملک شده و اگر شرایط برای ساخت‌وساز بخش خصوصی فراهم نشود همه کارشناسان دنیا هم که جمع شوند نمی‌توانند مسکن را از رکود بیرون بیاورند. مشاوران املاک رفته‌رفته دفاتر خود را جمع می‌کنند به‌خاطر اینکه درآمد نیست. هزینه‌های جاری بالا رفته، اجاره مغازه افزایش یافته و مالیات کم نشده است بنابراین هرروز شاهد ابطال جواز توسط مشاوران املاک هستیم

مهدی کرباسیان اظهار کرد: معاملات مسکن در هفته‌های اخیر رشد چشمگیری نداشته اما رفته‌رفته که به عید نوروز نزدیک می‌شویم تعداد کسانی که برای اطلاع از وضعیت و احیانا خرید مسکن مراجعه می‌کنند افزایش می‌یابد. البته این موضوع تازه‌ای نیست و پایان هر سال به‌دلیل انتظارات تورمی شاهد آن هستیم.

او افزود: هر سال نزدیک عید بازار مسکن حرکتی دارد زیرا این تصور در دهه‌های اخیر شکل گرفته که هر سال با تورم ۲۰ تا ۳۰درصد مواجه می‌شویم. این یک عرف شده و به همین خاطر مردم می‌گویند قبل از عید خرید خود را انجام دهیم.

این کارشناس بازار مسکن تصریح کرد: امسال با افزایش حدود ۳۳درصدی قیمت ارز مواجه بودیم. طلا و سکه نیز به‌تبع آن رشد کرد. قیمت نهاده‌های ساختمانی هم افزایش یافت. همه این موارد ظرفیت اثرگذاری بر بازار مسکن را دارد. اینکه فعلا قیمت مسکن تغییر نکرده به‌علت رکود سنگین است. اکنون پول دست مردم نیست و کسی هم که بخواهد آپارتمان خود را تبدیل به احسن کند نقدینگی ندارد

کرباسیان یادآور شد: ماه‌های گذشته می‌گفتیم رکود بازار به‌دلیل نبود خریدار است. امروز اگر خریدار هم پیدا شود فروشنده حاضر به فروش نیست زیرا می‌داند با فروش واحد مسکونی در بلندمدت و میان‌مدت ضرر می‌کند. مسکن در نگاه عمومی همیشه یک دارایی امن بوده و هست.

او با اشاره به تغییر قیمت دلار در پنجماه اخیر گفت: وقتی دلار می‌رود انتظار نداریم مسکن سریعا خود را نشان دهد اما احتمالا بعد از مدتی ضریب می‌خورد. اگر میزان رشد قیمت مسکن تدریجی نباشد یک‌دفعه خود را نشان می‌دهد. اکنون شرایط اینطور است که مردم درآمد کافی برای خرید مسکن ندارند. هزینه‌ها زیاد و درآمدها کم شده است بنابراین بسیار بعید است مثل سال‌های قبل، بازار مسکن شب عید رونق بگیرد و این امر به صنف مشاوران املاک، ساخت‌وساز و اقتصاد کشور ضربه می‌زند.

کرباسیان اذعان کرد: در حال حاضر مشاوران املاک رفته‌رفته دفاتر خود را جمع می‌کنند به خاطر اینکه درآمد نیست. هزینه‌های جاری بالا رفته، اجاره مغازه افزایش یافته و مالیات کم نشده است بنابراین هرروز شاهد ابطال جواز توسط مشاوران املاک هستیم.

او برنامه‌های اجرا شده در بخش مسکن طی سه‌سال گذشته را ناکارآمد دانست و گفت: سیاست‌های سه‌سال گذشته امروز تاثیر خود را نشان می‌دهد. گفتند سالانه یک‌میلیون مسکن می‌سازیم اما طبق آمار خودشان حدود ۲۰۰هزار خانه در سال احداث شد. علتش آن بود که دولت در حوزه مسکن همه‌چیز را در اختیار گرفت و به بخش خصوصی بها نداد. مادامی که شرایط برای بخش خصوصی فراهم نشود، حتی اگر همه کارشناسان و اقتصاددانان حوزه مسکن دنیا دور هم جمع شوند نمی‌توانند وضعیت بخش مسکن را در ایران درست کنند.

سخنگو و عضو کارگروه ملی املاک اتاق اصناف ایران تاکید کرد: شهرداری برای صدور پروانه هزینه‌های سرسام‌آور دریافت می‌کند و صدور پروانه حدود یک‌سال طول می‌کشد که اثرات منفی در رشد ساخت‌وساز دارد. راه‌حل آن است که دولت تصدی‌گری را در اقتصاد از جمله بخش مسکن رها کند و این حوزه را به بخش خصوصی بسپارد. در طرح نهضت ملی مسکن، هزینه‌های تصدی‌گری دولت دائما افزایش می‌یابد و این هزینه‌ها از متقاضی دریافت می‌شود.

کرباسیان با اشاره به صحبت استاندار تهران مبنی‌بر اینکه سالانه ۲۰۰هزار نفر به جمعیت استان تهران افزوده می‌شود گفت: جمعیت افزوده می‌شود اما ساخت‌وسازهای جدید به میزان افزایش جمعیت نیست. چشم به هم بزنیم می‌بینیم با یک جمعیت ۲میلیون نفری جدید مواجهیم که بر قیمت مسکن اثر می‌گذارد بنابراین از هم‌اکنون باید شرایط و زیرساخت‌ها را برای آینده فراهم کنیم.

نمایه

تشدید چالش‌های اقتصادی و اجتماعی در پی بحران کیفیت ساختمان‌ها

ساختمان آنلاین- کارشناس مسکن با بیان اینکه صنعت ساخت‌وساز ایران با مشکلات عمیقی در زمینه کیفیت و عمر مفید ساختمان‌ها دست‌وپنجه نرم می‌کند گفت: این چالش‌ها نه‌تنها ایمنی و رفاه شهروندان را به خطر می‌اندازد، بلکه بحران‌های اقتصادی، اجتماعی و زیست‌محیطی گسترده‌ای را نیز به‌دنبال داشته است.

فریدون گایینی گفت: کیفیت پایین مصالح ساختمانی یکی از اصلی‌ترین دلایل کاهش عمر مفید ساختمان‌هاست. استفاده از مصالح غیراستاندارد یا تقلبی، همراه با نبود نظارت کافی بر تولید و توزیع این مصالح، مشکلات بسیاری را ایجاد کرده است. از سوی دیگر، طراحی‌های غیراصولی و نقایص فنی در سازه‌ها که ناشی از عدم رعایت استانداردهای ملی و بین‌المللی است، به این معضلات دامن می‌زند.

او گفت: نظارت ناکارآمد بر اجرای پروژه‌های ساختمانی نیز یکی دیگر از عوامل مهم است. نبود کنترل دقیق بر روند ساخت‌وساز و استفاده از نیروهای غیرمتخصص، کیفیت نهایی ساختمان‌ها را به شدت تحت‌تاثیر قرار می‌دهد. علاوه‌بر این، فرسایش زودهنگام ساختمان‌ها به‌دلیل عدم توجه به نگهداری و تعمیرات دوره‌ای، همراه با تاثیر عوامل محیطی مانند زلزله، سیل و آلودگی، عمر مفید سازه‌ها را کاهش می‌دهد.

گایینی تاکید کرد: ضعف در سیاستگذاری‌های کلان و مشکلات سیستم مدیریت شهری نیز به این بحران دامن زده است. فساد و سهل‌انگاری در نظارت بر پروژه‌های ساختمانی، همراه با نبود قوانین محکم و اجرایی، باعث شده است که صنعت ساخت‌وساز ایران با چالش‌های جدی مواجه شود.

این کارشناس مسکن افزود: بحران کیفیت ساختمان‌ها پیامدهای گسترده‌ای در پی داشته است. وقوع حوادثی مانند ریزش ساختمان‌ها، آتش‌سوزی‌ها و تخریب ناشی از زلزله، نه‌تنها جان شهروندان را به خطر انداخته، بلکه خسارات مالی سنگینی نیز به بار آورده است. این حوادث باعث کاهش اعتماد عمومی به بازار مسکن و کاهش سرمایه‌گذاری در این بخش شده است

او افزود: از سوی دیگر، آسیب‌های زیست‌محیطی ناشی از این بحران نیز قابل‌توجه است. تولید زباله‌های ساختمانی در اثر تخریب زودهنگام و استفاده بیش از حد از منابع طبیعی برای بازسازی‌های مکرر، فشار زیادی بر محیط‌زیست وارد کرده است. استفاده از مصالح نامرغوب و روش‌های نادرست در ساخت‌وساز، منجربه افزایش مصرف انرژی و ناترازی در این بخش شده است

گایینی افزود: برای مقابله با این بحران راهکارهای متعددی پیشنهاد می‌شود. ارتقای کیفیت مصالح ساختمانی از طریق ایجاد سیستم‌های نظارتی قوی و تشویق تولیدکنندگان به استفاده از فناوری‌های جدید، گام اولیه و ضروری است. آموزش و توانمندسازی نیروی انسانی نیز نقش کلیدی در بهبود کیفیت ساخت‌وساز دارد. برگزاری دوره‌های آموزشی برای مهندسان، پیمانکاران و کارگران ساختمانی، همراه با الزام به اخذ مجوزهای حرفه‌ای، می‌تواند به ارتقای سطح کیفی پروژه‌ها کمک کند.

او گفت: بازنگری در قوانین و مقررات ساختمان‌سازی و اجرای دقیق‌تر استانداردهای ملی و بین‌المللی نیز ضروری است. تقویت نظارت توسط سازمان‌های ذی‌ربط و استفاده از فناوری‌های نوین در طراحی و ساخت، می‌تواند تحول بزرگی در این صنعت ایجاد کند. به‌کارگیری روش‌های نوین ساخت‌وساز مانند پیش‌ساخته‌ها و بتن‌های مقاوم، همراه با ایجاد فرهنگ نگهداری پیشگیرانه در ساختمان‌ها، از دیگر راهکارهای موثر است.

بحران کیفیت ساختمان‌ها در ایران نیازمند عزمی ملی و همکاری تمامی ذی‌نفعان است. با ارتقای کیفیت مصالح، بهبود فرآیندهای نظارتی، آموزش نیروی انسانی و استفاده از فناوری‌های نوین، می‌توان از بحران‌های آتی جلوگیری کرد و پایه‌ای برای توسعه پایدار کشور فراهم آورد. این اقدامات نه‌تنها ایمنی و رفاه شهروندان را تضمین می‌کند، بلکه به رشد اقتصادی و حفظ محیط‌زیست نیز کمک شایانی می‌کند.

«جهان‌صنعت» معاملات روز دوشنبه بازار سرمایه را بررسی کرد

سیگنال‌های امیدوارکننده بازار سرمایه

«جهان‌صنعت»- بازار سرمایه ایران در روز دوشنبه نشان داد که همچنان در مسیر تغییر و تحول قرار دارد. این بازار که به‌عنوان یکی از مهم‌ترین ابزارهای تامین مالی و جذب سرمایه در اقتصاد کشور شناخته می‌شود در هفته‌های اخیر با فرازونشیب‌های متعددی روبه‌رو بوده است. شاخص کل بورس در این روز با رشد ۹۳۴۳/۴۱ واحدی به عدد ۲۸۶۶۶۵۳/۸۶ واحد رسید که نشان‌دهنده بهبود نسبی تقاضا و افزایش امیدواری میان سرمایه‌گذاران است. همچنین شاخص هم‌وزن، که وزن تمامی نمادها را به‌طور یکسان در نظر می‌گیرد با ۱۸۶۱/۷۳واحد افزایش، رشدی معادل ۰/۲۱درصد را تجربه کرد.

این تغییرات در شرایطی رخ داد که حجم معاملات در بازار سهام به ۲۵/۱میلیارد سهم رسید و ارزش کل معاملات نیز ۲۵۶۱۰/۶ میلیارد تومان ثبت شد. از این میزان، سهم بخش سهام و حق‌تقدم بالغ بر ۱۴۰۵۸/۹ میلیارد تومان بود که نشان‌دهنده برتری این بخش نسبت به سایر ابزارهای مالی در معاملات روزانه است. در همین حال ورود پول حقیقی به بازار قابل‌توجه بود و خریداران حقیقی با ارزش خرید ۱۰۳۷۸/۶میلیارد تومان حدود ۷۳/۸۲درصد از کل خریدها را به خود اختصاص دادند، در حالی که حقوقی‌ها تنها ۱۵/۹۱درصد از ارزش خریدها را به خود اختصاص دادند.

یکی از نکات قابل‌توجه معاملات این روز، برتری محسوس تقاضا نسبت به عرضه در پنج خط اول نمادهای معامله شده بود. ارزش سفارش‌های خرید در این بخش به ۱۹۹۵میلیارد تومان رسید، در حالی که ارزش سفارش‌های فروش تنها ۵۵۱/۵میلیارد تومان ثبت شد. این موضوع نشان‌دهنده افزایش اعتماد سرمایه‌گذاران و تمایل بیشتر به خرید سهام بود.

از سوی دیگر، صندوق‌های سرمایه‌گذاری نیز نقش پررنگی در معاملات داشتند. در بخش صندوق‌های سهامی و مختلط ۲/۷میلیارد سهم معامله شد که ارزش آن به ۵۸۵۰میلیارد تومان رسید. در مقابل، صندوق‌های درآمد ثابت با ارزش معاملاتی ۱۱۵۵۱/۷میلیارد تومان همچنان سهم قابل‌توجهی از بازار را به خود اختصاص دادند. این ارقام نشان می‌دهند که سرمایه‌گذاران در حال بازنگری در استراتژی‌های سرمایه‌گذاری خود هستند و تمایل بیشتری به دارایی‌های با ریسک بالاتر، مانند سهام و صندوق‌های سهامی پیدا کرده‌اند. با وجود این آمار امیدوارکننده، بازار همچنان با چهار حس ترس کلیدی روبه‌رو است: ترس از مرز روانی شاخص سه‌میلیونی، کاهش ارزندگی سهام، خروج نقدینگی و تاثیرات احتمالی سیاست‌های داخلی و خارجی. هرچند این نگرانی‌ها تا حدودی بر رفتار سرمایه‌گذاران سایه افکنده است اما ورود جریان‌های نقدینگی تازه و بهبود نسبی قدرت خرید حقیقی‌ها نویدبخش ادامه روند صعودی بازار است

در ادامه این گزارش، به بررسی دقیق‌تر وضعیت بازار در روز دوشنبه، تحلیل اثرات اخبار و گزارش‌های اقتصادی بر روند معاملات و پیش‌بینی مسیر آتی بازار پرداخته خواهد شد. این تحلیل تلاش می‌کند تا تصویری جامع و شفاف از وضعیت فعلی بازار سرمایه و فرصت‌ها و چالش‌های پیش روی آن ارائه دهد.

■ **تاثیر گروه خودرویی بر روند کلی بازار**

در این روز بازار سرمایه با فضایی متفاوت و قابل‌توجه همراه بود. برخلاف روزهای گذشته که در آن هیجانات منفی و رفتارهای غیرمنطقی بر روند معاملات حاکم بود، این بار نظم برنامه‌ریزی و استراتژی مشخصی در عملکرد خریداران و فروشندگان به چشم می‌خورد. این تحولات نه‌تنها یک سیگنال مثبت برای فعالان بازار محسوب می‌شود، بلکه نشان می‌دهد که پتانسیل بهبود و بازگشت اعتماد به بازار همچنان وجود دارد.

یکی از نکات برجسته معاملات این روز، وابستگی ویژه بازار به گروه خودرویی بود. این گروه، اگرچه به‌طور رسمی به‌عنوان لیدر بازار شناخته نمی‌شود اما تاثیر غیرمستقیم آن بر روند کلی بازار کاملا مشهود است. به نظر می‌رسد این نقش نه‌تنها در جلب توجه سرمایه‌گذاران بلکه در جهت‌دهی به شاخص‌های کلیدی بازار نیز بسیار موثر بوده است.

■ **کاهش فشارهای منفی و بازگشت اعتماد نسبی**

بازار دوشنبه در شرایطی فعالیت خود را ادامه داد که نزدیکی به تعطیلات پیش رو، فضایی از احتیاط را در بین سهامداران ایجاد کرده بود. باوجود حجم پایین معاملات و نگرانی‌های عمومی، بازار توانست از فشار منفی روزهای قبل عبور کند. هرچند این وضعیت هنوز به معنای بازگشت کامل اعتماد نیست اما نشان‌دهنده کاهش تدریجی هیجانات منفی و امیدواری بیشتر به آینده است.

■ **میان ۲جبهه بدبینی و خوشبینی**

بازار در این روز در نقطه‌ای قرار داشت که نه کاملا دلگرم‌کننده و نه به‌طور کامل نگران‌کننده بود. هرچند هیجان فروش نسبت به روزهای قبل کاهش یافته بود اما همچنان رگه‌هایی از ترس و بدبینی در رفتار برخی از فعالان بازار به چشم می‌خورد. این وضعیت، به‌ویژه برای سهامداران تازه‌کار و افرادی که تجربه کمتری در مواجهه با نوسانات بازار دارند، چالش‌برانگیز است.

■ **نقش اخبار و تحولات در جهت‌دهی به بازار**

یکی از عوامل کلیدی که در روز دوشنبه بر بازار اثر گذاشت، اخبار و اطلاعات منتشر شده پیرامون مسائل کلان اقتصادی و سیاستگذاری‌ها بود. مسائلی مانند FATF و واگذاری سهام گروه خودرویی‌ها در معاملات روز دوشنبه تاثیر مستقیم داشتند. این موضوع بار دیگر اهمیت اخبار و تحولات جاری را به‌عنوان محرکی برای جهت‌دهی به بازار برجسته می‌کند.

به نظر می‌رسد بازار در نقطه‌ای حساس و تعیین‌کننده قرار گرفته است. در دوره‌های مشابه گذشته، سیاستگذاران معمولا با انتشار اخبار مثبت و ارائه حمایت‌های لازم، بازار را از شرایط بحرانی خارج کرده‌اند. با این حال شرایط فعلی متفاوت به نظر می‌رسد. رشدهای اخیر بازار، تردیدها را افزایش داده و قدرت روانی لازم برای شکستن موج‌های منفی در برخی از سهامداران کاهش یافته است

■ **بازار از نگاه آمار**

بازار سهام در معاملات روز دوشنبه با فضایی متعادل و روبه بهبود همراه بود. در این روز شاخص کل بورس با ۹۳۴۳/۴۱ واحد رشد به عدد ۲۸۶۶۶۵۳/۸۶واحد رسید که نشان‌دهنده تقویت جریان تقاضا در بازار است. همچنین، شاخص هم‌وزن نیز با ۱۸۶۱/۷۳واحد افزایش، رشدی ۰/۲۱درصدی را به ثبت رساند.

■ **وضعیت معاملات در نمادهای سهامی و حق‌تقدم**

بررسی معاملات نمادهای مثبت و منفی بازار نشان می‌دهد که ۶۰درصد از نمادهای معامله شده در محدوده مثبت و ۴۰درصد در محدوده منفی قرار داشتند. ارزش سفارش‌های خرید در پنج خط اول نمادهای سهام و حق‌تقدم برابر با ۱۹۹۵میلیارد تومان بود که در مقایسه با سفارش‌های فروش به ارزش ۵۵۱/۵میلیارد تومان برتری چشمگیری داشت.

■ **تحلیل حجم و ارزش معاملات**

حجم کل معاملات بازار سهام در این روز به ۲۵/۱میلیارد سهم و ارزش کل معاملات به ۲۵۶۱۰/۶میلیارد تومان رسید. در این میان، بخش سهام و حق‌تقدم و صکوک با حجم معاملاتی ۱۹/۹میلیارد سهم و ارزش معاملات ۱۴۰۵۸/۹میلیارد تومان بیشترین سهم از ارزش کل معاملات را به خود اختصاص دادند.

■ **عملکرد حقیقی‌ها و حقوقی‌ها**

در بخش معاملات سهام و صندوق‌های سرمایه‌گذاری، خریداران حقیقی با خریدهایی به ارزش ۱۰۳۷۸/۶میلیارد تومان نقش پررنگی در معاملات ایفا کردند که ۷۳/۸۲درصد از کل خریدها را تشکیل می‌دهد. در مقابل، حقوقی‌ها تنها ۱۵/۹۱درصد از ارزش کل خرید را به خود اختصاص دادند. از طرف دیگر، ارزش فروش حقیقی‌ها به ۹۹۸۳/۴میلیارد تومان رسید که نشان‌دهنده ۷۱/۰۱درصد از کل فروش‌های روزانه است.

■ **قدرت خریداران حقیقی**

یکی از شاخص‌های مهم، قدرت خریداران حقیقی بود که در برخی از نمادهای کلیدی به اعدادی بالاتر از یک(بالاتر از فروشندگان) رسید. به‌عنوان نمونه، در بازار، قدرت خرید در نمادی با ورود پول حقیقی به میزان ۱۷۵۹/۱میلیارد تومان به نسبت ۱/۲۲برابر برتری قابل‌توجهی را نسبت به فروشندگان ثبت کرد.

■ **عملکرد صندوق‌های سرمایه‌گذاری**

در بخش صندوق‌های سرمایه‌گذاری، صندوق‌های سهامی و مختلط با استقبال بیشتری از سوی سرمایه‌گذاران همراه شدند و در مجموع ۲/۷میلیارد سهم از این صندوق‌ها مورد معامله قرار گرفت. ارزش معاملات در این بخش به ۵۸۵۰میلیارد تومان رسید. در مقابل، صندوق‌های درآمد ثابت با ارزش معاملاتی ۱۱۵۵۱/۷میلیارد تومان سهم قابل‌توجهی از بازار داشتند.

■ **جمع‌بندی وضعیت بازار**

معاملات روز دوشنبه نشان داد که جریان نقدینگی در بازار در حال تقویت است و قدرت خریداران حقیقی همچنان بیشتر از فروشندگان بوده است. این روند مثبت، در کنار ورود پول حقیقی می‌تواند به ادامه رشد بازار و افزایش اعتماد سهامداران کمک کند. با این حال، پایدار ماندن این روند به شرایط کلان اقتصادی و ثبات سیاستگذاری‌ها بستگی دارد.

■ **گزارش‌های اقتصادی: عامل تعیین‌کننده مسیر آینده بازار**

در کنار اخبار سیاسی و کلان اقتصادی، گزارش‌های بنیادی شرکت‌ها نیز نقش مهمی در تعیین مسیر آینده بازار ایفا می‌کنند. معاملات برخی شرکت‌ها در روز دوشنبه نشان داد که گزارش‌های مثبت می‌توانند به‌عنوان سپری در برابر فشارهای فروش عمل کرده و از کاهش شدید قیمت‌ها جلوگیری کنند. در مجموع، روز دوشنبه نشان داد که بازار همچنان در تلاش برای یافتن تعادل میان خوشبینی و احتیاط است. با این حال، مسیر آینده به‌شدت به نوع و کیفیت اخبار و گزارش‌هایی که منتشر می‌شوند بستگی دارد. در صورتی که این گزارش‌ها توانایی جلب اعتماد سهامداران را داشته باشند، می‌توان انتظار داشت که بازار در مسیر بهبود و رشد قرار خواهد گرفت. در غیر این صورت، ترس و تردید همچنان بر فضای کلی بازار حاکم خواهد بود.

■ **نقش حیاتی گزارش‌های میان‌دوره‌ای در آرامش بازار**

در شرایط کنونی بازار سرمایه، گزارش‌های میان‌دوره‌ای به‌عنوان ابزاری کلیدی در کاهش نگرانی‌ها و ایجاد ثبات، نقش ایفا می‌کنند. این گزارش‌ها دو کارکرد اساسی دارند. نخست؛ آنها به سهامداران و فعالان بازار نشان می‌دهند که رشد اخیر بازار، هرچند قابل‌توجه بوده اما همچنان در محدوده‌های منطقی قرار دارد و با اصلاحات جزئی می‌توان به تعادل رسید. دوم؛ این گزارش‌ها می‌توانند به بدبینان بازار یادآوری کنند که در ماه‌های گذشته، در ارزان‌ترین قیمت‌ها، اشتباه‌ترین تصمیمات اتخاذ شده است.

■ **تحلیل اشتباه در مقاطع تاریخی**

گزارش‌های فعلی به‌وضوح مشخص می‌کنند که تحلیلگران در مهر و آبان‌ماه با اشتباهاتی تاریخی مواجه بوده‌اند. این اشتباهات منجر به تصمیماتی شد که در نقاط پایین قیمتی، بسیاری را به فروش ترغیب کرد. از سوی دیگر، این گزارش‌ها تاکید می‌کنند که رشد اخیر بازار از نقاطی آغاز شده که قیمت‌ها به‌وضوح غیرمنطقی و غیرقابل توجیه بودند. این در حالی است که هنوز اثر افزایش نرخ ارز در این گزارش‌ها لحاظ نشده است. در نتیجه، انتظار می‌رود گزارش‌های آینده بتوانند با شفاف‌سازی بیشتر نقش حمایتی خود را تقویت کنند.

■ **توری محافظ قیمت‌ها**

گزارش‌های مثبت، حتی اگر نتوانند موج‌های قوی صعودی ایجاد کنند، به‌عنوان یک تور محکم عمل کرده و از افت شدید قیمت‌ها جلوگیری می‌کنند. با این حال باید به روی دیگر سکه نیز توجه داشت. برخی از سهامداران نگرانند که گزارش‌های منتشر شده انتظارات بازار را برآورده نکنند و باعث ایجاد موج‌های منفی شوند.

■ **۴حس ترس غالب در میان سهامداران**

در وضعیت فعلی بازار، چهار نوع ترس عمده میان سهامداران وجود دارد که باید برطرف شوند:

ترس از مرز روانی شاخص سه‌میلیونی: شاخص سه‌میلیونی به‌عنوان یک مرز روانی مهم برای سهامداران عمل می‌کند. این نگرانی وجود دارد که مقاومت در این سطح، مانعی برای رشد بیشتر بازار شود. با این حال، تجربه نشان داده است که این مرزها، هرچند قوی به نظر می‌رسند ولی در نهایت شکسته می‌شوند.

ترس از عدم ارزندگی بزرگ‌ترین نگرانی برخی سهامداران، احتمال کاهش ارزندگی بازار است. در صورت انتشار گزارش‌های منفی یا بروز تحولات اقتصادی نامطلوب، این نگرانی افزایش می‌یابد. تجربه‌های پیشین نشان داده که گزارش‌های ضعیف و اخبار اقتصادی منفی تاثیر مستقیم و عمیقی بر قیمت‌ها دارند و این موضوع مانع از سرمایه‌گذاری مجدد برخی فعالان در بازار شده است.

ترس از کاهش نقدینگی: حجم پایین معاملات و ترس از خروج نقدینگی از بازار، به‌ویژه در نزدیکی تعطیلات، از دیگر دغدغه‌های اصلی است. این موضوع در صورت ادامه‌دار شدن می‌تواند موجب کاهش اعتماد به بازار شود.

ترس از تصمیمات اشتباه گذشته: برخی فعالان همچنان درگیر حسرت تصمیمات اشتباه گذشته هستند. این دسته، به دلیل تجربه زیان‌های قبلی با دیدی محتاطتر به بازار نگاه می‌کنند و از تکرار همان اشتباهات در آینده واهمه دارند.

مسیر آینده بازار به کیفیت و نوع گزارش‌های منتشر شده بستگی دارد. گزارش‌های مثبت می‌توانند به‌عنوان یک محرک، روند صعودی را تقویت کنند، در حالی که گزارش‌های منفی ممکن است جو روانی بازار را به سمت نگرانی و احتیاط سوق دهند. در این میان، سهامداران باید با دقت بیشتری به تحلیل داده‌های بنیادی و گزارش‌های منتشر شده بپردازند تا از فرصت‌های موجود بهره‌برداری کنند.

■ **نگرانی از پیامدهای سیاسی و بین‌المللی**

یکی از مهم‌ترین عوامل تاثیرگذار بر بازار، ورود رسمی ترامپ به کاخ سفید است. این موضوع، حس نگرانی گسترده‌ای را در میان سهامداران و فعالان بازار ایجاد کرده است. بسیاری بر این باورند که ترامپ دوران ریاست‌جمهوری خود را با سیاست‌های تهاجمی و رویکردی طوفانی آغاز خواهد کرد. در چنین شرایطی نقش ایران در معادلات بین‌المللی و تاثیر این تحولات بر فضای اقتصادی کشور به یکی از دغدغه‌های اصلی بازار تبدیل شده است.

تا لحظه نگارش این گزارش، نشانه‌ای از تنش‌های شدید میان ایران و دولت جدید آمریکا دیده نشده است. حتی در برخی موارد، بدبستان‌های رسانه‌ای مثبت میان طرفین امیدهایی را زنده کرده است. با این حال سایه این نگرانی بر بازار همچنان سنگین است. این حس ترس، بسیاری از سرمایه‌گذاران را به اتخاذ رویکردی محتاطانه واداشته و برخی دیگر را به خروج از بازار ترغیب کرده است.

در حالی که ترس از اقدامات ترامپ ممکن است تاحدی منطقی به نظر برسد اما وزن دادن بیش از حد به این مساله، می‌تواند مانع از بهره‌گیری بازار از فرصت‌های موجود شود. بازار به‌وضوح به یک آرامش نسبی در فضای بین‌المللی نیاز دارد تا بتواند به رشد پایدار خود ادامه دهد. از این رو، رویکرد تعادلی در ارزیابی پیامدهای این تحولات می‌تواند از تاثیرات منفی این نگرانی‌ها بکاهد.

■ **ارزش معاملات بازار مشتقه بورس کالا به ۳۰همت رسید**

ارزش معاملات بازار قراردادهای آتی و اختیار معامله بورس کالای ایران از ابتدای سال جاری تا پایان روز معاملاتی منتهی به ۲۲ دی‌ماه ۱۴۰۳ به ترتیب ۲۹۶۹۴ و ۱۴۳میلیارد تومان بوده است. ارزش قراردادهای اختیار معامله نیز در این مدت ۱/۳۶۷میلیارد تومان بوده است. هم اکنون در بازار آتی بورس کالای ایران، قراردادهای آتی صندوق طلای لوتوس، صندوق طلای کهربا، صندوق طلای جواهر، شمش طلا، شمش نقره و زعفران نگین فعال است. صندوق طلای لوتوس، صندوق طلای کهربا، صندوق طلای جواهر، شمش طلا و سکه طلا نیز در بازار قراردادهای اختیار معامله بورس کالا مورد معامله قرار می‌گیرد.

■ **نگرانی از تحقق نیافتن وعده‌های اقتصادی**

یکی دیگر از ترس‌های بزرگ فعالان بازار به وعده‌های اقتصادی دولت و تیم سیاستگذاری بازمی‌گردد. کاهش نرخ بهره بانکی که در ماه‌های گذشته به‌عنوان یکی از موتورهای اصلی رشد بازار مطرح بود، اکنون به یک چالش جدی تبدیل شده است.

در هفته‌های اخیر، سیگنال‌هایی مبنی‌بر احتمال کاهش نرخ بهره منتشر شد که موجب افزایش امیدواری سهامداران شد اما اکنون نگرانی‌هایی وجود دارد که شاید این وعده‌ها عملی نشود یا کاهش نرخ بهره کمتر از سطح انتظار بازار باشد. در بهمن‌ماه، تصمیم‌گیری درباره نرخ بهره بانکی و اعلام سیاست‌های جدید، نقشی کلیدی در تعیین مسیر بازار خواهد داشت

تلاقی نگرانی‌ها در بازار اوراق روند اخیر در بازار اوراق خزانه اسلامی(اخزاها) و رشد نرخ آنها، نشانه‌هایی از چالش‌های احتمالی در سیاستگذاری نرخ بهره ارائه می‌دهد. از سوی دیگر، دخالت‌های بانک مرکزی در این حوزه به پیچیدگی مساله افزوده است. برخی معتقدند که جریان فروش فعلی بازار، از سوی افرادی هدایت می‌شود که از تصمیمات احتمالی درباره نرخ بهره مطلع هستند و این تصمیمات را به ضرر بازار ارزیابی می‌کنند. بازار انتظار دارد نرخ بهره با کاهش ۴ تا ۵درصدی مواجه شود اما اگر این انتظار برآورده نشود، تاثیرات منفی آن بر فضای کلی معاملات قابل‌توجه خواهد بود. این نگرانی در کنار سایر عوامل به مانعی جدی برای بازگشت اعتماد به بازار تبدیل شده است.

■ **رابطه میان اخبار و احساسات بازار**

یکی از نکات کلیدی در تحلیل وضعیت فعلی بازار، نقش اخبار و نحوه انتشار آنهاست. بازار سرمایه به‌شدت تحت‌تاثیر اطلاعات و تحولات سیاسی، اقتصادی و گزارش‌های بنیادی قرار دارد. اخبار مثبت می‌توانند به‌عنوان عاملی محرک عمل کرده و روند بازار را به سمت بهبود سوق دهند. در مقابل، اخبار منفی یا تحقق نیافتن انتظارات می‌توانند احساس ترس و تردید را تشدید کنند.

■ **اهمیت گزارش‌های بنیادی**

گزارش‌های بنیادی شرکت‌ها نیز یکی از عوامل کلیدی در تعیین مسیر بازار محسوب می‌شوند. این گزارش‌ها نه‌تنها می‌توانند نقش حمایتی در برابر افت قیمت‌ها ایفا کنند، بلکه با شفاف‌سازی وضعیت شرکت‌ها به کاهش نگرانی‌های سهامداران کمک می‌کنند. با این حال، نگرانی‌هایی نیز درباره کیفیت و محتوای این گزارش‌ها وجود دارد. اگر گزارش‌های منتشر شده نتوانند انتظارات بازار را برآورده کنند، ممکن است به عاملی برای افزایش فشار فروش تبدیل شوند.

■ **عبور از بحران با مدیریت ترس‌ها**

بازار سرمایه برای بازگشت به تعادل و ادامه روند صعودی، نیازمند مدیریت صحیح این چهار حس ترس است. سیاستگذاران و فعالان بازار باید با ارائه گزارش‌های شفاف و تصمیم‌گیری‌های حمایتی به کاهش این نگرانی‌ها کمک کنند. از سوی دیگر، سهامداران نیز باید با نگاهی منطقی‌تر و ارزیابی دقیق‌تر از شرایط، از تصمیمات هیجانی اجتناب کنند. روند معاملات در روز دوشنبه نشان داد که بازار هنوز ظرفیت بازگشت به مسیر رشد را دارد. با این حال این مسیر به‌شدت وابسته به اخبار، گزارش‌ها و تصمیمات کلان اقتصادی خواهد بود. اگر این عوامل بتوانند اعتماد عمومی را جلب کنند، بازار می‌تواند بر ترس‌ها غلبه کرده و چشم‌اندازی مثبت برای آینده ترسیم کند.

خبر

تکاپوی بورس‌های جهان در مواجهه با رمزارزها

سنا- مدیریت تحقیق و توسعه بورس تهران در گزارشی به بررسی پدیده ظهور رمزارزها و دارایی‌ها، فرصت‌ها و چالش‌های آن برای بورس‌های اوراق بهادار پرداخته شده است.

داده‌های آماری مدیریت تحقیق و توسعه بورس تهران نشان می‌دهد در یک دهه گذشته در شرایطی که ارزش بازارهای سهام در سراسر دنیا دو برابر شده است، ارزش بازار رمزارزها ۵۰۰ برابر شده است. طبق این آمار، برآورد شده تعداد سرمایه‌گذاران در حوزه رمزارزها در سراسر دنیا به ۸۳۴میلیون نفر رسیده است.

■ **نگاهی به اقدامات بورس‌های جهان در حوزه رمزارزها**

امروزه شاهد حضور طیف گسترده‌ای از دارایی‌های دیجیتال به‌ویژه رمزارزها در بازارهای مالی و استقبال سرمایه‌گذاران از آنها هستیم. با وجود نوپا بودن این دارایی‌ها، پتانسیل بالایی برای رشد دارند و با سرعت بسیار زیاد در حال رشد و جذب سرمایه‌گذاران جدید هستند. این موضوع به واکنش بورس‌های اوراق بهادار منجر شده است. بورس‌های اوراق بهادار تلاش کرده‌اند با طراحی انواع مختلفی از ابزارهای مالی بر روی رمزارزها، امکان انجام معاملات محصولات مبتنی‌بر آنها را در سامانه‌های معاملاتی خود فراهم کنند.

برخی بورس‌ها گام را فراتر گذاشته و با سرمایه‌گذاری، شراکت یا خرید صرافی‌های دیجیتال به ارائه انواع خدمات موجود درصرافی‌ها همچون انجام معاملات، استکینگ، نگهداری رمزارزها و مانند آن نیز اقدام کرده‌اند.

به نظر می‌رسد تمرکز اصلی بورس‌ها بیشتر و پیشتر از راه‌اندازی بورس یا پلتفرم دیجیتال، راه‌اندازی انواع ابزارهای مالی مبتنی‌بر رمزارزهاست.

نکته قابل‌توجه این است که بورس سوئیس و بورس دویچه آلمان که به راه‌اندازی بورس دیجیتال برای معامله انواع دارایی‌های دیجیتال اقدام کرده‌اند، نیز از این موضوع مستثنی نیستند. یعنی در این بورس‌ها چندین برابر تعداد توکن‌های قابل معامله در بورس دیجیتال، نماد معاملاتی برای انواع ابزارهای مالی مبتنی‌بر رمزارزها طراحی شده و درحال معامله است.

ضمن اینکه از نظر زمانی نیز راه‌اندازی ابزارهای مالی مبتنی‌بر رمزارز نسبت به راه‌اندازی بورس دیجیتال تقدم داشته است. در این حوزه فقط بورس‌ها نبودند که اقداماتی برای مدیریت شرایط جدید انجام داده‌اند بلکه سایر ارکان مانند کارگزاران نیز این تحول را درک کرده‌اند.

برخی از بزرگ‌ترین کارگزاران دنیا اقدام به خرید صرافی رمزارز یا مشارکت با آنها کرده‌اند تا بتوانند مشتریان خود را حفظ کرده و از فرصت‌های بازار جدید نیز بهره‌مند شوند.

اما چرا بورس‌های دنیا با این سرعت در حال تطبیق شرایط خود با بازار رمزارزها هستند؟

■ **تعداد سرمایه‌گذاران در بازار رمزارزها**

اصلی‌ترین عاملی که موجب شده بورس‌های جهان تلاش کنند تا در مواجهه با بازار رمزها خود را تطبیق دهند رشد پر شتاب این بازار و افزایش پر سرعت تعداد سرمایه‌گذاران این حوزه است که می‌تواند آینده بازارهای اوراق بهادار را دستخوش تغییر کند.

طبق آمارها از آغاز معاملات بیت‌کوین در سال ۲۰۰۸ تعداد سرمایه‌گذاران این بازار به صورت پیوسته افزایش یافته است.

در سال ۲۰۱۷ تقریبا یک دهه پس از راه‌اندازی این رمزارز، تعداد سرمایه‌گذاران به ۳۰میلیون نفر رسید. این رشد ادامه یافت و تا سال ۲۰۲۰ تعداد سرمایه‌گذاران به ۷۴میلیون نفر افزایش یافت.

در سال ۲۰۲۱ با جهشی چشمگیر، تعداد سرمایه‌گذاران در این بازار به ۲۹۵میلیون نفر رسید که نشان‌دهنده علاقه روزافزون به این بازار بود.

این روند صعودی همچنان ادامه دارد و براساس آخرین آمار، تعداد مالکان رمزارزها در پایان سال ۲۰۲۳ به ۵۷۵میلیون نفر رسید.

تازه‌ترین اطلاعات نشان می‌دهد؛ تعداد سرمایه‌گذاران در بازار رمزارزها در سال ۲۰۲۴ به مرز ۸۳۴میلیون نفر رسید و برآورد می‌شود به‌زودی از مرز یک‌میلیارد نفر هم عبور کند.

■ **رشد پرسرعت بازار رمزارزها**

در دهه گذشته بازارهای سهام، رشدی آهسته‌ای را تجربه کرده‌اند به طوری که ارزش بازارهای سهام در بورس‌های اوراق بهادار دنیا از ۶۵تریلیون دلار در سال ۲۰۱۳ به ۱۱۱تریلیون دلار در پایان سال ۲۰۲۳ رسیده که نشان می‌دهد ارزش بازارهای سهام در سراسر دنیا در طول یک دهه نزدیک به دو برابر شده است.

این در حالی است که بازار رمزارزها، رشد حدود ۵۰۰برابری را ثبت کرده است. به عقیده برخی کارشناسان، رشد بازار محدود به بازار رمزارزها نخواهد شد و مزایای متعدد بلاکچین همچون امکان توکن‌سازی انواع دارایی‌ها به تحولاتی شگرف در بازارهای مالی منجر خواهد شد. به طور مثال رابرت گریفیلد، مدیرعامل پیشین بورس نزدک می‌گوید: تحول عظیم بعدی در بازارهای مالی، توکن‌سازی است.

او بر این باور است که تا پنج‌سال آینده تمام سهام و اوراق قرضه موجود در وال‌استریت، توکن‌سازی خواهند شد.

چنین دیدگاهی محدود به او نیست، لری فینک مدیرعامل بلک راک، بزرگ‌ترین شرکت مدیریت دارایی در جهان، نیز بر این باور است که نسل بعدی اوراق بهادار، اوراق بهادار توکن‌سازی شده است.

رشد انفجاری ناشی از این فناوری به‌خصوص در بازار رمزارزها و استقبال سرمایه‌گذاران از رمزارزها، زنگ خطر را برای بورس‌های اوراق بهادار به صدا درآورده است.

این تحولات و پتانسیل بالای فناوری بلاکچین، بورس‌ها را بر آن داشته تا برای حفظ جایگاه خود و پاسخگویی به نیازهای جدید سرمایه‌گذاران، اقدامات توسعه‌ای متعددی برای بهره‌گیری از فضای جدید انجام دهند که مهم‌ترین آنها عبارتند از

۱- راه‌اندازی مشتقات رمزارزها
۲- طراحی و عرضه اسناد قابل معامله مبتنی‌بر رمزارز(ETN)
۳- رونمایی از صندوق‌های قابل معامله مبتنی‌بر رمزارز
۴- محصولات مالی ساختار یافته مبتنی‌بر رمزارز
۵- تاسیس بورس دیجیتال
۶- توکن اوراق قرضه
۷- انجام معاملات رمزارزها از طریق بورس
۸- ارائه خدمات شاخص رمزارز
۹- ارائه خدمات نظارت بر بازار رمزارز
۱۰- ارائه پلتفرم معاملات صرافی رمزارز.

فراخوان مناقصه عمومی

نوبت اول

اداره کل راهداری و حمل و نقل جاده‌ای استان خراسان رضوی در نظر دارد مناقصات به شرح ذیل را از طریق **سامانه الکترونیکی دولت** برگزار نماید. تاریخ انتشار در سامانه ۱۴۰۳/۱۰/۲۴ می‌باشد.

شماره مناقصه	موضوع مناقصه	شماره فراخوان در سامانه	مبلغ تضمین شرکت در مناقصه (ریال)	مبلغ برآورد (ریال)
۱۴۰۳/۳۱/۲۰۸	بهسازی و روکش آسفالت محور گناباد- سه‌راهی روشناوند- گیسور شهرستان گناباد (نوبت سوم)	۲۰۰۳۰۰۱۴۲۳۰۰۰۱۶۰	۲۰/۹۵۲/۴۲۸/۹۶۳	۴۱۹/۰۴۸/۵۷۹/۲۵۳
۱۴۰۳/۳۱/۲۰۹	احداث پُل (آبروی) چهار دهانه‌ی شش متری دالی در محل چاه نسر در محور نیشابور- کاشمر (شهرستان میان جلگه) (نوبت اول)	۲۰۰۳۰۰۱۴۲۳۰۰۰۱۶۱	۳/۶۵۲/۵۹۶/۴۸۰	۷۳/۰۵۱/۹۲۹/۶۰۲
۱۴۰۳/۳۱/۲۱۰	لکه‌گیری و روکش آسفالت محور سبزوار- بردسکن(نوبت اول)	۲۰۰۳۰۰۱۴۲۳۰۰۰۱۶۲	۱۵/۰۰۰/۰۰۰/۰۰۰	۳۰۰/۰۰۰/۰۰۰/۰۰۰

- **مهلت دریافت اسناد مناقصه:** تا ساعت ۱۷:۰۰ روز دوشنبه تاریخ ۱۴۰۳/۱۰/۳۰
- **مهلت تحویل پاکات مناقصه:** تا ساعت ۱۷ روز پنج‌شنبه مورخ ۱۴۰۳/۱۱/۲۰
- **تاریخ و ساعت بازگشایی پاکات مناقصه:** ساعت ۸:۰۰ روز شنبه مورخ ۱۴۰۳/۱۱/۱
- **اطلاعات تماس دستگاه مناقصه‌گزار:** مشهد- انتهای خیابان فدائیان اسلام- کدپستی ۹۱۷۳۶۹۵۶۳۶- تلفن تماس ۸-۳۳۴۱۲۰۲۴-۰۵۱ و نمابر: ۳۳۴۳۵۸۸۸-۰۵۱
- **محل دریافت و تحویل اسناد مناقصه:** سامانه تدارکات الکترونیکی دولت (ستاد) به نشانی www.setadiran.ir

شناسه آگهی: ۱۸۶۵۴۸۲

اداره کل راهداری و حمل و نقل جاده‌ای استان خراسان رضوی

خبر

پیامدهای توقف صادرات جو و ذرت روسیه برای ایران

ایلنا– رییس انجمن غلات ایران گفت: روسیه بیش از دو ماه پیش اعلام کرده بود که از ۱۵فوریه ۲۰۲۵ صادرات ذرت و جو از مبدا این کشـــور صفر خواهد شد و این توقف صادرات تا پایان ماه ژوئن ادامه خواهد داشت. این در حالی است که روسیه اصلی‌ترین مبدا واردات جوی دامی به کشور ما محسوب می‌شود.

کاوه زرگران درباره پیامدهای توقف صادرات جو و ذرت در روسیه برای ایران گفـــت: فدراسیون روسیه با هدف کنتـــرل قیمت‌ها و مدیریت صادرات، ماهانه بر کالاهـــای صادراتی عوارض تعیین می‌کنـــد و این عوارض برای گندم، ذرت، جو و روغن متغیر اســـت. در برخی ماه‌ها عوارض تا صفر کاهش می‌یابد و در برخی ماه‌ها تا ۱۰۰دلار نیز ممکن است افزایش پیدا کند، در همین راستا روسیه بیش از دو ماه پیش اعلام کرده بود که از ۱۵ماه فوریه ۲۰۲۵ (۲۷بهمن ۱۴۰۳) صادرات ذرت و جو از مبدا این کشـــور صفر خواهد شـــد و این توقف صادرات تا پایان ماه ژوئن (۹تیر) ادامه خواهد داشـــت. این در حالی اســـت که روسیه اصلی‌ترین مبدا واردات جوی دامی به کشـــور ما محسوب می‌شود و در این شرایط انتظار می‌رود وزارت جهاد کشاورزی با توجه به میزان مصرف جو در کشور تامین این نهاده را چه در قالب ذخایر اســـتراتژیک کشور و چه در قالب کالایی که بخش خصوصی وارد می‌کند، مدیریت کند اما متاسفانه این اتفاق نیفتاده است.

وی افزود: در ایران سالانه حدود ۵/۵میلیون تا ۶میلیون تن جوی دامی مصرف می‌شـــود که حدود نیمی از این حجم از تولید داخل تامین می‌شود. مصرف جوی وارداتی کشـــور در فصل زمســـتان به اوج خود می‌رســـد زیرا در این فصل دام‌ها نمی‌توانند از مراتع استفاده کنند و باید در فضای سربسته تغذیه شوند و با توجه به آنچه شرح داده شد متاسفانه هنوز کشور موفق به تامین جوی دامی مورد نیاز در اوج مصرف زمســـتانه نشده و افزایش قیمت این کالا در دو ماه گذشته و در بازار داخل نســـبت به کالاهای مشابه که ذرت بوده، نشان‌دهنده کمبود عرضه است. افزایـــش قیمت ریالی جـــوی دامی در حالی اتفاق افتاده که قیمت ارزی این کالا نسبت به ذرت افزایش نداشته است. قیمت جوی دامی اکنون به ۱۱هزار تومان در هر کیلو افزایش پیدا کرده است.

زرگران اظهار کرد: توقف صادرات اقلام یادشده از روسیه در ماه فوریه امسال رویه هر ســـاله این کشور نیســـت و به عنوان رییس انجمن غلات در نامه‌ای به وزارت کشـــاورزی در این باره اطلاع‌رســـانی کردم و در مورد نگران‌کننده بودن وضعیت عرضه جو هشدار دادم.

رییـــس انجمن غلات ایران در ادامه از پیامدهای توقف صادرات ذرت روسیه گفت و اظهار کرد: اصلی‌ترین مبدا واردات ذرت به ایران برزیل اســـت. اکنون در پایـــان فصل صادراتی برزیل قرار داریم و برزیل تا اوایل ماه‌های ژوئن و جولای که محصول ســـال آینده برداشت شود، بارگیری نخواهد داشت. ایران همواره در فاصله ماه ژانویه تا دو ماه یادشـــده ذرت مورد نیازش را از اوکراین تامین می‌کرد اما به دلیل شرایط سیاسی تامین ذرت از اوکراین نسبت به گذشته سخت‌تر شده و در این شـــرایط ممنوعیت صادرات ذرت از روسیه هم واردات ذرت به کشور ما را کاهش خواهد داد.

وی ادامه داد: ایران سالانه حدود ۹میلیون تن ذرت مصرف می‌کند و حدود یک میلیون تن از این میزان از تولید داخل و باقی آن از محل واردات تامین می‌شود، در نتیجه بیشترین وابستگی ما به غله وارداتی را ذرت تشکیل می‌دهد.

عضو هیات نمایندگان اتاق بازرگانی ایران بیان کرد: پس از توقف صادرات جو از روسیه، ترکیه می‌تواند مبدا وارداتی جایگزین باشد.

زرگـــران تصریـــح کرد: یک ماه تا توقف صادرات از روسیه فرصت اســـت اما سیاستگذاران ما هنوز متوجه این موضوع نشده‌اند و وزارت کشاورزی دارد واردات جو را سهمیه‌بندی می‌کند، مگر اینکه شرکت پشتیبانی امور دام حجم بالایی جو خریداری کند.

وی در پاسخ به اینکه قزاقستان می‌تواند جایگزین روسیه در تامین جو و ذرت وارداتی ایران باشـــد، گفت: قزاقســـتان ذرت تولید نمی‌کند، تنها جو تولید کرده و سالانه ۲میلیون تا ۲/۵میلیون تن جو صادر می‌کند، با این حال مقصد اصلی صادرات آن چین اســـت و با توجه به اینکه مسیر ریلی این کشـــور با چین بازگشایی شده چین حاضر اســـت جوی قزاقستان را گران‌تر از ایران بخرد اما قزاقستان می‌تواند در شرایطی که تامین جو از محل روسیه متوقف می‌شود به عنوان مبدا واردات در نظر گرفته شود، هر چند جریان واردات ضعیف خواهد بود.

سهم ۲/۵ میلیارد دلاری کشاورزی از تجارت تهران و آنکارا

ایلنا– از مجموع تجـــارت ایران و ترکیه که ارزش آن به ۱۵میلیارد دلار می‌رســـد ۲/۵میلیارد آن به بخش کشـــاورزی اختصاص دارد و براساس سند هشتمین نشست راهبردی کشاورزی ایران این ارقام در چشم‌اندازی پنج‌ساله دو برابر خواهند شد.

محمدعـــلی رضـــایی، رییس کمیسیون کشـــاورزی اتاق بـــازرگانی ایران از دســـتاوردهای سفر اخیر وزیر کشـــاورزی ایران در راس یک هیات اقتصادی به ترکیه گفت و توضیح داد: در این سفر ۱۸۰بازرگان ایرانی وزیر را همراهی کردند و این افراد همگی در زمینه‌های مختلف کشاورزی، دام و طیور، واکسن‌های دامی و کود و آفت‌کش‌ها به تولید مشغول هستند و در جریان این سفر با طرف‌های ترک در باب بســـترهای همکاری مشترک گفت‌وگو داشتند، از جمله مهم‌ترین مباحثی که در این رویداد مطرح شد مربوط به فناوری‌های ماشین‌آلات کشاورزی و تولید بذر بود. این مباحث از آنجا اهمیت دارد که ترک‌ها در تحریم نیستند و می‌توانند واسطه‌ای برای ورود فناوری و ماشین‌آلات کشاورزی به ایران باشند در حالی که ایرانی‌ها به دلیل تحریم امکان دسترسی به آنها را ندارند.

وی افـــزود: از مجموع تجارت ایـــران و ترکیه که ارزش آن به ۱۵میلیارد دلار می‌رســـد ۲/۵میلیارد آن به بخش کشاورزی اختصاص دارد، صادرات محصولات کشاورزی ایران به ترکیه در ۹ماهه سال ۱۴۰۳ نسبت به مدت مشابه سال گذشته افزایش داشته و از آنجا که سند هشتمین نشست راهبردی کشاورزی ایران در این رویداد امضا شد و افزایش تجارت محصولات کشاورزی دو کشور در یک افق پنج ساله در این سند ترسیم شد، پیش‌بینی می‌شود در یک چشم‌انداز پنج ساله ارزش کل تجارت دو کشور به ۳۰میلیارد دلار افزایش یابد و سهم محصولات کشاورزی از این رقم ۵میلیارد دلار باشد.

رضایی اظهار کرد: در این رویداد طرفین درباره حل مســـائل گمرکی صحبت کردند و به ویژه درباره حل چالش‌های مربوط به پایانه گمرکی بازرگان و چالش‌های برآمده از مالیات سوخت رانندگان کامیون مذاکراتی داشتند.

وی یادآور شد: سرمایه‌گذاری در آموزش و تحقیق در تولید بذر و نهال اصلاح‌شده از دیگر اموری بود که در این رویداد به آنها پرداخته شـــد. این سرمایه‌گذاری قرار است به صورت مشـــترک انجام شود و اگر ثمربخش باشد، قادر خواهیم بود بذر مورد نیاز کشور را در داخل تولید کنیم، به ویژه بذرهایی که گونه اصلاح‌شده آن در کشور ما وجود ندارد.

رییس کمیسیون کشاورزی اتاق بازرگانی ایران گفت: وجه اشتراک کشاورزی در ایران و ترکیه درگیر بودن دو کشور با تغییرات اقلیمی و رویارویی با خشکسالی است و در این رویداد درباره مکانیزاسیون کشاورزی و استفاده از روش‌های نوین آبیاری، گلخانه‌ها، شیلات و آبزیان، تولید و مبادله واکسن‌های دارویی دامی، کود و آفت‌کش‌ها گفت‌وگو شد.

وی اضافه کرد: ایجاد زیرســـاخت‌های مورد نیاز بـــرای افزایش تجارت بازار محصولات کشاورزی مانند انبارداری، حمل‌ونقل، توسعه صنایع فرآوری شبکه‌های اطلاعاتی، تقویت سیستم یکپارچه‌سازی اطلاعات کشاورزی و تقویت خدمات توسعه کشاورزی از طریق ICT موضوع دیگر گفت‌وگوهای این رویداد بود.

رضایی در پاسخ به اینکه ترکیه می‌تواند مبدا جدیدی برای تامین نهاده دام و طیور ایران باشد، بیان کرد: باید دید ترکیه نهاده‌های دامی را با چه قیمت و کیفیتی عرضه می‌کند و علاوه بر این چگونگی روابط سیاسی و اقتصادی دو کشور تا چه اندازه با این موضوع همخوانی دارد و البته غیر از ترکیه کشورهای دیگری به ویژه در حاشیه دریای خزر مانند قزاقستان، قرقیزستان و ترکمنستان و آذربایجان قرار دارند که می‌توانند منبع تامین این اقلام باشند.

رییس اتاق ایران به معاون اول رییس‌جمهور نامه نوشت

درخواست تنظیم بازار با مشارکت بخش خصوصی

«**جهان‌صنعت**»– رییـــس اتاق ایران در نامه‌ای بـــه محمدرضا عارف، معاون اول رییس‌جمهوری بر لزوم مشـــارکت بخش‌های خصوصی و تعاونی در جلســـات و تصمیم‌گیری‌های ستاد تنظیم بازار تاکید کرد.

رییس اتاق بازرگانی، صنایع، معادن و کشـــاورزی ایـــران در نامه‌ای به معاون اول رییس‌جمهوری، اساسنامه ستاد تنظیم بازار را درخواست کرده و خواستار مشارکت اتاق‌های بازرگانی، اصناف و تعاون در جلسات و تصمیم‌گیری‌های این مجموعه شد.

در بخشی از نامه صمد حسن‌زاده به محمدرضا عارف، با اشاره به عملکرد ستاد تنظیم بازار آمده اســـت: متاسفانه با وجود صدور دستور مساعد از سوی نهاد ریاست‌جمهوری دولت سیزدهم، مبنی بر دعوت از نمایندگان ذی‌صلاح بخش‌های خصوصی و تعاونی در جلسات و تصمیم‌گیری‌های ستاد تنظیم بازار، مشارکت مناسب اتاق‌های سه‌گانه در برنامه‌های این مجموعه به نحو مقتضی فراهم نشده است.

رییس اتاق ایران در این نامه تاکید کرده اســـت: با توجه به تاکید رییس‌جمهوری بر استفاده مناسب از ظرفیت‌های اتاق‌های سه‌گانه و به استناد مواد ۲ و ۳ قانون بهبود مستمر محیط کسب‌وکار و بند (۲۳) سیاست‌های کلی اقتصاد مقاومتی بر شفاف‌سازی و روان‌سازی نظام توزیع و روزآمدسازی شیوه‌های نظارت بر بازار، ضروری است اقداماتی برای آسیب‌شناسی وضعیت موجود و ایجاد زمینه افزایش استفاده از طرح‌ها و مشارکت بخش‌های خصوصی و تعاونی در فرآیندهای تصمیم‌گیری و تصمیم‌سازی ستاد تنظیم بازار انجام شود. به گفته رییس اتاق ایران توجه به نظرات تخصصی بخش خصوصی، می‌تواند از صدور بخشنامه‌ها و قوانین مزاحم و بعضا متناقض جلوگیری کند.

موضوع درخواست ارائه اساسنامه ستاد تنظیم بازار و مشارکت بخش خصوصی در نشست‌های این ســـتاد، در جلسات متعددی در نشست شورای راهبری بهبود محیط کسب‌وکار بررسی شده بود. رونوشت این نامه به محمد اتابک، وزیر صنعت، معدن و تجارت، مجید انصاری، معاون حقوقی رییس‌جمهوری، حسین فرهیدزاده، رییس هیات‌مدیره و مدیرعامل سازمان حمایت مصرف‌کنندگان و تولیدکنندگان، بهمن عبداللهی، رییس اتاق تعاون ایران و قاسم نوده‌فراهانی، رییس اتاق اصناف ایران ارسال شده است.

متن کامل نامه رییس اتاق ایران به محمدرضا عارف، معاون اول رییس‌جمهوری به این شرح است: احتراما به استحضار می‌رساند متاسفانه با وجود صدور دستور مساعد از سوی نهاد محترم ریاست‌جمهوری دولت سیزدهم (به پیوست)، مبنی بر دعوت از نمایندگان ذی‌صلاح بخش‌های خصوصی و تعاونی در جلسات و تصمیم‌گیری‌های ستاد تنظیم بازار، مشـــارکت مناسب اتاق‌های سه‌گانه در برنامه‌های این مجموعه به نحو مقتضی فراهم نگردیده است. با توجه به تاکید ریاست محترم جمهور مبنی بر استفاده مناسب از ظرفیت‌های اتاق‌های سه‌گانه و به استناد مواد ۲ و ۳ قانون بهبود مستمر محیط کسب‌وکار و بند (۲۳) سیاست‌های کلی اقتصاد مقاومتی که مبتنی بر شفاف‌سازی و روان‌سازی نظام توزیع و روزآمدسازی شیوه‌های نظارت بر بازار است، ضروری است اقدامات مقتضی جهت آسیب‌شناسی وضعیت موجود و ایجاد زمینه افزایش استفاده از طرح‌ها و مشارکت بخش‌های خصوصی و تعاونی در فرآیندهای تصمیم‌گیری و تصمیم‌سازی ستاد تنظیم بازار انجام پذیرد

از آنجا که ستاد تنظیم بازار مصوبه شورای عالی هماهنگی اقتصادی سران سه قوا است و با عنایت به موقتی بودن مصوبات این شورا، موجب امتنان خواهد بود چنانچه دستور فرمایید در صورت داشتن جایگاه حقوقی و نافذ بودن تصمیمات این ستاد، ترتیبی اتخاذ گردد تا در راستای اثربخشی بیشتر تصمیمات متخذه، از نمایندگان اتاق‌های سه‌گانه برای حضور در جلسات و تصمیم‌گیری‌های این نهاد، دعوت به عمل آید. بدیهی است استماع نظرات تخصصی این مجموعه‌ه می‌تواند منجر به جلوگیری از صدور بخشنامه‌ها و قوانین مزاحم و بعضا متناقض گردیده و ضمن رعایت تنظیم بازار، مانع از بروز خسارت به بخش‌های تولید و صادرات در کشور شود.

پیشاپیش از حسن توجه و بذل مساعدت جنابعالی سپاسگزاری می‌گردد.

خبر

سهم ایران از اقتصاد در حال رشد اوراسیا چگونه افزایش می‌یابد

پیشنهاد تشکیل کمیته تجاری دولت و بخش خصوصی

«**جهان‌صنعت**»– در حالی که آمارها حاکی از رشد سریع و قابل توجه اقتصاد اتحادیه اوراسیاست، رییس اتاق مشترک ایران و قزاقستان با طرح پیشنهاد تشکیل کمیته تجاری اوراسیا گفت: تشکیل این کمیته می‌تواند در پیگیری و رفع موانع تجارت با این منطقه از جمله موانع لجســـتیکی، گمرکی، بانکی و نظایر آن موثر باشد.

اقتصاد کشورهای عضو اتحادیه اوراسیا تحت تاثیر تحریم‌هـــا علیه روسیه و افزایش تقاضا در بازارهای منطقه‌ای در حال رشد اســـت و پیش‌بینی می‌شود رشد تولید ناخالص داخلی این منطقه در سال جاری از ۴درصـــد فراتر رود. ایران به تازگی و در اوایل دی ماه ســـال جاری، به عنوان عضو ناظر این اتحادیه اقتصادی برگزیده شد.

در این حال امیر عابدی، رییس اتاق مشترک ایران و قزاقستان گفت: با توجه به سهم ناچیز ایران از تجارت ۹۰۰میلیارد دلاری منطقه اوراسیا، لازم است دولت با همکاری بخش خصوصی کمیته تجاری اوراسیا را تشـــکیل دهد و از ظرفیت اتاق‌های سراسر کشور و اتاق‌های مشترک کشورهای عضو اوراسیا استفاده کند.

وی در گفت‌وگـــو با «اتاق ایران آنلاین» گفت: تشـــکیل این کمیته با حضور نمایندگانی از سازمان توسعه تجارت، معاونت دیپلماسی اقتصادی وزارت امور خارجه و اتاق‌های مشترک کشورهای اوراسیا می‌تواند در پیگیری و رفع موانع تجارت با این منطقه از جمله موانع لجستیکی، گمرکی، بانکی و نظایر آن موثر باشد

عابدی افزود: حضور ایران به عنوان عضو ناظر اتحادیه اقتصادی اوراسیا، فرصت مغتنمی برای کشور است تا با حداکثر ظرفیت بتوانیم تجارت خود را با این اتحادیه گسترش دهیم.

وی با اشاره به برگزاری نمایشگاه تجارت با اوراسیا از ۳ تا ۶اســـفند امسال در تهران اظهار کرد: با توجه به تجربه حضور ما در دور قبل این نمایشگاه، امسال هم اتاق مشترک ایران و قزاقستان قصد دارد با توان بیشتری در این نمایشگاه حاضر شود.

عابدی تاکیـــد کرد: پاویون قزاقســـتان در این نمایشگاه به همت اتاق مشترک تشکیل خواهد شد و علاقه‌مندان برای مشارکت در آن می‌توانند با روابط عمومی اتاق مشترک ایران و قزاقستان تماس بگیرند

■ **رشد ۴ درصدی اوراسیا**

اقتصاد کشورهای عضو اتحادیه اوراسیا تحت تاثیر تحریم‌هـــا علیه روسیه و افزایش تقاضا در بازارهای منطقه‌ای در حال رشد اســـت و پیش‌بینی می‌شود رشد تولید ناخالص داخلی این منطقه در سال جاری از ۴درصد فراتر رود.

براســـاس گزارش اخیر بانک توســـعه اوراسیا، اقتصادهای اتحادیه اوراسیا بـــه طور قابل توجهی در حال رشـــد هستند. این رشد به ویژه تحت تاثیر تحریم‌های غرب علیـــه روسیه و افزایش تقاضا در بازارهای منطقه‌ای قرار دارد، به طوری که پیش‌بینی می‌شود رشد تولید ناخالص داخلی جمعی این منطقه در سال جاری از ۴درصد فراتر برود.

در تحولات منطقـــه‌ای، دولت دونالد ترامپ به دنبال گسترش فعالیت‌های تجاری خود در خاورمیانه، به ویژه در منطقه خلیج‌فارس است؛ منطقه‌ای که به دلیل رونق بی‌نظیر بازار املاک و مستغلات، به عنوان یکی از جذاب‌ترین فرصت‌های سرمایه‌گذاری در سطح جهانی شناخته می‌شود. گسترش حضور سازمان ترامپ در خاورمیانه همزمان با رونق ساخت‌وساز در منطقه صورت می‌گیرد. این رونق به دلیل تلاش کشورهای حوزه خلیج‌فارس برای تنوع‌بخشی به اقتصاد و کاهش وابستگی به سوخت‌های فسیلی است.

وزارت حمل‌ونقل عراق از پیشرفت سریع عملیات نقشه‌برداری توپوگرافی برای پروژه «راه توسعه» خبر داد. این پروژه به عنوان یکی از بزرگ‌ترین طرح‌های زیرساختی عراق، نقش کلیدی در تقویت ظرفیت‌های حمل‌ونقل زمینی و ریلی کشـــور ایفا خواهد کرد و بهره‌برداری کامل از آن تا ســـال ۲۰۲۹ برنامه‌ریزی شده است.

اخیرا نشست تجاری عربستان و ترکیه با حضور ۴۰شرکت ترکیه‌ای و تعدادی از شرکت‌های محلی عربســـتانی در ریاض برگزار شـــد. نشست توسعه همکاری‌های تجاری در ۱۰بخش کلیدی از جمله معدن، مواد شیمیایی، صنایع غذایی، خدمات، آهن و محصولات فلزی، نســـاجی، برق و الکترونیک، تجهیزات و ماشـــین‌آلات، غلات و حبوبات و میوه و سبزیجات متمرکز بود. هدف از این حضور، کشف فرصت‌های صادراتی نویدبخش در بازار عربستان سعودی و تقویت همکاری‌های اقتصادی دوجانبه اعلام شده است. ترکیه در نظر دارد صادرات خود را که در سال گذشته به ۲۵۵/۸میلیارد دلار رسید تا سال ۲۰۲۸ به ۴۰۰میلیارد دلار افزایش دهد.

ترکیه به تـــازگی بار دیگر مخالفـــت خود را با تحریم‌های جدید آمریکا علیه گاز روسیه اعلام کرده و بر اهمیـــت واردات این منبع انرژی برای اقتصاد کشـــور تاکید کرد. وزیر انرژی ترکیه در گفت‌وگو با رســـانه‌ها تصریح کرده که گاز روسیه در میان‌مدت قابل جایگزینی نیست و اعمال تحریم‌ها می‌تواند به اقتصاد ترکیه، خانوارها و زندگی ۸۵میلیون نفر آسیب بزند. این موضع‌گیری نشـــان‌دهنده تلاش ترکیه برای حفظ توازن در سیاست خارجی و تامین منافع اقتصادی خود است.

■ **نگرانی از پیامد سیاست ترامپ**

در ایـــن حال، در تحولات جهانی با تاکید مجدد دونالد ترامپ بر سیاست‌های حمایت‌گرایانه تجاری و استفاده از تعرفه‌ها به عنوان ابزار اصلی، نگرانی‌های جهانی درباره پیامدهای این رویکرد افزایش یافته است

ترامـــپ تهدید کرده که تعرفـــه ۲۵درصدی بر کالاهـــای وارداتی از مکزیـــک و کانـــادا و تعرفه ۱۰درصدی بر چین اعمال خواهد شد. چین احتمالا با کاهش ارزش یوآن تلاش خواهد کرد که اثر تعرفه‌ها را خنثی کند؛ روشی که در دوره اول ریاست‌جمهوری ترامـــپ نیز موفق عمل کرد. برای مکزیک و کانادا تهدیدهای تعرفه‌ای ترامپ نگرانی‌های قابل توجهی ایجاد کرده اســـت. مکزیک و کانـــادا امیدوارند این تهدیدها تنها تاکتیک‌های مذاکره‌ای باشد و بتوانند با ارائه امتیازاتی پیش از آغاز به کار ترامپ، از اعمال تعرفه‌هـــای واقعی جلوگیری کنند اما چنین فرضی چندان قابل اطمینان نیست. اعمال تعرفه ۲۵درصدی بر کالاهـــای وارداتی از مکزیـــک و کانادا به ویژه صنعت خودروسازی که به شـــدت به زنجیره‌های تامین فرامرزی وابسته است را تحت تاثیر قرار می‌دهد

در بحبوحه تنش‌های تجاری فزاینده میان ایالات متحده و چیـــن، فلزات حیاتی به سلاح اصلی چین برای مقابله با سیاست‌های محدودکننده آمریکا تبدیل شده‌اند. هر بار که واشنگتن محدودیت‌های جدیدی بر صادرات فناوری‌های پیشرفته به چین اعمال می‌کند، پکن با تشدید کنترل بر صادرات مواد اولیه حیاتی نظیر گالیم، ژرمانیوم و آنتیموان واکنش نشان می‌دهد. توقف جریان صادرات این فلزات از چین به آمریکا، زنجیره تامین جهانی را مختل کرده و قیمت‌ها را به شـــدت افزایش داده است.

گزارش ۲

در یک نشست تخصصی مطرح شد

افت تجارت با ایتالیا در دوران تحریم

«**جهان‌صنعت**»– تجارت ایران با کشور ایتالیا در دوران تحریم‌ها به یک‌هفتم میزان پیشاتحریم سقوط کرده است، به گونه‌ای که پیش از اعمال تحریم‌ها، حجم روابط تجاری ایران و ایتالیـــا به ۷میلیارد و ۴۰۰میلیـــون دلار می‌رسید اما با اعمال تحریم‌ها، این رقم به ۱میلیارد و ۴۰۰میلیون دلار کاهش یافت

این مطلب در نشســـت هم‌اندیشی هیات‌مدیره اتاق ایران و ایتالیا عنوان شـــد؛ نشستی که رییس و مسوولان اتاق ایران نیز در آن حضور داشـــتند و با هدف بررسی فرصت‌ها، چالش‌ها و برنامه‌هـــای آینده برای ارتقای همکاری‌های اقتصادی میان ایران و ایتالیا برگزار شد.

در ابتدای این جلســـه شـــهابی، دبیر اتاق مشترک ایران و ایتالیـــا به معرفی این اتاق پرداخت و گفت: «اتاق ایران و ایتالیا قدیمی‌ترین اتاق مشـــترک در حوزه اروپا اســـت که با بیش از ۵۵۰۰عضو ثبت‌شـــده فعالیت می‌کند.» وی با اشاره به روابط دیرینه و مســـتحکم دو کشور افزود: «پیش از اعمال تحریم‌ها، حجـــم روابط تجاری ایران و ایتالیا بـــه ۷میلیارد و ۴۰۰میلیون دلار می‌رسید اما با اعمـــال تحریم‌ها، این رقم به یک میلیارد و ۴۰۰میلیـــون دلار کاهش یافت. با ایـــن وجود، تراز تجاری همواره مثبت و به نفع ایران بوده است.» احمد پورفلاح، رییس اتاق مشـــترک ایران و ایتالیـــا در ادامه به برنامه‌های آینده این اتاق پرداخت و گفت: «برای ســـال ۲۰۲۵، با همکاری معاونت بین‌الملل اتاق ایران و سفارت ایتالیا، برنامه‌های مشترکی تعریف کرده‌ایم که شـــامل پذیرش و اعزام هیات‌های تجاری در سال آینده خواهد بود.» وی همچنین با اشاره به اهمیت همکاری با طرف‌هـــای ایتالیایی اظهار کرد: «در ایتالیا همتایی به نام اتاق ایتالیا و ایران داریم که به مدیریت آقای دکتر زامپیلی، از مجریان بزرگ نیروگاه‌ها در این کشور اداره می‌شود.»

پورفلاح در ادامه به برخی دســـتاوردهای گذشته این اتاق اشاره کرد و گفت: «در سال ۲۰۱۹، هیاتی متشکل از ۶۰شرکت ایرانی را به اکسپوی میلان اعزام کردیم. در سال‌های گذشته نیز برنامه‌های متعددی برای توسعه روابط تجاری اجرا شده است.»

وی بر ضرورت اصلاح ساختارها تاکید کرد و خواستار بازبینی اساسنامه اتاق‌های مشترک شد.

پورفلاح افزود: «پیشـــنهاد می‌کنیم شورای سیاستگذاری از میان منتخبان روســـای اتاق‌های مشترک تشکیل شود و این اتاق‌ها نیز همانند تشکل‌ها و اتاق‌های شهرستان، نماینده‌ای در هیات نمایندگان اتاق ایران داشته باشند.»

رییس اتاق مشترک ایران و ایتالیا همچنین بر اهمیت ارزیابی عملکرد اتاق‌های مشترک تاکید کرد و گفت: «معیارهای ارزیابی باید مورد بازبینی قرار گیرند تا شـــاخص‌های دقیق‌تری برای سنجش عملکرد این اتاق‌ها تدوین شود.»

وی در پایان از برگزاری دوره‌های آموزشی درباره تحریم‌ها و FATF خبر داد و فعالان بخش خصوصی را به شـــرکت در این برنامه‌ها دعوت کرد.

صمد حســـن‌زاده، رییس اتاق ایران نیز در این جلســـه به فرصت‌های از دســـت رفته در زمینه سرمایه‌گذاری ایتالیایی‌ها در ایران اشـــاره کرد و گفت: «در سال ۲۰۱۸، مذاکراتی برای سرمایه‌گذاری ایتالیایی‌ها در حوزه هتلداری انجام شد و قرار بود هتل‌های زنجیره‌ای ایتالیا به‌ویژه در شـــهر تبریز تاسیس شوند اما متاسفانه تحریم‌ها مانع تحقق این پروژه شد.»

در بخش دیگری از نشست، حامد عسگری، معاون بین‌الملل اتاق ایران بر هماهنگی اتاق‌های مشترک با معاونت بین‌الملل تاکید کرد و گفت: «ضروری است اتاق‌های مشترک در دیدارهای خود با مقامات سیاسی خارجی، هماهنگی‌های لازم را با معاونت بین‌الملل اتاق ایران به عمل آورند تا نتایج موثرتری حاصل شود.»

این نشست با جمع‌بندی پیشنهادات و برنامه‌های مطرح‌شده بـــه پایان رسیـــد و به عنـــوان گامی موثـــر در جهت تقویت همکاری‌های اقتصادی میان ایـــران و ایتالیا و بهبود عملکرد اتاق‌های مشترک تلقی شد.

گزارش ۳

رییس کل سازمان تجارت ایران عنوان کرد

لزوم تدوین سند توسعه تجارت برای مناطق آزاد کشور

رییس کل ســـازمان تجارت ایران با بیان اینکه مزیت‌های بالقوه مناطق آزاد با تجارت امکان بالفعل شدن را پیدا می‌کنند، بر تدوین سند توسعه تجارت برای هر منطقه آزاد تاکید کرد.

به گزارش اقتصادآنلاین، نشست هم‌اندیشی و بررسی مسائل و موضوعات مشترک فی‌مابین سازمان توسعه تجارت ایران و سازمان‌های مناطق آزاد تجاری– صنعتی با حضور محمدعلی دهقان‌دهنوی، معاون وزیر و رییس کل سازمان توسعه تجارت ایران، رضا مســـرور، دبیر شـــورای عالی مناطـــق آزاد، رامین مهمان‌پرست، مشاور عالی دیپلماسی اقتصادی و جمعی از مدیران و معاونان اقتصادی مناطق آزاد کشـــور در شورای عالی مناطق آزاد تجاری– صنعتی و ویژه اقتصادی برگزار شد.

معاون وزیر صمت و رییس کل سازمان توسعه تجارت ایران در این نشست با اشاره به اهداف مشترک سازمان توسعه تجارت ایران با مناطق آزاد کشور اظهار کرد: به نظر می‌رسد مهم‌ترین دغدغه مناطق آزاد از دست رفتن مزیت‌های اقتصادی این مناطق است اما اینکه این مناطق جایگاهی برای واردات شده‌اند را نباید با دید منفی نگریست.

دهقان‌دهنوی بین مقوله صادرات و واردات نسبت ایجاد کرد و گفت: واردات و صادرات از یکدیگر جدا نیســـتند؛ واردات در یک منطقه باعث ایجاد تمرکز و تخصص‌گرایی می‌شود، به بیان دیگر با واردات زیرســـاخت‌های آن در منطقه شکل می‌گیرند و گمرک‌ها و جاده‌ها راه‌اندازی می‌شوند و آن منطقه نیز به یکی از بهترین مناطق برای تولید کالا تبدیل می‌شود.

معاون وزیر صمت با طرح این پرســـش که چرا نباید ایجاد زیرساخت مناسب و برنامه‌ریزی واردات در مناطق آزاد ما انجام شود؟ گفت: وقتی مردم متقاضی کالای مصرفی هستند وظیفه ما تامین آن است چراکه باعث ایجاد رفاه برای آنها می‌شود.

رییس کل سازمان توسعه تجارت ایران با بیان اینکه در این سازمان دنبال تحول هستیم، خاطرنشان کرد: هر یک از مناطق آزاد کشور دارای مزیت‌های بالقوه خاصی هستند که در تجارت می‌توانند بالفعل شـــوند؛ این امر نیازمند این است که برای هر یک از مناطق مسیر را به درستی مشخص کنیم.

دهقان‌دهنـــوی با بیان اینکه برای هـــر یک از مناطق آزاد می‌توان سند توسعه تجارت تدوین کرد، ادامه داد: در قالب این سند می‌توان به هدف‌های کمی مشخص دست یافت. سازمان توسعه تجارت ایران این آمادگی را دارد که این مهم را با مناطق آزاد پیش ببرد و پایش برنامه‌ها را داشته باشد.

وی در بخش دیگری از ســـخنان خود با تاکید بر اهمیت صادرات برای توسعه کشور خاطرنشان کرد: وقتی صادرات کشور توسعه پیدا کند بسیاری از مشکلات حوزه واردات هم برطرف خواهد شد. اگر تراز تجاری مثبت شود بسیاری از این دغدغه‌های اقتصادی نیز متعاقب آن از بین خواهد رفت.

رییس کل سازمان توســـعه تجارت ایران با بیان اینکه هر یک از مناطق آزاد کشور می‌توانند در راستای توافقنامه اوراسیا با کشورهای همسایه مراودات تجاری خود را داشته باشند، ادامه داد: طبق ایـــن توافقنامه تعرفه تجاری بسیاری از کالاها صفر خواهد شـــد، از این رو تجار و بازرگانان می‌توانند فرصت‌های زیادی برای صادرات کشور ایجاد کنند، همانطور که در واردات هم می‌تواند تهدید باشد. وی افزود: مناطق آزاد از طریق ابزارهای ترویج تجارت همچون برگزاری نمایشگاه‌های تخصصی خارجی در کشـــورهای همسایه عضو اوراسیا می‌توانند تهدید واردات را به فرصت تبدیل کنند، همچنین مناطق آزاد باید در کشورهای همسایه برای خود خواهرخواندگی پیدا کنند.

دهقان‌دهنوی با اشـــاره به ناکافی بودن زیرســـاخت‌ها در مراودات تجاری با کشورهای همسایه بیان کرد: باید کارگروه‌های تخصصی برای پیگیـــری موضوعات تجـــاری مناطق آزاد با کشورهای همسایه تدوین شود که آمادگی کامل برای همکاری در این زمینه را داریم.

نخست

کاهش بیش از ۵ میلیارد دلاری صادرات

طرح‌های پتروشیمی اولویت‌بندی می‌شوند

گروه انرژی– مدیرعامل شرکت ملی صنایع پتروشیمی می‌گوید که با احتساب صادرات ۱۰میلیارد دلاری صنعت پتروشیمی در ۹ماهه سال۱۴۰۳ میزان صادرات پتروشیمی‌ها تا پایان سال به ۱۳میلیارد دلار می‌رسد؛ رقمی که در مقایسه با سال گذشته بیش از ۶میلیارد دلار کمتر است که این کاهش ناشی از ناترازی گاز و قطع گاز پتروشیمی‌ها اتفاق افتاده است.

صادرات پتروشیمی‌ها براساس گزارش‌های رسمی در سال ۱۴۰۲ معادل ۱۹/۴ میلیارد دلار اعلام شد که همین رقم هم نسبت به سال ۱۴۰۱ از نظر ارزشی حدود ۲۸/۶درصد کاهش داشت، با این حال امسال به دلیل تشدید ناترازی و کم‌کاری دولت سیزدهم در ذخیره‌سازی گاز بیشترین فشار بر صنعت پتروشیمی وارد شد و عدم‌النفع آنها را از بازار صادراتی کاهش داده است. با این وجود حسن عباس‌زاده مدیرعامل شرکت ملی صنایع پتروشیمی براز امیدواری می‌کند که این مشکل برای سال آینده با تکمیل زنجیره ارزش و اولویت‌بندی طرح‌های در دست اجرا حل شود

حسن عباس‌زاده در نشست شورای معاونان وزیر نفت با حضور محمدرضا عارف، معاون اول رییس‌جمهوری با تاکید بر اینکه صنعت پتروشیمی در ۹ماهه امسال ۱۰میلیارد دلار صادرات داشته است، گفت: پیش‌بینی می‌کنیم این رقم تا پایان سال به ۱۳میلیارد دلار برسد. ۱۰میلیارد دلار خوراک صنایع پایین‌دستی داخل کشور نیز تامین شده که در زنجیره‌های مختلف مانند صنایع پلیمر، کفش، پوشاک و شوینده‌ها استفاده می‌شود.

او افزود: در برنامه هفتم توسعه، ۶۱طرح پتروشیمی تعریف شده است. برنامه هفتم توسعه در بخش پتروشیمی بر تکمیل زنجیره ارزش تمرکز داشته است و به این منظور تکمیل زنجیره ارزش در شرکت ملی صنایع پتروشیمی پایش و طرح‌ها اولویت‌بندی می‌شوند.

عباس‌زاده با بیان اینکه برنامه‌های پیشین توسعه، بیشتر بر افزایش ظرفیت تولید تمرکز داشته است، ادامه داد: برنامه هفتم توسعه به زنجیره‌های ارزش و رسیدن به ۱۳۱/۵میلیون تن ظرفیت در افق ۱۴۰۷ در زنجیره‌های متانول، پلی‌اتیلن، اتیلن و... تقسیم شده است. این موضوع اگرچه کار را سخت‌تر کرده است اما برای حرکت به سمت تکمیل زنجیره و تولید محصولات با ارزش‌افزوده بیشتر کمک‌کننده خواهد بود

عباس‌زاده چالش عمده صنعت پتروشیمی در اجرای طرح‌ها را تامین منابع مالی عنوان کرد و گفت: اجرای طرح‌های پتروشیمی در برنامه هفتم توسعه، ۲۴میلیارد دلار سرمایه‌گذاری نیاز دارد. اکنون ۱۲میلیارد دلار هزینه شده و به طور میانگین ۵۰درصد پیشرفت فیزیکی دارند و در ادامه نیز ۱۲میلیارد دلار سرمایه‌گذاری انجام می‌شود. برای پایداری تامین خوراک پتروشیمی، سرمایه‌گذاری برای جمع‌آوری گازهای همراه توسط شرکت‌های پتروشیمی انجام شده است.

مدیرعامل شرکت ملی صنایع پتروشیمی تاکید کرد: برای مشارکت شرکت‌ها و هلدینگ‌های پتروشیمی در توسعه میدان‌های کوچک گازی، تفاهمنامه‌هایی امضا شده و برخی شرکت‌ها نیز قراردادها را آماده کرده‌اند تا گاز بیشتری تولید کنند و چالش تامین خوراک تا حدی برطرف شود.

عباس‌زاده با اشاره به اینکه صنعت پتروشیمی در حوزه بهینه‌سازی مصرف انرژی نیز ورود کرده و امسال چند شهر سردسیر را تحت پوشش قرار داده است، اظهار کرد: بر این اساس قرار است تجهیزات را تعویض کرده و فرهنگ‌سازی کنند تا از محل بهینه‌سازی مصرف گاز خانگی، بخشی از خوراک گازی پتروشیمی‌ها تامین شود.

وی با تاکید بر اینکه در ایجاد مزارع خورشیدی عمده شرکت‌های پتروشیمی ورود کرده‌اند، افزود: برخی شرکت‌های پتروشیمی برای ایجاد نیروگاه‌های خورشیدی قرارداد امضا کرده‌اند. برای مثال متانول کاوه قرارداد تولید ۸۰۰مگاوات برق خورشیدی و ۵۰۰مگاوات برق بادی را امضا کرده تا برق مورد نیاز خود را تامین کند.

مدیرعامل شرکت ملی صنایع پتروشیمی به لزوم آمایش سرزمینی مناسب برای صنعت پتروشیمی در استان‌ها اشاره کرد و ادامه داد: طرح آمایش سرزمین برای صنعت پتروشیمی برای همه استان‌های کشور متناسب با منابع آبی، صنایع موجود و خوراک پتروشیمی تدوین می‌شود تا استانداران، سرمایه‌گذاران را با تمرکز بر توسعه صنایع پایین‌دستی جذب کنند.

مجلس تصمیم نهایی خود را برای بنزین سوپر گرفت

واردات بنزین معاف از مالیات توسط بخش خصوصی

«**جهان‌صنعت**»– واردات بنزین توسط بخش خصوصی به زودی کلید می‌خورد. پس از آنکه مجلس سازوکار تامین فرآورده‌های نفتی مورد نیاز کشور را مشخص کرد، حالا باید منتظر طی شدن سازوکارهای اجرایی بنزین بخش خصوصی شد که با هدف تامین بخشی از نیاز کشور قرار است توسط بخش خصوصی وارد شود.

نمایندگان مجلس این تصمیم را در جریان رسیدگی گزارش کمیسیون تلفیق درباره بخش اول لایحه بودجه سال ۱۴۰۴ کل کشور، برای رفع ایرادات شورای نگهبان مصوب کردند. قانونی که با اعطای مجوز به بخش خصوصی برای واردات و عرضه بنزین ویژه (اکتان بالا) در جایگاه‌های مشخص با معافیت از پرداخت سهم دولت از مالیات بر ارزش‌افزوده و به قیمت تمام شده با لحاظ سود متعارف قرار است پس از سال آینده بخشی از نیاز کشور به بنزین را تامین کند. آنطور که شنیده شده، با ورود بنزین سوپر (اکتان بالا) پالایشگاه‌ها دیگر بنزین سوپر تولید نمی‌کنند و همه ظرفیت آنها برای تولید بنزین معمولی اختصاص خواهد یافت.

هرچند درباره قیمت بنزین سوپر هنوز تصمیم قطعی گرفته نشده است اما مالک شریعتی، عضو کمیسیون انرژی مجلس گفته که با هدف کمک به اقتصادی‌تر شدن بنزین سوپر، سهم دولت از مالیات بر ارزش‌افزوده حذف شده، بنابراین این بنزین وارداتی ۱۵ تا ۲۰درصد ارزان‌تر از نرخ‌های گفته‌شده در آخرین خبرها به دست مردم می‌رسد.

طبق آمارهای موجود تا سال ۲۰۲۳، حدود ۳۰درصد از بنزین تولیدی ایران– معادل ۱۰میلیون لیتر– به عنوان بنزین سوپر شناخته می‌شود که توسط پالایشگاه‌های تهران، اصفهان، آبادان و لاوان تولید می‌شود. حالا با پیشنهاد بخش خصوصی و موافقت دولت و در نهایت تصویب مجلس قرار شده این حجم از نیاز کشور به بنزین از طریق واردات تامین شود که البته طبق مصوبه مجلس بنزین وارداتی از پرداخت مالیات معاف است.

این تصمیم در راستای کمک به ناترازی بنزین صورت گرفته است. افزایش مصرف بنزین در سال‌های اخیر باعث شده دولت ناچار به واردات روزانه بین ۸ تا ۱۰میلیون لیتر بنزین باشد.

روند تقاضای رو به افزایش بنزین هزینه‌های سنگینی را به بودجه عمومی دولت وارد کرده، به طوری که امسال در بودجه ۱۴۰۲ به میزان ۳میلیارد دلار بنزین وارد شده و برای سال آینده هم پیش‌بینی ۵میلیارد دلار بنزین است که با ارقام واقعی تهیه و به قیمت هر لیتر ۱۵۰۰ و ۳هزار تومان عرضه می‌شود.

■ چهار سناریوی قیمتی

برخی گمانه‌زنی‌ها از چهار سناریوی مرتبط با قیمت بنزین جدید وارداتی حکایت دارد. آنطور که بازار گزارش داده است، سناریوی اول ادامه وضع موجود (عرضه بنزین ۱۵۰۰ و ۳۰۰۰تومانی) بدون تغییر قیمت و تامین حداقل ۶میلیارد دلار ارز مورد نیاز در بودجه برای سال آینده است که تصویب این رقم از سوی مجلس بعید به نظر می‌رسد.

در سناریوی دوم، بنزین سهمیه‌ای ۶۰ و ۱۰۰لیتری با قیمت ۱۵۰۰ و ۳۰۰۰تومان باقی خواهد ماند اما مازاد مصرف بر ۱۶۰لیتر و سوختگیری با کارت جایگاهداران با نرخ سوم که نرخی آزاد (شاید نزدیک به فوب خلیج‌فارس) خواهد بود، صورت می‌گیرد تا واردات صفر شود.

سناریوی سوم که در حال بررسی بوده، بحث تغییر در نظام سهمیه‌بندی است. به گونه‌ای که به جای خودرو، سهمیه‌های بنزین یارانه‌ای به افراد تعلق بگیرد. در این صورت هر فرد ایرانی ماهانه رقمی مثلا حدود ۱۵ یا ۲۰لیتر بنزین سهمیه‌ای خواهد داشت و افراد می‌توانند سهمیه مازاد خود را در بازار آزاد بفروشند و اما سناریوی چهارم که از بقیه سناریوها محتمل‌تر بوده، افزایش نسبی حدود ۵۰درصدی قیمت بنزین با حفظ نظام فعلی سهمیه‌بندی است که می‌تواند اجرای این سناریو با تعیین نرخ سوم، به صورت ترکیبی باشد.

یکی از دلایل افزایش حجم قاچاق سوخت که بنا به گفته روسای دو قوه مقننه و مجریه روزانه ۲۵ تا ۳۰میلیون لیتر بوده، قیمت پایین بنزین در کشور است. براساس مصوبه اخیر مجلس، تصمیم گرفته شده برای جلوگیری از قاچاق سوخت ۳درصد از منابع داخلی حاصل از کشف سوخت قاچاق برای اجرای اقدامات قانونی لازم در حوزه‌های اجرایی، انتظامی، امنیتی و فرهنگی به منظور حذف کامل عرضه خارج از شبکه و قاچاق فرآورده‌های نفتی و گازی از کشور برای اموری که توسط کارگروهی متشکل از معاون اول رییس‌جمهور به عنوان رییس کارگروه و رییس ستاد مبارزه با قاچاق کالا و ارز، رییس سازمان برنامه و بودجه کشور، وزرای امور اقتصادی و دارایی، نفت، کشور و اطلاعات، فرمانده فرماندهی انتظامی جمهوری اسلامی ایران، فرمانده سازمان اطلاعات سپاه پاسداران انقلاب اسلامی و رییس سازمان صداوسیما با حضور سه عضو ناظر از کمیسیون‌های انرژی، امور داخلی کشور و شوراها و برنامه و بودجه و محاسبات به انتخاب مجلس شورای اسلامی تصمیم می‌گیرند، اختصاص یابد.

مجلس همچنین تصمیم گرفته به منظور تامین فرآورده‌های نفتی مورد نیاز کشور، به شرکت‌های دولتی تابعه ذی‌ربط وزارت نفت اجازه داده شود نسبت به واردات، خرید و تهاتر فرآورده‌های نفتی در سقف ردیف‌های در نظر گرفته شده با رعایت اصل پنجاه و سوم (۵۳) قانون اساسی جمهوری اسلامی ایران اقدام و راهکارهای بهینه‌سازی و کاهش مصرف فرآورده‌های نفتی به شرح زیر را با همکاری سازمان برنامه و بودجه کشور، سازمان بهینه‌سازی و مدیریت راهبردی انرژی و سایر دستگاه‌های اجرایی ذی‌ربط، انجام دهد:

تنوع‌بخشی به سبد سوخت حمل‌ونقل کشور از طریق شرکت‌های تابعه ذی‌ربط وزارت نفت از طریق افزایش سهم گاز مایع (ال.پی.جی.) تا سقف ۵۰۰هزار تن در سال به قیمت هر لیتر معادل پایین‌ترین نرخ بنزین یارانه‌ای عرضه شده در کشور و گاز طبیعی فشرده (سی.ان.جی) تا سقف ۳۰میلیون مترمکعب در روز. اولویت در اعطای مجوز و تسهیل در واردات خودرو به اتوبوس‌ها، کشنده‌ها، خودروهای سواری و موتورسیکلت‌ها صرفا از نوع برقی یا برقی– بنزینی (هیبریدی) با استفاده از تمام سوخت‌های جایگزین و همچنین اعطای مجوز به بخش خصوصی برای واردات و عرضه بنزین ویژه (اکتان بالا) در جایگاه‌های مشخص با معافیت از پرداخت سهم دولت از مالیات بر ارزش‌افزوده و به قیمت تمام شده با لحاظ سود متعارف.

آنطور که مجلس تصمیم گرفته آیین‌نامه اجرایی این جز توسط سازمان برنامه و بودجه کشور با همکاری وزارت نفت و سازمان بهینه‌سازی و مدیریت راهبردی انرژی تدوین شده و حداکثر دو ماه پس از لازم‌الاجرا شدن این قانون یعنی اوایل سال آینده باید به تصویب هیات وزیران برسد.

■ واردات بنزین سوپر ناترازی را کم می‌کند؟

هرچند تصمیم مجلس در راستای کاهش بخشی از ناترازی بنزین صورت گرفته، با این حال این مصوبه هنوز ابهام‌های بسیاری دست‌کم در ذهن افکار عمومی دارد، از جمله اینکه چه کسانی بنزین سوپر قرار است وارد کنند؟ آیا صلاحیت آنها باید توسط وزارت نفت تایید شود؟ اگر قرار است واردکننده مالیات ندهد، آیا این تصمیم برای گروهی رانت ایجاد نمی‌کند؟ ناصر سودانی نماینده ادوار مجلس و کارشناس انرژی در این رابطه به «جهان‌صنعت» می‌گوید: چون بحث واردات بنزین مطرح بوده ممکن است برخی فعالان اقتصادی بخواهند با استفاده از تهاتر در این حوزه اقدام کنند، به نظرم باید سازوکار و شرایط افراد مشخص شود.

وی افزود: اگر از قبل یک چارچوب قابل قبولی برای این واردات بنزین لحاظ شود، نتیجه می‌تواند مفید باشد و باعث کاهش ناترازی بنزین شود.

جمشید عدالتیان، کارشناس اقتصادی هم در این رابطه به «جهان‌صنعت» می‌گوید: به نظر من مجلس در واقع راه‌حلی را دنبال می‌کند که بتواند با دردسر کمتری بنزین را وارد کند. اینکه بخش خصوصی وارد کار شده است، می‌تواند کمک کند که تحریم‌ها دور زده شود اما در نهایت وقتی بخش خصوصی را دخالت بدهید، هر مشکلی هم پیش بیاید دولت آن را به گردن بخش خصوصی می‌اندازد.

او در پاسخ به این سوال که آیا این تصمیم باعث کاهش مصرف بنزین می‌شود، گفت: در عمل به نظر من در واردات هیچ تغییری نمی‌کند و فقط قیمت‌گذاری توسط بخش خصوصی خواهد بود. از طرف دیگر دولت اجباری ندارد که با قیمت ارزان بنزین سوپر بفروشد، چون بخش خصوصی وارد کرده و او قیمت‌گذاری می‌کند. به این ترتیب بخشی از مساله ناترازی بنزین حل می‌شود.

خبر

سدهایی که زیر ۱۰ درصد آب دارند

ایسنا– بر اساس آخرین آمار، از ابتدای سال آبی تا ۲۳دی‌ماه از وضعیت سدهای کشور شش سد زیر ۱۰درصد آب دارند و حجم آب موجود در مخازن ۴۴درصد است.

میزان ورودی مخازن کل کشور از ابتدای سال آبی (ابتدای مهرماه) تا ۲۳دی‌ماه معادل ۵/۶۷میلیارد مترمکعب بوده که در قیاس با سال گذشته که عددی معادل ۵/۸۶میلیارد مترمکعب بوده ۳درصد کاهش داشته است. میزان کل خروجی سدهای کشور نیز نسبت به سال قبل با ۴درصد افزایش مواجه بوده است

حجم آب موجود مخازن اکنون ۲۲/۴۸میلیارد مترمکعب ثبت شده که این عدد نسبت به سال قبل که عددی معادل ۲۰/۵۷میلیارد مترمکعب بوده، ۹درصد افزایش یافته است. حجم پرشدگی سدهای کشور نیز تا این تاریخ ۴۴درصد است

وضعیت برخی سدهای مهم کشور بیانگر این بوده که در شش سد پرشدگی کمتر از ۱۰درصد است، به طوری که سد ۱۵خرداد حوضه قمرود ۱۰درصد، سد استقلال و شیمیل و نیان استان هرمزگان هرکدام به ترتیب ۶ و صفر درصد، سد ساوه استان مرکزی ۷درصد، سد تنگوئه سیرجان استان کرمان ۸درصد و سد رودبال داراب فارس ۲درصد آب دارند.

گزارش‌ها نشان می‌دهد میزان بارش‌ها از ابتدای سال آبی جاری (ابتدای مهر) تا ۲۲دی‌ماه با کاهش ۴۱درصدی نسبت به دوره بلندمدت روبه‌رو شده که شرایط چندان امیدوارکننده نیست، به طوری که این وضعیت ضرورت توجه جدی به موضوع مدیریت مصرف در همه بخش‌های کشور را دوچندان کرده است.

براساس آخرین آمارهای دفتر اطلاعات و داده‌های آب کشور از ابتدای سال آبی جاری (ابتدای مهر) تا ۲۲دی‌ماه ۵۱/۵میلیمتر در کشور بارش اتفاق افتاده است. این میزان بارش در مقایسه با ۸۷/۷میلیمتر دوره بلندمدت ۵۴ساله، ۴۱درصد کاهش را نشان می‌دهد.

ساخت اولین نیروگاه زباله‌سوز

پاون– معاون وزیر نیرو در آیین مبادله موافقتنامه تبدیل پسماند شهری به انرژی الکتریکی میان ساتبا و شهرداری اصفهان ابراز امیدواری کرد که ساخت نخستین نیروگاه زباله‌سوز از محل ماده۱۲ قانون رفع موانع تولید کشور در حوزه زیست توده در اصفهان به الگویی برای سایر کلانشهرهای کشور تبدیل شود.

آیین مبادله موافقتنامه تبدیل پسماند شهری به انرژی الکتریکی میان سازمان انرژی‌های تجدیدپذیر و بهره‌وری انرژی برق (ساتبا) و شهرداری اصفهان برگزار و توافقنامه آن توسط محسن طرزطلب، معاون وزیر نیرو و رییس سازمان ساتبا و علی قاسم‌زاده، شهردار اصفهان امضا و مبادله شد.

محسن طرزطلب، رییس سازمان ساتبا در این آیین اظهار کرد: برای ساخت این نیروگاه که حدود ۶۰درصد اعتبار به صورت ارزی تامین می‌شود، به حدود ۴هزار میلیارد تومان سرمایه‌گذاری نیاز است و این اعتبار می‌تواند از محل اعتبارات ماده ۱۲ قانون رفع موانع تولید و تسهیلات پرداختی صندوق توسعه ملی تامین شود.

وی با تاکید بر لزوم انتخاب سرمایه‌گذار توانمند برای این پروژه گفت: مهم است که سرمایه‌گذار برنده مناقصه، از اعتبارات بانکی مناسبی برخوردار باشد تا بتواند فرآیند دریافت تسهیلات را پس از برنده شدن به سرعت طی کند و این موضوع برای جلوگیری از ایجاد وقفه در اجرای پروژه حیاتی است

طرزطلب خاطرنشان کرد: هدف ساتبا این است که این پروژه تا پیش از پایان سال به نتیجه برسد و قرارداد آن منعقد شود. امیدواریم بتوانیم شاهد آغاز عملیات اجرایی این پروژه در اوایل سال آینده باشیم.

صادرات نفت روسیه به مشتریان بزرگ فلج شد

رویترز– معامله‌گران و تحلیلگران می‌گویند با تحریم‌های آمریکا علیه تولیدکنندگان روسیه و محدودتر شدن عرضه به مشتریان بزرگ مسکو، پالایشگاه‌های چینی و هندی نفت بیشتری را از خاورمیانه، آفریقا و آمریکا تهیه خواهند کرد که قیمت و هزینه‌های حمل را افزایش می‌دهد.

وزارت خزانه‌داری آمریکا روز جمعه با وضع تحریم‌هایی علیه شرکت‌های «گازپروم نفت» و «سورگوت نفت گاز» و ۱۸۳کشتی مشارکت‌کننده در نقل و انتقال نفت روسیه، درآمدهای نفتی مسکو را هدف گرفت.

بسیاری از نفتکش‌ها برای حمل نفت به هند و چین استفاده شده‌اند زیرا تحریم‌های غرب و مکانیسم سقف قیمت که کشورهای گروه هفت در سال ۲۰۲۲ برای فروش نفت روسیه به کشورهای دیگر به اجرا گذاشتند، مسیر تجارت نفت روسیه را از اروپا به آسیا تغییر داد.

به گفته دو منبع تجاری چین، صادرات نفت روسیه به دلیل تحریم‌های جدید که پالایشگاه‌های خصوصی چینی را مجبور می‌کند تولید پالایشگاه خود را کاهش دهند، به شدت آسیب خواهد دید.

ویژه

کسب تندیس افتخارآمیز هفتمین همایش تجلیل از برترین‌ها

پتروشیمی تبریز، پیشتاز در حمایت از حقوق مصرف‌کنندگان

«**جهان صنعت**»– پتروشیمی تبریز بار دیگر در عرصه صنعت و مسوولیت اجتماعی درخشید و با افتخاری دیگر، جایگاه پیشرو خود را در حمایت از حقوق مصرف‌کنندگان تثبیت کرد. این شرکت صنعتی موفق شد در هفتمین همایش تجلیل از منتخبین حمایت از حقوق مصرف‌کنندگان استان آذربایجان شرقی، تندیس و گواهینامه طلایی این حوزه را دریافت کند؛ افتخاری که نشان‌دهنده تعهد و عملکرد درخشان پتروشیمی تبریز در حفظ و رعایت حقوق مشتریان است. به گزارش روابط‌عمومی شرکت پتروشیمی تبریز، این مراسم باشکوه با حضور چهره‌های برجسته کشوری و استانی، از جمله معاون وزیر صنعت، معدن و تجارت و مدیرعامل سازمان حمایت از حقوق مصرف‌کنندگان و تولیدکنندگان، جمعی از نمایندگان مجلس شورای اسلامی، معاون اقتصادی استاندار، مدیرکل تعزیرات حکومتی استان و سایر مسوولان عالی‌رتبه برگزار شد. سالن همایش پتروشیمی تبریز، میزبان این گردهمایی بزرگ و مهم بود. در این مراسم، از برترین بنگاه‌های اقتصادی استان که در زمینه رعایت حقوق مصرف‌کنندگان و ارائه محصولات و خدمات باکیفیت عملکردی ممتاز داشته‌اند، تجلیل شد. در این میان، دکتر سید نوراله میراشرفی، مدیرعامل و نایب‌رییس هیات‌مدیره پتروشیمی تبریز، به عنوان چهره شاخص این رویداد، مورد تقدیر ویژه قرار گرفت.

کسب این گواهینامه ارزشمند، حاصل تلاش‌های مستمر، برنامه‌ریزی‌های دقیق و نگاه راهبردی مدیریت و کارکنان پتروشیمی تبریز در ارتقای کیفیت محصولات و خدمات است.

این دستاورد، نشان‌دهنده پایبندی این شرکت به اصول اخلاقی، مسوولیت‌های اجتماعی و احترام به حقوق مصرف‌کنندگان است. پتروشیمی تبریز با تمرکز بر نوآوری، بهبود مستمر فرآیندها و جلب رضایت مشتریان موفق شده است به الگویی برجسته در صنعت پتروشیمی کشور تبدیل شود.

نوبت دوم

آگهی مزایده عمومی ۰۴–۱۴۰۳ (م–ز–ع)

شناسه ملی: ۱۰۵۳۰۰۱۰۰۲۵ – شماره ثبت: ۴۰۱۹۰

Shiraz.P.C
شرکت پتروشیمی شیراز (سهامی عام)

شرکت پتروشیمی شیراز (سهامی عام) در نظر دارد ۱۵ قلم از اجناس مازاد خود را به شرح زیر از طریق مزایده عمومی به فروش برساند.

۱- ماده جاذب رطوبت (پرلیت) به وزن تقریبی ۳/۰۰۰ کیلوگرم*
۲- آلوبوند کامپوزیت به وزن تقریبی ۲/۰۰۰ کیلوگرم*
۳- ساندویچ پانل مستعمل مازاد بر نیاز به وزن تقریبی ۱/۰۰۰ کیلوگرم*
٤- یک دستگاه دینام جوشکاری ۳۰۰ آمپری به صورت یکجا
۵- فیلر وایر به وزن تقریبی ۱۳۰ کیلوگرم*
۶- ضربه‌گیر کابین آسانسور ٤ عدد
۷- ممبران ۳۶۹ عدد به صورت یکجا*
۸- کپسول CNG بزرگ و کوچک ۱۲ عدد به وزن تقریبی ۱/۵۰۰ کیلوگرم*
۹- سه قلم قطعات فرسوده گیربکس‌های کولینگ منطقه ۲ به صورت یکجا*
۱۰- دو قلم قطعات فن‌های هوایی واحد کوئینگ منطقه ۲ به صورت یکجا*
۱۱- دو دستگاه الکتروموتور آسانسورهای قدیمی ساختمان ادمین به صورت یکجا*
۱۲- یک دستگاه جرثقیل ۸۰ تن گروو*
۱۳- یک دستگاه جرثقیل ٤۵ تن گروو*
۱٤- دو دستگاه جاروبرقی فرسوده به صورت یکجا*
۱۵- دیگ بخارپز فرسوده استیل به وزن تقریبی ۲/۱۶۰ کیلوگرم (۹ عدد)

لذا از کلیه علاقه‌مندان به شرکت در مزایده دعوت به عمل می‌آید حداکثر ظرف مدت هفت روز کاری از تاریخ درج آخرین آگهی جهت بازدید و دریافت اسناد مزایده به نشانی: شیراز، مرودشت، کیلومتر ۶ جاده سد درودزن، شرکت پتروشیمی شیراز، خزانه امور مالی مراجعه فرمایند:

نوبت اول: ۱۴۰۳/۱۰/۲۲ نوبت دوم: ۱۴۰۳/۱۰/۲۶ نوبت سوم: ۱۴۰۳/۱۰/۲۹

شرکت‌کنندگان در مزایده می‌توانند برای هر یک و یا تمامی اجناس مورد مزایده (به شرط تکمیل سپرده شرکت در مزایده) پیشنهاد قیمت ارائه نمایند. همچنین علاقه‌مندان به شرکت در مزایده به منظور آگاهی از سایر اطلاعات مربوط به این مزایده علاوه بر مراجعه به سایت WWW.SPC.CO.IR، می‌توانند سوالات خود را از طریق تماس با شماره تلفن ۰۷۱۳۲۳۳۰۰۹۱ الی ۹، داخلی ۲۹۷۱ انبار اجناس مازاد، مطرح نمایند.

جهت دریافت پیامک مربوط به مزایده‌های شرکت پتروشیمی شیراز، عدد ۱٤۰۳ را به سرشماره ۳۰۰۰۷۹۳۷ ارسال فرمایید.

روابط‌عمومی و امور بین‌الملل شرکت پتروشیمی شیراز

خبر

سالانه چند کودک ایرانی به سرطان مبتلا می‌شوند؟

مهر– رییس دانشگاه علوم پزشکی بقیه‌الله(عج) گفت: سرطان‌های خون و مغز از شایع‌ترین سـرطان‌های کودکان در ایران هستند و درمان آنها با موفقیت ۸۰درصدی همراه است.

حسـن ابوالقاسم گفت: سرطان‌های خون و مغز در میان کودکان ایرانی از شیوع بیشتری نسبت به سایر سرطان‌ها برخوردار هستند، اما میزان بروز این بیماری‌ها همچنان محدود اسـت و سـالانه تنها ۳۰۰۰مورد جدید در کشور ثبت می‌شود.

وی اظهار کرد: سرطان خون معمولا با علائم عمومی همچون تب، ضعف، درد عضلات و مفاصل و علائم خونی مانند کبودی بدن و کم‌خونی همراه اسـت. در مقابل، تومورهای مغزی اغلب با سردرد و استفراغ طولانی‌مدت بروز می‌کنند که به درمان‌های عادی پاسخ نمی‌دهند.

رییس دانشـگاه علوم پزشـکی بقیه‌الله(عج) افزود: باوجود محدودیت در پیشـگیری از این نوع سرطان‌ها به دلیل نقش پررنگ عوامل ژنتیکی، تشـخیص زودهنگام می‌تواند تاثیر بسزایی در موفقیت درمان داشته باشد. شیمی‌درمانی‌ها اکنون بسیار موثر هستند و بیش از ۸۰درصد کودکان مبتلا با درمان‌های موجود معالجه قطعی می‌شوند.

وی همچنین به اهمیت تحقیقـات در زمینه کاهش عوارض درازمدت شیمی‌درمانی اشاره کرد و گفت: یکی از چالش‌های پیش‌روی درمان سرطان کودکان، کاهش عوارض ناشی از داروهای شیمی‌درمانی اسـت که نیازمند پیشرفت در تولید داروهای نوین با عوارض کمتر است.

ایـن متخصص در ادامه تاکید کرد که عوامل محیطی نقش کمتری در بروز سـرطان کودکان دارند و تغذیه معمولا تاثیر مسـتقیم چندانی در این بیماری‌ها ندارد. با این حال، خانواده‌ها می‌توانند با توجه به سلامت عمومی کودکان و مراجعه به‌موقع به پزشک در صورت مشاهده علائم مشکوک از پیشرفت بیماری جلوگیری کنند.

■ کمبود پانسمان بیماران پروانه‌ای همچنان تداوم دارد

رییس انجمن بیماران پروانه‌ای گفت: هزینه درمان بیماران پروانه‌ای بسیار بالاست یعنی پانسمان‌های مخصوص این بیماران که نقش حیاتی در بهبود زخم دارد، هزینه سنگینی را به خانواده‌ها تحمیل می‌کند.

حمیدرضا هاشمی‌گلپایگانی، در مورد چالش‌ها و کمبود دارو برای بیماران پروانه‌ای گفت: بیماری ای‌بی (Epidermolysis Bullosa) یا بیماری پروانـه‌ای، به دلیل ماهیت خاص و نادر آن، چالش‌های درمانی بسیاری به همراه دارد. این بیماران به مراقبت‌های روزانه اعم از استفاده از پانسمان‌های مخصوص، داروهای خاص و تغذیه مکمل نیاز دارند.

وی گفت: عدم مراقبت مناسـب از بیمار پروانه‌ای می‌تواند باعث ایجاد عفونت‌هـای جدی، تحلیل اندام‌ها و در مواردی حتی منجر به مرگ بیمار شود. علاوه‌براین، بسیاری از مراکز درمانی با این بیماری آشنا نبوده و توانایی ارائه خدمات لازم را ندارند. این موضوع نیاز به آگاهی‌بخشی و آموزش مداوم در حوزه درمان را بیش از پیش آشکار می‌کند.

رییس انجمن بیماران پروانه‌ای ادامه داد: هزینه درمان بیماران پروانه‌ای بسیار بالاست. به‌عنوان مثال پانسمان‌های مخصوص این بیماران که نقش حیاتی در بهبود زخم‌ها و جلوگیری از عفونت دارد، هزینه سـنگینی را به خانواده‌ها تحمیل می‌کند، همچنین داروهای مکمل، تجهیزات بهداشـتی و هزینه‌های بستری در بیمارستان نیز به این بار مالی افزوده می‌شود.

متاسـفانه بسیاری از خانواده‌ها به دلیل هزینه‌های بالای درمان قادر به تامین نیازهای فرزندان خود نیسـتند. خانه ای‌بی، با تامین این نیازها از طریق کمک‌های مردمی و خیرین، تلاش می‌کند تا بار مالی این خانواده‌ها را کاهش دهد.

وی تصریـح کـرد: یکی از چالش‌های مهم در بحـث درمان بیماران پروانه‌ای تامین داروها و پانسـمان بیماران اسـت کـه در برخی دوره‌ها حمایت‌هایی از سوی وزارت بهداشت صورت گرفته اما کمبودهایی همچنان وجود دارد که فشـار زیادی به بیماران و خانواده آنها وارد کرده است. این کمبودها در اقلام وارداتی و تخصصی اسـت و هیچ‌کدام جایگزین داخلی ندارد. مجموعه ما بارها از نهادهای مسوول درخواست تامین این اقلام را خواسته است. ولی متاسفانه همچنان کمبود این اقلام پابرجاست.

اختلال شخصیت ضداجتماعی

سرهنگ سیده زهرا آزادی‌امیری*– اختلال شخصیت ضداجتماعی یا ناهنجاری شـخصیت ضداجتماعی شناخته شده به‌عنـوان ASPD یا APD یا Sociopathy یک اختلال شخصیتی است که با الگوی فراگیر و پایدار همدلی ناچیز و نادیده گرفتن و نقض حق دیگران برای منفعت شخصی به‌طور طولانی مدت مشخص می‌شود. این اختلال معمولا در اوایل نوجوانی ظاهر می‌شـود و در تمام زندگی فرد ادامه می‌یابد. به‌طور قابل‌توجهی بر عملکرد بین فردی و شغلی تاثیر می‌گذارد و اغلب منجر به اختلالات عمیق در کیفیت کلی زندگی می‌شـود. افـراد مبتلا به اختلال شخصیت ضداجتماعی اغلب درگیر رفتارهای مجرمانه هستند و تقلا می‌کنند تا از پیامدهای منفی اعمال خود درس بگیرند. سایر رفتارهای ضداجتماعی مانند وجدان کم یا ناچیز و عدم توانایی کنترل خشم شناخته می‌شود.

رفتار ضداجتماعی به اقداماتی اطلاق می‌شود که به نقض حقوق دیگران و هنجارهای اجتماعی منجر می‌شود. این نوع رفتار شامل اعمالی مانند خشونت، دزدی، فریبکاری و تخریب اموال عمومی است. افرادی که به این نوع رفتارها تمایل دارند، معمولا از همدلی و احساس مسوولیت نسبت به دیگران بی‌بهره‌اند. عوامل مختلفی همچـون محیط اجتماعی، تربیت خانوادگی و مشـکلات روانی می‌توانند در بروز این رفتارها موثر باشند. مقابله با رفتار ضداجتماعی نیازمند رویکردهای پیشـگیرانه و درمانی است که شامل آموزش مهارت‌های اجتماعی و حمایت‌های روانی می‌شود. آموزش تاب‌آوری تاثیرات قابل‌توجهی بر خانواده‌ها و تربیت فرزندان دارد.

اشـخاص دارای اختلال شـخصیت ضداجتماعی سـطوح غیرمعمولی از سروتونین را در مغز خود دارند. همچنین آنها رفتار تکانشی دارند و در انجام تصمیم‌های بلندمدت اکثرا به مشـکل می‌خورند. این اختلال شخصیتی قبل از ۱۸ سالگی به دلیل رشد مغز قابل تشخیص نیست و معمولا رفتارهای ضداجتماعی در افراد زیر ۱۸ سال اختلال سلوک گفته می‌شود. شیوع این ناهنجاری در افراد ۲۴ تا ۴۴ سال بیشتر و در ۴۵ سال به بالا کاهش می‌یابند.

علائم اختلال شخصیتی ضداجتماعی عبارتند از:

تشخیص ندادن درست از غلط
دروغ‌گویی مداوم
بدبینی و ارزش قائل نبودن برای دیگران
علاقه به دستکاری ذهن دیگران
خود بزرگ‌بینی و صاحب‌نظر بودن
پیروی نکردن از قوانین اجتماعی
بی‌اعتنایی به حقوق دیگران
تکانشگری و ضعف در برنامه‌ریزی بلندمدت
پرخاشگری
وجدان کم یا ناچیز و نبود پشیمانی
ریسک نالازم بدون در نظر گرفتن خطرات آن برای خود و دیگران
روابط ضعیف
ضعف در یادگیری از اشتباه
نبود مسوولیت‌پذیری.

■ عوامل

کودکان دارای اختلال سـلوک اگر تا ۱۸ سـالگی درمان نشوند، ممکن اسـت دچار اختلال شخصیتی ضداجتماعی شوند. عوامل دیگری مانند اختلال کم‌توجهی– بیش‌فعالی، افسردگی، اختلال نافرمانی مقابله‌جویانه و اختلالات گروه B نیز احتمال این اختلال شخصیتی را بالا می‌برد.

■ معیارهای DSM -۵

الف) فرد تقریبا در همه جنبه‌های زندگی به حقوق دیگران احترام نمی‌گذارد و آنها را نقض می‌کند. این رفتار از ۱۵ سالگی شروع شده و سه مورد (یا بیشتر) از موارد زیر آن را نشان می‌دهد:

– فـرد با پیش نگرفتن رفتارهای قانونی، هنجارهای اجتماعی را رعایت نمی‌کند و این موضوع را تکرار ارتکاب اعمال مجرمانه‌ای که به دستگیری او منجر می‌شود نشان می‌دهد.

– مکار و فریبکار است و این موضوع را دروغگویی‌های مکرر، استفاده از نام‌های مسـتعار یا کلاهبرداری از دیگران به منظور سودجویی شخصی یا لذت بردن نشان می‌دهد.

– فرد بدون فکر و بلافاصله براساس امیال ناگهانی خود عمل می‌کند یا نمی‌تواند از پیش برنامه‌ریزی کند.

– حسـود، زود رنج، زود خشم و تحریک‌پذیر یا پرخاشگر است و این موضوع را تکرار دعواها یا تهاجم‌های فیزیکی نشان می‌دهد.

– با کارهای خطرناکی که انجام می‌دهد، ایمنی خود یا دیگران را رعایت نمی‌کند.

– تقریبا در همه امور بی‌مسـوولیت است و این موضوع را تکرار قانون‌شکنی‌ها در محل کار یا رعایت نکردن مسوولیت‌های مالی نشان می‌دهد.

– پشیمانی و عذاب‌وجدان ندارد و این موضوع را بی‌تفاوتی او نسبت به ناراحت کردن دیگران، بدرفتاری با آنها یا دزدیدن اموال آنها یا تلاش برای توجیه این اعمال نشان می‌دهد.

ب) فرد حداقل ۱۸ سال دارد.

پ) شواهد موجود نشـان می‌دهند که فرد اختلال سلوک دارد و شروع آن قبل از ۱۵ سالگی بوده است.

ت) رفتار ضداجتماعی صرفا در طول اسکیزوفرنی یا اختلال دوقطبی روی نمی‌دهد.

*** معاونت اجتماعی و فرهنگی کلانتری ۱۴۵ ونک**

یادداشت

«جهان‌صنعت» افزایش خشونت علیه کادر درمان را بررسی کرد

ضعف اعصاب

گـروه جامعه– بازهم خشـونت علیه کادر درمان، این‌بار بیمارسـتانی در الیگـودرز، رییس نظام پرستاری این شـهر حمله به کادر درمان را «بخشی از یک روند نگران‌کننده» دانسـته است، روندی که هربار در یک شهر و در یک بیمارستان اتفاق می‌افتد تا ادامه‌دار شـود. خشونت علیه کادر درمان، یکی از آسیب‌ها و معضلاتی است که طی سال‌های اخیر روندی افزایشی را پشت‌سر گذاشته و نگرانی پرستاران، پزشکان و دیگر پرسنل شاغل در حوزه درمان و سلامت کشور را به همراه داشته اسـت. روز گذشته نیز خبر دستگیری ۶ نفری که به بیمارسـتان الیگودرز حمله کرده بودند، اعلام شد. ابتدای همین هفته هم حمله یک همراه بیمار با چاقو به پرسنل حراست مسجدسلیمان خبرساز شـد. به عقیده بسیاری از کارشناسان یک تصویر کاریکاتوری و نادرسـتی از زندگی کادر درمان یا زندگی پزشک و پرستار در اذهان مردم جا گرفته و فاصله‌ای میان مردم و کادر درمان ایجاد کرده است. مردم احساس می‌کنند این افراد از مردم عادی خیلی دور هسـتند و درکی از شرایط مردم ندارند و خب با این تفکر خشـم بیشتری نسبت به کادر درمان شامل پزشک و پرستار ایجاد می‌شود. یا مثلا این نگـرش به تصوری برمی‌گردد که ما در مورد کادر درمان داریم و فکر می‌کنیم مثلا چه نوع آدم‌هایی هستند و چقدر بیماران و رسیدگی به آنها برایشان مهم اسـت و چقدر کادر درمان در رفاه هسـتند. طبیعتا بخشی از این نگرش‌ها نادرست ساخته شده است. همین موضوع به بهانه‌ای برای خشم مردم تبدیل شده است.

■ افزایش میزان خشـونت نسبت به کادر درمان

حسین کرمانپور، رییس مرکز روابط عمومی و اطلاع رسانی وزارت بهداشت، درباره معضل خشونت علیه کادر درمان گفت: در حال حاضر متاسفانه آمار منسـجمی دراین‌باره وجود ندارد و فقط براساس اطلاعات اخباری اسـت که در شبکه‌های مجازی و این قبیل رسـانه‌ها وجود دارد که البته آمار قابل اتکایی نیستند. از سوی دیگر میزان خشونت نسبت به کادر درمان یا بهتر است بگوییم کادر سلامت، در کشور افزایش داشته است و این معضلی است که در سراسـر دنیا وجود دارد و این مشـکل تنها مختص به ایران نیسـت و در برخی از مواقع این خشـونت منجر به قتل و مرگ‌ومیر کادر سلامت شده اسـت. به همین دلیل در دنیا به فکر برخورد با این خشونت افتاده‌اند و قوانین سفت و سختی را وضع کرده‌اند و کشورهایی مثل هند، چین و ... این خشونت را با همین قوانین کنترل کرده‌اند. یکی از همین کشـورهایی که با وضع قوانین محکم مثل تعیین مجازات طولانی زندان، آمار خشـونت علیه کادر سلامت را کنترل کرده و کاهش داده‌اند، کشور پاکستان در همسایگی ایران خود ماست.

وی افزود: وزارت بهداشت مطالعات جدیدی را برای ارائه پیشنهادات خود مبتنی‌بر یک‌سری داده جهت ارائه به قوه قضاییه شروع کرده است و سه تا چهارماه آینده نهایی و ارائه می‌شـود. پیشنهاد کلی ما به قوه قضاییه این است که قوانین موجود که حداقل مربوط به ۲۰سال قبل و درباره مجازات توهین علیه کارکنان دولت است را بازنگری کرده و مجازات بازدارنده‌تری را برای موارد خشونت علیه کادر سلامت وضع کنند؛ قوانین موجود به هیچ‌وجه اثر بازدارندگی نداشته‌اند چون در صورت داشتن اثر باید شرایط بهتر می‌شد.

کرمانپور درباره علت افزایش خشونت علیه کادر درمان بیان کرد: اکثر خشونت‌هایی که علیه کادر درمان اتفاق می‌افتد در بخش‌های بیمارسـتانی یا ارتبـاط به بخش‌های درمان مـا رخ می‌دهد و در بخش بهداشت خشونت‌ها به نوعی خشونت‌های کلامی و گذرا هسـتند اما خشونت‌های فیزیکی در بخش‌هـای درمانی و از همه مهم‌تر در بخش اورژانس به وقوع می‌پیوندد. علت وقوع خشـونت در بیمارستان‌ها را از آمبولانس‌ها شروع می‌کنیم؛ مـردم با اتفاقی که برای بیمارشـان افتاده، حالت اضطرار و فشـار دارند و در اسـترس وحشتناکی هسـتند که فکر می‌کنند جان بیمارشان به زودی از دسـت می‌رود و خود را ذیحق می‌دانند که یک آمبولانس در کوتاه‌ترین زمان ممکن برسد و بیمار آنها را جابه‌جا کند و با دیر رسیدن آمبولانس واکنش خشونت‌آمیزی دارند.

او ادامـه داد: دیر رسیدن آمبولانس به دلایلی چون کمبـود آمبولانس در مسیـر بیمار، مزاحم تلفنی‌هایی که با اورژانس تماس می‌گیرند و به دروغ درخواست کمک می‌کنند، آدرس‌های اشتباه، ایجاد ترافیک در مسیر ویژه اعزام آمبولانس توسط برخی از مردم و مواردی این چنینی باعث بروز خشـونت کلامی و بعد از آن درگیری فیزیکی همراهان بیمار با کادر درمان می‌شود و در این بین قطعا هیچ دلیل فردی و شخصی وجود ندارد.

رییـس مرکز روابط عمومی و اطلاع رسـانی وزارت بهداشـت درباره علت خشـونت در داخل بیمارسـتان‌ها و مراکز درمانی نیـز گفت: بعد از اورژانـس و انتقال بیمار به بیمارسـتان افراد فکر می‌کنند هر کسی بیمار خود را آورد باید بلافاصله در بخش توسط پزشک معاینه و سپس بستری شود؛ در حالی که در تمام بیمارستان‌های دنیا براساس یک پروتکل جهانی بیمارها طبقه‌بندی شده و بعد از آن با اولویت‌بندی پزشکان که بر اساس وضعیت بیمار تعیین می‌شود، کار بستری بیمار انجام خواهد شد. اولین موردی که بارها دیده‌ام عامل شروع دعوا و خشـونت در اورژانس و در بیمارستان‌ها می‌شود، مساله کمبود تخت است که اجازه پذیرش و بستری هر بیماری را به پرستار نمی‌دهد. عده‌ای از مردم فکر می‌کنند اورژانس هم مثل صف نانوایی است و چون زودتر رسیده‌اند، بیمارشان هم باید زودتر پذیرش و بستری شود؛ در حالی که اصلا اینگونه نیست و باید طبق همان طبقه و اولویت‌بندی اقدامات لازم‌الاجرا شـود. وی افزود: درگیری‌ها و خشونت علیه کادر درمان در مراحل و نقاط مختلف درمانی علل متعدد و مختلفی دارد؛ جدای از بحث آستانه تحریک که مردم و همراهان بیمار نسبت به اورژانس‌ها دارند پرسنل اورژانس و مراکز درمانی هم به دلیل شرایط جایی که در آن کار می‌کنند، خیلی نباید انتظار داشت که بعد از ۲۴سـاعت کار سخت، افراد آرام و متین باشـند. الان قیمت خدمات درمانی ارزان نیست و یکی از جاهایی که احتمال درگیری لفظی و خشونت وجود دارد، زمان پرداخت وجوه است؛ چه کسی که برای بیمار خود پول می‌دهد و چه کسی مثل پزشک یا پرستار این پول را دریافت می‌کند. ممکن است خیلی از پرسنل ما هم به خاطر تامین مخارج زندگی دو، سـه شیفته باشند و به دلیل خستگی گاهی با همراهان بیمار درگیر شوند. بیشترین عامل شروع خشونت تعداد زیاد همراهان بیمار هستند و اینکه در اورژانس‌ها و بیمارستان‌ها به این مساله که هر بیمار تنها یک همراه داشته باشد، به دلیل جلوگیری از وقوع خشونت‌های احتمالی است.

کرمانپور اظهار کرد: اسـتانداردهای نسـبت تخت بیمارسـتانی به پرستار علمی است و هوایی نیست. بالاخره وقتی می‌آیند و برای بیمارستان‌ها اسـتانداردهایی چون «بـه ازای هر ۲/۱دهم هر تخت اورژانس باید یک پرستار وجود داشته باشد، یـا به ازای هر ۳تخت بخش، یک پرسـتار وجود داشـته باشـد، حتما دلیل علمی وجود دارد ولی این استانداردها در بیمارستان‌های کشور ما لحاظ نمی‌شـود و سال‌هاست که مسوولان بخش‌های درمانی می‌گویند هر چه تعداد نیروی انسانی براساس ضوابط توزیع نشود، کیفیت خدمات پایین می‌آید و خود این موضوع باعث وقوع خشونت خواهد بود. یکی از مشکلات دیگری که باعث ایجاد خشونت می‌شود، خرابی دستگاه‌ها و تجهیزات بیمارستان‌ها و عدم ارائه خدمات به بیماران چه در مراکز دولتی و چه خصوصی است و بی‌جهت نیست که ما همچنان کشور توسعه‌یافته‌ای تلقی نمی‌شویم.

او ادامه داد: اکثر تجهیزات بیمارسـتان‌ها سن بـالایی دارند و به دلیل گرانی‌ها و تحریم‌ها به‌روز نمی‌شوند و خود این مساله باعث وقوع عصبانیت و خشـونت همراهان بیمار و درگیری آنها با کادر درمان می‌شـود. ما به دلیل تحریم‌هایی که وجود دارد نمی‌توانیم استانداردها را در بیمارستان‌ها رعایت کنیم و گرانی تجهیزات و عدم رعایت استانداردها در کیفیت خدمات ارائه شـده تاثیر گذاشته و منجر به وقوع خشونت می‌شود و مردم باید متوجه شوند که پزشکان و پرستاران مقصر خرابی و کمبود تجهیزات بیمارستان‌ها نیستند. مردم ما مردم همراهی هستند و ایـن را در دوران کرونا ثابت کرده‌اند که اگر به شرایط آگاه شوند و صادقانه بگویند که چه وضعیتی داریم بسیاری از این خشـونت‌ها علیه کادر درمان تاحد زیادی کاهش پیدا خواهد کرد.

رییـس مرکز روابط عمومی و اطلاع رسـانی وزارت بهداشـت در ادامه بیان کرد: بخش اعظم خشونت‌ها از طرف همراهان بیمار رخ می‌دهد اما در برخی مواقع پرسـتار یا پزشک هم با رفتار خود به وقوع خشـونت دامن می‌زند و گاهی دیده شده که به دلایلی چون خسـتگی بیش از حد، ازدحام مراکز درمانی، درخواسـت بیـش از حد بیماران و همراهان‌شان، شروع‌کننده خشونت و عامل محرک خود کادر درمان هستند. همانطور که برای عامل خشـونت علیه کادر درمان مجـازات بازدارنده‌ای دیده نشده، در زمان وقوع خشونت از طرف پزشک و پرستار نیز مجازات سختی تعیین نشده است.

او در پایان گفت: از مردم تمنا می‌کنم اگر یکی از اعضای جامعه درمان شروع‌کننده خشونت بود به هیچ‌وجه به این موضوع پاسخ ندهند؛ چون حذف یک نفر از چرخه درمـان کمبود نیروی درمان را تشـدید می‌کند و خشونت‌ها را هم بیشتر می‌کند. افرادی که از کادر درمان بیمارستان شکایت دارند می‌توانند به مدیر شیفت بیمارسـتان و یا به دادگاه بدوی نظام پزشکی مراجعه کرده و شکایت خود را پیگیری کنند.

زاویه

زنان قربانی ۷۰درصد قتل‌های خانوادگی

رکنا– قتل‌هـای خانوادگی نه‌تنها جان انسان‌ها را از بین می‌برد، بلکه با هر حادثه، پرده‌ای دیگر از بحران‌های عمیق اجتماعی و فرهنـگی را برملا می‌کند. مطابق آمار، ۱۵ تا ۳۰درصد از قتل‌های خانوادگی جهان شامل مردان می‌شود. در شـش‌ماه نخست ۱۴۰۳نیز قتل دست‌کم ۷۶زن در ایران اطلاع‌رسانی شده است.

این آمارهـا البته فقط به قتل‌های گزارش شده اشاره دارد.

قتل‌هـای خانـوادگی، این تراژدی همیشگی که در دل هر جامعه‌ای جریان دارد، گـویی هیچ‌گاه پایـان نمی‌یابد. ایـن قتل‌ها نه‌تنهـا از زوایای مختلف اجتماعی، اقتصادی و فرهنگی بلکه در اعماق ذهنیت‌های فرهنگی و سنت‌های مردسـالارانه ریشـه دارند. در دل این جنایات، معضلاتی نهفته اسـت که از جزییـات جامعه تا سـاختارهای کلان اجتمـاعی را در خـود می‌بلعـد. آنچه به‌طـور معمول در ایـن قتل‌ها پنهان اسـت، بحـران عمیق‌تری اسـت که هیچ‌کدام از ما هنوز قادر به لمس کامل ابعاد آن نشده‌ایم.

■ خشونت علیه مردان؛ سایه‌ای در پس پرده‌ها

در بسیاری از جوامع، حتی در ایران، نگاه عمومی این اسـت کـه مردان از خشونت خانگی به‌ویژه قتل‌ها محفوظند. بـا این حـال، واقعیت این اسـت که خشونت علیه مردان در خانواده‌ها نه‌تنها وجود دارد بلکه به‌طور شـگفت‌انگیزی از دیدگاه عمومی و حتی در بسیاری از موارد از چشـم رسانه‌ها پنهان می‌ماند. تابویی فرهنگی که اجازه نمی‌دهد مردان در برابر خشونت خانگی قد علم کنند و در حقیقت بر این باور اسـتوار است که «مرد باید قوی باشـد»، مردانی که در خانواده‌هـا تحت آزار قـرار می‌گیرند، غالبا به دلیل ترس از لکه‌دار شدن چهره اجتماعی‌شان است که از افشای حقیقت اجتناب می‌کنند. در واقع این سـکوت، نشانگر یک بحران اجتماعی عمیق است که بی‌پاسخ باقی مانده است.

مطابق آمـار، ۱۵ تـا ۳۰درصد از قتل‌های خانوادگی جهان شامل مردان می‌شـود اما آنچه رسانه‌ها به‌طور کلی بر آن تمرکز دارند، خشونت علیه زنان است. این در حالی است که مردانی که تحت خشـونت خانگی قرار می‌گیرند، اغلب از عدم حمایت قانونی و اجتماعی رنـج می‌برند، چیزی که آنها را در برابر بحران‌های خانوادگی به‌شدت آسیب‌پذیر می‌کند.

■ خشونت علیه زنان؛ شکنجه در پشت‌پرده سنت‌ها

در این میان، خشـونت علیه زنان از ابعاد دیگری برخاسته است. در جوامعی مانند ایران، زنان به‌طور سیسـتماتیک در معرض انواع خشونت‌ها قرار دارند و این خشونت‌ها اغلب تحت‌تاثیر مفاهیمی همچـون «غیـرت» و «آبـرو» بروز می‌کنند. این مفاهیـم نه‌تنها به‌عنوان دلایل پذیرفته شـده برای خشونت در نظر گرفته می‌شـوند، بلکه در بسیاری از موارد باعث داغ ننگی می‌شـوند که حتی خانواده‌ها را به سکوت می‌کشاند.

بر اساس آمار رسمی، زنان در ایران به‌طور مداوم هدف خشونت‌های خانگی قرار می‌گیرند، قتل‌هایی که در بسیاری از مواقع نه‌تنها از نظر رسـانه‌ها پنهان می‌مانند بلکه حتی در درون خانواده‌ها به‌عنـوان یک حقیقت پذیرفته شـده محسوب می‌شوند.

از آنجا که زنان به‌طور گسـترده‌ای از فرصت‌هـای اجتمـاعی و اقتصادی برابـر محرومند، خشـونت علیه آنان گاهی به‌عنوان یک «پاسخ طبیعی» به تنش‌ها و مشـکلات خانوادگی در نظر گرفته می‌شود. در سال ۱۴۰۲، براساس آمار رسمی، ۱۸۶زن در ایران در نتیجه خشونت‌های خانگی کشته شدند.

در شـش‌ماه نخست ۱۴۰۳نیز قتل دست‌کم ۷۶زن اطلاع‌رسانی شده است. این آمارها البته فقط به قتل‌های گزارش شده اشـاره دارد و احتمالا تعداد واقعی قتل‌ها بیشتر از این است.

■ قتل‌های خانوادگی در ایران؛ سـایه‌ای که همچنان بر سـر جامعه است

آمار قتل‌های خانـوادگی در ایران همچنان نگران‌کننده است. این قتل‌ها غالبا در پس پرده فرهنگ‌های سنتی و نهادینه شده با دلایلی همچون «غیرت» و «حفظ آبرو» صورت می‌گیرند، دلایلی که نه‌تنها مشـروعیت نمی‌یابند بلکه در بسیـاری از مـوارد به‌عنوان امری طبیعی و حتی قابل‌قبول در نظر گرفته می‌شوند. این آمار اگرچه هشداردهنده اسـت اما چقدر واقعیت‌های پشت این قتل‌ها را درک کرده‌ایم؟ قتل‌هایی که نباید به‌سادگی به‌عنوان یک «حادثه» یا «سـوءتفاهم» تعبیر شوند. این‌گونه قتل‌هـا در واقـع نشـانگر ضعف‌ها و مشکلات سـاختاری‌ای هستند که در لایه‌های عمیق‌تری از فرهنگ اجتماعی ما ریشه دارند.

■ چگونه می‌توان از این بحران جلوگیری کرد؟

مسـلما مقابله با این بحران نیازمند تغییرات بنیادی در ساختارهای فرهنگی، اجتمـاعی و قانونی اسـت. اولین گام، پذیـرش واقعیت‌های تلخی اسـت که تاکنـون از آنها غفلـت کرده‌ایم. باید بپذیریم که خشونت خانگی تنها مختص زنان نیسـت و مردان نیز در معرض آن قرار دارند. مرحله بعدی، تصویب و اجرای قوانین حمایتی برای هر دو جنس است؛ قوانینی که بتواند از قربانیان خشونت در خانواده‌ها حمایت کند و همچنین نیازهای خـاص مردان را در ایـن زمینه در نظر گیرد. علاوه‌براین، آموزش‌های مهارتی برای حل تعارضات و کنترل خشم باید از سنین پایین آغاز شود و در سطح جامعه گسترش یابد.

■ حرکتی به سـمت توازن و عدالت اجتماعی

قتل‌های خانـوادگی نه‌تنها محدود به فرهنگ‌ها یا جوامع خاص نیسـتند، بلکه در واقع نشـانه‌ای از نابرابری‌های اجتماعی و ضعف‌های ساختاری در جوامع مختلف هسـتند. برای ایجاد جامعه‌ای بدون خشونت، باید تمامی ساختارهای فرهنـگی، اجتماعی و قانـونی را مورد بازنگری قرار دهیم و به‌سـمت توازن و برابری واقعی حرکت کنیم. تنها در این صورت است که می‌توانیم امیدوار باشیم که هیچ‌کدام از اعضای خانواده، چه مرد و چه زن از خطرات خشـونت خانوادگی در امان نخواهند بود.

فرم اشتراک روزنامه

جهان صنعت

کلیه متقاضیان محترم می‌توانند هزینه اشتراک خود را براساس مبلغ مندرج در جدول ذیل:
به شـماره شـبا IR۳۴۰۱۳۰۱۰۰۰۰۰۰۰۰۱۶۷۹۸۶۶۴۸ بانک رفاه به‌نام محمدرضا سـعدی (مدیر مسـئول)
واریـز و اصـل سـند بانـکی مربوطه را به همراه فرم تکمیل شـده به دفتر امور مشـترکین روزنامـه «جهان‌صنعت» یا
به شماره ۰۹۱۲۲۹۷۶۶۰۴ (تلگرام، واتس‌آپ، ایتا) و یا به آدرس ایمیل jahan1383@yahoo.com ارسال نمائید.
آدرس: خیابان شیخ‌بهایی جنوبی، روبروی مسجد بقیه‌الله اعظم، کوچه سامان، پلاک۴
تلفن: ۸۸۰۵۰۸۹۳–۸۸۰۶۰۳۱۷ نمابر: ۸۸۲۱۰۷۵۳

« فقط تهران بزرگ »

دوره اشتراک	۶ ماهه	یک‌ساله
هزینه اشتراک (ریال)	۱۵/۰۰۰/۰۰۰	۳۰/۰۰۰/۰۰۰

شرایط اشتراک:
- ساعات تحویل روزنامه از ۶ الی ۱۱ صبح
- شروع اشتراک (متقاضیانی که درخواست خود را به طور کامل تحویل نمایند) اول و شانزدهم هر ماه می باشد.
- مبلغ مندرج در جدول فوق بابت روزانه یک نسخه اشتراک می باشد.
- لطفا کپی فیش بانکی را تا پایان اشتراک نزد خود نگهداری فرمائید.
- در صورت عدم تحویل روزنامه حداکثر تا ساعت ۱۴ همان روز اعلام فرمائید.

نام و نام خانوادگی : ..... شرکت / موسسه : ..... کدپستی : ..... تلفن : .....
ایمیل : ..... تعداد درخواستی : ..... مدت اشتراک: ۶ ماهه ☐ یک ساله ☐
آدرس : .....
شماره فیش بانکی : ..... بانک : ..... تاریخ واریز فیش : .....

«جهان‌صنعت» از اهمیت رونق گرفتن قطارهای توریستی گزارش می‌دهد

ظرفیت مغفول گردشگری ریلی

نادر نینـــوایی- در دنیـــای امروز قطارهای گردشگری، تبدیل به جریانی جدایی‌ناپذیر از صنعت توریسم شده‌اند. بسیاری از گردشگران دوست دارند با سفرهای ریلی، تجربه‌ای متفاوت را از ســـر بگذرانند. سفر از میان تونل‌ها و تماشای چشم‌اندازهای بکر و طبیعی، کاهش خطر تصادفات جاده‌ای و امکان بهره‌مندی از راهنمایان گردشگری حاضر در قطار، این ســـفرها را بسیار پرطرفدار کرده است.

سال‌هاســـت که قطار گردشگری کشور پرو در آمریکای جنوبی از کوسکو پایتخت تمدن اینکا و از میان دشت بزرگ آندیان به ســـوی شهر سفیدِ آرکیپا برقرار اســـت. طراحی داخلی این قطـــار با الهام از بافت پرو انجام شده است و گردشگران با یک سفر سه روزه با تاریخ، تمدن و آثار طبیعی پرو آشـــنا می‌شوند. این قطار باتوجه به نرخ بلیت دو هزار دلاری‌اش البته درآمد قابل‌توجهی را نیز نصیب صنعت گردشگری پرو می‌کند.

در هندوســـتان نیز قطار مهاراجه اکسپرس گردشـــگران را از دهلی به بمبئی می‌برد. دکوراسیون داخلی قطار با الهام از هنر روزهای طلایی سلطنت راج ساخته شده و یادآور زندگی تجملاتی مهاراجه‌ها در گذشته‌های دور است.

قطار ترنس سیبری روسیه هم امکان ســـفری ۱۰هزار کیلومتری از شرق تا غرب این کشور را برای گردشگران فراهم کرده و بسیاری از گردشگران با هدف دیدن مناظر بکر روسیه از این قطار استفاده می‌کنند.

در ایران اما اگر چه وعده و وعیدهای زیادی برای راه‌اندازی قطارهای گردشگری مطرح شده اما آنچه که امروز در عمل ارائه شده، امکان سفر در دو مسیر کوتاه اســـت یکی بین تهران و شیرگاه و دیگری که اخیرا راه‌اندازی شده در مسیر تهران به کاشان است.

■ گام‌های نخســـتین ایران در عرصه قطارهای گردشگری

محسن طباطبایی، مدیرکل برنامه‌ریزی و نظارت بر خدمات مسافری شرکت راه‌آهن، در تشریح قطارهای گردشگری ایران گفت: در این قطارها مسافر داخل قطار از خدمات گردشگری بهره‌مند می‌شود؛ مانند قطار مسیر تهران به شیرگاه که در بین راه توقفگاههایی است، مسیر بکر بوده و جاده‌ای نیز در مسیر وجود ندارد. مسافران از امکانات مسیر اســـتفاده می‌کنند و داخل قطار هم توضیحاتی در مورد اماکن داده می‌شـــود و مسیر هم جذابیت گردشگری دارد.

وی افزود: اولین قطار گردشگری تهران به کاشان هم اخیرا راه‌اندازی شده است. این قطار تا کاشان توقفی ندارد و در مسیر، خدمات خاصی ارائه می‌شود. پس از آن ترکیب ریل و جاده خواهد بود؛ یعنی اتوبوس‌هایی در انتهای مسیر وجود دارد که مســـافران را به اماکن تاریخی برده و پس از بازدید از آنها، مسافران مجددا با قطار به تهران باز می‌گردند.

این مســـوول شـــرکت راه‌آهن تصریح کرد: این اقدام باعث می‌شـــود تعداد زیادی خودروی سواری از این مسیر حذف و ســـفر ایمنی برای مسافران فراهم شود، ضمن اینکه مســـافران از خدمات گردشگری استفاده خواهند کرد.

■ برنامه راه‌آهن برای توسعه قطارهای گردشگری

مدیرکل برنامه‌ریزی و نظارت بر خدمات مسافری شرکت راه‌آهن درخصوص توسعه قطارهای گردشگری تصریح کرد: راه‌آهن بنا دارد قطارهای گردشگری را توسعه دهد. شروع این کار حدود دو ماه پیش با قطار تهران- شیرگاه آغاز شد که مستمر هر دوهفته یکبار تکرار می‌شود. قطار تهران- کاشان نیز هر دوهفته یکبار انجام خواهد شد.

طباطبایی اظهار کرد: قصد داریم در مناسبت‌های خاص، مسیرهای جدیـــد راه‌اندازی کنیم. قطارهایی در حال بررسی هســـتند ولی هنوز نهایی نشـــده‌اند. در حال حاضر در حال رایـــزنی با پیمانکاران در این خصوص هستیم.

وی عنـــوان کرد: بنا داریم با کمترین هزینه این خدمـــات را به مردم ارائه دهیم و قیمت پایه و قیمت بلیت‌ها برابر سایر قطارها در این مسیر است.

مدیرکل برنامه‌ریزی و نظارت بر خدمات مسافری شرکت راه‌آهن در ادامه گفت: هزینه همه خدمات تور نیز روی بلیت حساب شده است.

وی با اشاره به اینکه قصد داریم گردشگری مثلث طلایی را نیز از بهمن‌ماه اجرا کنیم، گفت: مثلث طلایی در واقع شـــهرهای اصفهان، شیراز و یزد هستند که امکانات گردشگری خوبی دارند و قبلا تجربه آن را نیز داشته‌ایم و پیگیر آن نیز هستیم که بتوانیم مسیرهایی را راه‌اندازی کنیم تا مسافران از آن استفاده کنند. یعنی قطار در یک سفر چند روزه از تهران ابتدا وارد اصفهان، سپس شیراز و بعد یزد می‌شود و در نهایت به تهران باز می‌گردد.

طباطبایی اظهار امیدواری کرد که برای بهمن‌ماه اولین قطار را راه‌اندازی کنند و اگر استقبال شد قطارهای بعدی نیز اضافه می‌شود. در حال حاضر در مسیرهای تهـــران- شیراز، تهران- اصفهان و تهران- یزد قطار داریم ولی اینگونه که قطاری به صورت تور باشـــد، وجود ندارد.

■ امکان خرید بلیت قطارهای گردشگری

آنطور که در رســـانه‌ها اعلام شده، در حال حاضر امکان خرید بلیت قطارهای گردشگری کشور از روی سایت وجود ندارد. راه‌آهن اما وعده داده که تا حدود دو هفته دیگر خرید این بلیت‌ها را سیستمی کند.

مدیرکل برنامه‌ریزی و نظارت بر خدمات مسافری راه‌آهن درباره قیمت بلیت قطارهای گردشگری نیز گفت: امکان تغییر نرخ بلیت نیست و قیمت‌ها همان مبلغی اســـت که راه‌آهن اعلام می‌کند و ثابت است. همچنین نظارت مستقیم بر فروش بلیت‌ها را هم داریم

وی در ادامه اظهار کـــرد: متقاضیان می‌توانند با ســـامانه ۵۱۴۹ تماس بگیرند و این سامانه اطلاعات لازم را درخصوص این دفاتر به آنها اعلام خواهد کرد

■ ضعف زیرســـاختی گردشگری ریلی در کشور

آنچه مسلم اســـت ایران به سبب وسعت بالا و برخـــورداری از جاذبه‌های طبیعی و میراث فرهنگی متعدد ظرفیـــت بالایی برای اســـتفاده از قطارهای گردشگری دارد.

تاکنون در مسیر تهران کاشـــان و تهران شیرگاه اقداماتی در جهت ایجاد قطارهای گردشگری به صورت جزیره‌ای و محدود انجام شده است. فعالیت این قطارها اما عموما محدود بوده و در برخی از زمان‌ها هیچ فعالیتی ندارند. این در حالی است که در صورت فراهم شدن زیرساخت‌های ریلی و استفاده از راهنمایان گردشگری مجرب و قطارهای مجهز، می‌توان امید داشـــت که استفاده از قطارهای گردشـــگری تبدیل به یکی از مزیت‌های رقابتی کشور در صنعت گردشگری شود.

فراموشن نکنیم که ایران به سبب بهره‌مندی از اقلیم متفاوت در هر گوشه و کنار آن، پتانسیل ایجاد قطارهای گردشـــگری برای عبور از قلب جاذبه‌های طبیعی نظیر کویر، جنگل و از میان رشـــته‌کوه‌های زاگرس و البرز را دارد. با توجه به این پتانسیل موجود از مسوولان امر انتظار می‌رود به جای تمرکز بر فعالیت قطارهای گردشگری به شکل محدود، تمرکز خود را بر ایجاد یک گردشگری پایدار ریلی در تمام گستره وسیع کشـــور بگذارند تا با ایجاد تنوع در شکل سفر بتوانیم صنعت گردشگری قدرتمندتری داشته باشیم.

گزارش ۲

شلوغی غیرقابل پیش‌بینی در جنوب ایران

سفر به استان‌های گیلان و مازندران و همچنین جزایر قشم و کیش و شهرهای بوشهر و چابهار پرحجم گزارش شده است، به گونه‌ای که بیش از ۹۰درصد ظرفیت اقامتگاه‌های رسمی در این مناطق تکمیل شده و تردد خودروهای سواری برای رسیدن بـــه جزایر جنوبی به دلیل محدودیـــت تعداد لندینگ کرفت با مشکلاتی مواجه بوده است.

بـــه گزارش ایســـنا، سیدمصطفی فاطـــمی، مدیرکل دفتر توسعه گردشـــگری داخلی وزارت میراث فرهنگی، گردشگری و صنایع‌دســـتی به دنبال انتشـــار تصاویر و اخباری از افزایش حجم خودروهای سواری در استان‌های شمالی و جزایر جنوبی، درباره آخرین وضعیت سفر در کشور در تعطیلی ۲۵ دی‌ماه که با روزهای پایانی هفته مقارن شده است، توضیح داد: شهرهای شمالی کشور تقریبا در تمام تعطیلات و پیک‌های سفر، بالاتر از حد معمول مسافر و تردد جاده‌ای دارند که این حجم در تعطیلات دی‌ماه تا حدی قابل پیش‌بینی بوده است اما در شهرهای جنوبی این حجم از مسافر غیرقابل پیش‌بینی و غیرمنتظره بوده است، چون در سال‌های گذشته این وقت از سال با این حجم از سفر مواجه نبودیم. فاطمی اضافه کرد: در شهرهای شمالی با توجه به اینکه مقصد و ظرفیت جایگزین به میزان کافی وجود دارد، معمولا در اسکان مسافر مساله‌ای پیش نمی‌آید؛ بیشترین مشکلات در این مناطق، افزایش حجم تردد خودروهای سواری، ترافیک و سوخت است که هنوز گزارشی درباره کمبود سوخت از استان‌های شمالی دریافت نشده است اما پیش‌بینی می‌شود ترافیک هنگام برگشت مسافران سنگین باشد.

دبیر ستاد هماهنگی خدمات سفر در تایید تصاویری که از صف طولانی خودروهای سواری درحال ورود به جزیره کیش هستند، گفت: تردد مسافر و خودروهای سواری به جزایر قشم و کیش زیاد و غیرقابل پیش‌بینی بوده است. فعلا در این مناطق مشکل اسکان و اقامت مسافران گزارش نشده و فقط در انتقال خودروها با لندینگ کرفت به دلیل تعداد محدود آنها، مشکلاتی وجود داشته است که با توجه به اینکه مناطق آزاد کیش و قشم، ستاد ســـفر دارند، به این موضوع رسیدگی شده است و اگر در اسکان این حجم از مسافران نیز مساله‌ای پیش آید، حتما این ستادها برای آن برنامه‌ریزی و به موضوع آن رسیدگی می‌کنند

او ایـــن توضیح را اضافه کرد که در جزیره کیش بیشـــتر بـــا حجم و تردد خـــودرو مواجهیم و این جزیـــره به لحاظ زیرساختِ اقامتی در وضعیت بهتری به سر می‌برد و معمولا مشکلی ندارد.

فاطمی همچنین گفت: بوشهر نیز از جمله مناطقی است که حجم مســـافر ورودی به آن، بیش از حد انتظار بوده و بیش از ۹۰درصد ظرفیت اقامتی آن تکمیل شـــده اما فعلا مشکلی در اســـکان مسافران گزارش نشده اســـت. به گفته مدیرکل دفتر توســـعه گردشگری داخلی، شهرهای کرمان و بم که در مسیر رفت مســـافران چابهار قرار دارند نیز بیشتر از پیک قبل، مسافر داشته که تعداد آن قابل توجه و غیرمنتظره بوده است.

فاطمی با اشاره به گزارش‌هایی درباره کاهش حجم مسافر در ماه‌های اخیر در بسیاری از استان‌های کشور، اظهار کرد: به هر حال، ســـفر اتفاق می‌افتد اما ممکن است نوع وسیله نقلیه، شـــکل رفت و آمد و اقامت مسافران و حتی مقصد تفاوت‌هایی داشته باشد.

خبر

مرمت هشت سنگ نگاره تاریخی فارس

«**جهان‌صنعت**»- مدیرکل میراث فرهنگی، گردشگری و صنایع‌دستی فارس گفت: همزمان هشت سنگ نگاره و نقش برجسته تاریخی فارس در دست مرمت است و این استان به کارگاه مرمت سنگ‌نگاره‌های باستانی تبدیل شده است.

محمد ثابت‌اقلیدی در نشست تخصصی مرمت نقش عیلامی کورنگون، اظهار کرد: نقش برجسته کهن ایران باستان که از دوران عیلامی در شهرستان رستم به‌جای مانده است ارزش و اهمیت تاریخی بالایی دارد. او افزود: با توجه به وضعیت نامناسب میراث باستانی کورنگون که در اثر گذر زمان و فرسایش‌های شـــدید طبیعی ایجاد شده، اولین اقدامات گسترده حفاظتی و مرمتی آن با ایجاد ۴۰ متر داربست، از مهرماه سال جاری آغاز شد.

ثابت اقلیدی گفت: هدف از برگزاری نشست تخصصی مرمت این اثر، تبادل‌نظر و بهره‌گیری از اندیشه صاحب‌نظران و متخصصان این حوزه و تلاش برای معرفی هر چه بیشتر این اثر منحصربه‌فرد و کهن فارس و فرهنگ‌سازی برای حفاظت و صیانت بیشتر از آثار و بناهای ارزشمند تاریخی است. مدیرکل میراث فرهنگی، گردشگری و صنایع‌دستی فارس یادآور شد: شهرستان رستم از لحاظ تاریخی و طبیعی یک مقصد بی‌بدیل گردشگری اســـت که ظرفیت جذب گردشگران زیادی را دارد. ثابت‌اقلیدی عنوان کرد: همزمان با پروژه مهم مرمت و ساماندهی نگارکند عیلامی کورنگون در شهرستان رستم، کارگاه‌های مرمت و حفاظت سنگ‌نگاره‌های نقش رستم در مرودشت، سنگ‌نگاره نقش رستم در داراب، نقش برجسته تنگ براق در اقلید، نقش برجسته سرباز پارتی در قیروکارزین، نقش برجسته برم دلک در شیراز، نقش برجسته تنگ چوگان کازرون و نقش برجسته سراب بهرام در نورآباد ممسنی در حال انجام است. او اضافه کرد: ساماندهی محور جهانی ساسانی کازرون و سروستان نیز فعال و در حال انجام است. مدیرکل میراث فرهنگی، گردشگری و صنایع‌دستی فارس گفت: برخی از سنگ‌نگاره‌های فارس در فهرست آثار ملی کشور به ثبت نرسیده‌اند که فرآیند ثبت این سنگ‌نگاره‌ها هم در حال انجام است و به‌زودی شاهد ثبت این آثار ارزشمند تاریخی خواهیم بود.

اختصاص اعتبار برای بازارچه صنایع‌دستی شمال‌غرب کشور

ایرنا- مدیـــرکل میـــراث فرهنگی، گردشگری و صنایع‌دستی آذربایجان‌غربی گفت: ۱۰۰میلیارد ریال اعتبار در گام نخست برای اجـــرای پروژه بازارچه صنایع‌دســـتی شمال‌غرب کشور در ارومیه اختصاص داده شد. مرتضی صفری افزود: با پیشرفت پروژه، اعتبارات دیگری به آن تزریق خواهد شد.

این مسوول اضافه کرد: عملیات احداث بزرگ‌ترین بازارچه صنایع‌دستی شمال‌غرب کشور در محل دنیای بازی قدیم ارومیه پس از انجام مقدمات لازم آغاز می‌شود.

وی با اشاره به اختصاص اعتبار توسط فرمانداری ارومیه برای اجرای این پروژه اظهار کرد: فاز مطالعاتی این بازارچه آغاز شده و برآورد اعتبار این طرح در حال انجام است.

مدیرکل میراث فرهنگی، گردشگری و صنایع‌دستی آذربایجان‌غربی افزود: پیش‌بینی شده است که در این بازارچه بیش از ۱۰۰غرفه صنایع‌دستی راه‌اندازی شود تا هنرمندان استان در رشته‌های مختلف بتوانند تولیدات خود را در معرض نمایش گذاشته و از این طریق کسب درآمد کنند.

تسهیلات گردشگری افزایش می‌یابد

مهر- معـــاون اجـــرایی رییس‌جمهـــور در مورد پیگیری افزایش تخصیص تسهیلات به فعالیت‌های حوزه گردشگری از محل منابع صندوق کارآفرینی امید قول مساعد داد.

پـــس از بازدیـــد محمدرضا عارف، معاون اول رییس‌جمهور از وزارت میراث فرهنگی که چند روز پیش انجام شد، محمدجعفر قائم‌پناه معاون اجرایی رییس‌جمهور هم از وزارت میراث فرهنگی بازدید کرد و در نشست شورای معاونین این وزارتخانه با حضور سیدرضا صالحی‌امیری، وزیر میراث فرهنگی، گردشگری و صنایع‌دستی شرکت داشت.

محمدجعفر قائم‌پناه در این بازدید با اشاره به اهمیت ماموریت‌های وزارت میراث فرهنگی در تحقق گفتمان وفاق در کشور، افزود: ایران کشوری با دو هویت ملی و دینی است که این دو هویت به یک اندازه حائز اهمیت هستند و هیچ تقابلی بین آنها وجود ندارد. وزارت میراث فرهنگی، گردشـــگری و صنایع‌دستی با توجه به ماموریت‌هایی که دارد، مظهر و تجلی اصلی ایجاد گفتمان وفاق است. معاون اجرایی رییس‌جمهور بر ضرورت توجه به حوزه گردشگری و صنایع‌دستی با توجه به ظرفیت اشتغالزایی این دو حوزه اشاره و به‌منظور تقویت این بخش‌ها، نسبت به پیگیری افزایش تخصیص تسهیلات به فعالیت‌های این حوزه از محل منابع صندوق کارآفرینی امید قول مساعد داد.

قائم‌پناه به ظرفیت‌های متنوع گردشگری کشور اشاره و بر استفاده از آن برای ایجاد گفتمان فرهنگی و استفاده از این ظرفیت برای تقویت وحدت تاکید کرد.

جدول ۲۹۳۳

افقی:
۱- دلچسب و موجب جلب محبت بیننده - بخت و اقبال
۲- ملکه فرانسه که همسر ناپلئون بناپارت بود - طناب ریسمانی - از قبایل قدیمی ایران
۳- طایفـــه و قبیلـــه - ســـرزمین ملکه بلقیس - مـــاده اصلی شکلات سازی
۴- صفت هوای زمســـتانی - وسیله‌ای برای اندازه‌گیری دقیق زمان در مسابقات ورزشی - خطایی در پینگ‌پنگ
۵- پایتخت کانادا - دادوستد کالا
۶- نمره بنـــدی آزمون (شـــمارک) - دوری و فراق - صاحب منظومه سلامان و ابسال
۷- آوای تعجب - پرتو شـــاعرانه - اموال باقی‌مانده شـــخص فوت شده
۸- در پناه بودن - یک نوع سلاح جنگی - پســـوند قیدســـاز - آماده کردن ساز
۹- وسیله‌ای برای صید شـــکار - ســـنجش یادگیری در اماکن آموزشی - علامت صفت تفضیلی
۱۰- پاکســـازی گیاهان هرز - خانه پشـــت به آفتاب - پوست گندم و جو
۱۱- ســـپرده و ودیعه - کتابی نوشـــته شـــاتوبریان نویســـنده فرانسوی تبار
۱۲- رود و ســـدی در اســـتان خوزســـتان - رود مرزی ایران و عراق - ابریشم کم ارزش
۱۳- غیرحرفه‌ای - سخن و کلام - مظهرچسبندگی
۱۴- بزرگ‌ترین فرهنگ‌نامه و دایره‌المعارف فرانسوی - کندوی زنبور عسل - مشهور و پرآوازه
۱۵- ســـمت راست لشـــکر - کتابی از الیزابت براونینگ شاعره انگلیسی

عمودی:
۱- قلعه و حصار - نقاش سورئالیست اسپانیایی تابلوی مرد نامرئی
۲- مقامی در قوه مجریه - نشانه‌گاه تیر - مهار و اختیار امور
۳- پودر آرایشی قدیم - فریاد ترساننده - البته و بدون تردید
۴- نقطـــه و خال - قرض از بانک‌ها - درخت زبان گنجشـــک - کوره آجرپزی
۵- نشانه مصدر در فارسی - از دسرهای بعد از غذا - کالا و متاع
۶- روشنایی کم - سروری و عظمت - جای مرطوب
۷- آهنگساز اتریشی صاحب اثر سفر زمستانی (۱۸۲۸ - ۱۷۹۷ میلادی) - راحت‌طلب - زمان دیدن ماه و ستاره
۸- کتابی به قلم هاینریش هاینه شاعر آلمانی - پایدار و برقرار
۹- گرداگـــرد لب و دهـــان - اموری که به جا آوردن آنها لازم است - حیله و نیرنگ زیرکانه
۱۰- به ندرت - بد شگون و بدیمن - جامه‌پوستی
۱۱- پوشـــاننده و پنهان‌کننده - شـــهری در جنوب‌شرقی استان آذربایجان‌غربی - رمق واپسین
۱۲- سپاسگزار - مکان و ماوا - خم شدن بر اثر چرت - سرمایه جاودانی
۱۳- از کلمات شرط - ضدحمله - ابزار شمارش زمان
۱۴- جدید و مدرن - جوانمردی - جهان مینوی
۱۵- کتابی از سیدمجمد علی جمال‌زاده نویســـنده معاصر ایرانی - رود و شهری در فرانسه

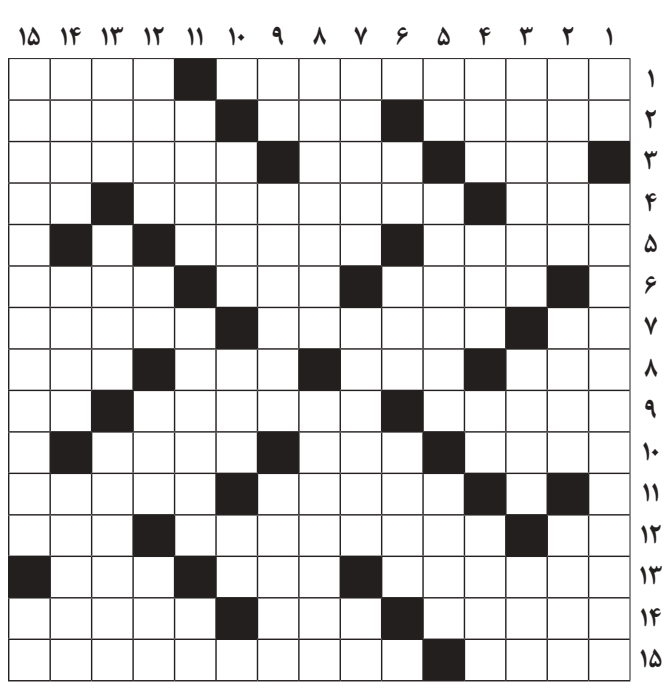

۱۵۱۸

حل سودوکو ساده

۳	۹	۴	۱	۶	۲	۸	۷	۵
۶	۱	۷	۴	۸	۵	۳	۲	۹
۵	۲	۸	۳	۷	۹	۶	۴	۱
۹	۵	۶	۷	۲	۳	۴	۱	۸
۴	۳	۱	۶	۵	۸	۷	۹	۲
۷	۸	۲	۹	۱	۴	۵	۶	۳
۲	۴	۹	۵	۳	۶	۱	۸	۷
۱	۶	۵	۸	۹	۷	۲	۳	۴
۸	۷	۳	۲	۴	۱	۹	۵	۶

حل سودوکو سخت

۵	۷	۶	۳	۸	۲	۴	۹	۱
۳	۱	۴	۹	۶	۷	۵	۲	۸
۲	۹	۸	۱	۴	۵	۳	۶	۷
۷	۵	۱	۶	۲	۴	۸	۳	۹
۴	۶	۹	۸	۳	۱	۲	۷	۵
۸	۲	۳	۷	۵	۹	۶	۱	۴
۶	۸	۷	۵	۱	۳	۹	۴	۲
۱	۳	۲	۴	۹	۸	۷	۵	۶
۹	۴	۵	۲	۷	۶	۱	۸	۳

جواب جدول شماره ۲۹۳۲

	۱	۲	۳	۴	۵	۶	۷	۸	۹	۱۰	۱۱	۱۲	۱۳	۱۴	۱۵
۱	ا	ب	ت	س	ا	م	■	م	ع	ز	ا	ل	د	ی	ن
۲	و	ن	و	س	■	ز	ک	ر	ی	ا	■	ن	ی	ل	ی
۳	ح	د	س	■	ر	ا	س	ت	ا	■	م	ج	ر	م	■
۴	د	ر	ک	و	هـ	ی	■	ع	ر	ش	هـ	■	ک	ا	پ
۵	ی	■	ا	س	و	د	هـ	■	ی	ا	ر	د	■	ن	ش
۶	م	ن	■	و	ا	هـ	م	هـ	■	د	ی	و	ن	■	ت
۷	ر	گ	ب	ا	ر	■	هـ	م	ر	ا	هـ	■	م	ش	ک
۸	ا	و	ر	س	■	ا	م	ک	ا	ن	■	ح	و	ا	س
۹	غ	ن	ا	■	ب	ر	هـ	ا	ن	■	و	ا	ر	س	ی
۱۰	هـ	■	ت	ا	ر	ا	■	ر	د	ا	ی	ت	■	ی	ل
۱۱	ا	ر	■	م	د	ب	ر	■	ن	د	ا	م	ت	■	ر
۱۲	ی	ب	س	■	ا	هـ	و	ا	■	ی	ر	■	ج	ا	ز
۱۳	■	هـ	ا	ا	ر	■	ا	ل	ا	ت	■	ر	ا	ل	ی
۱۴	م	ی	ا	ن	■	ک	ی	ا	ن	■	ن	م	ر	و	د
۱۵	چ	ش	م	د	ا	ش	ت	■	ت	ا	ب	س	ت	ا	ن

طراح: محمود کیمیایی

۱۵۱۹

سودوکو ساده

زمان پیشنهادی: ۲۰ دقیقه

قانون‌های حل جدول سودوکو:

۱- در هر ســـطر و ستون باید اعداد یک تا ۹ نوشته شود. بدیهی است که هیچ عددی نباید تکرار شود.

۲- در هر مربع ۳×۳ اعداد یک تا ۹ باید نوشته شود و در نتیجه هیچ عددی نباید تکرار شود

	۲		۶					
۴			۲	۱	۷		۵	
۳	۹			۸				
				۶	۹	۸	۱	۴
۱	۳		۸					
		۶			۲			
		۹		۲		۷		۱
۲	۱							
		۳	۷				۶	

سودوکو سخت

زمان پیشنهادی: ۴۰ دقیقه

سودوکو

ســـودوکو(Sudoku)یک واژه ترکیبی ژاپنی به معنای عددهای بی‌تکرار است و امروزه به جدولی از اعداد گفته می‌شود که به عنوان یک ســـرگرمی رایج در نشریات کشورهای مختلف به چاپ می‌رسد.

۴	۵						۸	
				۴	۲		۶	۷
۶					۵		۲	
						۲		
							۱	
		۷	۹	۳				
	۴		۸			۹		۶
۹			۷			۸		۴
۳		۶						

جهان صنعت

۲۶ دی ۱۴۰۳ ۱۴ رجب ۱۴۴۶ ۱۵ ژانویه ۲۰۲۵ چهارشنبه

عضو انجمن صنفی روزنامه‌های غیر دولتی و تعاونی مطبوعات

شماره ۵۷۱۷ - سال بیست و یکم

پایان نامه

آیین نامه اخلاق حرفه‌ای:

http://www.jahanesanat.ir

■ صاحب امتیاز و مدیر مسوول: محمدرضا سعدی

■ تلفن تحریریه: ۸۸۰۴۲۳۵۸- ۸۸۰۵۰۸۹۳- ۸۸۰۶۰۳۱۷

■ نمابر: ۸۸۲۱۰۷۵۳

■ تلفن سازمان آگهی‌ها: ۸۸۰۵۰۲۸۶-۸۸۰۵۰۶۸۴

■ نشانی: خیابان شیخ بهایی جنوبی، روبه‌روی مسجد بقیه‌الله- بن‌بست سامان- پلاک ۴

■ شماره پیامک: ۳۰۰۰۸۳۸۸

■ روابط عمومی: ۸۸۰۳۹۸۹۴

■ لیتوگرافی و چاپ: ایرانچاپ

www.jahanesanat.ir jahan1383@yahoo.com

سینمای جهان

اسکار در آتش!

آکادمی علوم و هنرهای سینما برای دومین‌بار اعلام نامزدهای اسکار را به‌دلیل آتش‌سوزی‌های گسترده در لس‌آنجلس به تعویق انداخت و دوره رای‌گیری را نیز تمدید کرد. آکادمی علوم و هنرهای سینما برای دومین‌بار اعلام نامزدهای اسکار را به‌دلیل آتش‌سوزی‌های جنگلی در لس‌آنجلس به تعویق انداخت. در تاریخ ۸ژانویه، آکادمی دوره رای‌گیری برای نامزدها را ابتدا دو روز تمدید کرد و تا ۱۴ژانویه امکان مهلت رای‌گیری را افزایش داد. اعلام نامزدها نیز به ۱۹ژانویه موکول شـــد. اکنون این دوره بار دیگر تمدید شـــده و تا ۱۷ژانویه رای‌گیری ادامه خواهد داشت و نامزدها در تاریخ ۲۳ژانویه (۴بهمن) اعلام خواهند شد.

بیل کرامر، مدیرعامل بیل و جنت یانگ، رییس آکادمی در بیانیه‌ای اظهار داشتند: «ما از تاثیر این آتش‌سوزی‌ها و خسارات عمیقی که بسیاری از اعضای جامعه ما تجربه کرده‌اند، به‌شدت متاثر هستیم. آکادمی همواره نیرویی متحدکننده در صنعت سینما بوده است و ما متعهد به ایستادگی و حمایت در برابر این سختی‌ها هستیم.»

«شیر شاه» و «موآنا» رکورد زدند

«موفاسا: شیر شاه» و «موآنا ۲» دو محصول کمپانی دیزنی به رکورد جدیدی در فروش گیشـــه خود دست یافتند. «موفاسا: شیرشاه» پس از چهار هفته اکران از ۵۰۰میلیون دلار در سراسر جهان عبور کرده است، درحالی‌که انیمیشن «موآنا۲» درحال‌حاضر با فروش ۹۸۹/۹میلیون دلار در آســـتانه فروش یک‌میلیارد دلاری قرار دارد. پیش درآمد «شیر شاه» در آخر هفته با فروش ۴۱میلیون دلار، شامل ۲۷/۹میلیون دلار از ۵۲بازار بین‌المللی، بار دیگر در گیشه جهانی پیشتاز شد. پس از شروعی سخت در حوالی کریسمس، این فیلم انیمیشن واقع‌گرایانه تاکنون در خارج از ایالات‌متحده و کانادا، ۱۸۹میلیون‌دلار فروش داشـــته اســـت و فرانسه (۳۳/۷میلیون دلار)، بریتانیا (۲۹/۹میلیون دلار)، مکزیک (۲۴/۶میلیون دلار) و آلمـــان (۲۴میلیون دلار) موفق‌ترین بازارهای خارجی این فیلم بوده‌اند. بری جنکینز که بیشتر به‌خاطر فیلم برنده اسکار «مهتاب» شناخته می‌شود، فیلم «موفاسا: شیرشاه» را کارگردانی کرده است. داستان این فیلم قبل از فیلم «شیر شاه» ساخته جان فاورو اتفاق می‌افتد که با وجود نقدهای متفاوت، فروش ۱/۶۶میلیارد دلاری را در گیشه جهانی تجربه کرد. «موفاسا: شیرشاه» که هزینه ساخت ۲۰۰میلیون‌دلاری داشته باید برای توجیه هزینه‌هایش فروش موفقی در ادامه راه اکران داشته باشد. جان کانی، ســـت روگن، بیلی ایکنر، دونالد گلاور و بیانسه نولز- کارتر صداپیشگی نقش‌های خود را در قسمت جدید انیمیشن «شیرشاه» تکرار کرده‌اند و آرون پیر، کلوین هریسون جونیور، تیفانی بون، مس میکلسن، تندی نیوتون، لنی جیمز، آنیکا نونی رز و بلو آیوی کارتر نیز صداپیشگان جدید «موفاسا: شیرشاه» هستند.

انیمیشن «موآنا۲» در آخر هفته میلادی، ۱۱/۱میلیون دلار خارج از آمریکای شمالی و ۱۷/۶میلیون دلار در سراسر جهان در گیشه‌های سینما فروخت. این دنباله انیمیشنی سومین اکران موفق دیزنی در سال۲۰۲۴ خواهد بود که پس از «درون بیرون۲» و «ددپول و ولورین» به کلوپ میلیارد دلاری می‌پیوندد. فیلم «نوسفراتو» نیز ۱۳/۷میلیون دلار در سطح بین‌المللی و ۲۰/۵میلیون دلار در سطح جهانی به فروش خود اضافه کرد. بازسازی «دراکولا» با بازی بیل اسکارسگارد در نقش کنت اورلوک به همراه لیلی رز دپ و نیکلاس هولت، تاکنون ۱۳۵میلیون‌دلار در سطح جهانی فروش داشته است.

گزارش

یک اتفاق جالب در نمایشگاه کتاب پکن

نمایشگاه کتاب پکن در اتفاقی جالب فضایی را به عرضه محصولات صنایع خلاق اختصاص داد؛ این امر قابلیت‌های صنعت نشر برای ورود به صنایع خلاق را به نمایش می‌گذارد. نمایشـــگاه کتاب پکن(۲۰۲۵) با عرضه بیش از ۴۰هزار اثر، روز پنجشـــنبه در پکن افتتاح شد. در این دوره نمایشـــگاه بیش از دو هزار و ۹۰۰غرفه حضور دارند و آثار خود را به بازدیدکنندگان عرضه می‌کنند و برای اولین‌بار مواردی را به نمایش می‌گذارند که قبلا در این رویداد دیده نشـــده بود. این رویداد که بطور مشـــترک توسط انجمن ناشران چین و انجمن توزیع کتاب و نشریات چین میزبانی می‌شود، دارای یک سالن نمایشگاهی به مساحت ۵۰هزار متر مربع اســـت که شامل بخش‌های تخصصی برای علوم اجتماعی، فناوری، ادبیات کودکان و انتشارات آموزشی است. به گزارش Global Tims؛ دســـت‌اندرکاران نمایشگاه امســـال برای اولین‌بار محلی را به «محصولات فرهنگی و خلاق» اختصـــاص داده‌اند؛ محصولاتی که مبتنی‌بر آثار عمدتا داســـتانی تولید شده است. در واقع، نمایشگاه کتاب امسال چین با بازارسازی فرهنگی پیوند خورده و تلاش دارد آثار را از این منظر نیز به بازدیدکنندگان معرفی کند. طیف متنوعی از محصولات مانند کالاهای مرتبط با کتاب، لوازم‌التحریر و مجموعه‌های هنری در این بخش از نمایشگاه در معرض دید عموم قرار گرفته است. از جمله آثاری که در این بخش عرضه شده و مورد توجه قرار گرفته است، کتاب «پرتره‌ها در افسانه سیاه» مربوط به بازی پرطرفدار ووکانگ اســـت که به‌گفته مسوولان، قرار است در آینده نزدیک در خارج از چین نیز منتشر شود. گفته می‌شود شرکت‌های بازی‌سازی چینی از جمله بازدیدکنندگان این دوره نمایشگاه هستند تا آثار خلاقانه را به‌منظور معرفی فرهنگ چین شناسایی کنند. به گزارش CGTN کتاب‌های مربوط به باستان‌شناسی و تاریخ، از جمله آثار محبوب این دوره نمایشگاه بوده است. یکی از ویژگی‌های برجسته این کتاب‌ها استفاده از فناوری‌هایی مانند واقعیت افزوده است؛ بطوری که خوانندگان می‌توانند تصاویر آثار باستانی موجود در کتاب‌های مربوط به موزه را اسکن کنند تا مدل‌های سه‌بعدی را در تلفن‌های همراه خود مشاهده و حتی سایت‌های حفاری را شبیه‌سازی کنند و بینش عمیق‌تری نسبت‌به لحظات کلیدی کشف باستان‌شناسی به دست آورند. اعتقاد بر این است که این نوآوری‌ها تجربه‌های خواندن را متحول کرده‌اند. علاوه‌بر «کتاب و بازی»، موضوع هوش‌مصنوعی نیز از جمله مسائلی است که در این دوره نمایشگاه مورد توجه اهالی نشر قرار گرفته است. نمایشگاه کتاب پکن اولین‌بار در سال ۱۹۸۷ راه‌اندازی شده و از آن سال تاکنون به یکی از رویدادهای مهم فرهنگی تبدیل شده است. به نظر می‌رسد صنعت نشر در یک بزنگاه تاریخی قرار دارد؛ بزنگاهی که آن را از شکل سنتی خارج کرده و در آستانه تحولی جدید قرار می‌دهد. مسیر صنعت نشر کتاب از چاپ به دیجیتال، گواهی بر ماهیت پویای تکامل فناوری اســـت. عصر سنتی چاپ که با حضور فیزیکی کاغذ و جوهر مشخص می‌شد، با کتابفروشی‌ها، کتابخانه‌ها و دسترسی منطقه‌ای‌تر شناخته می‌شد

با ایـــن حال، با ظهور اینترنت و تحول دیجیتال، تغییر عظیمی رخ داد. معرفی کتاب‌های الکترونیکی و پلتفرم‌های آنلاین، انقلابی را آغاز کرد که هر جنبه‌ای از نشر را متحول ساخت و سبب شده تا دسترسی به محتوا فراتر از مرزها و محدودیت‌ها تعریف شود.

این تحول دیجیتال، بازتاب تغییرات گسترده‌تر اجتماعی بود. با توجه به اینکه مردم بطور فزاینده‌ای از دستگاه‌های دیجیتال برای اطلاعات و ســـرگرمی استفاده می‌کردند، نشر نیز مجبور به سازگاری شد. ظهور کتاب‌های الکترونیک از جمله دستاوردهای این تغییر دیدگاه بود. حالا صنعت نشر در آستانه تحولی دیگر قرار دارد: پیوند نشر با دیگر صنایع خلاق. همکاری با صنایع خلاق مانند بازی‌سازی، فیلم‌سازی و موسیقی می‌تواند به خلق محصولات ترکیبی و نوآورانه منجر شود، مانند کتاب‌های همراه با بازی‌های تعاملی، کتاب‌های صوتی با انیمیشـــن یا کتاب‌های الکترونیکی با قابلیت‌های واقعیت افزوده. این نوآوری‌ها جذب مخاطبان جدید و افزایش تعامل با کتاب را به همراه دارند و از سوی دیگر، مسیر بازاریابی و توزیع را نیز هموار می‌کنند. در این میان، برگ برنده در دست ناشرانی است که به انتشار آثار خلاقانه و گاه مبتنی‌بر فرهنگ بومی با ظرفیت پیوند با صنایع خلاق همت می‌ورزند. این مسیری است که به نظر می‌رسد در آینده نشر جهان قرار دارد و حرکت در آن اجتناب‌ناپذیر است

تلنگر

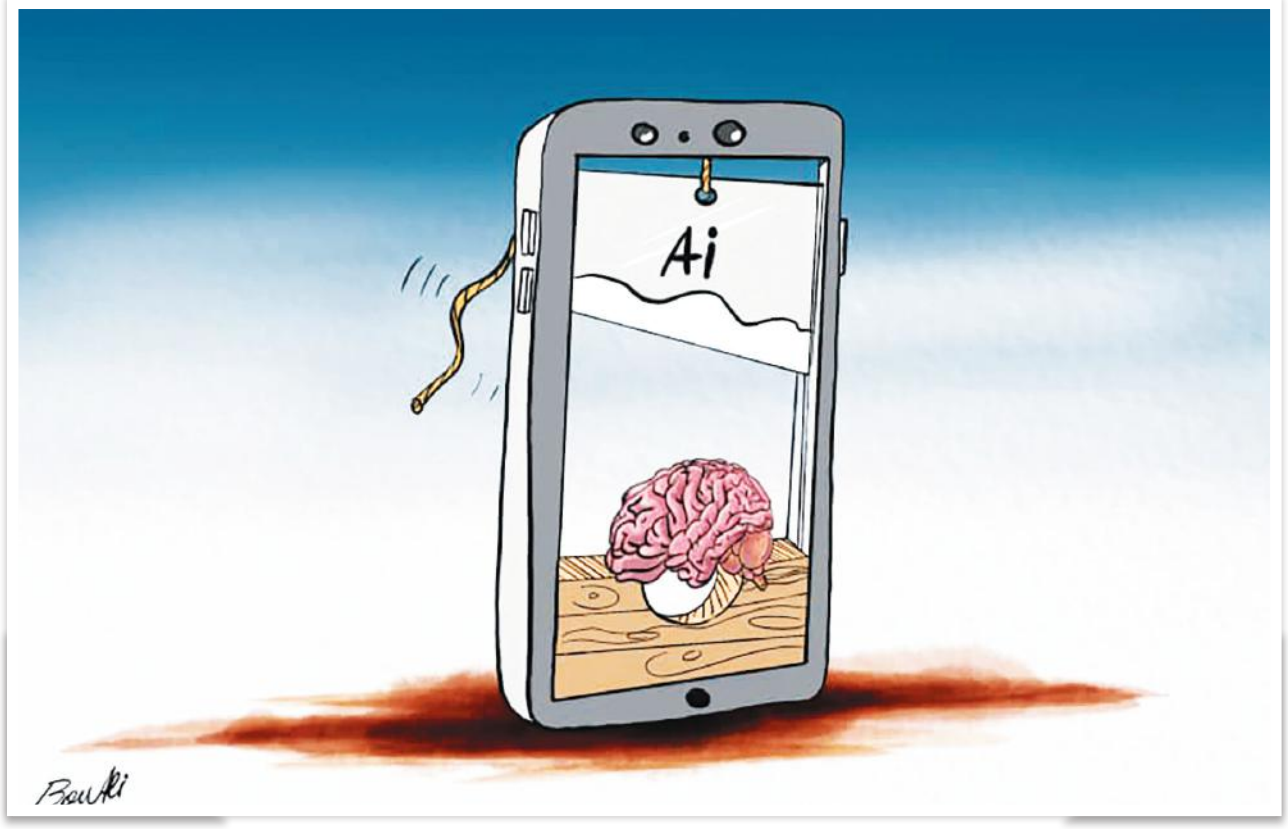

منبع: cartoonmovement

در دام هوش مصنوعی

درباره سخنان عجیب وزیر ارشاد و تحلیل‌های عجیب‌تر

این صدای اعتراضِ موسیقی است...

گروه فرهنگ و هنر- دولت‌ها با بیرون راندن طیفی از اهالی موسیـــقی از صحنه، مسیر نادیده گرفتن ســـلیقه مردم را پیـــش گرفته‌اند و گرایش به موسیقی کره‌ای نوعی فریاد اعتراض مخاطبان به دایره تنگ محصولات موسیقایی کشور است.

موسیقی یـــکی از آن موضوعات پرچالش در حوزه هنر اســـت که اجماع روی آن وجود ندارد و هرکسی سعی می‌کند با تفسیر خود آن را به‌سمتی که می‌خواهد بکشد. قصه‌ای که امروزی نیست و دامنه‌دارتر از این حرف‌هاست. شاید اگر بخواهیم خیـــلی هم عقب نرویم حداقـــل از بعد از انقلاب مشـــروطه این دعوا و بکش‌بکش وجود داشـــته و افـــرادی که نماینده یک جریان بوده‌اند ســـعی کرده‌اند آن را به‌ســـمت خود بکشـــند و تفسیری که می‌خواهند را بر آن بار کنند که در این رفت و برگشت‌ها تصوری از موسیقی در ذهن گروه‌های مختلف ایجاد شـــده و هرکسی از ظن خودش یار آن شده است.

سیدعبـــاس صالحی، وزیر فرهنگ و ارشـــاد اسلامی دولت چهاردهم در اولین نشســـت خبری خـــود که صبح ۲۳دی برگزار شـــد به ســـوالات خبرنگاران پاســـخ داد. در بخشی از این نشســـت صالحی در پاســـخ به سوالی درباره موسیقی گفت: «من به‌عنوان یک ایـــرانی باید بگویم این مقدار علاقه‌ای که به موسیقی کره‌ای به وجود آمده باید برای ما معنای بسیار عمیقی داشـــته باشد. اینکه ما کجا اشـــتباه کردیم و می‌کنیم که اینطور ذائقه موسیقی ایـــران را تغییر دادیم و کودک و نوجوان مـــا در مسیری قرار می‌گیـــرد که شیفته موسیقی کره‌ای شـــود، این یک چالش بسیار بزرگ است که باید به آن پاســـخ داد. طبعا نمی‌خواهم بگویم این پرسش‌ها مساله ما نیست اما مساله اصلی این اســـت که ما وقتی مجال را برای موسیقی ایرانی، موسیقی جدید و موسیقی مدرن تنگ می‌کنیم چنین فضاهایی پدید می‌آید.»

■ * **خلأهای قانونی**

سیدعباس صالحی در جایگاه وزیر فرهنگ و ارشـــاد اسلامی دولت چهاردهم و پیش از آن در همیـــن جایگاه در دولت دوازدهم بیش از آنکه لبه حرف را به‌سمت «ما»ی نامعلومی ببرد باید به این پاسخ دهد که به عنوان مسوول نهاد متولی هنر و به‌طور خاص موسیقی چه عملکردی داشته است؟ آن‌هم در دولت دوازدهم که فضا مســـاعدتر بود و موقعیت برای بازکردن بسیاری از گره‌های هنر و هنرمندان فراهم بود! هرچند هدف این نیست که سیدعباس صالحی را در جایگاه متهم بنشـــانیم و او را مواخـــذه کنیم زیرا مســـائل حوزه فرهنگ و هنر تک‌بعدی نیســـتند که بگوییم با حضور فردی فرهنگی ماننـــد سیدعباس صالـــحی بسیاری از گره‌ها باز می‌شود زیرا موثران و گروه‌های ذی‌نفوذ در این ماجرا خواســـت‌هایی دارند که همیشـــه با خواست یک وزیر یا سیاست‌های یک دولت همسو نمی‌شـــود. به هر روی آنچه امروز در صحنه با آن مواجهیـــم حالتی از رهایی و بی‌برنامگی در عرصه موسیقی اســـت که در مواردی کسی این وضعیت را گردن نمی‌گیرد. موسیقی که محصول فرهنگی بسیار پرمصرفی اســـت و هیچ آمار و عددی درباره میزان مصرف مخاطبان و فروش آن در دسترس نیســـت زیرا خلأهای قانونی باعث مصرف پنهان آن می‌شـــود ولی به کرات شـــاهدیم که مردم در موقعیت‌های مختلف از موسیقی اســـتفاده و آن را در ســـبک زندگی خود لحاظ می‌کنند. آنچه باعث شـــد این کلمات پشت سر هم ردیف شوند عبارت «موسیقی کره‌ای» اســـت. وزیر فرهنگ و ارشاد اسلامی در این نشست به میزان علاقه نوجوانان به موسیقی کره‌ای اشاره کرده و این علاقه را دارای معانی عمیقی برشمرده بود. اینکه وزیر فرهنگ و ارشاد اسلامی چنین سلیقه و مصرف فرهنگی را به رسمیت می‌شناسد و آن را معنادار تلقی می‌کند در نوع خود درخور ســـتایش است، این یعنی گام تازه در مدیریت فرهنگی!

■ * **کجا اشتباه است؟**

شاید خیلی دور نبود که در مدیریت فرهنگی این سرزمین بنا بر انکار بود و هر پدیده‌ای مانند همین «موسیـــقی کره‌ای» را انکار می‌کردند ولی حالا با این اظهارات به ایـــن نتیجه می‌رسیم که مدیران از موضـــع انکار به موضع پذیرش رسیده‌اند و امید است از موضع پذیرش به موضع اقدام عملی برسند. هرچند امیدوارم تا قبل از اینکه به این موقف برسیم شاهد اثرات مخرب فرهنگ‌های دیگر بر نسل‌های کشور نباشیم. به هر صورت همین که بالاترین مقام دولتی در حوزه فرهنگ این نگاه را دارد و یک نوع مصرف فرهنگی را به رسمیت می‌شناسد و احتمالا برای آن دنبال راه چاره اســـت امیدوارکننده است.

ولی پاسخ به این پرسش که «ما کجا اشتباه کردیم و می‌کنیم که اینطور ذائقه موسیقی ایران را تغییر دادیم؟» از آن پرســـش‌هایی است که جواب دادن به آن کار راحتی نیست؛ پرسشی که نیاز به بررسی تاریخی ادوار موسیقی این سرزمین از بعد مشروطه دارد تا ببینیم چگونه و چرا به شکلی عمل شده که امروز به این نقطه رسیده‌ایم. در واقع نمی‌توان این ماجرا را بـــه دولت‌ها و حتی حکومت‌ها تقلیل داد بلکه موثران و هنرمندان را نیز باید در کشیده شدن سلیقه عمومی به‌سمت چنین آثاری دخیل دانست زیرا گاهی تمامیت‌خواهی هنری و حمله به ســـایر سلیقه‌های هنری ســـبب شده مخاطب که دنبال مصرف یک موسیقی بوده به‌ســـمتی کشیده شود که از این دعواها خبری نباشد. برای مثال سال‌ها و حتی همین امروز، نزاع میان هنرمندان بر ســـر موسیقی ایرانی و حفظ ســـنت‌های آن و مقابله با موسیقی‌های روز مانند پاپ و دیگر انواع، سبب شده که مخاطبان، خود دست به انتخاب بزنند و خیلی کاری به دعواهای هنری نداشته باشند.

■ * **پسند عمومی**

البته کـــه موسیقی کره‌ای تنهـــا محصول از این ســـرزمین شرقی نیست که در ایران پرطرفدار اســـت بلکه ســـریال‌های کره‌ای در فقـــدان آثار باکیفیت ایـــرانی نیز از پرطرفدارهای ســـرگرمی در ایـــن عرصه به حســـاب می‌آیند. موج مصرف محصولات کره‌ای و اثرگذاری آنها بر نســـل‌های جدید به قدری گسترده است که نمی‌توان فقط در سریال و موسیقی محدودش کرد. این نکته را نیز باید در نظر داشـــت که در فقدان تولیدات متناسب ســـرگرم‌کننده و البته متناسب و همسو با فرهنگ کشورمان برای نسل‌های جدید، شیفتگی به مظاهر فرهنگی کشوری دیگر چیز عجیبی نیست و این دست‌اندرکارانند که باید درباره آن پاسخ بدهند نه اینکه در مقام مطالبه و پرســـش و افسوس بابت چنین وضعیتی بربیایند. نســـلی که معمولا جدی گرفته نشـــده‌اند و کمتر به نیازهایشان توجه شده اســـت. خیابانی یا کافه‌ای شدن برخی موسیقی‌ها خود نشـــانه‌ای است بر اینکه سلیقه‌های مختلفی در موسیقی حضور دارند که سیاســـت‌های رسمی برنامه‌ای برای آنها ندارند.

■ * **یک کارشناس منتقد**

آقای صالحی اشاره نکرده که چه مسیری طی شـــده تا به این نقطه رسیده‌ایم؟ اینکه تنگ شدن مجال برای ســـایر موسیقی‌ها با ضریب دادن به یک نوع موسیقی و یک نوع پســـند موسیقایی در واقع باقی را یا به‌سمت زیرزمینی شدن سوق داده یا باعث شـــده‌ایم که آنها به حاشیه رانده شوند و همین حاشیه‌نشینی مزیتی برای آنها محسوب شود تا بتوانند دل از مخاطبان ببرند و بخشی از توجه را به خود معطوف کنند. در صورتی که شاید اگر دولت‌ها با تدابیری فرصت را برای بروز گونه‌های موسیقایی فراهـــم و زمینه را برای حضور برابر آنها به عنوان بخشی از ســـلیقه عمومی ایجاد می‌کردند احتمالا بعید بود امروز شیفتگی به موسیقی کره‌ای تبدیل به چالشی در حوزه مدیریت هنری کشور شود. در واقـــع دولت‌ها همواره با میدان دادن به گروهی از نخبگان موسیقی کشور، از یک جریان بیشتر حمایت کردند و موسیقی‌های دیگر را در مواردی با تعابیر زننده و در موارد دیگر با ایجاد دست‌انداز در مسیر تولید و عرضه‌شان از صحنه بیرون کردند و مجال حضور به آنها ندادند. هرچند صالحی در این سخنان هم مصدر رسیدگی به این امور را روشن نمی‌کند و مانند یک کارشناس منتقد تلاش کرده پاسخ بدهد و حرف از راهکارها نزده است.

موسیقی کاباره‌ای؟

در پایـــان بایـــد گفـــت دولت‌هـــا با بیـــرون رانـــدن طیـــفی از اهالی موسیـــقی از صحنه با تعابیر «بدون مجوز»، «سخیف» و... مسیر نادیده گرفتـــن ســـلیقه مـــردم را پیـــش گرفتند و گرایش به موسیقی کره‌ای یـــا امثالهم نـــوعی فریـــاد اعتراض مخاطبان به دایـــره تنگ محصولات موسیقایی کشـــور اســـت؛ فریادی که حالا به گوش مســـوولان رسیده است.

در واقع نادیده گرفتن ســـلیقه مـــردم در تمـــام طول یکصدســـال اخیر در حـــوزه موسیقی امر رایجی بوده اســـت و تازگی ندارد و هربار هم مردم موسیقی مصرفی خود را جایی بیرون از آنجایی که حکومت‌ها دنبالش بودند جست‌وجو کرده‌اند. این شیوه نه‌تنها دســـتاوردی برای هنر و موسیقی کشـــور ندارد بلکه نتیجـــه‌اش چیزی جز فاصله گرفتن مردم از تولیدات هنری نمی‌شـــود که این مساله را در اقبال مردم به موسیقی «کاباره‌ای» در ســـال‌های سیاست رسمی «جشن هنر شیراز» و «مرکز حفظ و اشاعه موسیقی» که به یک سلیقه بیشتر ضریب می‌داد، می‌توان مشاهده کرد.

سینمای ایران

اصغر فرهادی فیلم جدیدش را در نیویورک می‌سازد

اصغر فرهادی قصد دارد فیلم بعدی خود را کاملا خارج از ایران و در نیویورک مقابل دوربین ببرد. نشـــریه سینمایی «ورلد او ربل» مدعی شد این فیلمساز برنامه‌ای برای فیلمبرداری در ســـال۲۰۲۵ در نیویورک ترتیب داده، اما هنوز جزئیاتی درباره داستان یا انتخاب بازیگران فاش نشده است. مدت زیادی از زمانی که فرهادی اشـــاره کرده بود قصد دارد فیلم بعدی خود را در لس‌آنجلس بسازد نمی‌گذرد اما اکنون گفته شده که مکان فیلمبرداری به نیویورک تغییر کرده است. این کارگردان برنده اسکار در مصاحبه‌ای در ژانویه۲۰۲۴ با روزنامه فرانســـوی لوموند، عنوان کرده بود که فعلا فیلم جدیدی در ایران نخواهد ساخت. فرهادی پیش از این دو فیلم خود را خارج از ایران ســـاخته است؛ «گذشته» (فرانســـه) و «همه می‌دانند» (اسپانیا). بااین‌حال، او بیشتر به دلیل ساخت درام‌های قوی و پرتنش ایرانی شناخته می‌شود. فیلم‌هایی چون «درباره الی»، «جدایی»، «فروشنده» و «قهرمان» نام او را در فهرست کارگردانان برجسته مدرن جهان ثبت کرده‌اند.

گیشه

مخاطبان سینما به ۳۰ میلیون نفر رسید

تعداد مخاطبان امسال سینمای ایران به ۳۰میلیون نفر رسید. آمار درخورتوجهی که اگرچه در ۲۴ســـال اخیر رقم نخورده اما با کالبدشـــکافی این اتفاق متوجه می‌شـــویم که اکران سینماها در شرایط کنونی، بیش از هر چیز نیازمند یک جراحی هوشمندانه و فوری در جهت ارتقای بار کیفی و رسیدن به استانداردهای جهانی این حوزه است. تعداد مخاطبان امسال سینمای ایران به ۳۰میلیون نفر رسید تا این آمار، جلوتر از گمانه‌زنی‌ها، در هفته پایانی دی‌ماه رقم بخورد. میزان مخاطبان سینما در مدت مشـــابه سال گذشته، ۲۳میلیون و ۲۰۰هزار نفر بود.

پس از استقبالی که مخاطبان از فیلم‌های سال گذشته سینماها به عمل آوردند، بسیاری از این موضوع سخن گفتند که این میزان استقبال، امری اتفاقی بوده که نمی‌تواند برای سالیان آینده تداوم داشـــته باشـــد اما از همان زمان نیز مشخص بود که این حرکت جریان‌ساز، برای ســـالیان متمادی تداوم خواهد داشت که نمونه بارز آن، استقبالی است که از فیلم‌های روی پرده امسال به عمل آمد. روندی که با وجود تعطیلات مناسبتی به مراتب بیشتر از سال گذشـــته و گران شـــدن بهای بلیت در پایان سال گذشته، باز نیز تداوم یافت تا سینمای ایران در آستانه شکستن رکورد ۲۴سال اخیر سینمای ایران باشد. سینمای ایران در شرایطی به آمار ۳۰میلیون مخاطب دســـت یافته که نیمی از ایـــن آمار متعلق به چهار فیلم «تگزاس۳»، «۷۰سی»، «زودپز» و «تمســـاح خونی» است. این چهار فیلم روی‌هم، حدود ۱۵میلیون مخاطب داشـــته است. دایره تمرکز را بیشتر کنیم به این حقیقت می‌رسیم که تعداد مخاطبان ۱۰فیلم اول جدول امسال، ۲۵میلیون نفر بوده است. ۴۹فیلم دیگر نیز روی‌هم ۵میلیون مخاطب داشـــته‌اند. آمار مخاطبان امســـال سینمای ایران اگرچه در شـــمایل کلی، تحسین‌برانگیز به‌حساب می‌آید اما با کالبدشـــکافی این آمار به ایـــن نتیجه می‌رسیم که فرآیند اســـتقبال مخاطب از آثار روی پـــرده، نیاز به یک جراحی هوشمندانه گسترده دارد. این جراحی، باید از مرحله پروانه ساخت صـــورت بگیرد که عموما به هر نوشـــته‌ای که تلاش دارد تا در قالب فیلم بلند سینمایی ساخته شود، مجوز تولید برای نمایش در سینماها اعطا نشـــود. در این آمار ۵میلیون مخاطب برای ۴۹فیلم بایـــد متوجه این حقیقت نیز باشیم که بسیاری از این آثار، قابلیت چندانی برای اکران عمومی ندارند و مسیر را به اشتباه طی کرده‌اند. بنابراین انداختن تمام تقصیرها به گردن مدیریت سینما، اشـــتباه استراتژیک این عرصه است.

طبیعتا با توجه به روند تولیداتی که سینمای ایران طی سال‌های اخیر طی کرده، نمی‌توان امید داشت که این جراحی، برای اکران ســـال آینده اتفاق بیفتد. هم‌اکنون حدود ۲۰۰فیلم در صف اکران حضـــور دارند و این یعنی اگر مکانیزم اکران برای ســـالیان آینده به‌مانند این ســـال‌ها طی شود، اگر تمام تولیدات سینمایی همین امروز متوقف شـــوند، باز هم خوراک کافی برای ســـه سال آینده سینماهای کشور فراهم است. بنابراین چاره‌ای وجود ندارد جز آنکه بخشی از این ناوگان، به‌ســـمت بازوهای همسو با اکران عمومی نظیـــر اکران آنلاین، گروه هنر و تجربه و حتی نمایش تلویزیونی گسیل داشـــته شود. این تعداد فیلم اگر وارد چرخه اکران عمومی شـــوند، نه‌تنها از بار کیفی آمار می‌کاهند بلکه با اشغال سالن‌های نمایش، فرصت اکران مطلوب را از تمام آثار واجد شرایط می‌گیرند و زمینه‌ای را فراهم می‌آورند تا در فضای حیات جدید اســـتقبال مخاطبان، نوعی غرولندهای بی‌دلیل شنیده شود که سبب ایجاد حواشی غیرضروری در کلیت فرآیند اکران می‌شود که صدالبته نه به نفع مخاطب است و نه اتفاق مثبتی را برای سینما رقم می‌زند. این چابک‌ســـازی اکران عمومی سبب خواهد شد تا فیلمسازان، با هوشـــمندی بالاتری قدم در گود تولید بگذارند. در هیچ کشور صاحب‌صنعـــتی در جهان، به این شیوه عمل نمی‌شـــود که تمام تولیدات در قالـــب اکران عمومی به روی پـــرده بروند. بنابراین اگرچـــه نمی‌توان در کوتاه‌مدت به یک جراحی تمام‌عیار در مقوله اکران دســـت یافت اما از هم‌اکنون باید سازوکاری در نظر گرفت تا برای سال آینده، سیاه‌لشکرهای اکران عمومی حذف و زمینه سوق دادن آنها به بازوهای هم‌راستا فراهم شود. این مهم بخشی از چارچوب فرآیند صنعتی‌شدن سینماهاست که دومینووار منجربه بهبود شرایط و کیفیت بالاتر آمارهای این حوزه می‌شود.